108

Gpl

Biblioteca muzeului

PROLETARI DIN TOATE ȚĂRILE UNIȚI-VĂ!

Sportul

ZIAR AL CONSILIULUI NAȚIONAL PENTRU EDUCAȚIE FIZICĂ ȘI SPORT

ANUL XXX — Nr. 7670 | 4 PAGINI 30 BANI | Vineri 1 februarie 1974

PLENARA CONSILIULUI NAȚIONAL PENTRU EDUCAȚIE FIZICĂ ȘI SPORT

Ieri a avut loc în Capitală plenara Consiliului Național pentru Educație Fizică și Sport, care a analizat stadiul de îndeplinire a prevederilor Hotărîrii Plenarei C.C. al P.C.R. din 28 februarie — 2 martie 1973 cu privire la dezvoltarea continuă a educației fizice și sportului, activitatea desfășurată în anul 1973 în vederea pregătirii loturilor sportive pentru Jocurile Olimpice din 1976, precum și măsurile necesare îmbunătățirii activității fotbalistice.

La lucrări a luat parte tovarășul **Gheorghe Pană**, membru al Comitetului Executiv, al Prezidiului Permanent, secretar al C.C. al P. C. R.

Au participat membri ai Consiliului Național pentru Educație Fizică și Sport, reprezentanți ai conducerii instituțiilor și organizațiilor centrale cu atribuții în domeniul sportului, președinți ai consiliilor județene pentru educație fizică și sport, ai federațiilor și cluburilor sportive, cadre didactice de specialitate, antrenori și sportivi fruntași, ziariști, alți invitați.

Au luat cuvîntul tovarășii: **Dumitru Ivan**, prim-vicepreședinte al Consiliului județean pentru educație fizică și sport Constanța, **Constantin Popescu**, directorul Școlii sportive nr. 2 București, **Liviu Derban**, președintele CJEFS Arad, **Mihai Grigoraș**, prim-vicepreședinte al CJEFS Bacău, **Traian Pop**, președintele Federației române de natație, **Dan Grecu**, maestru al sportului, **Gheorghe Berceanu**, maestru emerit al sportului, **Viorel Moraru**, antrenor emerit, **Emanuel Valeriu**, redactor la Televiziune, **Tudor Vasile**, prim-vicepreședinte al CMEFS București, **Rodica Șiclovan**, secretar general al F.R. Volei, colonel **Maximilian Pandele**, președintele clubului sportiv „Steaua", colonel **Valeriu Buzea**, membru în Biroul Executiv al CNEFS, **Alexandru Szekeres**, președintele CJEFS Harghita, **Ion Corneanu**, antrenor emerit, **Virginia Ioan**, maestră emerită a sportului, **Jean Zamfir**, secretar general al F. R. Caiac-canoe, **Augustin Brînduș**, prim-vicepreședinte al CJEFS Dolj, **Constantin Teașcă**, antrenor, **Mircea Lucescu**, maestru emerit al sportului, **Ion Șiclovan**, rectorul I.E.F.S., **Mircea Angelescu**, președintele F. R. Fotbal.

Vorbitorii au analizat în spirit critic și autocritic activitatea depusă pentru traducerea în viață a sarcinilor reieșite din Hotărîrea Plenarei C.C. al P.C.R. din 28 februarie — 2 martie 1973, modul cum se îndeplinește planul de măsuri elaborat de CNEFS pe baza Hotărîrii partidului, și s-au făcut propuneri pentru îndeplinirea integrală a sarcinilor prevăzute pentru dezvoltarea în continuare a activității sportive de masă și de performanță, pentru buna pregătire a sportivilor români în vederea Jocurilor Olimpice din 1976, pentru îmbunătățirea activității fotbalistice din țara noastră.

A luat apoi cuvîntul tovarășul **Emil Drăgănescu**, președintele CNEFS, care a arătat principalele direcții ale activității viitoare a mișcării sportive.

Plenara a hotărît să coopteze în Consiliul Național următorii tovarăși: **Teodor David**, prim-vicepreședinte al CJEFS Bihor, **Viorel Jianu**, prim-vicepreședinte al CJEFS Hunedoara, **Călăița Merchea**, prim-vicepreședinte al CJEFS Vaslui, **Ion Silaghi**, prim-vicepreședinte al CJEFS Sălaj, **Rodica Șiclovan**, secretar general al F.R. Volei și **Traian Todoran**, prim-vicepreședinte al CJEFS Sibiu.

Au fost aleși în Biroul Executiv al CNEFS tovarășii: **Mircea Angelescu**, președintele F.R. Fotbal și **Valentin Constandache**, activist al CNEFS.

A fost adoptată „Hotărîrea plenarei CNEFS și a Comitetului Olimpic Român cu privire la principalele măsuri și acțiuni pe anul 1974 în vederea îndeplinirii prevederilor programului de pregătire pentru Jocurile Olimpice 1976".

În încheierea lucrărilor plenarei C.N.E.F.S. a luat cuvîntul tovarășul **Gheorghe Pană**.

Într-o atmosferă de puternic entuziasm participanții la plenară au adoptat textul unei telegrame adresate Comitetului Central al Partidului Comunist Român, tovarășului NICOLAE CEAUȘESCU.

„CUPA TINERETULUI": NUMEROȘI CONCURENȚI LA STARTURILE ETAPEI DE MASĂ

„Cupa tineretului" stîrnește ambiții sportive, cum se vede și în această imagine care-i reprezintă pe tinerii patinatori gata să se avînte pe gheață...

VALEA VIȘEULUI. Într-un îndepărtat colț al țării, în județul Maramureș, s-a încheiat etapa pe școală a „Cupei tineretului" la schi, săniuș și șah. Dintre cei peste 120 de pionieri și uteciști, o bună comportare au avut îndeosebi cîștigătorii: **N. Frasin, Iulia Buciuc, V. Herbil** și **Cristina Logoș**, la săniuțe; **Irina Lupșaniuc, V. Firișcec, V. Ciubica, V. Matesciuc, I. Iurcuț** la schi.

Vasile ARDELEANU

CARACAL. La ora vizitei noastre, întrecerile de tenis de masă de la **Școala generală nr. 5 (prof. C. Ganea)** erau în toi. Cele trei mese se dovedeau prea puține față de solicitările celor 60 de băieți și fete înscriși în concurs. Au cucerit titlul de campioni ai asociației **Dan Popescu, Gigi Năstase, Anișoara Stancu** și **Cornelia Geaba**. Întrecerile „Cupei tineretului" la această școală s-au desfășurat la schi, săniuș și patinaj, dar în program au fost incluse și disciplinele popice, minibaschet, minifotbal și cros. O notă bună profesorului Gabriel Varga, de la Școala generală nr. 3, inițiatorul unor lecții de învățare a șahului și popicelor, al unor acțiuni de drumeție organizate săptămînal. Un fapt grăitor asupra pozițiilor cîștigate de sport la Școala generală nr. 3 este numărul mare de elevi participanți la întrecerile din „Cupa tineretului": aproape 350. Adăugînd participările masive de la Liceul agricol, Liceul economic și Liceul nr. 1, de la asociația sportivă Voința (secretar U.T.C. — C. Popșoară) și de la Școala generală nr. 5, putem face un prim bilanț al „Cupei tineretului" la nivelul orașului nostru: 3 000 de participanți la tenis de masă, cros, șah, popice, minifotbal și minibaschet.

G. DONCIU

GĂEȘTI. Simbătă și duminică, întrecerile organizate în cadrul etapei pe asociații au atins o participare record de 2 000 de tineri și tinere, care au luat startul la săniuțe, tenis de masă și șah. Dintre cei 120 de elevi care au aspirat la cîștigarea titlului de campion pe liceu la tenis de masă, s-au impus în cele din urmă **Marilena Moise** și **Marian Georgescu**. La o distanță de 5 km au făcut deplasarea, spre dealul comunei Dragodana, peste 600 de elevi și pionieri de la școlile generale nr. 1, 2, 3 și 6, care s-au întrecut în cadrul concursului de săniuș. La șah și tenis de masă s-au mai întrecut, în același timp, și peste 1 000 de tineri din asociațiile sportive Frigero și Chimia.

Nicolae DICA

DROBETA TURNU SEVERIN. Zilele trecute s-au desfășurat în municipiul nostru numeroase întreceri contînd pentru fazele pe asociații ale „Cupei tineretului". În sălile complexului sportiv „1 Mai" și ale cluburilor **Voința** și **Drobeta** peste 600 de tineri din asociațiile sportive **Stadiul Traian, Liceul pedagogic, Școala profesională auto, Școlile generale nr. 6, 8 și 3** s-au întrecut la tenis de masă. **Cristian Urecheatu, Ion Murgan, Iuliana Bălțărețu, Mureș Botea** și **Claudiu Dragomir** s-au detașat în învingători. Cei mai buni la șah s-au dovedit a fi **Gheorghe Căruntu, Constantin Pert, Sabin Vijulie** și **Ecaterina Badea**.

Mircea FOCȘAN

VALEA STRÎMBĂ. Unul dintre cele mai reușite și atractive concursuri din această iarnă a fost cel de duminică, la startul căruia s-au prezentat peste 700 de concurenți și mai mult de 2 000 de spectatori! La săniuțe și schi fond au participat concurenți din **Gheorghieni, Valea Strîmbă, Lazărea, Suseni** și **Chirieni**.

(Continuare în pag. a 2-a)

SPORTIVII ROMÂNI DORNICI DE O EVOLUȚIE SUPERIOARĂ ÎN „CUPA POIANA" LA BIATLON

- **La start, concurenți din R.D.G., Cehoslovacia și Bulgaria**
- **Pregătiri în vederea campionatelor mondiale de la Minsk**

Sîmbătă și duminică, în frumoasa stațiune Poiana Brașov, se va desfășura primul concurs internațional de biatlon din sezonul actual. Întrecerea se anunță deosebit de interesantă prin faptul că la startul ei vor fi prezenți unii dintre specialiștii genului din Republica Democrată Germană, Cehoslovacia și România. Bulgaria va fi reprezentată de o formație de tineret. Concursul, dotat cu „Cupa Poiana", constituie un ultim test al echipelor ce vor fi alcătuite pentru campionatele mondiale de la Minsk (Uniunea Sovietică) din 24 februarie — 3 martie.

Sportivii oaspeți au sosit de cîteva zile, la locul întrecerii și se antrenează de zor pe pîrtiile și poligonul de concurs. Atmosfera de muncă intensă este susținută de ambianța excepțională pe care o oferă Poiana Brașov, acoperită de un strat bun de zăpadă și inundată de un soare primăvăratic, care face ca efortul să pară mult mai neînsemnat față de ceea ce este în realitate. În poligon, baloanele și țintele se sfărîmă la fiecare foc de armă. La antrenamente precizia este cu mult mai mare, iar antrenorii au mult de furcă cu înlocuirea țintelor. „Lunca lui Bălan", locul de desfășurare a „estilităților", răsună de pocnetul armelor, de comenzile și îndemnurile antrenorilor.

Antrenori și sportivi, fiecare în parte, sînt atenți la tot ce se întîmplă în jur. Sportivii oaspeți îl urmăresc în mod sepcial pe *Victor Fontana*, care a realizat în concursurile anterioare și în compania unor reputați biatloniști din Europa, cîteva rezultate demne de laudă, care l-au plasat printre protagoniștii competiției „Cupa Poiana" și, de ce nu, printre cei ai viitoarelor campionate mondiale.

Antrenorii *Constantin Tiron* și *Marcel Stuparu* sînt permanent în apropierea elevilor lor. Schiurile și armele sînt verificate cu mare atenție. Dorința fiecăruia este ca biatloniștii români să înregistreze rezultate cît mai bune, în așa fel încît să poată alcătui, pentru campionatele mondiale, o echipă cît mai redutabilă, care să îndreptățească speranțele iubitorilor sportului din țara noastră pentru o evoluție superioară. Pentru aceasta, atît antrenorii cît și sportivii nu au precupețit nici un efort.

Paul IOVAN

Gheorghe Voicu — *unul dintre protagoniștii întrecerilor de biatlon de la sfîrșitul acestei săptămîni*
Foto: S. BAKCSY

Handbaliștii noștri din nou învingători: ROMÂNIA — BULGARIA 28—21

PLOIEȘTI, 31 (prin telefon). Cea de-a doua partidă dintre reprezentativele masculine de handbal ale României și Bulgariei, disputată joi seara, în sala Victoria din Ploiești, s-a încheiat cu o nouă victorie a sportivilor noștri: 28—21 (15—12). Mult mai disputată decît întîlnirea de marți seara, din sala Floreasca (cînd handbaliștii români au cîștigat cu 29—18), partida a oferit celor peste 1 500 de spectatori multe momente de handbal frumos, o dîrză dispută pentru balon.

Echipa României a cîștigat fiindcă este evident mai valoroasă. Plusul de măiestrie se manifestă îndeosebi în atac, unde se conteză foarte mult pe inteligență, intuiția și fantezia lui **Cristian Gațu**, pe forța de șut a lui **Birtalan, Gunesch, Kicsid**. În apărare, tricolorii manifestă însă serioase carențe, ținînd atît de organizarea jocului, cît și de lipsa de atenție din multe momente ale disputei. Partida a fost echilibrată multă vreme și pentru faptul că antrenorii emeriți **Nicolae Nedef** și **Oprea Vlase** au rulat mulți jucători, încercînd să-i supună testului oficial și pe cei care fac parte din așa-zisa „grupă a rezervelor".

Handbaliștii bulgari au luptat mult în acest meci pentru a limita înfrîngerea și au reușit în special datorită combativității să pună uneori echipa gazdă în situații dificile. Ei au condus în min. 15 cu 5—4, dar au fost obligați apoi să accepte — totuși — o firească departajare.

Au marcat: **Birtalan 5, Gunesch 5, Gațu 4, Dan Marin 4, Bota 3, Kicsid 3, Cosma 2, Stef 1** și **Drăgăniță 1** pentru România, **Matuvski 5, Anghelov 4, Alaciov 4, Nacev 3, Asparuhov 2, Genev 2** și **Blajev 1** pentru Bulgaria.

Au arbitrat **Milan Valcici** și **Miodrag Stanoevici** (Iugoslavia).

Hristache NAUM

Ieri, în C. C. E. la baschet feminin,

Politehnica — Daugava 42-75

Entuziasmul numerosului public și puterea de luptă a baschetbalistelor de la Politehnica nu au putut răsturna raportul valoric în meciul disputat ieri seară, în sala Floreasca, în compania celebrei echipe sovietice Daugava T.T.T. Riga, cîștigătoarea a 13 din cele 15 ediții ale C.C.E. Într-adevăr, în partida desfășurată în prima manșă a etapei a doua a sferturilor de finală ale C.C.E., campioana U.R.S.S. a demonstrat cu prisosință înalta sa valoare și a învins, la capătul unei partide care nu i-a creat în nici un moment dificultăți, cu scorul de 75—42 (46—18). Returul va avea loc, joia viitoare, la Riga.

Referitor la jocul practicat de oaspete, vom sublinia în primul rînd impresionanta pregătire fizică (sub toate aspectele), îndemînarea deosebită în mînuirea mingii, precizia aruncărilor la coș și rapiditatea acțiunilor. În plus, în scurta perioadă cît a fost folosită, Uliana Semenova (2,10 m) a arătat că valoarea ei constă nu numai în talia neobișnuită, ci și în tehnica adecvată postului în care acționează (aruncă la fel de sigur și cu mîna stîngă și cu cea dreaptă, recuperează puținele mingi pe care le ratează, utilizează cu succes „capacele", fără a fault). În general, campioanele Europei au arătat că sînt demne reprezentante ale baschetului sovietic, net superior în ierarhia mondială, dovadă fiind faptul că la „europene" și la „mondiale" selecționata țării obține de obicei victoriile la diferențe de 20—30 de puncte.

Politehnica, cu Anca Demetrescu pe tușă (accidentată) și cu Suzana Szabados nerefecută după gripa de care a suferit (ieri a fost utilizată, de altfel, doar cîteva minute, în final) a făcut tot ce i-a stat în putință pentru a face față — cît de cît onorabil — celebrelor lor partenere de joc.

Au înscris Semenova 14, Ose, Skapane, Saleniece cîte 10, Hendele 9, Bogdanovica 8, Bikse 6, Pane 5, Grundmane 2, Lupova 1 pentru Daugava, respectiv Ciocan 14, Taflan 12, Savu 10, Pruncu 4, Poștaru 2.

Au arbitrat bine Vl. Gancev (Bulgaria) și S. Kaisebier (R.D.G.).

D. STANCULESCU

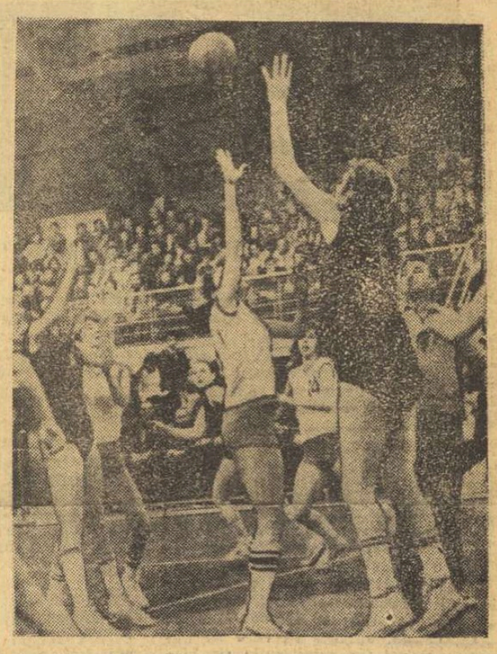

„Unu la unu" între Gabriela Ciocan (1,82 m) și Uliana Semenova. Convinse că mingea va reveni coechipierelor, baschetbalistele de la Daugava T.T.T. Riga s-au și îndreptat, pentru contraatac, spre coșul formației bucureștene.

Foto: P. ROMOȘAN

PE PÎRTIA DE BOB DE LA SINAIA ÎNTRECERILE CONTINUĂ

SINAIA, 31 (prin telefon). — Miercuri și joi dimineață a avut loc în localitate cea de a IV-a reuniune de bob a sezonului: „Cupa Bucegi". Vremea însorită, dar geroasă, și pîrtia în continuare excelentă au oferit celor 17 echipaje din București, Brașov și Sinaia condiții optime de concurs. O remarcă specială merită echipajul Ștefan Chițu — Ion Birsan de la C.S.O. Sinaia. Deși aflați la începuturile carierei sportive în bob (Chițu este un redutabil motociclist) ei au făcut progrese de-a dreptul surprinzătoare. După ce s-au clasat pe locul 2 la „Cupa Unirii" și „Cupa UCECOM", acum, la aceasta ultimă dispută, ei au adăugat palmaresului lor și o medalie de aur. Iată de altfel clasamentul final al acestei cupe: 1. **Șt. Chițu — I. Birsan (C.S.O. Sinaia) 76,2 sec.**; 2. N. Stavarache — I. Popa (IEFS Buc.) 76,8; 3—4. V. Stoian — V. Juncu și E. Bogdan — V. Papadopol (C.S.O. Sinaia) 76,9; 5. C. Vulpe — M. Stoica (Voința Sinaia) 77,0.

La încheierea competiției de bob au avut loc, pe aceeași pîrtie, lansări cu săniuțele. Duminică, la Sinaia va avea loc un concurs de sanie.

Gh. IRIMINOIU

MÎINE, ÎN CAPITALĂ CAMPIONATELE INTERNAȚIONALE DE JUDO (tineret) ALE ROMÂNIEI

Mîine dimineață și după-amiază, în sala **Floreasca** din Capitală, vor avea loc întrecerile campionatelor internaționale de judo (tineret) ale României. Aflată la a 4-a ediție, competiția organizată de federația de specialitate a țării noastre se bucură de bune aprecieri peste hotare. Așa se explică faptul că de la o ediție la alta au participat la aceste întreceri loturi tot mai valoroase. De astă dată, printre concurenți se află patru din cei cinci campioni europeni: sovieticii **Alekssei Spirov** (cat. semimijlocie), **Vasili Griff** (cat. semigrea) și **Gheorghi Hotavai** (cat. grea) și mijlociul din lotul R.D. Germane, **Hans-Georg Zepnik**.

Ieri au sosit majoritatea loturilor participante. Dimineața, au venit sportivii bulgari. Antrenorul Nadiu Rangev a deplasat cîte doi judoka la aproape toate categoriile. Iată, de altfel, lotul Bulgariei: cat. ușoară — **Veselin Korkelanov** și **Krasimir Vardinov**, cat. semimijlocie — **Blamen Polazov** și **Penju Penev**, cat. mijlocie — **Gheorghi Radev**, cat. semigrea — **Asen Horedjiev**, cat. grea — **Jesev Gheorghiev** și **Valentin Videnov**. Apoi, la prînz, au sosit și sportivii sovietici. În afara celor trei campioni europeni — pe care i-am menționat — au făcut deplasarea ușorul **Anatoli Sinkovski**, mijlociul **Ivan Milotov** și semigreul **Valeri Jilodiev**. Cei șase judoka sovietici sînt însoțiți de antrenorii Nikolai Lukician și Vasili Paidulin.

După amiază, la aeroportul Otopeni a sosit lotul Italiei care a deplasat trei sportivi: **G. Morani, E. Dauria** (cat. ușoară) și **G. Daminelli** (cat. grea).

În sfîrșit, după o întîrziere de patru ore, aseară au sosit și concurenții din R. F. Germania: **Peter Walter** (cat. ușoară), **Michael Ecker** (cat. semimijlocie), **Fredi Weiss** (cat. mijlocie), **Günter Neureuterner** (cat. semigrea), și **Kurt Eulberg** (cat. grea).

Astăzi sînt așteptați judoka din R. D. Germană. Iată lotul anunțat: cat. ușoară — **Torsten Reissman** și **Udo Jost**, cat. semimijlocie — **Bernt Konnegisser** și **Gerd Konetzka**, cat. mijlocie — **Hans-Georg Zepnik** și **Betlej Vetsche**, cat. semigrea — **Peter Hahn** și **Ingolf Heinemann**, cat grea — **Reinhard Schalper** și **Jörg Lieblich**.

ÎN SALA VICTORIA DIN PLOIEȘTI

ETAPA INAUGURALĂ A DIVIZIEI A LA SCRIMĂ

Echipele eșalonului fruntaș al scrimei noastre încep simbătă întrecerea, într-o nouă ediție a campionatului diviziei A. Etapa inaugurală are ca loc de desfășurare sala Victoria din Ploiești, deci un cadru corespunzător la care sperăm să se asocieze o aparatură pusă la punct și un arbitraj ireproșabil așa încît elita trăgătorilor noștri să pornească sub cele mai bune auspicii pe drumul spre titlurile naționale pe echipe. Acest drum — spre deosebire de anii trecuți — va fi mai scurt deoarece noul regulament al campionatului prevede trei etape (în loc de patru), programate astfel: 2—3 februarie (Ploiești), 23—24 martie (Cluj) și 26—27 octombrie (București).

Într-adevăr, la ultimele ediții ale campionatului, cea de a IV-a etapă nu mai aducea decît modificări minime, neesențiale în clasamentele respective, dominate invariabil de echipele clubului Steaua. De altfel, și în întrecerea care începe mîine, formațiile campioane pornesc cu cele mai mari șanse la titluri chiar dacă și ele trec printr-o perioadă de primeniri. Echipa de sabie, de exemplu, mai păstrează din vechii trăgători doar pe Culcea și Nilcă, alături de tinerii Marin, Mustață, Oancea și clujeanul Pop, recent transferat la clubul bucureștean. Tocmai pentru acest motiv, antrenorul Politehnicii Iași — N. Pufnei — speră să întrerupă șirul de victorii al sabrerilor steliști, echipa sa beneficiind de aportul experimentaților Irimiciuc și Popescu cărora li se adaugă alți trăgători bine rodați în prima divizie, ca Țîrdea, Zăinescu ș. a. Dar, în afară de sabie, Steaua se așteaptă la o puternică replică și la spadă, din partea Medicinii Tg. Mureș, care are o garnitură foarte omogenă în frunte cu binecunoscutul Pongrat.

Sînt de urmărit, totodată, în acest nou campionat, echipele feminine de floretă ale Progresului și I.E.F.S.-ului, cele de floretă băieți ale I.E.F.S.-ului și Politehnicii Timișoara, sabrerii Tractorului ca și reintoarcerea pe prima scenă a spadasinilor de la I.E.F.S. Ajungînd la noile promovate, trebuie să menționăm în primul rînd cvartetul floretiștelor de la Școala sportivă nr. 1 București, cea mai tînără formație ce a evoluat vreodată în divizia A (medie de virstă: 13½ ani!). De fapt, tinerețea caracterizează și pe celelalte promovate: formația de floretă băieți a Școlii sportive din Oradea și cea de sabie a Petrolului Ploiești. Reprezentanți ai „noului val" se întîlnesc în aproape toate echipele participante, ceea ce dovedește preocuparea antrenorilor de a forma neconteniț cadre noi pentru scrima noastră.

Sebastian BONIFACIU

DUPĂ PRIMUL TEST AL LOTULUI REPREZENTATIV DE FOTBAL PE '74

ÎN TURNEUL DIN TURCIA, APĂRAREA A EVOLUAT CU UN MAI BUN RANDAMENT DECÎT ATACUL

Marți, la ora 17,15, cînd arbitrul Pazarci Fehmi fluiera sfîrșitul meciului dintre lotul nostru reprezentativ și Altay Izmir, tricolorii își încheiau scurtul turneu, de 7 zile, efectuat în Turcia, pentru antrenamente și două jocuri amicale.

Acum, la revenirea în țară, cîteva constatări pe marginea evoluției de pe modernul stadion „Atatürk" din Izmir (80 000 de locuri — dintre care 55 000 în picioare — și un gazon excelent) se impun a fi făcute, mai ales că ora tîrzie la care am primit după meci, legătura telefonică cu Bucureștiul nu ne-a dat această posibilitate, a unei relatări mai ample.

Partida cu Altay s-a disputat într-un complex de împrejurări de care trebuie să se țină seamă. E vorba de începutul de sezon, cînd jucătorii s-au prezentat la lot după o perioadă doar de pregătire fizică, fără antrenamente specifice, mai ales pe posturi. Apoi, datorită amînării cu o zi a primei partide, meciul de la Izmir s-a disputat doar la 48 de ore distanță, iar deplasarea de luni (pe ruta Istanbul—Izmir) a însumat, de la ieșirea dintr-un hotel pînă la intrarea în celălalt, aproape 7 ore, prelungire impusă de întîrzierea cu care a decolat avionul din cauza ceții. În plus, prima partidă, susținută cu un partener de talia lui Fenerbahce, pretendentă la titlul de campioană a Turciei, lăsase evidente urme de oboseală, mai ales că unii dintre fotbaliștii noștri nu prea demonstraseră că au venit bine pregătiți de la echipele de club.

Fază din meciul cu Fenerbahce. Anghelini cîștigă duelul cu Mustafa, respingînd atacul gazdelor. Sameș (nr. 3) și Răducanu urmăresc faza cu atenție.
Foto: Hüseyin KIRGALI — Istanbul

La Izmir, lotul a întîlnit o echipă fără individualități de valoarea unui Ilmaz, Zyia sau Cemil, componenți ai primei reprezentative, care a făcut egal, în deplasare, cu Italia și Elveția, și a învins-o pe aceasta din urmă, nu de mult, cu 2—0, la Izmir. Dar Altay s-a arătat mai omogenă, cu o idee de joc mai colectiv, cu fotbaliști bine clădiți fizic. Partida a avut în prima repriză un ritm satisfăcător, dar mai lent decît cel din primul meci. Dar, după pauză, și mai ales după ce gazdele au luat conducerea, în min. 56, jocul s-a încins. Din acel moment, fotbaliștii români au imprimat întîlnirii un tempo susținut, au dominat cîteva minute, perioadă în care Kun a șutat în bară (min. 59) și a înscris golul egalizator (min. 63), atrăgînd atenția publicului prin jocul prestat. Mobilizîndu-se (s-au remarcat în mod deosebit **Dinu, Kun, Sameș, Dumitru** — deși acesta, în urma unei răceli, nu se simțea prea bine înainte de meci), selecționabilii au arătat că aveau resurse suficiente. Desigur, scorul — fără a fi, totuși, neglijat — contează mai puțin, dar el putea fi favorabil lotului, însă o suită de decizii ale arbitrului local, stîrnind nedumerire, au avut influență, mai ales prin anularea celor două goluri de care am amintit și în cronică. Cel de-al doilea joc a confirmat unele aspecte desprinse și din prima partidă. Să începem prin a evidenția jocul apărării, compartimentul cu cel mai bun randament. **Dinu** a reconfirmat clasa, experiența și vitalitatea ce le posedă, fiind, în postul de libero, una

Constantin ALEXE

(Continuare în pag. a 3-a)

CEI CE NE VEGHEAZĂ PAȘII PE MUNTE S-AU ÎNTÎLNIT ÎN „RALIUL SALVAMONT"

Cabana Padina din masivul Bucegi a fost, recent, locul de întîlnire al formațiilor Salvamont din țară pentru examenul teoretic și practic pe care îl constituie Raliul Salvamont, ajuns anul acesta la a III-a ediție. Au luat parte 11 echipe din 9 centre (Baia Mare, Borșa, Brașov, cu trei formații, Bușteni, Caransebeș, Curtea de Argeș, Cîmpulung Muscel, Pitești și Sinaia). Echipa din Sibiu a fost nevoită să renunțe la acest test avînd de rezolvat o intervenție rapidă în munții Făgărașului unde o echipă de alpiniști din Turda fusese luată de o avalanșă pe muchea Podragului.

Raliul a pus în fața participanților un complex de probleme complicate și dure. Starturile s-au dat la intervale de 15 minute din fața cabanei Padina unde echipajele primeau harta pentru a se deplasa în punctul indicat ca loc al accidentului. După acordarea primului ajutor și după ce răspundeau la problemele medicale teoretice, echipele erau supuse unui examen de îndemînare constînd dintr-o coborîre cu „accidentatul" pe o pantă înzăpezită. Echipele din Brașov au arătat, aici, o deosebită măiestrie efectuînd proba repede și corect. În continuare, echipele au trebuit să realizeze și o escaladă, iar, apoi, o coborîre cu „accidentatul" pe una din stîncile verticale aflate în fața poienii Coiți.

La proba de cățărare, Salvamont Sinaia s-a dovedit cea mai omogenă și rapidă echipă. Obținînd, însă, nota mică la examenul de teorie alpină, ea a pierdut prilejul de a termina în fruntea clasamentului care se prezintă astfel :

1. Brașov I 152 p, 2. Brașov II 151 p, 3. Sinaia 150 p, 4. Brașov III 149 p, 5. Cîmpulung Muscel 118 p, 6. Bușteni 107 p.

În general, echipele au primit calificativul „foarte bine", în schimb, arbitrajul manifestînd concesii față de unele incorectitudini ale echipelor din Brașov, a fost calificat doar ca „satisfăcător". În ceea ce privește pregătirea fizică, ea a avut carențe la marea majoritate a echipelor, singura excepție în sens pozitiv fiind Salvamontul Sinaia. Echipamentul și dotarea cu materiale sînt corespunzătoare la unele formații (Baia Mare, Brașov, Borșa, Sinaia) dar absolut nesatisfăcătoare la echipa din Bușteni care, după cum se știe, are în grija sa cea mai grea zonă din Bucegi, abruptul prahovean. Membrii săi, oameni care au avut intervenții dintre cele mai dificile, sînt înzestrați cu echipament și materiale care ar putea pune în pericol chiar viața lor în acțiunile de pe munte. Alte centre ca Pitești, Curtea de Argeș, Caransebeș și chiar Cîmpulung Muscel au nevoie stringentă de echipament și materiale tehnice adecvate. Am recomanda acestor centre să trimită la cursurile școlii naționale de alpinism elemente tinere care învățînd tehnica escaladelor pe stînci ar putea mări aria de pătrundere și intervenție a echipelor respective chiar și pe trasee alpine grele.

Echipa Salvamont din Borșa în aplicație

Înainte de a încheia considerăm necesar să menționăm preocuparea existentă în rîndul salvamontiștilor din aproape toate centrele de a-și realiza, cu mijloace proprii, anumite materiale. Cu acest prilej am remarcat modelele de târgi construite de centrele din Baia Mare și Borșa, care — cu mici modificări — pot face față solicitărilor în condițiile terenului din zona unde acționează aceste formații.

Îndrăgostiți de drumeția montană și devotați misiunii lor umanitare de a veghea pașii turiștilor, de a interveni în cazul cînd aceștia se află în impas, salvamontiștii ne-au dat, încă o dată, sentimentul că sînt oameni de nădejde care — nici chiar în condițiile unei dotări mai puțin corespunzătoare — nu pregetă să răspundă la solicitări.

EMILIAN CRISTEA
maestru emerit al sportului

La handbal feminin
DUBLĂ VICTORIE A ȘC. SP. CONSTANȚA ÎN ÎNTÎLNIREA CU M.R.K. SKOPLJE (IUGOSLAVIA)

Oaspetele evoluează astăzi în compania echipei Progresul București

CONSTANȚA (prin telefon). Formația de handbal feminin **M.R.K. Skoplje (Iugoslavia)** a susținut două partide în compania echipei Școlii sportive din localitate, a cărei invitată a fost. În ambele întîlniri victoria a revenit gazdelor: în prima cu 18—16 (10—10), iar în cea de-a doua cu 25—15 (14—7). Larisa Cazacu, Levantita Andronache (Șc. sp. Constanța) și respectiv Svetlana Kostici și Dragica Gosporova s-au dovedit a fi cele mai eficace jucătoare.

G. TAMAȘ, coresp.

★

Sosite în cursul dimineții de astăzi în Capitală, handbalistele iugoslave au perfectat o întîlnire amicală cu formația bucureșteană Progresul. După cum am fost anunțați, partida se va desfășura astăzi, începînd de la ora 17,30, în sala din parcul clubului Progresul.

prim plan

IOANA TINTORESCU (atletism)

S-a născut la 26 martie 1937, la București, unde, ca elevă, face primii pași în atletism. A fost componentă a clubului bucureștean Rapid, de-a lungul întregii sale cariere de sportivă legitimată. Este absolventă a I.E.F.S. Căsătorită cu antrenorul Mihai Tintorescu.

A fost în repetate rînduri campioană republicană (junioare și senioare) și campioană balcanică. A deținut următoarele recorduri republicane : junioare : 100 m : 12.4—1954 și 12.2—1955; 200 m: 25.8 și 25.5—1954, 25.2—1955; 400 m: 59.5—1955; senioare: 100 m: 12.2—1955, 12.0—1957 și 1958, 11.8—1959 și 1965 de două ori ; 200 m: 24.9—1957, 1958, 1959, 1960, 24.4—1960, 24.2—1964 de două ori, 23.5—1965; 100 mg — 14.7—1969. Acestora li se adaugă alte numeroase recorduri realizate în cadrul diferitelor probe de ștafetă.

Campioană balcanică, individuală, la : 100 m — 12.4 și 200 m — 25.1 în 1957, 100 m — 12.0 și 200 m — 24.9 în 1959, 200 m — 24.4 în 1964 și 200 m — 24.3 în 1965.

A debutat în atletism cu prilejul unei competiții de... cros, organizată la Palatul Pionierilor din Capitală. Profesorii prezenți la întrecerea respectivă au remarcat imediat ușurința în alergare și îndemînarea acelei fete blonde, înălțuțe și au chemat-o, apoi, la antrenamentele atleților. După cîteva săptămîni de pregătire, Ioana Luță a redus distanța alergărilor, în concursuri, de la cele cîteva sute de metri ale crosurilor, la cîteva zeci de metri ale curselor de sprint. N-a trebuit să treacă însă multă vreme pentru ca tînăra atletă să se impună, cu tot mai multă fermitate, în întrecerile alergătoarelor de viteză, îmbunătățindu-și, an de an, rezultatele pe care le-a dus pînă la valoarea recordurilor republicane de junioare și de senioare, a recordurilor balcanice.

De-a lungul anilor, Ioana Luță-Tintorescu a participat la nenumărate competiții interne și internaționale, a cîștigat zeci de titluri de campioană a țării, a fost campioană balcanică, a obținut numeroase victorii în întîlniri și în meciuri internaționale, fiind, o bună bucată de timp, una dintre cele mai bune sprintere ale țării și chiar de pe continent, grație acelui record de 23,5 s pe 200 m, de la Timișoara, din 1965, care i-a asigurat locul patru în bilanțul european (locul șase în statistica mondială). Locul patru este cel mai bun deținut vreodată de o alergătoare de viteză din țara noastră.

Pentru întreaga sa activitate sportivă, Ioana Tintorescu a fost distinsă recent cu titlul de maestru emerit al sportului.

IOAN COSTEA (fotbal)

S-a născut la Blaj, în anul 1914. A început să joace fotbal, ca junior, la România — Victoria Cluj, în 1929. După un an a trecut la C.F.R. Cluj, echipă în atacul căreia a apărut pînă în 1935, cînd s-a transferat la Rapid București. A făcut parte din vestitul „11" al feroviarilor care a cîștigat de șase ori consecutiv „Cupa României", între anii 1936 și 1942, avîndu-i coechipieri pe Vintilă, Rafinsky, Rășinaru, Baratky, Auer, Bogdan, Roșculeț și încă mulți alți jucători de mare valoare ai fotbalului nostru din deceniul al patrulea.

În 1943 a devenit antrenor. Mai întîi la Locomotiva Filaret, apoi, din 1952, la Rapid București, unde activează și în prezent, fiind coordonatorul centrului de copii și juniori al clubului giuleștean.

Ioan Costea a impresionat ca jucător printr-o formidabilă putere de luptă, prin seriozitate și dăruire exemplare. Face parte din grupul restrîns al acelor tehnicieni ai fotbalului nostru care și-au făcut un crez din căutarea, instruirea și promovarea în eșaloanele superioare a unor jucători-valori. N-a jucat niciodată în echipa națională. Se mîngîie însă cu gîndul că a făcut-o în mod... indirect, prin talentele plămădite în pepiniera Rapidului, de-a lungul anilor : **Dan Coe, Dumitru, Dumitriu II, Neagu, Fl. Marin** etc. A contribuit substanțial la crearea unei „școli giuleștene" de fotbal, caracterizată printr-o tehnicitate deosebită a reprezentanților ei.

Recent, cu prilejul aniversării a 50 de ani de la înființarea clubului **Rapid, Ioan Costea** a fost distins cu înaltul titlu de antrenor emerit. Este o răsplată binemeritată pentru cei aproape 35 de ani de activitate, ca jucător și antrenor (22 ani numai la juniori) în cadrul clubului de lîngă Podul Grant.

Primul campionat republican de scrimă pentru copii
UN SUCCES DE PARTICIPARE ȘI UN ÎNCEPUT DE BUN AUGUR!

Peste 100 de finaliști, în două probe, floretă băieți și fete la primul campionat republican de scrimă pentru copii. O participare care a depășit și cele mai optimiste previziuni ale specialiștilor

MULȚI FLORETIȘTI DE PERSPECTIVĂ !

La proba în care, după C.M. de la Montreal (unde România a cucerit medalia de aur), am înregistrat treptat un regres, schimbul de mîine, cel al anilor 1980 și în continuare, promite să fie extrem de viguros. Avem în rîndul copiilor elemente de certă valoare, pe care maeștri iscusiți le-au descoperit din sute și sute de copii. Tot ei au obligația de a le aduce în prim plan. **Bogdan Nicolau** ar fi unul dintre cei care la J.O. din 1980 s-ar putea număra printre titularii echipei de floretă a țării noastre. Un antrenor de... spadă (C. Ciocîrlie) și altul de sabie (Gh. Alexe) au meritul de a fi lansat un asemenea element.

Lîngă ei, alții care ar putea aduce la 12 numărul floretiștilor de mare perspectivă. În primul rînd finaliștii probei : **Roca, Teslaru, Mocanu, Oancea** și **Vilcu.** Apoi : **Lörincz, Chiculiță, Popescu,** frații **Spiru** și **Florin Păunescu** și **Furtună.** Copii inteligenți, cu o bună constituție fizică, cu multă fantezie, cu o mare ambiție.

Sigur, mulți tehnicieni sînt înclinați să creadă că o parte dintre cei 12 ar putea opta — cu timpul — pentru o altă probă, că s-ar specializa în spadă sau sabie. Chiar și într-o asemenea situație, lotul celor 12 nu s-ar descompleta ; în locul celor orientați, eventual, către alte probe s-ar putea ridica alții, care vin din urmă, foarte decis : **Nicolae Ilie, Doru Matei** sau **Adrian Țican...**

FLORETISTELE CU NIMIC MAI PREJOS...

Aproape aceleași observații și în cazul foarte tinerelor floretiste. Un lot compact de sportive, acum în jurul a 13—14 ani, forțează porțile consacrării. O avem în vedere, în primul rînd, pe campioană, **Laurența Vlădescu.** Maniera în care ea s-a detașat de celelalte adversare ne-a amintit-o pe... Olga Szabo, în anii ei de început, prin 1954... Aceeași inteligență, aceeași viteză de execuție, predilecție pentru parade-riposte. Prezența încă din 1974 a Laurenției Vlădescu în divizia A, cu echipa Școlii sportive nr. 1 din București din care face parte va favoriza maturizarea acestei sportive. O sportivă lansată de prof. **Elena Bejan,** după un foarte riguros program de instruire, care a însemnat mai bine de doi ani de muncă sîrguincioasă !

Promoția „Vlădescu" cuprinde însă și alte floretiste cu posibilități de afirmare : **Luminița Popa, Cristina Sintilaru, Eva Silbermann, Felicia Truț, Jenica Băbaru, Liliana Niculiță, Daniela Rău, Cristina Teuteș,** precum și **Ileana Manea,** o fetiță din satul Colacu, comuna Răcari, descoperire a **prof. Ioan Oroș,** care, de fapt, nu este antrenor de scrimă ! Eleva Ileana Manea (13 ani) reprezintă un talent căreia federația ar trebui să-i acorde toată atenția.

Trei dintre cele 6 finaliste au fost reprezentante ale Școlii sportive nr. 1 din București. Iată-le, radiind de bucurie, după ultimul asalt... De la stînga : Laurența Vlădescu, prof. Elena Bejan, Luminița Popa și Cristina Șintilaru...
Foto : Anton ULMAMEI

EXPERIENȚA A MERITAT TOATE EFORTURILE, ÎN CIUDA UNOR NEAJUNSURI

Primul campionat republican de copii trebuie integrat la rubrica „acțiuni reușite". Peste 200 de scrimeri (numai 50 la sută, conform regulamentului, au venit la București) într-un concurs, două duzini de „copii-teribili", mulți alții pe care viitoarele competiții promit să-i evidențieze, iată elemente care ne oferă un prilej de satisfacție. Reiese de aici că mulți antrenori muncesc bine.

Sigur, s-ar fi putut face și mai mult. De pildă, ar fi fost de dorit ca secțiile unor cluburi bucureștene să prezinte mai multe floretiste (I.E.F.S. — doar una, C.S.S., C.P.M.B., Steaua — NICI UNA) și la fel cele din țară. Lipsă de interes ? Comoditate? Obligații uitate? Poate, cîte ceva din fiecare...

Ar fi fost, de asemenea, firesc ca o asemenea competiție, rezervată „cravatelor roșii" să se fi bucurat de prezența reprezentantelor clubului „Cutezătorii" și de atenția Consiliului Național al Organizației Pionierilor.

Tiberiu STAMA

Curierul CITITORILOR

„DEGEABA NI S-A PROMIS"

„Vă scriem această scrisoare pentru a vă face cunoscute condițiile ce sînt create sportivilor brăileni iubitori ai judoului. Sîntem secția de judo a C.S. Progresul Brăila, afiliată federației de specialitate din anul 1970. Pînă în anul 1971, atîta timp cît conducerea clubului a avut nevoie de localul de antrenament de pe str. Mihail Sebastian 28, ni s-a promis marea cu sarea. În anul 1971 am participat la primul nostru concurs oficial și am și avut doi sportivi calificați în finalele probei. Odată, însă, cu repartizarea sălii clubului Progresul, au început zilele negre pentru judoul brăilean. *La început ni s-au acordat 6 ore de antrenament pe săptămînă, situație în care ne găsim și azi (în comparație cu 14—16 ore repartizate secției de lupte și școlii sportive) pentru ca după puțin timp venind într-o simbătă la antrenament să auzim spunîndu-ni-se : „Judo, afară !". La insistențele noastre repetate, verbale și scrise, tov. prof. Stăncescu (vicepreședintele clubului) ne-a răspuns: „Pe mine nimeni nu mă întreabă de judo".* Am creat posibilitatea participării unui sportiv la campionatul național individual al juniorilor (fază zonală — 1973) dar cînd acest sportiv, calificîndu-se în finală a fost trimis de C.J.E.F.S. Brăila la conducerea clubului pentru a fi sprijinit material să participe la finala probei, tovarășul vicepreședinte Stăncescu i-a pus o întrebare foarte ciudată : *„Cine ți-a permis să participi la campionat ?".* În localul de antrenament există două anexe care cu oarecare bunăvoință pot fi transformate oricînd în săli de recuperare sau vestiare. Atît chimonourile cît și o parte din materialele ajutătoare ni le procurăm singuri. De fiecare dată cînd am fost solicitați pentru anumite manifestări sportive, demonstrații, am răspuns cu promptitudine, făcînd totul pentru popularizarea acestei discipline sportive în județul nostru".

SECȚIA JUDO
A C.S. PROGRESUL BRĂILA

„PE LA HUNEDOARA NU VENIȚI ?"

Astfel ne întreba cititorul nostru Anghel POPESCU, din Hunedoara. „Vă scriu această scrisoare — ni se adresa dînsul — în numele mai multor spectatori și suporteri ai echipei Corvinul Hunedoara, totodată și cititori pasionați ai ziarului „Sportul". Credem noi că s-ar fi putut scrie și despre fotbalul hunedorean. Nu știm care este situația de nu vă faceți prezența și în această cetate a oțelului să scrieți reportaje și cronici. Vă rugăm insistent treceți și pe la Hunedoara și pe la acest club despre care sînt multe de scris și de publicat, aflînd și din ce cauză nu se progresează nici cu fotbalul nici cu alte competiții sportive de masă".

Chiar înainte cu cîteva zile ca scrisoarea dv. să fi ajuns la redacție, un redactor al ziarului nostru s-a aflat în județul Hunedoara și, în curînd, un ciclu de materiale pe baza celor constatate acolo va vedea lumina tiparului. Să știți, însă, că nu se vor referi în exclusivitate la Corvinul Hunedoara și la fotbal...

DE CE NU ȘI „INTERNAȚIONALELE" DE TENIS ALE ROMÂNIEI ?

„Rîndurile de mai jos mi-au fost inspirate de competiția desfășurată în Sala sporturilor din Ploiești, Campionatele internaționale de tenis de masă ale României. În ultimii ani — nu spun o noutate — sportivii români se afirmă în toate competițiile internaționale la care participă nume sonore, reușind comportări excelente. Nu e mai puțin adevărat că pentru a ține mereu legătura cu figurile proeminente ale diferitelor ramuri sportive și federațiile noastre de specialitate au depus eforturi și în mare parte au reușit să organizeze și la noi în țară diferite competiții cu caracter internațional. Nu voi arăta toate acestea, dar voi sublinia, cu multă mîhnire, că tocmai ramura sportivă cu cele mai mari succese, mă refer la tenis, a fost pur și simplu lăsată în „paragină"... Din 1970 și pînă în prezent totul a intrat într-o supărătoare agonie, România neexistînd decît în scriptele Cupei Davis în ceea ce privește organizarea de competiții. Nici campionatele naționale nu se bucură de o soartă mai bună, căci atît Țiriac, cît mai ales Năstase nu ne onorează cu prezența și cu jocul lor strălucit... În sfîrșit, fără s-o mai prelungesc mult, iată care-i întrebarea ce-o pun în numele mai multor iubitori ai tenisului : pe cînd și campionatele internaționale ale României care — de ce nu ? — să figureze și pe lista F.I.L.T.?"

Anton SCUTARU, str. Th. Văscăuțeanu nr. 26, Iași

Întrebîndu-ne în finalul scrisorii noastre dacă nu cumva v-ați pus „într-o situație ridicolă", vă răspundem că nu, drept pentru care, odată cu publicarea rîndurilor dumneavoastră, vom trimite întrebarea dv. privind „internaționalele" de tenis federației de resort, singura capabilă să cunoască posibilitățile lansării unei asemenea mari competiții.

O GRAVĂ ABATERE

„Ce părere are conducerea Federației Române de Lupte, C.N.E.F.S. și ziarul de specialitate despre această gravă abatere al cărei făptaș este antrenorul de lupte greco-romane Radu Ion care, sub ocrotirea nașului său Mureșan Ion, își permite să semneze două state de plată pentru o activitate superficială, exploatînd munca unui onest antrenor voluntar, respectiv Voaideș Ioan ?" — ne întreabă într-o scrisoare Todiriță COTEȚ, din strada Brazilor nr. 66 B, Brașov, alăturînd scrisorii sale și un exemplar al ziarului brașovean „Steagul roșu" din 23 ianuarie 1974.

Într-adevăr, în pagina a 4-a a acestui ziar, organ al Comitetului de partid, al comitetului sindicatului și al Consiliului oamenilor muncii din Întreprinderea brașoveană de autocamioane, este publicat la rubrica „Din secții și de la oameni adunate" articolul intitulat „Am vrea să știm", în cadrul căruia este relatat abuzul antrenorului de lupte greco-romane Radu Ion de la clubul Steagul roșu, prin care acesta a încuiat ușa sălii de lupte pentru a opri grupa de juniori antrenată de Voaideș Ioan să-și execute programul. Cităm din acest articol : „Antrenorul Radu Ion — salariat al clubului cu o normă și jumătate — abuzînd, acționează în mod vădit în scopul desființării activității antrenorului voluntar Voaideș Ioan care își sacrifică timpul liber, lucrînd în sala de sport după orele 19 pentru a sprijini mișcarea sportivă din țara noastră. Ne întrebăm : nu-i oare o manevră al cărei scop e acapararea juniorilor antrenați de tov. Voaideș ? Ne punem această întrebare deoarece tov. Voaideș a mai cedat anul trecut tov. Radu o grupă de 20 juniori avansați".

Evident că o asemenea stare de lucruri sesizată, total în afara normelor de etică și echitate care guvernează viața noastră, trebuie să-și găsească o analiză corespunzătoare și rezolvare efectivă în cadrul clubului Steagul roșu. În ceea ce ne privește, vom urmări măsurile pe care le va lua conducerea clubului brașovean.

SÎMBĂTĂ SEARA, LA DINAMO
O INTERESANTĂ GALĂ DE BOX

Consecvent, clubul Dinamo din București continuă organizarea unor interesante și atractive gale de box. Sîmbătă seara, cu începere de la ora 18, în sala din șos. Ștefan cel Mare va avea loc o nouă reuniune pugilistică cu participarea unora dintre cei mai buni boxeri din cluburile și asociațiile sportive din Capitală.

Organizatorii au alcătuit un program interesant care, în afara unor meciuri de juniori, cuprinde și 7 partide în care se vor confrunta pugiliști cu vechi state între corzile ringului.

Printre cei ce vor putea fi urmăriți sîmbătă seara se află **Constantin Ștefanovici** (finalist al campionatelor naționale), **Dumitru Dorobanțu, Gheorghe Pușcaș** (fost campion republican), **Constantin Stanciu, Dinu Tudor** ș.a.

Meciul vedetă al reuniunii se va disputa între **Gheorghe Pușcaș** (Voința) și **Constantin Stanciu** (Metalul) și va constitui o revanșă a întîlnirii anterioare, cînd metalurgistul a obținut victoria prin k.o.

„CUPA TINERETULUI"

(Urmare din pag. 1)

Cîștigătorii : **S. Fülop** (Șc. gen. 2 Gheorghieni), **M. Boite** (Lic. Gheorghieni), **A. Gheorghe** (Gheorghieni), **Dora Bencze** (Șc. gen. 2 Gheorghieni), **Iuliana Boite** (Șc. gen. 2 Gheorghieni), **Hilde Fülop** (Șc. gen. 1 Gheorghieni) și **Maria Tătar** (Cooperativa Lacul roșu) — la sanie ; **C. Bernath** (Valea Strîmbă), **I. Kiss** (Valea Strîmbă), **Z. Farkaș** (Lic. Gheorghieni), **Iudita Balint** (Valea Strîmbă), **Agneta Csigi** (Lic. Gheorghieni) și **Cătălina Gaal** (Cooperativa Lacul Roșu) — la schi fond ; **T. Selejan** (Șc. gen. 1 Gheorghieni), **I. Maxim** (Șc. gen. 2 Gheorghieni), **V. Urechi** (Șc. comercială Gheorghieni) și **Maria Vagyos** (Șc. gen. 1 Gheorghieni) — la coborîre.

G. MALNAȘI

NĂSĂUD. Pe pîrtia **Piatra Lusca** — amenajată prin munca voluntară a tinerilor muncitori și a elevilor din localitate — a avut loc, cu cîteva zile în urmă, etapa orășenească a Cupei tineretului la schi. La startul întrecerii au fost prezenți peste 1 000 elevi și membri ai asociațiilor sportive din **Beclean, Singeorz-Băi** și **Năsăud.**

La slalom uriaș au cîștigat **Marian Tudoran** și **Rodica Sereciuc,** iar la fond — **Ioan Roman** și din nou, **Rodica Sereciuc.**

I. TOMA

PETROȘANI. În majoritatea asociațiilor sportive ale municipiului au continuat întrecerile etapei de masă ale Cupei tineretului la șah și tenis de masă. Paralel au avut loc concursuri de patinaj, schi și sanie. La sfîrșitul săptămînii trecute, s-a încheiat faza municipală. Iată cîștigătorii (șah) : **Sabin Trif** și **Elena Vilcu ;** (tenis de masă) : **Valentin Tolomea** și **Mircea Cobori.** În localitățile **Vulcan** și **Petrila,** la concursul de săniuțe, pe primul loc s-au situat **Mihai Popescu** și **Maria Mazga.** În această săptămînă se vor încheia întrecerile — faza pe localitate — și la **Lupeni.**

A. SLABTI

din TOATE SPORTURILE

HANDBAL. „Cupa Banatul" la handbal masculin, competiție care se desfășoară la Timișoara, este urmărită cu mult interes de un numeros public. De menționat că echipele de elevi ale Liceului nr. 4 și Școlii sportive opun o rezistență dîrză echipelor de seniori Politehnica Timișoara, Timișul Lugoj, Știința Lovrin și Banatul Timișoara. Iată rezultatele ultimelor partide disputate în sala Olimpia : Liceul nr. 4 — Timișul Lugoj 24—17 (11—9), Banatul — Știința Lovrin 18—19 (11—6), Politehnica — Școala sportivă 22—13 (9—4), Liceul nr. 4 — Timișul Lugoj 16—16 (5—8), Știința Lovrin — Banatul 15—16 (9—8).

HOCHEI. Pe patinoarul din Galați s-au desfășurat cîteva întîlniri amicale ale unor echipe de juniori. Într-o dublă confruntare s-au întîlnit Dunărea Galați și Școala sportivă Miercurea Ciuc. În primul joc victoria a revenit cu 7—5 gălățenilor, oaspeții adjudecîndu-și partida revanșă cu scorul de 9—6. Echipa liceului din Miercurea Ciuc a învins în două partide formația Școlii sportive din Galați : 6—0 și 11—0. **(T. Siriopol)**

JUDO Un impresionant număr — 340 — de juniori (mari și mici) din cluburile și asociațiile sportive bucureștene și-au disputat zilele trecute titlurile de campioni ai Capitalei. Cele mai bune comportări le-au avut juniorii de la Olimpia și Școala sportivă Energia, care au cucerit 8 din cele 10 titluri de campioni. Iată cîștigătorii : JUNIORI MARI: cat. ușoară : Gheorghe Sburlea (Olimpia), cat. semimijlocie Gheorghe Barbu (Olimpia), cat. mijlocie: Gheorghe Stolan (Olimpia), cat. semigrea : Toader Petru (I.E.F.S.), cat. grea: Gheorghe Brăileanu (Șc. sp. Energia); JUNIORI MICI: cat. ușoară : V. Costescu (Olimpia), cat. semimijlocie : A. Nendelcea (Flacăra Roșie), cat. mijlocie : M. Frățică (Șc. sp. Energia), cat. semigrea : C. Mazurkievici (Șc. sp. Energia), cat. grea: T. Cirjan (Olimpia).

VOLEI. În cadrul diviziei B (masculin), miercuri s-a disputat la Tulcea meciul dintre formația locală C.S.M. Delta și Electra București. La capătul unei partide viu disputate, care a durat 2 ore și 15 minute, gazdele au terminat învingătoare cu 3—2 (10—15, 15—8, 16—18, 15—11, 15—12).

ÎN PERIOADA 14.I.—24.II.1974
TOATE DRUMURILE DUC LA MAGAZINELE COMERȚULUI DE STAT UNDE, ÎN CADRUL TÎRGULUI DE IARNĂ,

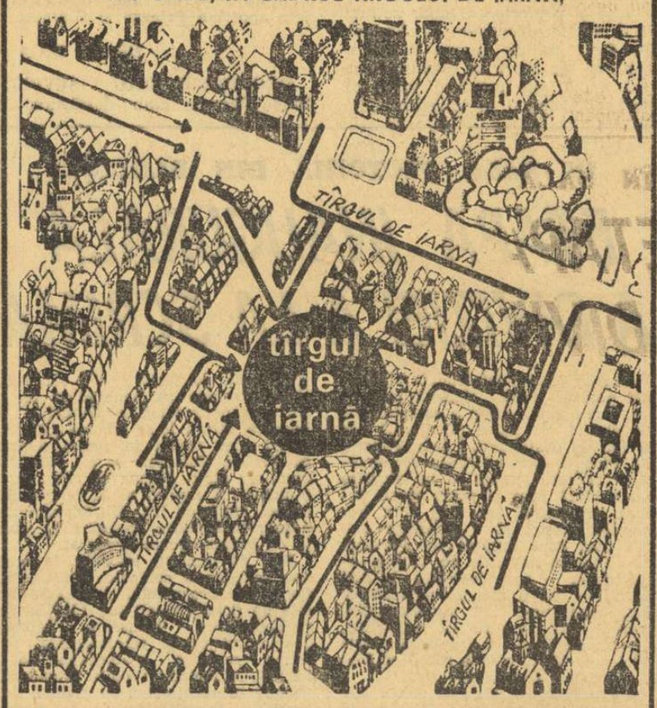

vă puteți procura, cu o reducere de prețuri de pînă la 30%, paltoane, demiuri, jachete, rochii și fuste din stofă, impermeabile, scurte, canadiene, tricotaje, ciorapi și sosete pentru adulți, căciulițe, fulare, eșarfe, basmale, cizme și ghete cu fețe din p.v.c., căptușite cu tricot, stofe pentru palton și stofe groase fantezi.

14 ianuarie — 24 februarie 1974
TÎRGUL DE IARNĂ!

REZULTATE DIN DIVIZIA B

VOLEI

Duminică a început turul al treilea în divizia secundă de volei. În prima etapă a acestui tur s-au înregistrat rezultate considerate normale, dar nu putem trece cu vederea și cîteva victorii prețioase obținute în deplasare de Voința M. Ciuc (la Craiova, care se menține în continuare, în apropierea liderului), Voința Zalău (3—1 la Oradea, cu Voința), Relonul Săvinești (3—1 la Pitești cu C.S.U.), Petrolul Ploiești (3—0 la Caransebeș cu Exploratorul, succes care le consolidează ploieștenilor poziția de lideri), C.S.M. Suceava (3—2 la Iași, cu Politehnica). În rest, victorii comode ale gazdelor, dintre care C.S.M. Delta Tulcea, Spartac București și Voința Brașov, par de neînvins pe teren propriu. **(P. PEANĂ).**

Iată rezultatele înregistrate :

FEMININ : Știința Bacău—Confecția București 3—0, Dacia Pitești—Drapelul roșu Sibiu 3—2, Universitatea Iași—Tomistex Constanța 3—0 Flacăra roșie București—C.P.B. 3—1, Voința Brașov—I.G.C.M. Brașov 3—0, Voința Craiova—Voința M. Ciuc 1—3, Voința Oradea—Voința Zalău 1—3, Viitorul Buc.—Progresul Buc. 3—1, Spartac Buc.—Universitatea Buc. 3—0, C.S.U. Galați—Ceahlăul P. Neamț 3—1, Corvinul Deva—Constructorul Arad 3—0.

MASCULIN : C.S.M. Delta Tulcea—Medicina București 3—0, Exploratorul Caransebeș—Petrolul Ploiești 0—3, Aurora Bacău—Unirea Tricolor Brăila 3—2, C.S.U. Pitești—Relonul Săvinești 1—3, Politehnica Iași—C.S.M. Suceava 2—3, Electra București—Locomotiva București 3—0, C.S.U. Brașov—Voința Alba Iulia 3—2, Electroputere Craiova—Corvinul Hunedoara 3—2, Alumina Oradea—Silvania Șimleul Silvaniei 3—1.

(Rezultatele ne-au fost comunicate de corespondenții : **I. Iancu, I. Feteanu, T. Tudose, D. Daniel, C. Harea, P. Lörincz, I. Jura, T. Siriopol, P. Comșa, N. Magda, C. Gruia, Șt. Gurgui**).

BASCHET

Sîmbătă și duminică s-au reluat întrecerile diviziei B, prin meciurile primei etape a returului 3. Iată rezultatele înregistrate :

MASCULIN : I.E.F.S. II—Universitatea București 87—64 ; Voința București—Progresul București 94—45 (47—25), — victorie categorică a baschetbaliștilor de la Voința care au avut în permanență inițiativa. Cele mai multe puncte : **Kiss 36, Bradu 19,** pentru Voința, respectiv **Constantin 10, Spinu 9** ; A.S.A. Bacău—Voința Tulcea 103—59 (55—28) ; Crișul Oradea— Voința Zalău 74—51 (33—27) ; Mine Energie— P.T.T. 69—62 (28—26) ; C.S.U. Brașov—U.M. Timișoara 77—48 (31—24) ; Universitatea Craiova—Constructorul Arad 71—56 (34—25) ; Știința Mediaș—Olimpia Sibiu 98—82 (55—46) ; Politehnica Iași—C.S.M. Iași 113—75 (50—39) ; A. S. Armata—Arhitectura 64—63 (28—31) — după o partidă disputată, cu spectaculoase răsturnări de scor, jucătorii de la A. S. Armata au obținut o victorie la limită. Cele mai multe puncte : **Mathe 16, Banu 14** pentru A.S. Armata, respectiv **Ficiu 16, Lungulescu 15** ; Medicina Tg. Mureș —Mureșul Tg. Mureș 101—90 (44—46) — derbyul local, de un bun nivel tehnic, a pasionat datorită evoluției scorului. Cu un plus de maturitate, baschetbaliștii de la Medicina au realizat un succes meritat. Cele mai multe puncte : **Czedula 26, Bencze 25** pentru Medicina, respectiv **Baro 23** și **Năsăudeanu 21.**

FEMININ : Metalul Salonta—Știința Mediaș 90—71 (43—33) ; Progresul Buc.—P.T.T. 93—35 (47—17) ; Tomistex Constanța—Sănătatea Ploiești 71—47 (34—23) ; Arhitectura—Medicina 85—36 (38—19) ; I.E.F.S. II —Universitatea Buc. 52—22 (20—9) ; Institutul pedagogic Tg. Mureș—Știința Sf. Gheorghe 50—32 (19—21).

(Rezultatele ne-au fost comunicate de corespondenții noștri : **N. Tokacek, I. Iancu, E. Suranyi, C. Gruia, Șt. Gurgui, Z. Rișnoveanu, Daniel Diaconescu, C. Albu, C. Harea, N. Stere, Dumitru Diaconescu**).

Fotbal

LA ORDINEA ZILEI

NOUA GENERAȚIE ȘI EXAMENELE EI

Reîmprospătarea forțelor lotului reprezentativ, operație care și-a consumat prima etapă prin turneul de două jocuri în Turcia, aduce — cu multă acuitate — în centrul atenției, noua generație. E un moment important pentru reușita sa sub raportul celei mai înalte încercări — prezența în echipa națională, cantitativ și calitativ. Zilele căutărilor trebuie să fie dominate nu numai de un total spirit de obiectivitate dar și de utilizarea tuturor forțelor — destul de sărace, ce e drept — de a verifica, de a urmări, de a lua în evidență PE TOȚI JUCĂTORII RECOMANDAȚI DE TALENTUL ȘI DE PERSPECTIVA DE A URCA ȘI MAI MULT. Categoria tinerelor talente, denumită foarte larg, foarte aproximativ, așa, trebuie să-și spună cuvîntul cu ambiție și curaj în acest sezon cînd privirile și atenția se întorc spre ea.

Tînăra generație... Ne întîlnim cu grupuri foarte diverse de jucători care intră, cum spuneam, sub noțiunea, greu de limitat, exprimată de cele două cuvinte. Reprezentativa poate asimila, rapid, un jucător cu care se află la prima întîlnire; îl poate refuza — în schimb — pe un altul aflat la a nu știm cita tentativă; și, se poate să ne mirăm — în fine — că altul dintre fotbaliștii care meritau de mult să intre între selecționați a fost descoperit așa de tîrziu. Că este așa, ne-am convins, odată în plus, printr-un mic sondaj pe care l-am făcut într-o zi la Băile Herculane, printre antrenorii și jucătorii **Universității Craiova** și ai lui **C.S.M. Reșița**. Le-am cerut conducătorilor tehnici și celor mai experimentați dintre fotbaliștii pe care i-am întîlnit să ne indice care sînt, după opinia lor, primii trei jucători ai tinerei generații. Am specificat să nu fie printre cei care au jucat, fie și numai un meci, în echipa națională. Iată rezultatele rapidei noastre investigații. ANTRENORUL ION REINHARDT: **1. Balaci, 2. Năstase, 3. Mulțescu.** ANTRENORUL CONSTANTIN CERNĂIANU: **1. Balaci, 2. Mulțescu, 3. Anghelini.** OBLEMENCO: **1. Balaci, 2. Mulțescu, 3. Anghelini.** BOC: **1. Marin Olteanu, 2. Balaci, 3. Acleci.** VOINEA: **1. Balaci, 2. Jivan, 3. Ion-Ion.**

Observați că numele juniorului care a sprintat puternic în sezonul de toamnă, al lui **Balaci**, e cel mai des pomenit. Juniorul craiovean prezintă toate caracteristicile „cazurilor precoce" și turneul din **Turcia** n-a micșorat speranțele puse în el. Dar, iată, aflăm și nume care n-au apărut pe lista renovatului lot. Nu facem imputări. Într-o listă de 17 jucători, acolo unde, în mod obligatoriu, trebuiau să se afle și cîțiva dintre internaționalii cu experiență, nu se pot epuiza inspirațiile oferite de o întreagă generație. Dar că rulajul acesta al verificărilor trebuie continuat, trebuie extins, asta ne-o sugerează și mica anchetă de la **Băile Herculane**. Ne-o demonstrează, dacă vreți, și cazul **Kun II**; un nume uitat aproape de echipa națională. Sau ne-o sugerează și situația lui **Mircea Sandu** sau a lui **Dudu Georgescu** ale căror reintîlniri cu lotul se impuneau și ele. Din nefericire, cunoaștem atîtea cazuri în care „omul nr. 2" n-a intrat pe marea scenă, încît totdeauna trebuie să te întrebi, ca selecționer, dacă ai făcut totul spre a te convinge că jucătorul X e cu adevărat terminat pentru lot sau că jucătorul Y nu mai merită să fie revăzut. Să ne mai amintim de **Năsturescu**, rămas eterna umbră a lui **Pircălab**, de **Nicușor** dominat de **Constantin** sau de grupul strălucitor de halfi — de la un moment dat — ai fotbalului nostru **(Bone, Onisie, Călinoiu, Băcuț I, Serfőző, Bodo)** care au ajuns cu rîndul în echipa națională? Condiția rămîne ca verdictele să fie bine chibzuite, ca formula reprezentativei — pentru meciurile oficiale — să nu devină, ca odinioară, schimbătoare precum vîntul. Stabilitatea unsprezecelui național a rămas legea progresului tuturor selecționatelor. Cercetînd viața oricărei selecționate, ne vom convinge că victoriile în serie n-au venit decît prin stabilitatea formulei: și în cazul primei mari performere a fotbalului — selecționata **Uruguayului** — și în al celor care au urmat, **Italia, Ungaria, Brazilia, R.F. Germania** etc. Temeinica și obiectiva trecere în revistă a forțelor — prin calea jocurilor de verificare — rămîne însă condiția certitudinii că formula reprezentativei e în adevăr... reprezentativă.

Eftimie IONESCU

A FOST ALCĂTUITĂ O SELECȚIONATĂ DE TINERET PENTRU TURNEUL DE LA VIAREGGIO

La cea de-a XXVI-a ediție a Turneului internațional de la Viareggio va participa și o selecționată de tineret (pînă în 21 de ani) din țara noastră. În vederea deplasării la Viareggio, antrenorul **Cornel Drăgușin** a convocat pentru luni, la sediul federației, următorii jucători: **Lăzăreanu** („U" Cluj) și **Mihalache** (Jiul) — portari; **Purima, Schepp** (U.T.A.), **Naghi** (Steagul roșu), **Nițu** (Jiul), **Matei** („U" Cluj), **Constantinescu** („U" Craiova) și **Lucuță** (Dinamo) — fundași; **Stoica** (C.S.U. Galați), **Rișniță** (Rapid) și **Iovănescu** (Steaua) — mijlocași; **Crișan** (Minerul Baia Mare), **Bataclíu** (Progresul București), **Nedelcu** (Gloria Buzău), **Trandafilon** (U.T.A.) și **Stăncescu** („U" Craiova) — atacanți.

Programul de pregătire a acestei selecționate cuprinde, în afara antrenamentelor zilnice, și patru jocuri **(marți 5 februarie cu Flacăra roșie, miercuri cu Abatorul, joi cu Ș.N.O. la Oltenița și duminică 10 februarie cu prima echipă a Petrolului, la Ploiești).**

Plecarea la Viareggio va avea loc marți 12 februarie, urmînd ca peste două zile această selecționată să întîlnească în cadrul grupei B, în primul meci, formația Napoli.

PE AGENDA ACTIVITĂȚII INTERNAȚIONALE

● Comisia de delegări U.E.F.A. l-a desemnat pe arbitrul **Gheorghe Limona** să conducă, la 5 martie, meciul **F.C. Köln — Tottenham** din sferturile de finală ale **Cupei U.E.F.A.**

● Echipa **A.S. Armata Tg. Mureș** va întreprinde, după cum am mai anunțat, un turneu în **Albania.** Între 10 și 20 februarie fotbaliștii mureșeni vor susține patru partide, avînd ca adversare formațiile **17 Nandori, Vilaznia, Partizan** și **Dinamo.**

● **Chimia Rîmnicu Vîlcea** a invitat formația Trinec (Cehoslovacia) să efectueze un turneu de trei jocuri în țara noastră, în perioada 15—25 februarie. Pe bază de reciprocitate, **Chimia Rîmnicu Vîlcea** va evolua, între 25 februarie și 5 martie, în Cehoslovacia.

DOUĂ PARTIDE INTERNAȚIONALE PENTRU F.C. ARGEȘ

F.C. Argeș a plecat ieri în **Bulgaria,** unde va întîlni sîmbătă, într-un meci amical, echipa **Etâr Tîrnovo,** clasată pe locul 3 în campionatul primei divizii.

Miercuri 6 februarie, argeșenii vor inaugura sezonul internațional la Pitești, unde vor primi vizita formației **PAOK Salonic,** cîștigătoarea ultimei ediții a **„Cupei Greciei".**

DUMINICĂ

DOUĂ MECIURI DE ATRACȚIE

Dintre meciurile anunțate pentru sfîrșitul acestei săptămîni, două se detașează prin interesul și atracția pe care le suscită. În Giulești, **Rapid** va întîlni echipa **Dinamo,** de la ora 11, avînd în deschidere partida de tineret dintre formațiile celor două cluburi.

Steaua se va deplasa la Rm. Vîlcea, unde va întîlni pe cea a deținătoarea „Cupei României", Chimia, lidera seriei a II-a a Diviziei B.

O LACRIMĂ PENTRU O CRONICĂ

A murit nea Petrică Gațu! Aș cere permisiunea să nu scriu azi un articol vesel, bine dispus, să las de-o parte meciul de box, toate meciurile, toți Ali-ii, toți Frazier-ii, toți caii de duminică, toate rezultatele de luni. Fiindcă luni — deschizînd minunatul ziar de luni, niciodată ziarele de sport nu-s mai frumoase ca lunea dimineața — am citit, tremurînd, necrologul acestui cronicar de fotbal și eu cred că există o clipă în viața unei telecronici cînd ea trebuie să nu discute rezultatele unei zile de luni, să uite de orice imagini sportive și să se gîndească la cei fără de care ziua de luni, în ziarul de sport, n-ar mai fi frumoasă. Trebuie să tăcem o lacrimă pentru cei care scriem despre sport, măcar o dată, cînd dispare dintre noi unul de-ai noștri.

Am dat mîna cu nea Petrică Gațu o singură dată în viața mea, anul trecut, în biroul redactorului nostru șef, care așa mi l-a și prezentat: **„Cred că-l cunoști pe nea Petrică Gațu"...** — și am strîns mîna uscată a unui bărbat uscat, venit parcă dintr-o scorbură de copac, mulat chiar acolo, în scorbura aceea, luînd parcă și culoarea lemnului negru și putrezit. Mărturisesc că am simțit un tremur și nu am putut rosti nici măcar convenționalul:

— „N-am avut pînă azi o noarea..."

Eram intimidat, ca și cum aș fi dat mîna cu Hemingway. Nu exagerez, o spun cu toată furia și cer toată îngăduința pentru cît exagerez, dar omul o merită. Căci trebuie să se termine cu ideea că doar scriitorii sînt mari și nemuritori în sport, în cronicile lor sportive, între două romane și două poeme bătute în marmură. Mai există și profesioniștii cronicari de fotbal, niciodată romancieri, dar „mari" în domeniul lor — cît romancierii în literatura lor. Mai există și ziariștii de fotbal, oameni care stau toată ziua pe stadion, mai toată noaptea în tipografie, avînd în fața ochilor doar corner-ul acela, doar penalty-ul acela ratat sau neacordat. Ziariștii de fotbal — nu de teatru, nu de cinema, oameni superiori care te învață cum să vezi un meci, cum să-l judeci, ce să-ți placă și ce nu, precum cronicarii de cărți și de muzică. Cu nimic mai prejos — deși atîția cronicari de fotbal își blestemă meseria, socotind-o de nimic, minoră și tristă, abandonînd-o pentru pamflete și catrene cu catran, sperînd că astfel vor face ca trenul... Dar ce are meseria asta ca s-o uiți și s-o părăsești, trivializînd-o?

De la 10 ani — de cînd am luat „Gazeta sporturilor" în mînă — de cînd fugeam luni dimineața din Mecet pînă la Hala Traian, din debit în debit, căutînd ziarul de sport, nea Petrică Gațu a fost omul care m-a învățat ce e aia fotbal, cum trebuie să judeci un joc, și aș spune că obscur, tainic, domnia-sa m-a făcut să visez la a deveni simplu cronicar de fotbal, așa cum alți băieți din jurul meu se duceau cu gîndul la a deveni Sadoveanu sau Humphrey Bogart. Eu am vrut să fiu ca Petre Gațu. Să știu tot atîta fotbal ca el, să am cultura și sobrietatea lui în scris, lipsa lui de patimă afișată, fișele și pasiunea secretă pentru jocul acesta care a ajuns să înnebunească mulțimile. Îl citeam cu ochi mari și sufletul plin. Gațu nu trivializa fotbalul. Gațu nu-l trăda. Gațu a fost timp de 40 de ani — o viață de om — un meseriaș ascet al cronicii noastre de luni.

După aceea, au apărut alte visări, alți nori lungi pe șesurile mele. Dar melancolia după Petre Gațu, după omul care duminică noapte scrie ce-a văzut după-amiază din „16 în 16", la vestiare și pe tușă, nostalgia aceea puerilă pentru o zonă la care orgoliul meu de om matur nu-mi mai permitea accesul, dorul după o masă de lemn, redacțională, pe colțul căreia să scrii cum a șutat Baratki, toate acestea mi-au rămas pe viață și de aceea luni, văzîndu-i chipul îndoliat printre rezultate, printre scoruri și titluri care anunțau același și același joc obsedant al omului, mi-a dat o lacrimă îndelungă pe obraz și-am murmurat ceva ce nu poate fi deconspirat.

...Va veni oare o zi cînd fotbaliștii și spectatorii, înainte de a începe un meci, vor păstra un minut de tăcere pentru cronicarii lor, în clipa cînd aceștia au plecat spre alte terenuri? Va veni oare ziua cînd se va înțelege ce minunat e să fii un bun cronicar de sport?

BELPHEGOR

Mulțescu și Roznai se gîndesc încă la echipa națională...

O zi oarecare, la Călimănești. Jucătorii Jiului urcă înălțimile din jurul Coziei. Lipsește Mulțescu. E bolnav. O gripă nesuferită. Asta, după ce la începutul anului a fost internat pentru o amigdalită acută. Vorbește, însă, Roznai despre el: *„Chiar dacă e suferind acum, Gigi tot nu pierde timpul. Lucrează la sală, numai forță. Spune că îi trebuie mai multă forță!"* Vrînd, nevrînd, ne amintim că Mulțescu-Roznai a reprezentat în turul campionatului trecut un cuplu în vogă. Ajunsese și la porțile echipei naționale. Roznai chiar jucase un amical cu Akademik Sofia. Mulțescu n-a cunoscut, atunci, în toamna lui '72, bucuria asta pentru că fiind bolnav a rămas doar pe banca de rezerve a naționalei... Roznai venise în prima divizie hotărît să facă, parcă, furori, conducînd după primul său tur de Divizia A grupul golgeterilor. Astăzi, după cele 17 etape ale noului campionat Roznai se află pe undeva prin subsolul clasamentului golgeterilor, cu numai 3 puncte la activ!

— Care e cauza acestei decăderi?

— Au fost mai multe cauze. În primul rînd, organismul meu a fost obosit, din motive care m-au privit pe mine și pe alții. Apoi a intervenit o tracasare, o obsesie a ratării. Pentru că am început campionatul sub asemenea împrejurări. În primul meci, cu Universitatea Craiova am driblat la un moment dat tot ce mi-a ieșit în cale și portarul, dar am tras pe lîngă poartă. Și după aceea am ratat enorm, cel puțin 20 de goluri sigure în acest tur.

— Crezi, cumva, că prin experiența pe care ai dobîndit-o în „A" au fost avantajați și adversarii, acum nemaifiind un necunoscut, ca la debut, ci un atacant băgat în seamă, ținut din scurt?...

— Dacă ești bine pregătit pot să te cunoască o sută de adversari și tot nu au ce-ți face. În cazul meu, v-am spus, au fost alte cauze și s-au adunat odată toate, și m-au apăsat, m-au dezechilibrat, ristipindu-mi visele. Sper că nu se va mai întîmpla așa. N-am să mai caut numai goluri ulira spectaculoase, am să mă mulțumesc și cu „goluri mici", goluri să fie. Pentru că dacă azi eu eram golgeter, figuram măcar în lotul de tineret... Sper ca primăvara aceasta — în care Jiul să meargă foarte bine — să demonstreze că nu am fost un meteor. Mai sper ca împreună cu Mulțescu, să facem un cuplu de temut. El a mers și în turul acesta, a fost unul dintre cei mai buni jucători ai campionatului, adversarii au spus-o, nu eu, și trebuie să pun și eu umărul serios, să ajungem iarăși la porțile naționalei.

...Cu un fular bine strîns în jurul gîtului, cu o căciuliță trasă peste frunte, Mulțescu apare, totuși, sus, pe platou, pentru cîteva sprinturi. E cam necăjit, are soția bolnavă, e internată la Cluj, dar e o fire înțeleaptă și nu se lasă pradă scepticismului: *„Toate trec, și trebuie să vină și bucuriile! Credeți că m-a mulțumit prea mult anul trecut?!"*. Încercăm și o explicație a dispariției cuplului din Valea Jiului, și Mulțescu e sincer: *„În returul campionatului trecut patru luni nu ne-a ieșit nimic. Cînd prindeam eu o formă bună, nu prindea Roznai; cînd prindea el, eram eu în impas. A fost și o mare problemă de psihologie în toată povestea asta a noastră... Acum însă!..."*

— Acum însă...

— Nu-i bine să spui vorbe mari, e mai bine să lași timpul să o facă. Oricum, sînt lucruri care se recomandă singure. Și, în primul rînd, ambițiile noastre. Roznai, de exemplu, s-a maturizat foarte mult, dacă vreți turul slab l-a ajutat într-un fel. Și mai e o certitudine. Înainte, eram numai eu și Roznai în față. Acum, în ultimul sezon, au apărut adesea și Libardi, și Stocker, în atac, ceea ce a contat foarte mult pentru echipă, și, mai ales, va conta pentru relansarea noastră. În campionatul trecut eu am înscris opt goluri. Acum, numai într-un tur am marcat nouă goluri, și, logic, am iluzii mari. Pentru că să știți, doi oameni care au ajuns odată în lotul național nu vor renunța la un vis atît de frumos!...

...Sigur că nu vor renunța, mai ales cînd Mulțescu și Roznai au fiecare cîte 22 de ani!...

Mircea M. IONESCU

Mulțescu și Roznai *pun la cale „asaltul de primăvară"*
Foto: Mircea BĂTRÎNU

După primul test al lotului reprezentativ

(Urmare din pag. 1)

din piesele de bază. **Sameș** a arătat că poate fi al doilea fundaș central, la Izmir jucînd mai bine și dînd speranțe că pe viitor sincronizarea lui cu Dinu se va realiza pe deplin. **Anghelini** a fost o adevărată revelație, iar **Nistor** — util, fără însă să impresioneze. Jocul lui trebuie să capete vigoarea compartimentului din care face parte. La mijlocul terenului, la fel, randamentul a fost corespunzător (cu anumite excepții, cînd jucătorii lui Altay combinau nejenați de nimeni), pentru că echipa noastră dispune de un mijlocaș de valoare — **Dumitru,** care în primul meci a entuziasmat un stadion întreg. În repriza secundă cu Altay, el a cedat teren, dar, cum spuneam, a avut circumstanțe atenuante. Lîngă el, **Balaci,** ambițios, a alergat enorm, acoperind o mare suprafață de teren. Fără îndoială, jocul lui necesită îmbunătățiri, mai ales în perioadele cînd adversarul atacă, după cum cel de-al treilea mijlocaș — **Broșovschi** — trebuie să adauge forței sale, tehnicității și șutului puternic o dinamică mai mare în teren. Am mai spus și o repetăm: atacul a fost mai deficitar, deși la Izmir a marcat o ușoară revenire spre potențialul așteptat. **Troi,** inexplicabil, a fost prea reținut, iar **Marcu,** ca și altădată, a absentat lungi perioade de timp din joc. Ei trebuie să înțeleagă că viteza pe care o au se cere a fi valorificată la maximum, pentru a transpune în viață noua idee de joc, mai ales că e principala lor calitate, care, de altfel, i-a și impus selecției. **Kun** a arătat că e cîștigul cel mai prețios pentru lot în ceea ce privește linia din față. A înscris în ambele meciuri cîte un gol, realizînd, de fiecare dată, faze cu un conținut tehnic și eficiență excelente. Kun are nerv, explozie în preajma careului și se cere mai mult jucat. Desigur, e nevoie și de timp. Lui **Dobrin** îi vine destul de greu în rolul de vîrf retras, care să pendulieze între atac și apărare, să țină pasul cu ritmul impus de cei mai tineri. El rămîne același virtuos, dar care nu se poate dispensa de o pregătire la nivelul cerințelor. **Răducanu** a avut intervenții bune, dar a fost neatent la golul lui Ugur. Despre ceilalți, nu se pot spune lucruri deosebite, pentru că turneul atît de scurt nu a permis o rulare a celor 17 jucători (de altfel, **Jivan** și **Fl. Marin** nu au fost folosiți de loc).

Desigur, nu e momentul să emitem concluzii cu caracter definitiv, dar cele două partide le-au oferit antrenorilor **V. Stănescu** și **R. Cosmoc** posibilitatea unor prime constatări. Iar alte aspecte legate de evoluțiile tricolorilor ne fac să mai revenim.

BULETINUL TRANSFERĂRILOR

La serviciul de legitimări al F.R.F. au fost depuse pînă acum următoarele cereri de transfer: **Firățeanu** (Autobuzul Buc.) pentru Sportul studențesc, **Popa Simion** (Delta Tulcea) și **Donici** (F. C. Galați) — pentru „U" Cluj, **Haniș** (Metalul Drobeta Tr. Severin) — pentru C.S.M. Reșița, **Mihăilescu** (Progresul Brăila) pentru S. C. Bacău, **Soloca** (U.M. Timișoara) — pentru Politehnica Timișoara. Asociația sportivă T. M. București, care îl împrumutase pînă la 1 februarie a.c. pe **Gojgaru,** i-a acordat acestuia dezlegare definitivă pentru **Chimia Rm. Vîlcea.**

UJPESTI DOZSA VA EVOLUA LA ORADEA

Multipla campioană a Ungariei, **Ujpesti Dozsa,** calificată în sferturile de finală ale actualei ediții a C.C.E., va susține săptămîna viitoare — mai precis miercuri, 6 februarie — o partidă amicală la Oradea, în compania echipei **F.C. Bihor.** Oaspeții au anunțat că vor deplasa cea mai bună garnitură, din care nu vor lipsi cunoscuții internaționali **Bene, Zambo, Fazekaș,** frații **Dunai** și **Szentmihaly.**

I. GHIȘA, coresp. județean

LOTO-PRONOSPORT

LOZ ÎN PLIC

Administrația de Stat Loto-Pronosport manifestînd o preocupare deosebită pentru mai buna servire a participanților la toate sistemele, continuă să creeze noi avantaje, care să le sporească șansele de cîștig.

Astfel, la Loz în plic, sistemul cel mai popular și la îndemîna tuturor, atribuie în continuare premii suplimentare în autoturisme, butelii de aragaz și bani la seriile speciale aflate în vînzare. Acesta este și motivul ce determină ca zilnic, mulți participanți din întreaga țară să intre în posesia a numeroase premii.

Dintre primii mari cîștigători la acest sistem amintim doar cîțiva: Constantinescu Lucia din Craiova, Stancu Mihalache din Brașov, Stoica Ion din Poenari, jud. Ilfov, Olaru Constantin din Botoșani, Burcea Ion din Roata de Jos, jud. Ilfov, Nițu Alexandru din Ovidiu, jud. Constanța, Luntraru Iosif din comuna Bucu, jud. Ialomița, Marin Valer din comuna Tătărăștii de Jos, jud. Teleorman, Duce Gheorghe din Vulcan, jud. Hunedoara, Moșu Ioan din Dobrești, jud. Bihor, Miliaru Ion din Reșița, Șerban Ion din Movila, jud. Ialomița, cîte un autoturism „DACIA 1300" fiecare.

Tragerea Loto de astăzi va fi televizată în direct din studioul de televiziune în jurul orei 19,10.

PREMIILE TRAGERII LOTO DIN 25 IANUARIE 1974

Extragerea I: Categ. 1: 1 variantă 25% a 91 338 lei și 4 variante 10% a 24 553 lei; categ. 2: 3.60 a 21 672 lei; categ. 3: 12,05 a 6 475 lei; categ. 4: 33,90 a 2 302 lei; categ. 5: 102,95 a 758 lei; categ. 6: 202,30 a 386 lei.

Extragerea a II-a: Categ. A: 1.10 variante a 94 719 lei; categ. B: 2 variante 25% a 6 682 lei și 13 variante 10% a 3 473 lei; Categ. C: 10,75 a 3 815 lei; categ. D: 30,45 a 2 053 lei; categ. E: 176,80 a 334 lei; categ. F: 269,70 a 232 lei; categ. X: 2 425,70 a 100 lei.

Premiul de categoria 1 (25%) a fost obținut de CECHERU-CUS SERGIU, din Brăila, iar premiul de categoria A (100%) de FERENC URBAN din Reghin, care, la alegere, poate opta pentru un autoturism „Dacia 1300" și diferența în numerar sau suma integrală.

Rubrică redactată de LOTO-PRONOSPORT

DE PE CUPRINSUL ȚĂRII

PE URMELE LUI NĂSTASE

Tinerii tenismani din Birlad, membri ai Centrului de antrenament din localitate, și-au disputat trofeul „Vacanța de iarnă". La startul întrecerilor s-au prezentat copii între 9 și 16 ani, care și-au pus în gînd să meargă pe urmele lui Năstase. Partidele au avut loc în sala sporturilor, pe parcursul a mai multe zile. Micii jucători au oferit meciuri atractive, cu multe faze... fierbinți, iar în cîteva confruntări favoriții au gustat din amărăciunea înfrîngerii. Cele patru finale au dat cîștig de cauză următorilor: **Grigore Sîrbu** (cat. 9—10 ani), **Gh. Dediu** (cat. 11—12 ani), **Const. Sava** (cat. 13—14 ani) și **Adrian Trandafir** (cat. 15—16 ani).

Laurențiu SOLOMON, coresp.

● În orașul Bălan a avut loc un reușit concurs de schi, la care au luat startul 56 de concurenți din mai multe școli ale județului Harghita. Învingătorii: **Enikö Soos** și **Lajos Böjte** (la categoria 6—10 ani), **Maria Semsey** și **Csaba Chemelea** (la categoria 11—14 ani) toți din orașul Bălan.

Dr. B. SEMSEY

PESTE 100 DE ELEVI ARBITRI

Din inițiativa Comitetului orășenesc pentru educație fizică și sport Brad s-au organizat cursuri de arbitri, frecventate de elevi la diverse școli din localitate. 113 școlari au absolvit cu succese examenele respective, primind brevetele și ecusoanele de arbitri la baschet, fotbal și handbal.

Ion VLAD, coresp.

PE ZĂPADĂ ȘI PE GHEAȚĂ

Beneficiind de zăpadă și de... gerul care a înghețat „tun" toate lacurile, elevii și elevele din bazinul Dornelor participă — săptămînă de săptămînă — la întreceri de schi, săniuțe și patinaj, programate în cadrul „Cupei Tineretului". Organizate ireproșabil, aceste concursuri atrag de fiecare dată un număr mare de tineri pe pîrtiile și pe patinoarele naturale, amenajate în județul Suceava. Iată în fotografia alăturată o imagine de la startul unei probe de schi rezervată celor mai mici participanți.

Text și foto: **C. ALEXA** — coresp. jud.

LA UN SFERT DE VEAC

În marea familie a sporturilor există o anumită categorie cu caracter tehnico-aplicativ. Din rîndul acestor discipline face parte și aeromodelismul, sport foarte mult îndrăgit la Buzău de către membrii clubului Chimia. Înființat acum 25 de ani, clubul a ajuns anul trecut în vîrful piramidei, buzoienii cucerind opt titluri de campioni naționali la seniori și juniori. Veteranul acestei unități de performanță, maestrul sportului **Valerian Constantinescu,** selecționat în repetate rînduri în reprezentativa țării, a devenit campion european la proba de machete 5 N.s., acest succes venind să răsplătească îndelungata sa activitate sportivă.

În prezent, clubul are peste 65 de membri legitimați, majoritatea elevi în școlile generale ale municipiului. Cu o conștiinciozitate demnă de laudă, toți își pregătesc aeromodelele pentru viitoarele confruntări. În cei peste 25 de ani de activitate, clubul a pregătit numeroși tineri care au devenit ulterior apreciați piloți, ingineri, fizicieni. De altfel, deviza fiecărui membru al clubului este: **„Nici un rachetomodelist sub nota 8 în carnetul de elev".**

Dumitru SOARE, coresp.

Rachetomodeliștii de la Chimia Buzău efectuează o nouă... lansare
Foto: C. STOICESCU — Buzău

MICII VÎNĂTORI DE MUNTE

Centrul de schi din localitatea Cîmpeni, județul Alba, a organizat — în colaborare cu Comitetul orășenesc U.T.C. și Casa pionierilor — un concurs de schi, dotat cu „Cupa micilor vînători de munte". Cursele desfășurate pe pîrtia Cîtera din Cîmpeni s-au bucurat de o largă participare, ele fiind mult gustate de publicul spectator. Iată cîțiva dintre cîștigătorii celor mai mici categorii de vîrstă: **Mihaela Berindei, Elena Bucea, Lucian Onacă** și **Nicolae Luca.**

M. BERINDEI, activist sportiv

● S-a încheiat campionatul individual de șah al municipiului Lugoj, competiție tradițională, la care au luat parte 42 de jucători. Concursul s-a desfășurat în două etape, la turneul final participînd 12 șahiști. Primul loc a fost cucerit de veteranul șahului lugojean — **Constantin Raina.**

Gavril IGNEA, coresp.

TELESCAUN ÎN MASIVUL PARÎNG

Spre bucuria nenumăraților admiratori ai muntelui au fost terminate lucrările telescaunului din masivul Parîng. Prin darea în folosință a acestui mijloc de locomoție montan, minerii din Valea Jiului vor putea parcurge în orele de răgaz, împreună cu familiile și prietenii lor, drumul pînă în centrul acestui masiv muntos într-un timp foarte scurt: circa 24 de minute. Telescaunul are o viteză de 1,5 m pe secundă și urcă la o diferență de nivel de peste 600 m.

Această construcție a fost executată, în condiții dificile, de către colectivul lotului Petrila al T.C.M.M.

Nicu SBUCHEA, coresp.

● Sala Casei de cultură din Caransebeș a găzduit concursul de șah dotat cu trofeul „Cupa Carașului". În fața meselor de șah au fost prezenți jucători din Reșița, Oțelul Roșu, Oravița, Bozovici și Caransebeș. La seniori au acumulat cele mai multe puncte **Ecaterina Botoș** (C.S.M. Reșița) și **Radu Coroieru** (Constructorul Caransebeș), iar pe echipe trofeul a revenit Clubului sportiv muncitoresc Reșița.

D. GLĂVAN, coresp. jud.

TURNEE DE TENIS

În turul 2 la Richmond: NĂSTASE – PATTISON

Turneul de tenis de la Richmond (Virginia), contînd pentru circuitul WCT, a continuat cu disputarea ultimelor partide din primul tur. **Jucătorul român Ilie Năstase l-a întrecut cu 6—0, 6—1 pe americanul Pat Dupre** și urmează să-l întîlnească în turul următor pe rhodesianul Andrew Pattison, învingător cu 6—2, 6—2 în partida susținută cu Jim McManus (S.U.A.). Alte rezultate: Pilici (Iugoslavia) — Carmichael (Australia) 6—1, 6—2; Pohmann (R.F. Germania) — Cramer (S.U.A.) 6—2, 6—1; Ismail el Shafei (Republica Arabă Egipt) — Maud (R.S.A.) 6—4, 6—3; Ruffels (Australia) — Alexander (Australia) 6—3, 6—4; Drysdale (R.S.A.) — Mottram (Anglia) 6—4, 4—6, 6—3.

★

În turneul internațional feminin de tenis de la Washington, campioana americană Billie Jean King a învins-o cu 6—0, 4—6, 6—3 pe australiana Kerry Harris. Alte rezultate: Kerry Melville (Australia) — Sharon Walsh (S.U.A.) 6—2, 6—4; Françoise Durr (Franța) — Betty Stove (Olanda) 6—4, 6—4; Mona Schallau (S.U.A.) — Martina Navratilova (Cehoslovacia) 6—3, 2—6, 6—0; Kathy Kuykendall (S.U.A.) — Laura Dupont (S.U.A.) 6—3, 6—4.

★

Rezultate înregistrate în primul tur al turneului internațional masculin de tenis de la Dayton (Ohio): Crealy (Australia) — Cox (Anglia) 6—1, 6—4; Stockton (S.U.A.) — Case (Australia) 7—6, 6—3; Ramirez (Mexic) — Masters (Australia) 6—3, 6—1.

★

La Oslo, în cadrul Campionatelor internaționale „indoor" de tenis ale Norvegiei, suedezul Björn Borg l-a învins cu 6—2, 6—3 pe polonezul Wojtech Fibak, iar austriacul Peter Pokorny a dispus cu 6—4, 6—4 de suedezul Rolf Nordberg. Alte rezultate: Niedzwiecki (Polonia) — Kary (Austria) 6—3, 7—5; Moore (R.S.A.) — Andersson (Suedia) 6—4, 6—4; Farrell (Anglia) — Bernasconi (Franța) 6—1, 2—0 (abandon).

În proba de simplu femei, **jucătoarea română Iudit Dibar-Gohn a pierdut în trei seturi: 2—6, 6—3, 2—6 partida susținută cu Sue Mappin (Anglia).**

ÎN CUPA CUPELOR LA BASCHET

Estudiantes Madrid – Zbrojovka Brno 74—72

În „Cupa Cupelor" la baschet masculin s-au disputat meciurile tur ale etapei a II-a a grupelor sferturilor de finală.

În grupa B, formația spaniolă Estudiantes Madrid a întîlnit, pe teren propriu, echipa cehoslovacă Zbrojovka Brno, pe care a învins-o cu scorul de 74—72 (35—38). Partida a fost echilibrată, victoria gazdelor fiind decisă în ultimul minut.

Cele 146 de puncte ale jocului au fost înscrise de Sagi-Vela (20 puncte), Taylor (15), Martinez (14), Beltran (6), Cambronero (6), Garcia (5), Peraita (4), Lopez (4) — pentru Estudiantes, și Pospisil (24 puncte), Bobrovski (15), Brabanek (13), Beranek (12), Sramek (4), Petr (2) și Balastik (2) — pentru Zbrojovka Brno.

După cum se știe, din această grupă mai face parte și echipa Steaua București, care, în prima etapă, a cîștigat cu scorul general de 162—160 puncte întîlnirea susținută cu Zbrojovka Brno.

Baschetbaliștii de la Steaua urmează să întîlnească, într-un meci decisiv pentru calificarea în semifinalele competiției, formația Estudiantes Madrid. Partida tur se va disputa la 20 februarie, la București, iar jocul retur va avea loc o săptămînă mai tîrziu, la Madrid.

La Torino, în cadrul grupei A, echipa locală Sacla a întrecut cu scorul de 75—59 (41—32) formația T.S.K.A. Sofia. De la gazde, cei mai buni jucători au fost Caglieris și Beneveli, care au înscris 20 și, respectiv, 14 puncte. Cosgeterul formației bulgare a fost Peicev, autorul a 25 de puncte.

SPORTUL ÎN LUME

C.E. DE PATINAJ ARTISTIC

JAN HOFFMANN ESTE NOUL CAMPION

Și totuși Irina Rodnina a stabilit un nou record

ZAGREB, 31 (prin telefon, de la trimisul nostru).

Cronica zilei a treia trebuie să înceapă cu referiri la precedentele două. Scriem, deci, mai întîi despre prima probă încheiată, cea a perechilor. Subiect cu deosebire interesant, mai ales că am fost martorii unor mutații importante în ierarhia acestei discipline. Zagrebul pare să fi deschis un capitol nou care începe cu o adevărată surpriză. Desigur, nu este vorba de o înnoire în fruntea coloanei. Aci, poziția deținută de Irina Rodnina și Aleksandr Zaițev rămîne și mai mult consolidată: 11 note de 6 în evoluția lor de miercuri seara! Recordul precedent (12 de 6 la Köln) rămîne în picioare, dar un altul este stabilit, **Rodnina** fiind **prima patinatoare de perechi care primește o șasea medalie de aur a „europenelor"!** O performanță care vorbește de la sine.

Înnoirea vine pe locurile următoare ale podiumului. Poate nu atît de senzațională în aparență, fiindcă al doilea cuplu din R. D. Germană, al tinerilor **Romy Kermer — Rolf Österreich,** urcă o singură treaptă, avînd locul trei după „programul scurt" din precedenta seară, cînd a fost, într-adevăr, admirabil. Dar se aștepta, în final, asaltul coechipierilor lor, campionii țării, Manuela Gross și Uwe Kagelmann, ca și al celui de-al treilea cuplu sovietic, Nadejda Gorșkova — Evgheni Șevalovski (noii elevi ai lui Stanislav Juk). Gross și Kagelmann au patinat excepțional ultima seară. In contrast, Kermer și Österreich au părut neinspirați. În pragul celui de al doilea minut (1:59 pe cronometrul stadionului), Romy Kermer cade. Credeam a fi decizie. Cu puțin înainte, secunzii de pînă atunci în clasament, soții Ulanov, avuseseră desincronizări în evoluție și un dublu-Axel ratat. Cine avea să cîștige de pe urma nereușitei lor? A urmat „jocul notelor" pe fișele de arbitraj și coloanele computerului. Mai întîi neoficial, apoi oficial și salutat cu aplauze aparte reuniți și iată un scurt dialog, „în exclusivitate", cu **Irina Rodnina:**

— Spune-ne, continui pînă la Innsbruck?

— Așa cum am lucrat azi, îmi dă curaj. Poate că da. Sonja Henie n-a mers la trei olimpiade?

— Care este diferența dintre vechiul partener — Ulanov, și cel nou — Zaițev?

— Am mai multă încredere în Sașa. Am reușit în doi ani ceea ce nu făcusem cu Aleksei în șase.

— Ai fi continuat cu Ulanov și acum, dacă nu intervenea despărțirea?

— Nu cred. Ar fi fost foarte greu.

Uwe Kagelmann este un adevărat sportiv. El declară:

— Romy și Rolf au fost excepționali. Îi felicit din toată inima. Ne-au bătut în prima seară, apoi n-am reușit să refacem tot handicapul. Îmi pare rău pentru Manuela. A lucrat excepțional, și-mi era frică să nu cadă în ultimele secunde, de epuizare. Să mai vedem și la mondiale, la München...

Iar **Aleksei Ulanov:**

— Nu termin aci. Nu voi termina decît în ziua cînd voi fi convins, eu însumi, că nu mai pot redeveni campion mondial. Dacă n-o mai merit eu, o merită Ludmila. Vă rog să mă credeți...

Bineînțeles, nu voi reda ce s-a discutat apoi la conferința de presă, cea oficială. Interviurile prea regizate nu reușesc niciodată.

Întreaga dimineață de joi a fost consacrată **figurilor obligatorii la individual feminin,** vernisaj în ultima probă a campionatelor. După cele trei figuri, conduce patinatoarea elvețiană **Karin Iten** cu 16 — 71,97 p, urmată de cehoslovaca **Liana Drahova** 25—70,10 și englezoaica **Maria Mc Lean** 26—70,44. Campioana europeană **Christine Errath** (R. D. Germană) este de abia a patra, cu 38,5—69,04, dar mai sînt cele două manșe de „libere" de sîmbătă.

Tîrziu, în noapte, s-a încheiat **întrecerea băieților.** Pentru prima oară **medaliat cu aur** — JAN HOFFMANN (R.D. Germană). Argintul revine sovieticului **Serghei Volkov,** iar bronzul englezului **John Curry.** Mîine seară (n.r. astăzi) are loc „finala" perechilor de dansatori.

Campionul țării noastre, Gyorgy Fazekas, a trebuit să se retragă din concurs în urma unui accident suferit la unul din ultimele antrenamente. Medicii au constatat o întindere musculară, oprindu-l de a mai concura.

Radu VOIA

JAN HOFFMANN

KARPOV MAI ARE NEVOIE DE O SINGURĂ VICTORIE!

Cîștigînd cea de-a șasea partidă a meciului pe care-l susține cu **Lev Polugaevski** la Moscova, tînărul mare maestru sovietic **Anatoli Karpov** și-a mărit șansele de calificare în semifinalele turneului candidaților la titlul mondial de șah. Karpov, care a obținut pînă acum două victorii, mai trebuie să cîștige o singură partidă pentru a-și asigura calificarea. În partida a 6-a, s-a jucat, pentru a treia oară în acest meci, apărarea siciliană. Polugaevski (cu piesele negre), acceptînd un sacrificiu de pion oferit de Karpov la mutarea a 17-a, a avut inițiativa, dar, la jumătatea partidei, a intrat într-o acută criză de timp, care i-a fost în cele din urmă fatală. Avînd doar zece minute timp de gîndire pentru 12 mutări, Polugaevski nu a reușit să pareze un atac puternic lansat de Karpov pe flancul regelui și, la mutarea a 40-a, a cedat.

★

La Palma de Mallorca, a 5-a partidă dintre **Tigran Petrosian** (U.R.S.S.) și **Lajos Portisch** (Ungaria) s-a încheiat remiză, scorul fiind favorabil cu 3—2 marelui maestru sovietic.

SONYA GRAY – UN NOU „COPIL MINUNE" AL NATAȚIEI AUSTRALIENE

Revelația concursului de înot al Jocurilor Commonwealth-ului este tînăra australiancă **Sonya Gray,** care se anunță o demnă succesoare a campioanei olimpice Shane Gould. Noul „copil minune" al natației australiene, Sonya Gray, în vîrstă de numai 14 ani, a cîștigat și proba de 200 m liber, realizînd a doua performanță mondială a tuturor timpurilor cu 2:04,3. De altfel, **Shane Gould,** care asistă la întrecerile de la Christchurch (Noua Zeelandă), a declarat: **„Recordul meu mondial va fi doborît în curînd de Sonya, al cărei talent este incontestabil".** În proba de **100 m** liber, tînăra înotătoare, care este de statură potrivită (**1,65 m, la o** greutate de 52 kg), a fost cronometrată cu timpul de 58,8.

O nouă performanță deosebită **s-a** înregistrat în întrecerile finale de natație. În proba feminină de **100 m** spate, canadianca Wendy Cook **a** stabilit un nou record mondial, cu 1:04,78 (v.r. 1:05 — Ulrike Richter din R. D. Germană). În clasamentul pe medalii (aur, argint, bronz) conduce **Australia** (19—17—20), urmată de **Canada** (17—11—10), **Anglia** (9—16—17) etc.

MECIUL FOREMAN – NORTON LA CARACAS

NEW YORK, 31 (Agerpres). — La 25 martie, campionul mondial de box la categoria grea, americanul de culoare George Foreman își va apăra pentru prima oară (într-un meci recunoscut oficial) titlul pe care l-a cîștigat învingîndu-l, cu un an în urmă, în mai puțin de cinci minute, pe Joe Frazier. De atunci, Foreman a mai disputat un sigur meci, la Tokio, împotriva lui Joe King Roman, dar întîlnirea n-a fost recunoscută de asociația mondială a boxului profesionist. De data aceasta, Foreman va întîlni un șalanger valoros, recunoscut de forurile internaționale — Ken Norton, învingătorul lui Cassius Clay.

Meciul nu se va disputa în S.U.A., ci la Caracas, capitala Venezuelei, și va fi organizat de un impresar din Peru, Alex Valdez. În legătură cu aceasta, Foreman a declarat că nu este un lucru anormal ca întîlnirea să se dispute într-o altă țară decît S.U.A. **„Eu dețin titlul mondial și nu acela de campion al S.U.A."** — a precizat campionul. Întrebat care este după părerea sa cel mai bun boxer de categoria grea, Foreman a răspuns: **„Nu există cel mai bun boxer, ci un campion mondial și mai mulți boxeri foarte buni: Clay, Norton, Frazier, Quarry".**

La rîndul său, Ken Norton a declarat: **„Sper să fac un meci bun. Pentru mine problema principală va fi să evit loviturile foarte puternice ale lui Foreman".**

R.F. Germania candidează la organizarea C.E. de atletism în 1978

Federația vest-germană de atletism își va depune candidatura la organizarea celei de-a 21-a ediții a campionatelor europene de atletism programate în anul 1978. În cazul unei acceptări din partea forului internațional, campionatele vor fi găzduite de orașul Düsseldorf. După cum se știe, campionatele europene de atletism din acest an se vor desfășura la Roma.

KESTUTIS ȘAPKA 2,23 M LA ÎNĂLȚIME!

MOSCOVA, 31 (Agerpres). — Cu prilejul unui concurs desfășurat pe teren acoperit la Kaunas, cunoscutul atlet sovietic **Kestutis Șapka** a cîștigat proba de **săritură** în înălțime cu performanța de **2,23** m. Kestutis Șapka a ratat de puțin la înălțimea de 2,26 m, **eșuînd în** tentativa de doborîre **a recordului** mondial de sală deținut de celebrul său compatriot Valeri Brumel.

Pe locul secund, în concursul de la Kaunas, **s-a** clasat **Iuri Tarmak,** care a trecut peste ștacheta înălțată la 2,18 m.

VEȘTI DIN ȚĂRILE SOCIALISTE

R.S.F. IUGOSLAVIA

ZESTREA BELGRADULUI

Specialiștii centrului de consultare a opiniei publice din Iugoslavia au făcut un sondaj privind preferințele sportive ale locuitorilor Belgradului. A reieșit, în primul rînd, că 32% din populația capitalei țării vecine se ocupă în mod activ de sport. Un procent enorm — 85 la sută — îl alcătuiesc cei ce urmăresc competițiile sportive de orice fel desfășurate la Belgrad, bucurîndu-se sau suferind la victoriile și insuccesele echipelor sau sportivilor preferați. Dacă luăm în considerare că Belgradul, împreună cu cartierele sale noi, numără un milion și jumătate de locuitori, este ușor de închipuit ce ambianță domnește în oraș în preajma marilor întîlniri de fotbal, baschet, handbal sau polo pe apă, la reuniunile de box sau de lupte.

An de an, însă, drumurile străbătute de pasionații sportului își modifică direcțiile și distanțele. Dacă, în urmă cu cinci ani, fotbalul era asociat cu stadioanele Juna sau Karamburma, acum itinerarul lor trece și prin Vinița, unde strălucesc reflectoarele instalației de nocturnă ale stadionului clubului „Steaua roșie", cu o capacitate de 100.000 de spectatori. Iubitorii de baschet au schimbat și ei ruta, de la Kalemegdan la stadionul „Pionir", în centrul sportiv Vraciar.

Se poate spune că Belgradul trăiește o epocă de dinamică amplificare a bazei materiale sportive. În cursul anului 1972 au fost inaugurate bazinele acoperite și descoperite de la Banița, Dorciol și Košutniak. Abia s-au stins ecourile campionatului mondial de natație că bazinele amintite au fost puse la dispoziția publicului. Totodată au început să fie utilizate mai intens și bazinele descoperite care, în timpul iernii, funcționează cu apă încălzită.

Belgradul posedă 15 stadioane, trei bazine olimpice (două acoperite), 6 alte bazine de 25 m lungime, mai mult de 60 de terenuri de fotbal, trei arene de baschet și neumărate alte terenuri în care, alături de acest sport, extrem de popular, se joacă și volei. Se mai pot număra alte terenuri de handbal, de tenis, lacuri artificiale și naturale pentru canotaj, 41 de poligoane pentru tir, patru săli specializate în organizarea întîlnirilor de box și multe altele. La acestea mai trebuie adăugate nenumăratele săli de sport ale școlilor, ca și dotările asociației sportive Partizan.

Toată această zestre a capitalei iugoslave stă la dispoziția nu numai a sportivilor de performanță, ci a tuturor celor care vor să facă primii pași în sport.

R.P. CHINEZĂ

TIPĂRITURI SPORTIVE ÎN NUMĂR RECORD

În cursul anului 1973, editurile sportive din R.P. Chineză au scos de sub tipar un număr total de 63 volume noi și 23 de reeditări ale cărților avînd ca temă cultura fizică și sportul. Tirajul total al acestora s-a urcat la nu mai puțin de 12,5 milioane exemplare, ceea ce reprezintă un plus de 3 milioane față de cea mai înaltă cifră realizată pînă acum.

Toate aceste lucrări de specialitate tratează despre experiența acumulată în domeniul activității sportive de masă, adresîndu-se în special tinerilor, precum și cunoștințe despre antrenamentul pus pe baze științifice, marile competiții naționale și dezvoltarea activității internaționale a sportivilor chinezi.

Problemele curente ale mișcării sportive din R.P. Chineză sînt reflectate în paginile a două mari periodice: ziarul **„Tiyubao"** și revista lunară **„Hsintiyu".**

R.D. VIETNAM

PRIMUL MARATON

La jumătatea lunii ianuarie s-a disputat prima cursă de maraton în R. D. Vietnam. Zece alergători au terminat proba, în ciuda ploii și a drumului adesea desfundat. De fapt s-au disputat 3 curse: pe 50 km, pe 42,195 km și pe 30 km. În fotografii: Bui Luong (st.) cîștigătorul probei de 50 km și Do Xuan Duc, învingătorul maratonului

R.S. CEHOSLOVACĂ

POPULARITATEA LUPTELOR

Luptele greco-romane au vechi tradiții în Cehoslovacia. La multe ediții ale J.O., C.M. și C.E., luptătorii cehoslovaci au reușit să cucerească numeroase medalii. La campionatele mondiale din 1963, de pildă, J. Svec a obținut medalia de argint, iar mai recent, la J.O. din 1972, V. Macha a devenit campion olimpic la categoria 74 kg. Succesul de la München — prima medalie de aur la Olimpiadă, la lupte — a făcut ca această ramură a atleticii grele să devină deosebit de populară. Sportul luptelor rivalizează acum cu atletismul sau chiar cu handbalul, în orice caz se află, ca popularitate, în rîndurile tineretului, imediat după fotbal, hochei, box și patinaj. În fabrici, școli profesionale, mai ales, luptele au acum o priză serioasă. S-au creat noi secții de performanță, s-a reorganizat sistemul competițional, oferind tinerilor numeroase posibilități de a participa la întreceri. Există o perfectă colaborare între federația de lupte — al cărei secretar general este sportivul amintit la început, fostul vicecampion al lumii Svec — și cluburi. În ultimul timp, multe elemente tinere au ajuns la maturitate tehnică, ceea ce pune pe selecționeri în încurcătură. Pentru alcătuirea lotului național de juniori, de pildă, candidează, aproape la fiecare categorie de greutate, cîte 5—6 sportivi. Viitoarele competiții internaționale vor cerne însă acest lot numeros și vor rămîne în arenă numai cei mai buni, cei ce vor reprezenta Cehoslovacia la J.O. de la Montreal.

fotbal meridiane

Campionatele naționale la jumătate de drum

Lazio, cu 11-le său solid și experimentat, are șanse mari să cucerească titlul

BOLOGNA (prin telex, de la corespondentul nostru). — Lazio va cîștiga actualul campionat al Italiei? — se întreabă toți pasionații de fotbal din peninsulă, avînd în vedere faptul că echipa din Roma a intrat în posesia titlului simbolic de „campioană de iarnă". După cum se știe, formația antrenată de **Tomasso Maestrelli** a terminat turul cu un avans de trei puncte asupra lui Juventus.

Este Lazio o surpriză? Nu. Încă din campionatul trecut, această echipă a trecut pe lîngă marea lovitură în acea ultimă etapă de pomină în care Milan, considerat învingător cert, primea o avalanșă de goluri la Verona, Juventus reușea să dispună de Roma, iar Lazio înfirma toate pronosticurile, pierzînd la Napoli.

Marele secret al echipei romane constă în faptul că și-a menținut intactă formația. N-a făcut decît două achiziții (**Inselvini** și **Franzoni**) și l-a „descoperit" pe **D'Amico,** crescut chiar de Lazio. Însă această descoperire a escaladat cu pași de uriaș culmile celebrității, devenind un om de bază, alături de experimentații **Wilson, Oddi, Nanni, Chinaglia, Garlaschelli** ș.a.

„11"-le din Roma este talonat de Juventus care a avut o evoluție fluctuantă în prima parte a acestui campionat. A suferit trei înfrîngeri (la Napoli, Cagliari și încă una, decisivă, la Florența) și în plus a pierdut un punct și pe teren propriu, în jocul cu Lanerossi Vicenza. Decepție la Milano! Nu-i titlul unui film, ci starea de spirit din acest oraș ale cărui reprezentante, Inter și, mai ales, Milan au avut comportări nesigure. În ultimul club s-a declanșat și o luptă surdă între președintele lui, **Buticchi** și antrenorul **Rocco,** încheiată cu retragerea acestuia din urmă.

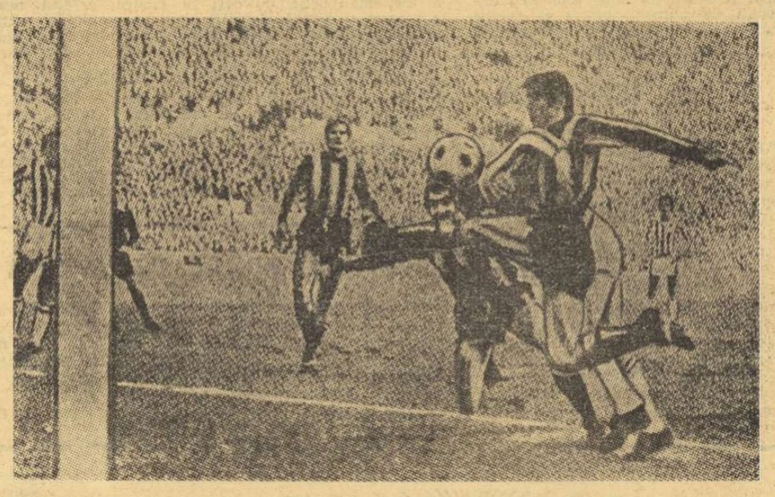

Un atac al Juventusului (prin Altafini, acoperit în imagine de Burgnich) la poarta echipei milaneze Inter. În apropierea fazei se mai văd Facchetti și Giubertoni. Meciul s-a desfășurat în etapa a 12-a și a fost cîștigat de Juventus cu 2—0

Interesantă evoluția echipei Napoli, sub conducerea lui **F. Vinicio,** dar mai interesantă este cea a tinerei formații din Fiorentina, construită de **G. Radice.** Esecul violeților la Craiova n-a lăsat sechele și ei au realizat în acest campionat jocuri de înalt nivel. Este, fără îndoială, o echipă de viitor! Satisfăcătoare comportarea echipelor Foggia și Cesena care s-au aclimatizat destul de repede cu ambianța primei divizii. Normale, locurile codașe deținute de Verona, Lanerossi și Sampdoria, echipe care vor trebui să lupte cu sufletul la gură pînă în ultima etapă, pentru a evita retrogradarea.

CLASAMENTUL

ÎNTRE TUR ȘI RETUR

Lazio	15	10	3	2	19— 7	23
Juventus	15	8	4	3	25—15	20
Fiorentina	15	7	6	2	17— 9	20
Napoli	15	8	4	3	17— 9	20
Milan	15	7	4	4	22—18	18
Inter	15	6	5	4	21—16	17
Torino	15	4	8	3	11—10	16
Bologna	15	3	10	2	17—16	15
Cagliari	15	3	9	3	13—15	15
Foggia	15	5	5	5	10—15	15
Cesena	15	2	9	4	16—12	13
Roma	15	5	2	8	12—16	12
Genoa	15	2	5	8	8—18	9
LR Vicenza	15	1	7	7	9—22	9
Verona	15	3	2	10	12—21	8
Sampdoria	15	2	6	7	12—16	7

În bilanțul Sampdoriei atîrnă foarte greu cele trei puncte de penalizare cu care „a plătit" încercarea de fraudă din campionatul anterior.

În încheiere, cîteva date statistice: în 15 campionate disputate de 16 echipe, campioanele de iarnă au cîștigat de 9 ori titlul. Ar fi un argument pentru o atmosferă optimistă în rîndurile formației Lazio. Au fost dictate 43 de penaltiuri (față de 30 în campionatul trecut) și au fost marcate cu 11 goluri mai mult ca în ediția 1972—73 (235 față de 224). Ce denotă aceste cifre? În primul rînd, o mai mare severitate din partea arbitrilor, iar în celălalt caz, începutul unei renunțări la tactica defensivă, dusă la exagerare.

CESARE TRENTINI

PREGĂTIRILE LOTULUI CEHOSLOVAC

La începutul lui februarie, lotul divizionar de fotbal al Cehoslovaciei, format din 24 de jucători va face un turneu în R.D. Germană unde va susține trei întîlniri.

La 2 februarie, selecționata divizionară cehoslovacă se va întruni la Praga de unde, duminică 3 februarie, se va deplasa la Gera. Lotul este condus de antrenorii *Vaclav Jezek* și *Jozef Venglos.*

Prima partidă va avea loc la 4 februarie în localitatea Hernsdorf, unde fotbaliștii cehoslovaci vor întîlni selecționata divizionară a R.D. Germane. La 6 februarie, în localitatea Pösneck, vor juca cu echipa de tineret (sub 23 ani) a R.D. Germane, iar cîteva zile mai tîrziu își vor încheia turneul jucînd cu echipa Chemie Halle.

Lotul care va face deplasarea se compune din următorii **jucători:** *Viktor, Samek, Bendl, Gaidușek, Nehoda, Dvorak* (toți de la Dukla Praga), *Cervenan, Sopko, Novak* (toți de la Tatran Prešov), *Pivarnik, Ondruș, Gögh, Svehlik, Pekarik, Masny* (toți de la Slovan Bratislava), *Vojacek, Albrecht, Radimec* (toți de la Banik Ostrava), *Biciovsky* și *Melichar* (S.U. Teplice), *Vesely* și *Cermak* (ambii Sparta Praga), *Pollak* (V.S.S. Kosice) și *Jurkemik* (Inter Bratislava).

ȘTIRI, REZULTATE

● După cum am anunțat, Gigi Riva, cunoscutul internațional italian de la Cagliari a suferit simbătă un grav accident. Acum sîntem în posesia diagnosticului dat de medici: întindere de ligamente la unul din genunchi. El va fi indisponibil cel puțin o lună, spre regretul antrenorilor Chiapella (Cagliari) și Valcareggi (Squadra Azzurra). **„Mai bine pierdeam meciul cu Roma** (încheiat cu 1—1), **decît să-l pierdem pe Riva..."** — a declarat Chiapella.

● Spartak Trnava se află în turneu în America de Sud. După ce a pierdut primul meci cu Deportivo Cali (Columbia) cu 1—0, a cîștigat pe cel de al doilea cu 2—0.

● Inaugurarea turneului final al C.M. de fotbal va fi precedată de o mare recepție în apropiere de Frankfurt pe Main, la care vor fi invitate 600 de persoane. În după amiaza aceleiași zile — 13 iunie — se va desfășura partida inaugurală a C.M. dintre Brazilia și cîștigătoarea meciului de baraj dintre Iugoslavia și Spania. Se prevede că meciul va fi urmărit, prin intermediul televiziunii, de către peste un miliard de spectatori — record absolut în ceea ce privește numărul telespectatorilor la o competiție sportivă.

● Luptă mare în clasamentul golgeterilor vest-germani. După 24 de etape de campionat, în frunte se află Heynckes (Borussia Mönchengladbach) cu 20 de goluri, urmat de Müller (Bayern München) cu 19 g.

● Rezultate înregistrate în turul patru (meciuri rejucate) al „Cupei Angliei": Bolton — Southampton 0—2; Derby — Coventry 0—1; Leicester — Fulham 2—1; Aston Villa — Arsenal 2—0; Southorpe — Newcastle 0—3; West Bromwich — Everton 1—0.

● Brazilianul Pele a fost desemnat cel mai bun jucător de fotbal al Americii Latine pe anul 1973. Întrunit la Caracas, juriul, alcătuit din ziariști sportivi din 15 țări latino-americane, a atribuit locul întîi lui Pele, cu 84 p, urmat în ordine de argentinianul **Brindisi** — 43 p, **Rivelino** (Brazilia) — 33 p, **Morena** (Uruguay) — 19 p, **Casselli** (Chile) — 17 p.

TELEX ● TELEX ● TELEX ● TELEX ● TELEX

Selecționata masculină de baschet a U.R.S.S. și-a încheiat turneul în Brazilia, jucînd la Niteroi cu echipa reprezentativă a țării gazdă. La capătul unui joc echilibrat, baschetbaliștii sovietici au terminat învingători la limită: 81—80 (46—32). Din cele șase partide susținute în cadrul acestui turneu, gazdele au cîștigat patru, iar în două meciuri victoria a revenit echipei sovietice.

■

În localitatea poloneză Iastszembe s-a disputat întîlnirea internațională amicală de box dintre selecționatele de tineret ale Poloniei și Cehoslovaciei. Pugiliștii polonezi au terminat învingători cu scorul de 16—6.

■

Continuîndu-și pregătirile în vederea apropiatelor campionate mondiale de handbal, selecționatele masculine ale Ungariei și Poloniei s-au întîlnit la Miskolc într-un meci de verificare. După un joc echilibrat, handbaliștii maghiari au obținut victoria cu scorul de 15—14 (8—7). Din formația învingătoare s-au evidențiat Vass și Zuber, care au înscris 5 și respectiv 3 goluri.

■

Concursul internațional de sărituri cu schiurile desfășurat pe trambulina de la Liberec s-a încheiat cu victoria schiorului sovietic Anatoli Jeglanov, care a totalizat 231 p (săriturile sale au măsurat 79 m și 79,5 m).

■

„Cupa Europei" la schi a programat la Folgarida (Italia) o nouă probă feminină de slalom uriaș, în care victoria a revenit sportivei austriece Ingrid Eberle, cu timpul de 1:05.59. Schioara spaniolă Conchita Puig continuă să conducă în clasamentul individual al „Cupei Europei".

Boxerul filipinez Fernando Cabanela a produs o mare surpriză în gala internațională de la Honolulu, reușind să-l învingă la puncte în 10 reprize pe campionul mondial la categoria muscă (versiunea WBA), taillandezul Chartchai, Chionoi. Titlul nu a fost în joc.

■

Federația elvețiană de schi a definitivat componența loturilor care vor participa la campionatele mondiale — probe alpine —, programate luna viitoare la Saint-Moritz (Elveția). Din echipa masculină fac parte Roland Collombin, actualul lider al „Cupei Mondiale", Edmund Bruggmann, Werner Mattle, Bernhard Russi, Walter Tresch, Manfred Jakober și Walter Vesti. Lotul feminin are în frunte pe dubla campioană olimpică Marie-Theres Nadig. Din lot mai fac parte printre altele, Marianne Hefti, Marianne Jaeger, Lise-Marie Morerod, Rita Schnider și Bernadette Zurbriggen.

Redacția și administrația: București, str. Vasile Conta nr. 16; telefoane centrala 11.10.05, secția corespondenți 11.51.09, interurban 72 și 286; telex: sportrom buc. 180. Tiparul I. P. „Informația", București 40 368

PROLETARI DIN TOATE ŢĂRILE UNIŢI-VĂ!

Sportul

ZIAR AL CONSILIULUI NAŢIONAL PENTRU EDUCAŢIE FIZICĂ ŞI SPORT

ANUL XXX — Nr. 7671 | 4 PAGINI 30 BANI | Sîmbătă 2 februarie 1974

TELEGRAMA ADRESATĂ COMITETULUI CENTRAL AL P.C.R., TOVARĂŞULUI NICOLAE CEAUŞESCU, DE CĂTRE PLENARA C.N.E.F.S.

Membrii Consiliului Naţional pentru Educaţie Fizică şi Sport, întruniţi în şedinţă plenară pentru a analiza stadiul îndeplinirii Hotărîrii Plenarei C.C. al P.C.R. din 28 februarie — 2 martie 1973 îşi îndreaptă gîndurile pline de recunoştinţă profundă către conducerea partidului, către Dumneavoastră personal, iubite tovarăşe Nicolae Ceauşescu, pentru grija permanentă pe care o purtaţi mişcării sportive.

Anul care a trecut a confirmat în mod strălucit justeţea deplină a indicaţiilor Dumneavoastră, care fundamentează importantul document programatic de partid privind dezvoltarea continuă a educaţiei fizice şi sportului în patria noastră.

Sportivii, antrenorii, profesorii de educaţie fizică şi ceilalţi specialişti, întregul activ al mişcării sportive au muncit cu devotament pentru traducerea în viaţă a prevederilor Hotărîrii Plenarei C.C. al P.C.R. şi, pe baza avîntului pe care documentul l-a stîrnit în rîndurile oamenilor muncii, ale întregului tineret, s-au obţinut realizări importante.

În fabrici şi uzine, pe şantiere, în întreprinderi şi instituţii, în şcoli şi facultăţi, în unităţi militare, în cooperativele agricole de producţie, pretutindeni la oraşe şi sate activitatea sportivă de masă a cunoscut un nou şi puternic imbold.

Întrecerile organizate în cadrul competiţiei republicane de masă „Cupa tineretului" ca şi a altor competiţii prevăzute în Hotărîrea Plenarei C.C. al P.C.R. s-au bucurat de adeziunea unui număr mare de tineri şi oameni ai muncii.

Sub semnul mobilizator al Hotărîrii din februarie — martie 1973 au fost obţinute rezultate de valoare şi în activitatea de performanţă, sportivii noştri străduindu-se să se pregătească şi să concureze astfel încît, aşa cum cere Hotărîrea, să reprezinte demn sportul românesc în arena internaţională. La competiţiile internaţionale din anul 1973 sportivii români au cucerit 9 titluri de campioni mondiali şi 15 de campioni europeni.

Consiliul Naţional pentru Educaţie Fizică şi Sport şi organele sale judeţene, în strînsă cooperare cu Uniunea Generală a Sindicatelor, Ministerul Educaţiei şi Învăţămîntului, Uniunea Tineretului Comunist, Asociaţia Studenţilor Comunişti, Consiliul Naţional al Organizaţiei Pionierilor, Uniunea Naţională a Cooperativelor Agricole de Producţie, Ministerul Apărării Naţionale, Ministerul de Interne, Ministerul Sănătăţii şi alte instituţii şi organizaţii cu atribuţii în domeniul sportului întreprind în continuare noi măsuri pentru traducerea întocmai în viaţă a sarcinilor trasate de conducerea partidului.

Participanţii la plenară îşi exprimă şi cu acest prilej, în numele tuturor sportivilor şi activiştilor mişcării sportive, ataşamentul total faţă de politica internă şi externă a partidului nostru, dragostea şi respectul profund faţă de Dumneavoastră, mult stimate tovarăşe Secretar General, pentru înţelepciunea cu care ne conduceţi, pentru dinamismul pe care îl imprimaţi zi de zi întregii vieţi politice, economice şi sociale a ţării noastre, pe drumul construcţiei societăţii socialiste multilateral dezvoltate.

Aşa cum ne învăţaţi Dumneavoastră, iubite tovarăşe Nicolae Ceauşescu, nu ne vom declara niciodată mulţumiţi cu ceea ce am realizat, nu vom pierde din vedere nici o clipă că în munca noastră mai există neîmpliniri şi lipsuri, pentru a căror lichidare nu vom precupeţi nici un efort.

Urmînd minunatul Dumneavoastră exemplu personal de muncă susţinută, neobosită, închinată înfloririi continue a scumpei noastre patrii, ne angajăm ferm în faţa conducerii partidului şi statului, a Dumneavoastră, tovarăşe Secretar General, să facem totul pentru înfăptuirea integrală a prevederilor Hotărîrii Plenarei C.C. al P.C.R. din februarie — martie 1973, menite să ridice pe culmi mai înalte educaţia fizică şi sportul românesc.

Asemenea întregului popor, vom ridica întreaga noastră muncă la înălţimea celor două mari evenimente pe care le vom sărbători în acest an: a 30-a aniversare a Eliberării patriei de sub jugul fascist şi cel de al XI-lea Congres al P.C.R.

PLENARA CONSILIULUI NAŢIONAL PENTRU EDUCAŢIE FIZICĂ ŞI SPORT

31 ianuarie 1974

TINERI SPORTIVI DIN ŞASE ŢĂRI SE ÎNTREC LA „INTERNAŢIONALELE" DE JUDO ALE ROMÂNIEI

Întrecerile celei de a 4-a ediţii a campionatelor internaţionale de judo (tineret) ale României au loc astăzi, în sala Floreasca din Capitală. Competiţia reuneşte sportivi din şase ţări: **Bulgaria, R.D. Germană, R.F. Germania, Italia, Uniunea Sovietică** şi **România**. La această ediţie confruntările vor fi

PROGRAMUL

Orele 10—12: partidele tururilor I — III la toate categoriile;
Ora 16.30: festivitatea de deschidere.
Orele 17 — 19.30: recalificările, sferturile de finale şi semifinalele.
Ora 19.30: finalele.
Ora 20.15: festivitatea de închidere.

— după opinia noastră — deosebit de dificile pentru toţi concurenţii. Este suficient să menţionăm că la fiecare categorie sînt înscrişi campioni sau medaliaţi la „europenele" de anul trecut. În vederea acestor întreceri, antrenorii noştri **Mihai Botez, Constantin Bordea** şi **Iosif Gall** au selecţionat pe cei mai buni sportivi. Iată, de altfel, lotul României: **cat. uşoară:** Viorel Răuţ, Marcel Niţu, Dan Deliu, Mircea Ion, Eugen Spătărel, Iosif Szakacs şi Mihai Ciocoiu; **cat. semimijlocie:** Gelu Niţu, Ioan Petrof, Adrian Hazincop, Toma Mihalache, Loghin Lazăr şi Ilarion Turcov; **cat. mijlocie:** Victor Popovici, Ion Moraru, Costică Sanciuc, Constantin Gotcă şi Ferencz Laszlo; **cat. semigrea:** Tiberiu Solomon, Gheorghe Nache, Dorel Rădescu, Răzvan Orheiu, Ervin Fekeas şi Istvan Szanto; **cat. grea:** Constantin Georgescu, Adrian Paica, Dezó Udvariu, Victor Balint şi Nicolau Gneju. Unii dintre tinerii din acest lot au mai participat la turnee internaţionale, chiar peste hotare, iar alţii îşi fac debutul cu acest prilej.

Ieri dimineaţă, la sala Olimpia, loturile Uniunii Sovietice, Bulgariei şi R. F. Germania au efectuat un antrenament. Antrenorul sportivilor sovietici, **Nikolai Lukician** ne-a declarat că trei sau patru dintre elevii săi au şanse să se claseze pe primele locuri. A mai fost şi la alte concursuri organizate în România şi de fiecare dată sportivii pe care i-a însoţit au evoluat foarte bine. Directorul tehnic al federaţiei italiene de atletică grea, **F. Giaverina** îşi pune speranţe în Mario Dominelli (cat. grea), clasat pe locul trei la campionatele europene.

(Continuare în pag. a 2-a)

Secvenţă de la antrenamentul de ieri dimineaţă al sportivilor sovietici
Foto: Vasile BAGEAC

ÎNTÎLNIRILE DE TENIS ROMÂNIA — UNGARIA (JUNIORI ŞI JUNIOARE)

De ieri, sala 23 August din Capitală este gazda primului concurs internaţional de tenis al sezonului: întîlnirea dintre reprezentativele de juniori şi junioare ale **României** şi **Ungariei**. Lotul jucătorilor noştri (antrenori **Arnulf Schmidt** şi **Dumitru Viziru**) este format din următorii sportivi: **A. Dîrzu, R. Opreanu, S. Orăşanu, L. Ţiţei, A. Dărăban, S. Zancu** şi **E. Pană**. De observat faptul că apar nume noi de jucători, cărora cei doi antrenori le acordă credit şi speră ca ei să se comporte la nivelul aşteptărilor.

Şi lotul junioarelor este remaniat, în comparaţie cu acela de anul trecut, antrenorii **Tudorel Bădin** şi **Ernest Takacs** folosind, pentru această întîlnire, următoarele jucătoare: **Dorina Brăştin, Mariana Socaciu, Lucia Romanov, Simona Nunweiller, Mariana Hadgiu, Elena Popescu** şi **Maria Romanov**.

Iată şi numele jucătorilor oaspeţi (antrenori **Attila Nandor** — băieţi şi **Ladislau Buzaşi** — fete): **T. Sturcz, G. Rhain, G. Lukacs, L. Vilmoş** şi **F. Csepai**, precum şi **Lilla Lugosi, Iudith Fodor, Iudith Budai, Katalin Hetei** şi **Eva Rozsavolgyi**. Iată şi rezultatele primelor meciuri: A. Dîrzu — T. Sturcz 6—2, 6—3; Dorina Brăştin — Lilla Lugosi 6—1, 6—4; R. Opreanu — G. Rhain 1—6, 6—0, 6—4. Se vor disputa cîte 10 meciuri de simplu şi cîte 3 de dublu. Astăzi, partidele încep la ora 8.

LA TOATE NIVELELE MIŞCĂRII SPORTIVE

MAI MULTE EFORTURI, RĂSPUNDERE ŞI PASIUNE PENTRU ÎNFĂPTUIREA EXEMPLARĂ A HOTĂRÎRII PARTIDULUI!

Pe marginea Plenarei Consiliului Naţional pentru Educaţie Fizică şi Sport

La aproape un an după apariţia Hotărîrii Plenarei C.C. al P.C.R., cu privire la continua dezvoltare a educaţiei fizice şi sportului, Plenara C.N.E.F.S., desfăşurată la 31 ianuarie, se înscrie ca un moment important în analiza şi — mai ales — impulsionarea şi îmbunătăţirea permanentă a activităţii desfăşurate pentru îndeplinirea sarcinilor de răspundere încredinţate de partid mişcării sportive din ţara noastră. Includerea pe ordinea de zi a unor probleme fundamentale pentru actuala etapă de dezvoltare a mişcării sportive — înfăptuirea prevederilor Hotărîrii de partid, performanţele şi obiectivele privind pregătirea pentru Jocurile Olimpice din 1976, măsurile ce se impun pentru îmbunătăţirea activităţii fotbalistice — prezentarea unor materiale analitice, exprimînd o bună cunoaştere a realităţilor existente astăzi în principalele domenii ale mişcării sportive, precum şi numeroasele luări de cuvînt ale participanţilor, au făcut ca **lucrările Plenarei să aibă un evident caracter de lucru, de analiză exigentă a rezultatelor obţinute pînă acum, de dezbatere largă a rămînerilor în urmă, a lipsurilor care se manifestă încă — la toate nivelele — pentru ca, prin eliminarea acestora, prevederile importantului document de partid să fie, peste tot, îndeplinite pe măsura condiţiilor şi a cerinţelor.**

Fondul dezbaterilor a reliefat, concludent, faptul că în perioada care a trecut de la apariţia Hotărîrii, în mişcarea sportivă s-a muncit mai mult şi mai bine, că, sub conducerea şi cu sprijinul nemijlocit al organelor şi organizaţiilor de partid, printr-o mai activă şi eficientă contribuţie a factorilor cu atribuţii, au fost obţinute unele succese care au determinat un reviriment în activitatea sportivă de masă, precum şi o consolidare a sportului de performanţă.

În baza prevederilor Hotărîrii Plenarei C.C. al P.C.R. din 28 februarie — 2 martie 1973, Consiliul Naţional pentru Educaţie Fizică şi Sport, organele şi organizaţiile de stat şi obşteşti cu atribuţii în acest domeniu, au elaborat planuri de măsuri pentru aplicarea în viaţă a indicaţiilor şi orientărilor date de partid, acţionînd — în această direcţie — cu mai multă fermitate şi răspundere.

Este, desigur, o realitate evidentă creşterea preocupărilor şi, implicit, îmbunătăţirea activităţii desfăşurate în domeniul educaţiei fizice şi sportului de masă. S-a subliniat, printre altele, că **în ultimul an această activitate a fost mai bine organizată, orientată îndeosebi spre folosirea formelor simple, accesibile, desfăşurate în aer liber, că s-a lărgit aria participării cetăţenilor de diferite vîrste şi profesii la practicarea exerciţiilor fizice şi sportului, că au fost iniţiate** — în baza prevederilor Hotărîrii — acţiuni şi competiţii cu caracter republican şi că, de asemenea, s-au înregistrat numeroase iniţiative locale în organizarea unor competiţii care s-au bucurat de o largă audienţă în rîndurile tineretului din şcoli şi facultăţi, din întreprinderi şi instituţii, din cooperaţia meşteşugărească, de la sate.

Din materialele prezentate, ca şi din cuvîntul multor vorbitori s-a desprins, însă, concluzia că **rezultatele obţinute în direcţia sportului de masă — obiectiv fundamental al mişcării noastre sportive — sînt încă departe de nivelul cerinţelor, că sînt necesare noi eforturi pentru eliminarea unor lipsuri care împiedică încă realizarea conţinutului şi dimensiunilor pe care trebuie să le capete activitatea sportivă de masă.**

Luînd cuvîntul în cadrul dezbaterilor, mai mulţi participanţi la Plenară — Liviu Derban, preşedintele C.J.E.F.S. Arad, Alexandru Szekeres, preşedintele C.J.E.F.S. Harghita, Tudor Vasile, prim-vicepreşedinte al C.M.E.F.S. Bucureşti, Dumitru Ivan, prim-vicepreşedinte al C.J.E.F.S. Constanţa, Mihai Grigoraş, prim-vicepreşedinte al C.J.E.F.S. Bacău ş.a. — au arătat că, pe lîngă unele succese, **se manifestă încă o lipsă de continuitate în desfăşurarea activităţii sportive de masă, tendinţa de festivism, practica mai veche a preocupărilor îndreptate în principal spre competiţiile la sfîrşitul cărora se pot raporta cifre cît mai mari**, şi desigur, NEGLIJAREA CREĂRII UNEI TEMELII TRAINICE A SPORTULUI DE MASĂ ÎN UNITĂŢILE DE BAZĂ — ÎN SECTOARE ŞI ATELIERE DE PRODUCŢIE, ÎN CLASE ŞI ANI DE STUDIU, ÎN FIECARE COOPERATIVĂ AGRICOLĂ DE PRODUCŢIE ETC. Fără îndoială, în toate aceste direcţii există mari posibilităţi de a îmbunătăţi considerabil rezultatele şi este necesar ca **atît C.N.E.F.S., cît şi factorii cu atribuţii, să acţioneze cu mai multă exigenţă, în spiritul prevederilor Hotărîrii de partid**, al concluziilor prilejuite de lucrările Plenarei C.N.E.F.S. În mod deosebit se cer amplificate eforturile şi acţiunile practice pentru ca ÎN ÎNTREPRINDERI ŞI INSTITUŢII, CA ŞI LA SATE, SĂ CREASCĂ — PE MĂSURA CERINŢELOR — NUMĂRUL OAMENILOR MUNCII, AL TINERILOR CUPRINŞI ÎN PRACTICAREA ORGANIZATĂ ŞI SISTEMATICĂ A EXERCIŢIILOR FIZICE ŞI SPORTULUI.

Este necesar ca la toate nivelele mişcării sportive să fie mai bine realizată una din principalele cerinţe exprimată în Hotărîrea de partid, aceea care arată că ÎNDEPLINIREA PROGRAMULUI DE FĂURIRE A SOCIETĂŢII SOCIALISTE MULTILATERAL DEZVOLTATE PRESUPUNE CA EDUCAŢIA FIZICĂ ŞI SPORTUL, INTEGRÎNDU-SE ORGANIC ÎN ANSAMBLUL MUNCII EDUCATIVE, SĂ CONTRIBUIE MAI ACTIV LA FORMAREA TINEREI GENERAŢII, LA MENŢINEREA ŞI ÎNTĂRIREA SĂNĂTĂŢII, LA ASIGURAREA UNOR FORME VARIATE ŞI ATRACTIVE DE RECREARE A MASELOR, LA CREŞTEREA CA-

(Continuare în pag. a 3-a)

Saltul calitativ al rugbyului implică îmbunătăţirea activităţii competiţionale şi la nivelul juniorilor

Prin cele două titluri de campioni europeni, cîştigate la ultimele două ediţii desfăşurate la Roma şi Bucureşti, rugbyştii noştri juniori s-au impus în arena internaţională, cucerind binemeritate elogii. Avem, aşadar, în momentul de faţă o generaţie tînără cu multiple posibilităţi, ce poate asigura, nu peste multă vreme, cadre valoroase eşaloanelor superioare (unii dintre ei activînd deja în echipe de Divizia A). S-au evidenţiat, pînă acum, o serie de jucători talentaţi, cum ar fi **Ebu Cenan, Nicolae Dondroie, Florin Moraru** (Chimia Năvodari), **Bogdan Lazăr, Dan Dumitraşcu, Adrian Toma, Teodorian Tudose** (Şc. sp. 2), **Iancu Jianu** (C.S.M. Sibiu), **Romeo Dragu** (Griviţa Roşie), care, prin calităţile dovedite, lasă să se întrevadă frumoase perspective.

Cu toate aceste realizări incontestabile înregistrate în ultima vreme, se pune totuşi întrebarea: oare modul cum este organizată activitatea juniorilor practicanţi ai sportului cu balonul oval este capabil să asigure cu regularitate şi în timp elemente de valoare, care să ajute la un cît mai pronunţat salt calitativ al acestei discipline?

Răspunsul va apare, credem, fără prea mare dificultate numai din simpla prezentare a situaţiei actuale. În prezent, cele mai puternice centre sînt Bucureşti şi Constanţa, unde activează 23 de echipe (împărţite în două categorii, pe criterii de vîrstă) şi, respectiv, 12. Dintre cele 10 formaţii bucureştene de juniori mari, spre exemplu, doar la 4 se poate vorbi de rezultate vizibile pe plan calitativ: Clubul sportiv şcolar, Şc. sp. 2, Griviţa Roşie şi Energia. În afara celor două oraşe, se mai află formaţii de juniori la Iaşi, Timişoara, Braşov, Suceava şi Sibiu, activitatea lor fiind însă deosebit de redusă, fapt care şi explică, în ultimă instanţă, participarea lor formală la turneul final al campionatului. Tot din lipsa unei forme

Em. F.

(Continuare în pag. a 2-a)

PLENARA F.R. RUGBY

Azi, de la ora 10,30, la sediul C.N.E.F.S., va avea loc plenara Comitetului Federaţiei române de rugby care va analiza activitatea anului trecut şi va adopta măsurile corespunzătoare pentru îmbunătăţirea continuă a muncii în acest sector. De asemenea, vor fi supuse dezbaterii şi propunerile privind modificarea Statutului şi Regulamentului F.R.R.

SÎMBĂTĂ ŞI DUMINICĂ

LA „CUPA POIANA" PARTICIPĂ BIATLONIŞTI DIN 4 ŢĂRI

La Poiana Braşov, temperatura se menţine destul de scăzută (în jur de —5—6 grade). Organizatorii concursului internaţional de biatlon, dotat cu „Cupa Poiana", sînt mulţumiţi de starea pîrtiilor de întrecere şi a instalaţiilor aferente.

Sportivii români şi străini se antrenează intens şi astăzi, la ora 9, starterul va da semnalul de plecare în proba individuală a seniorilor pe distanţa de 20 km, iar la ora 11, tinerii biatlonişti vor porni în cursa de 15 km.

Duminică, de la ora 10, va avea loc proba de ştafetă 4 x 7,5 km. Vor participa schiori din **Republica Democrată Germană, Cehoslovacia, Bulgaria** şi **România**.

Biatloniştii noştri sînt optimişti. Pentru lotul român, această întrecere are o semnificaţie deosebită deoarece constituie un ultim test înaintea formării echipelor ce ne vor reprezenta la Campionatele Mondiale de la Minsk (U.R.S.S.). Antrenorii **Constantin Tiron** şi **Marcel Stuparu** au înscris în concurs pe următorii sportivi: **Victor Fontana, Dumitru Soiu, Gheorghe Gîrniţă, Gheorghe Voicu, Ion Mîrza, Nicolae Veştea, Victor Dihoiu** şi **Nicolae Cristoloveanu** (seniori), **Gheorghe Păunescu, Ştefan Urs, Gheorghe Duca, Dumitru Drăghici, Ion Lăzăroiu** şi **Ion Catargiu** (tineret).

În Postăvar, se va disputa, sîm-

Paul IOVAN

(Continuare în pag. a 2-a)

Întreceri interesante, în „Cupa tineretului", la sfîrşit de săptămînă

În cursul acestei săptămîni, întrecerile din „Cupa tineretului" au cunoscut, în numeroase localităţi ale ţării, o activitate intensă. Pentru finalul săptămînii se anunţă o intensificare a concursurilor de schi, săniuţe, şah şi tenis de masă.

Iată cîteva relatări edificatoare ale corespondenţilor noştri:

ACŢIUNI ORGANIZATE DE C.M.E.F.S. BUCUREŞTI

La sfîrşitul acestei săptămîni, consiliile pentru educaţie fizică şi sport ale sectoarelor Capitalei, în colaborare cu organizaţiile U.T.C. şi inspectoratele şcolare, organizează numeroase acţiuni din cadrul „Cupei tineretului". Mai întîi cîteva detalii despre cele desfăşurate în aer liber. Pe pîrtiile de pe Clăbucet, cîteva mii de elevi şi muncitori din întreprinderile şi instituţiile Sectorului V se vor întrece la schi şi săniuţe, în etapa premergătoare celei pe municipiu. Tot la Predeal, se vor deplasa şi elevii mai multor unităţi de învăţămînt din Sectorul VIII. Ei vor concura în etapa pe şcoală a „Cupei tineretului", la schi şi săniuţe, la categoriile de vîrstă 6—10 şi 11—14 ani.

În ceea ce priveşte şahul şi tenisul de masă, sînt de menţionat, în primul rînd, etapa pe sectorul III (tenis de masă), ce se va desfăşura în ziua de 4 februarie în sala I.O.R., precum şi întreceri ale şcolilor din Sectoarele I (3.II, de la ora 9, în sala M.I.U. din Bd. 6 Martie), II (în ziua de 3 februarie, de la ora 8,30, în sala de sport a Şcolii generale nr. 25) şi V (3 februarie, de la ora 9, în sala Şcolii generale nr. 98, str. Stuparilor nr. 1).

Şahul, programează întreceri în ziua de 3 februarie, de la ora 8, în sala din str. Popa Tatu nr. 1.

CONCURSURI DE TENIS DE MASĂ LA „VOINŢA" SINAIA

Asociaţia sportivă Voinţa Sinaia a organizat, recent, o atractivă competiţie de tenis de masă din cadrul „Cupei tineretului". Este de subliniat faptul că întrecerea a fost deschisă atît cooperatorilor sinăieni, precum şi elevilor şi altor categorii de salariaţi cărora le place acest sport. Meciurile s-au disputat pe categorii de vîrstă, ele conţinînd pentru etapa pe asociaţie. Trebuie de asemenea, să relevăm că acţiunea la care ne referim este al treilea concurs de anvergură al acestui sezon, ea urmînd „Cupei Voinţa" şi „Cupei Unirii" la tenis de masă. Astfel de întreceri vor mai avea loc, cîştigătorului oferindu-i-se, la sfîrşit, prin adiţiune de puncte, „Marele premiu Voinţa".

Iată şi cîştigătorii acestui concurs pentru „Cupa Tineretului": **copii** — Victor Tănase (Liceul Sinaia, învingător în trei seturi, în finală, asupra lui Virgil Zecheru); **juniori** — Constantin Popescu (care, în finală, l-a întrecut în trei seturi pe Ştefan Gheorghe, ambii de la Voinţa); **seniori** — Mihai Gavrilescu (O.J.T. care a cîştigat cu 2—1 finala cu C. Popescu de la Voinţa).

Mircea ŞTEFĂNESCU

Întreceri la tenis de masă, în cadrul „Cupei tineretului", în sala de sport a Liceului din Găeşti

Ancheta noastră

CREŞTEREA POPULAŢIEI, URBANIZAREA ŞI SPAŢIILE PENTRU SPORT

AZI, JUDEŢUL HUNEDOARA

„Explozia demografică" nu mai constituie în zilele noastre o chestiune de dezbatere pur teoretică, ea devenind în acest secol o problemă de mare actualitate, deoarece mărirea populaţiei presupune şi importante măsuri ce trebuie luate pentru crearea unor condiţii optime de muncă şi viaţă.

Problemele populaţiei se pun cu acuitate. Este şi motivul pentru care Adunarea Generală a O.N.U. a proclamat anul 1974 drept „An mondial al populaţiei", iar între 19 şi 30 august va avea loc la Bucureşti „Conferinţa mondială a populaţiei", manifestare internaţională de mare însemnătate, care va dezbate, printre altele, probleme referitoare la populaţie, resurse şi mediul ambiant, aspecte privitoare la familie şi bunăstarea familiei.

Este semnificativ să amintim că la Conferinţa Naţională a partidului din iulie 1972, tovarăşul **NICOLAE CEAUŞESCU** sublinia în Raportul prezentat că: **„O problemă esenţială este asigurarea unei creşteri mai susţinute a populaţiei — factor esenţial al dinamismului şi forţei productive a societăţii. Avem în vedere adoptarea, în continuare, a unui complex de măsuri de ordin economico-social şi sanitar, care să contribuie la întărirea familiei, la stimularea natalităţii, reducerea mortalităţii şi creşterea duratei vieţii oamenilor".**

Educaţia fizică şi sportul, prin mijloacele specifice de care dispun, pot juca un rol important în ceea ce priveşte întărirea sănătăţii, creşterea capacităţii de muncă, educarea celor mai diverse categorii de cetăţeni. **Pornind de la aceste puncte de reper, ziarul nostru îşi propune organizarea unei largi dezbateri, cu sprijinul a numeroşi specialişti din diverse domenii de activitate, privind creşterea populaţiei şi relaţia activitate productivă — odihnă activă, prin prisma realizării în localităţi a unor centre ale educaţiei fizice, sportului şi agrementului.**

● Acolo unde se întîlneşte iniţiativa şi pasiunea ● În dispută cu automobiliştii ● Fără spaţii de joacă proiectul nu se avizează. Dar pe urmă? ● Agrementul hunedorean faţă în faţă cu viitorul

Am început seria investigaţiilor noastre în judeţul Hunedoara, zonă cu un grad sporit de industrializare şi urbanizare, cu un cadru natural cu multiple posibilităţi de valorificare, dar şi supus efectelor poluării, şi unde grija edililor pentru o bună gospodărire a oraşelor — dovadă prezenţa municipiilor Petroşani şi Hunedoara printre centrele evidenţiate cu prilejul întrecerii între oraşe — se manifestă din plin. A avut amabilitatea să răspundă la întrebările noastre un grup de arhitecţi de la Institutul judeţean de proiectări, format din **Marcela Ilişiu, Iulia Nicov, Constantin Iaremschi** — directorul institutului, **Liviu Oros, Marcel Vasilescu** şi **Cornel Florea**.

„Noi proiectăm spaţii de joacă dar ele nu se realizează"

Oricine lucrează în domeniul proiectării şi sistematizării urbanistice are obligaţia ca în schiţele de sistematizare şi, mai apoi, în detaliile respective, să rezerve spaţiile necesare pentru joacă şi sport. Fără a prevedea asemenea elemente proiectul nu are nici o şansă de avizare. Fără îndoială, în cele mai multe cazuri locurile res-

Emanuel FANTĂNEANU

(Continuare în pag. a 2-a)

ÎNAINTEA CELEI DE A 8-a EDIŢII A C.M.

PREGĂTIRILE HANDBALIŞTILOR ROMÂNI AU INTRAT ÎN ULTIMA „LINIE DREAPTĂ"

Pregătirea echipei României pentru cel de al VIII-lea turneu final al campionatului mondial de handbal masculin — de altfel, ca şi a celorlalte 15 competitoare — a intrat în ultima „linie dreaptă". Marţi şi joi am asistat — la Bucureşti şi Ploieşti — la două teste ale formaţiei antrenată de **Nicolae Nedef** şi **Oprea Vlase.** Meciurile cu reprezentativa Bulgariei au însemnat bune prilejuri de verificare a potenţialului actual al selecţionatei României, de depistare a lipsurilor ce persistă în jocul handbaliştilor noştri.

Subliniem, de la început, că întîlnirile la care ne referim sînt doar o parte dintr-un mare „întreg" ce se numeşte **„pregătirea pentru C.M."**, că în cadrul lor cei doi antrenori emeriţi au rulat aproape tot lotul avut la dispoziţie şi au încercat formule variate de echipă, aplicarea unor tactici ce au impus reprezentativei ritmuri diferite, sacrificarea situaţiilor favorabile uneori. Facem aceste precizări pentru a localiza momentul în contextul pregătirii şi pentru a situa concluziile la nivelul lor real.

Impresia generală este că selecţionata României — care-şi va apăra titlul mondial între 28 februarie şi 10 martie în R.D. Germană — merge bine în atac. În formula cu Cristian Gaţu coordonator, ea dă un plus de spectaculozitate jocului. Dar şi Radu Voina ştie tot mai bine să-şi impună punctul de vedere, să materializeze cu succes intenţiile tactice ale antrenorilor. Forţa de şut a lui Ştefan Birtalan este tot mai bine folosită, el fiind des şi bine ajutat de ceilalţi doi „giganţi", Roland Gunesch şi Gabriel Kicsid. Am întrezărit, însă, în timpul atacurilor o discrepanţă între înclinaţia şi potenţialul pentru un joc rapid, derutant, ce îi caracterizează pe jucătorii cu un gabarit redus şi tendinţa de a face un joc poziţional a echipierilor cu statură herculeană. Ni s-a părut chiar că aceştia din urmă sînt în imposibilitate de a răspunde jocului colegilor lor, că unele acţiuni nu se termină aşa cum ar trebui sau sînt ratate din această cauză. În formula cu Gaţu, coordonator iese şi mai mult în evidenţă această carenţă. Desigur, sînt impresii din două partide fără alt scop decît acela al verificării, din teste în care formula de echipă s-a schimbat — din motive raţionale — foarte des.

În defensivă, echipa noastră are cele mai multe carenţe. De altfel, o medie a ultimelor jocuri (Bulgaria — 2, R.D. Germană, Islanda, Ungaria şi Cehoslovacia) ne arată că ea a primit 19 goluri de meci, ceea ce este, fără îndoială, foarte mult. În condiţiile în care întîlnim echipe cu apărări foarte exacte, procentul de goluri marcate scade firesc. Menţinîndu-se, însă, la acelaşi nivel, cel al golurilor primite, situaţia devine precară, victoria este periclitată. Blocajul rămîne — de foarte multe ori — doar o noţiune, pentru că (inclusiv în momentele cînd jucătorii cu gabarit sînt pe teren) băieţii s-au dezvăţat să ridice mîinile, să formeze acel zid cvasiimpenetrabil cîndva. Acţiunile unora dintre jucătorii noştri sînt lipsite de decizie. Este blocat adversarul pînă la un punct, după care este lăsat şi acesta... marchează. În meciurile cu Bulgaria, au fost primite multe goluri de la extreme tocmai din această cauză. Deşi s-a jucat mult timp (în al doilea meci) în formula 5+1 (cu Gaţu avansat), ea s-a transformat — nu din necesităţi sau cu intenţie — în 4+2 pentru că unul dintre jucători îşi părăsea poziţia, urmărea fără rost adversarul şi lăsa breşe speculate prompt. În ceea ce-i priveşte pe portari, fără a diminua contribuţia celorlalţi (mai ales cea aşteptată...), vom sublinia — dacă mai este nevoie — că singurul care corespunde integral exigenţelor unei echipe campioană mondială este Cornel Penu. Chiar şi un singur argument poate fi edificator : în meciul de la Ploieşti, în prima repriză (cînd poarta a fost apărată de Ştefan Orban) am primit 15 goluri, iar în cea de a doua (Cornel Penu) doar 6. Nu este un motiv de descurajare pentru ceilalţi portari, ci unul de mobilizare pentru a ajunge cît mai curînd la siguranţa şi dăruirea acestui mare goal-keeper.

O altă impresie pe care ne-am format-o în aceste zile este aceea că lotul dă oarecari semne de oboseală. O epuizare fizică şi mai ales nervoasă, o scădere generală a tonusului. Poate că această observaţie este necesar a fi cel mai serios analizată. Pînă la campionatul mondial mai sînt doar 26 de zile şi handbaliştii au nevoie de o refacere generală, mai ales psihică. Antrenorii au urmărit, fireşte, un anumit ţel programînd la 11 şi 13 februarie, în deplasare, alte două meciuri de verificare. În situaţia actuală ele ni se par însă a nu mai avea darul de a contribui la buna pregătire şi verificare a lotului, ci de a se adăuga poverei existente.

Am făcut aceste notaţii critice cu convingerea că se cunoaşte atît potenţialul real cît şi forţa handbalului românesc de a-şi strînge rîndurile în faţa unui eveniment important cum este campionatul mondial. Este cunoscută, de asemenea, dîrzenia, abnegaţia şi entuziasmul cu care sportivii noştri ştiu să-şi apere prestigiul cucerit cu atîta trudă în arena mondială a handbalului. Sînt motivele pentru care am făcut aceste sugestii, cu credinţa că ei vor şti să le primească cu luciditate, să ia din ele ceea ce le este util. Păstrăm neştirbită speranţa că, la Schwerin, Rostock, Halle şi Berlin, ei vor izbuti să aşeze din nou handbalul românesc în fruntea ierarhiei, pe locul pe care au dovedit că-l merită cu prisosinţă.

Hristache NAUM

Adrian Cosma, jucător cu personalitate, s-a înălţat şi a învins apărarea selecţionatei bulgare cu un şut fulgerător

SE REIA CAMPIONATUL DE POPICE

RETURUL ÎNCEPE CU CÎTEVA DERBY-URI LOCALE

După o vacanţă relativ scurtă, astăzi se reiau întrecerile campionatului Diviziei A la popice, competiţie la care participă 40 de echipe. Chiar în prima etapă, programul cuprinde cîteva jocuri cu tradiţie, în toate cele patru serii.

Astfel, în campionatul feminin reţine atenţia jocul dintre divizionarele bucureştene **Voinţa** şi **Rapid.** Cu toate că Voinţa este acum pe penultimul loc în seria Sud, ea va încerca să depăşească echipa feroviară, clasată pe primul loc, fără nici o înfrîngere. În seria Nord, codaşele, sextetele feminine din Tg. Mureş, **C.F.R.** şi **Dermagant** se vor întrece într-un meci direct. Tot la Tg. Mureş are loc un derby local la bărbaţi, protagonistele fiind **Voinţa,** fosta campioană de acum trei ani şi **C.F.R.** Formaţia cooperatorilor, care a terminat turul pe ultima poziţie a clasamentului, va încerca să se reabiliteze, deşi calculul hîrtiei indică favorită echipa ceferistă (locul 3 în seria Nord, la egalitate de puncte cu fruntaşa, Jiul Petrila). În fine, la Bucureşti se vor întîlni, pe arena din Giuleşti, **Rapid şi Gloria.** Ambele echipe bucureştene fiind pe locuri de mijloc în ierarhia seriei, meciul lor prezintă doar o chestiune de prestigiu.

ATLETISM — LA TIMIŞOARA

DEBUT CONSISTENT ÎN SEZONUL ATLETIC DE SALĂ

Planul de măsuri pe care organele locale de resort l-au alcătuit privind redresarea atletismului timişorean începe să prindă viaţă. Mai mult decît în alţi ani sezonul „indoor" este folosit intens Iată cîteva acţiuni desfăşurate în această perioadă. Sala acoperită de la C.F.R. a găzduit campionatele de sală rezervate selecţionatelor de licee şi şcoli profesionale. La prima competiţie au luat parte 17 reprezentative de băieţi şi 14 de fete, fiecare aliniind cîte 8 concurenţi În urma primei etape — probele desfăşurate fiind 60 m, greutate, înălţime şi lungime — pe primele trei locuri se află Liceul de Informatică, Liceul Economic şi Liceul nr. 1. Merită evidenţiată contribuţia profesorilor Bădini, Ute Lereter, Ana Şerban-Zgăvîrdea (de la Şcoala sportivă), Tavi (de la Liceul de Informatică) şi Peica (de la Liceul Economic) pentru organizarea acestei competiţii. Surprinzătoare, absenţele concurenţilor de la liceele Pedagogic, nr. 1 şi de Muzică

Campionatul de sală rezervat şcolilor profesionale, organizat de C.J.E.F.S în colaborare cu Comitetul municipal Timişoara al U.T.C., a reunit la start 200 de elevi, întrecerile fetelor fiind dominate de Grupurile şcolare M.I.U., Chimie, Electromotor, iar cele ale băieţilor de Şcoala profesională UCECOM, Grupurile şcolare M.I.U. şi Chimie.

Duminică, cei mai buni atleţi timişoreni şi arădeni s-au întîlnit în cadrul „Cupei Politehnica", în timp ce în jurul stadionului CFR s-a disputat un cros (copii, juniori, seniori).

Petre ARCAN — coresp. jud.

PE AGENDA COMPETIŢIONALĂ

● Simbătă şi duminică în sala „23 August" se va desfăşura campionatul municipal de atletism rezervat juniorilor de categoria I şi copiilor

Concursul republican de cros, care urma să se desfăşoare la 3 martie la băile Felix a fost devansat, urmînd să se dispute în aceeaşi localitate la 26 februarie.

● Duminică dimineaţa, începînd **de la ora 10, pe stadionul Tineretului se va disputa cea de-a XXIV-a** ediţie a concursului de cros „Cupa 16 februarie" organizat de clubul Rapid. Vor avea loc următoarele alergări : 800 m junioare II, 2 000 m juniori II, 1 500 m junioare I, 3 000 m juniori I, 2 000 m senioare şi 7 000 m seniori.

● La concursul internaţional care se va desfăşura la Berlin, duminică 3 febraurie, vor participa şi trei atleţi români : **Viorica Viscopoleanu** (lungime), **Mariana Nedelcu** (60 m garduri) şi **Carol Antal** (înălţime).

„CUPA POIANA" LA BIATLON

(Urmare din pag. 1)

bătă şi duminică, „Cupa A.S.A." la schi alpin. Sînt prevăzute probele de coborîre (Pîrtia Lupului) şi slalom uriaş. În afara lui **Dan Cristea** şi **Marian Burchi** (aflaţi la C.M. din Elveţia), vor fi prezenţi cei mai buni schiori ai ţării în frunte cu **Virgil Brenci, Dorin Munteanu, Constantin Văideanu, Gheorghe Vulpe, Ioan Cavaşi, Alexandru Manta, Ion Bobiţ** ş.a.

De notat că, săptămîna trecută, la Pamporovo (Bulgaria), **Virgil Brenci** a avut o comportare excelentă, cîştigînd toate probele : slalom uriaş şi special şi combinata alpină din cadrul „Cupei Rodope" în compania unor schiori valoroşi din R.D.G., Cehoslovacia, Polonia, Ungaria şi Bulgaria.

RUGBY

DIVIZIONARELE B ÎN FAZA PREGĂTIRILOR PENTRU RETUR

Pînă la reluarea campionatului Diviziei B a mai rămas destul de puţin timp, iar echipele participante se pregătesc în acest scop, cu multă seriozitate. Prezentăm, în rîndurile de faţă, un scurt comentariu privind situaţia în clasament a participantelor la disputele seriei I, urmînd să ne ocupăm ulterior şi de celelalte grupe.

În această serie, în care 8 din cele 12 echipe sînt bucureştene, lupta pentru primul loc s-a dat între **Rapid, Olimpia** şi **Constructorul,** clasate în ordine.

Rapid, antrenată de **Ion Teodorescu,** se menţine în disputa pentru promovare în eşalonul superior, datorită, în special măsurilor de întinerire a lotului, ce au avut influenţe favorabile asupra evoluţiei de ansamblu a XV-lui rapidist. Menţionăm dintre cei ce s-au evidenţiat pe **Cristea Cioceanu, Nicolae Stănescu, Mircea Paraschivescu, Victor Băloiu, Iordache Ghelcu** şi **Oprea Florescu.** Pentru a-şi păstra locul fruntaş, Rapidul a început antrenamentele la 10 ianuarie, ele fiind efectuate de 4 ori pe săptămînă, în aer liber.

Cu o înfrîngere în faţa liderului, **Olimpia** trebuie să se mulţumească, deocamdată, cu locul secund avînd, însă, acelaşi număr de puncte (31) şi păstrînd speranţele intacte pentru retur. Referindu-se la situaţia echipei, antrenorul **Eduard Denischi** ne-a spus : **„Am fost de multe ori la un pas de prima treaptă. Cred că vom reuşi să o urcăm în a doua parte a întrecerii. Antrenamentele vor permite citorva dintre jucători (Nicolae Şişu, Eugen Teadu, Gabriel Slăbuţeanu) — mai puţin rodaţi dar foarte inimoşi — să capete un plus de vigoare şi experienţă".**

La două puncte de Rapid şi Olimpia se află a treia grupare bucureşteană — Constructorul — care încă nu a renunţat să spere în promovare. Este un club cu veche tradiţie, unde se munceşte mult, aşteptîndu-se cu încredere rezultatele returului.

Ne-am fi aşteptat mai mult de la **Aeronautica** şi **Arhitectura,** care se află acum, în a doua parte a ierarhiei, deşi posibilităţile lor de „exprimare" sînt mult mai mari.

Provincia are în frunte pe **Ş.N. Olteniţa** — locul 4 (6 victorii şi un joc egal) — datorită seriozităţii colectivului de la această asociaţie.

Petrochimistul Piteşti, de cînd nu mai beneficiază de serviciile antrenorului **Toma Moldoveanu,** a regresat vizibil — dovadă locul 9 în clasament —, iar **Tînărul Petrolist Ploieşti** are nevoie de mai mult ajutor — credem — căci, fără îndoială, elemente bune se găsesc şi în acest oraş.

Vasile PENESCU

Dispunem de o talentată generaţie tînără, care ne-a adus satisfacţia cîştigării, în două rînduri, a campionatului european F.I.R.A. pentru juniori. În fotografie, un aspect din întîlnirea România — Polonia, disputat[illegible] anul trecut la Bucureşti, în cadrul competiţiei supreme a celor mai tineri rugbyşti de pe continent

SALTUL CALITATIV AL RUGBYULUI

(Urmare din pag. 1)

bine închegate de întrecere — cum ar fi la volei, baschet, handbal — unele echipe de juniori au fost înscrise în disputele divizionarelor B (Şoimii Sibiu, Şc. sp. Timişoara, Dacii Sibiu, Farul II Constanţa, Chimia II Năvodari), ceea ce, desigur, nu poate avea, totuşi, o influenţă favorabilă asupra dezvoltării fireşti a tinerilor sportivi. Aşa cum remarca şi antrenorul federal, **Valeriu Irimescu, „activitatea cu juniorii are mai ales un caracter local, cele mai multe echipe, exceptînd pe cele din Bucureşti şi Constanţa, susţinînd prea puţine meciuri în cursul unui sezon, ceea ce este în detrimentul creşterii calitative".**

Să adăugăm că numărul elementelor de valoare furnizate eşaloanelor superioare este de maximum 10 la sută, deşi, în condiţii optime de organizare a campionatului, acest procent ar fi, indiscutabil mărit ; că promovarea directă în loturile echipelor de A nu este de natură să contribuie la desăvîrşirea ca sportiv a tînărului rugbyst, care este încă neformat pentru duritatea disputelor seniorilor, ceea ce presupune ca Divizia B să constituie treapta intermediară firească.

În darea de seamă prezentată anul trecut la plenara Comitetului federal se menţiona : **„la nivelul juniorilor se impune a se revizui actualul mod de desfăşurare a campionatului republican, întrucît din punct de vedere al asigurării continuităţii sale, el suferă prin faptul că, doar cu unele mici excepţii, majoritatea echipelor participă la un număr mic de jocuri, ceea ce nu le permite realizarea unui salt valoric. Credem că un campionat divizionar, eventual pe serii de zone geografice, urmat de un turneu final ar fi corespunzător situaţiei generale a echipelor noastre de juniori".**

De atunci a trecut un an, iar situaţia este aceeaşi. Credem că saltul calitativ pe care rugbyul trebuie să-l facă în perioada următoare — şi rezultatele din ultima vreme obligă — nu poate fi realizat fără a determina îmbunătăţiri şi în activitatea competiţională internă.

Am propune, de asemenea, ca în afara organizării unui campionat sistem divizie, asemănător celor de volei, handbal, baschet, pe lîngă fiecare echipă de seniori să se afle şi una de juniori (aşa cum, de altfel, se întîmplă în ţări unde rugbyul cunoaşte o dezvoltare apreciabilă), **pentru a se asigura, în acest fel, rezervele de jucători.**

Este necesar ca şi în acest sector să se intervină cu cît mai multă hotărîre, pentru că nu poţi beneficia în permanenţă de o „generaţie de excepţie" care să obţină rezultate foarte bune pe plan internaţional. Or, se ştie, este mai uşor să urci în vîrful ierarhiei, decît să te menţii pe aceeaşi poziţie. Se cer, deci, măsuri urgente şi ferme. Poate că la plenara de astăzi a Comitetului federal se vor găsi şi soluţiile adecvate.

INTRE BUTURI

● Anul trecut, comisia de disciplină a dictat 56 de pedepse, între o etapă şi un an suspendare. Cele mai grave : Ghiţă Iosif — 1 an şi Constantin Fîntînă — 10 luni, ambii de la Portul Constanţa.

● Pe primul loc în clasamentul „Cupei FAIR-PLAY" la Divizia A se află **Sportul Studenţesc** cu 30 p., urmată de Steaua, Dinamo, Agronomia Cluj şi C.S.M. Sibiu cu 28.

● Turneul final al campionatului republican de juniori se va disputa la următoarele date : **etapa preliminară — 19 mai ; etapa I — 26 mai ; etapa a II-a — 2 iunie şi etapa a III-a — 9 iunie.**

● Remarcăm apariţia Buletinului informativ al F.R.R., cu un bogat conţinut şi într-o reuşită prezentare grafică. Un succes pe care l-am dori repetat.

AL 20-lea CONGRES MONDIAL DE MEDICINĂ SPORTIVĂ

La 4 februarie se vor deschide în Australia, la Melbourne, lucrările celui de al 20-lea Congres jubiliar de medicină sportivă.

Medicina sportivă românească va fi reprezentată de dr. *Nicolae Stănescu,* şef de secţie la Centrul de medicină sportivă invitat la Congres, unde va susţine referate.

Congresul se încheie la 10 februarie.

CREŞTEREA POPULAŢIEI, URBANIZAREA ŞI SPAŢIILE PENTRU SPORT

(Urmare din pag. 1)

pective capătă în final destinaţia iniţială. Dar, din păcate, există şi suficiente exemple opuse (**„În proiectare există această preocupare de a dota cartierele noi şi, chiar cele mai vechi cu tot ce este necesar pentru joacă şi sport, dar fie că nu se execută în toate cazurile, fie că se realizează parţial" —** L. Oros). Într-adevăr, dacă vizitezi cartierul Gojdu din Deva se poate observa că, deşi terminat, acesta nu are încă dotările necesare. (**„Dacă s-ar realiza măcar 10 la sută din ceea ce se proiectează ar fi foarte bine" — C. Florea**). Sperăm, însă, că noul cvartal micro 15 A din Deva, aflat în execuţie, şi micro 7 şi 5 din Hunedoara, în fază S.T.E., nu vor mai suferi de această... boală.

O problemă importantă este aceea a modului în care se diferenţiază aceste spaţii. (**„Se impune o tratare cu mai multă generozitate, conform grupelor de vîrstă" — C. Iaremschi). Într-un cartier nu locuiesc** numai copii sau numai adulţi. Dimpotrivă. Se cere, de aceea, crearea unor posibilităţi adecvate de destindere prin sport în funcţie de vîrsta cetăţenilor. (**„Opinez pentru realizarea unor „plămîni de verdeaţă" ai cartierului şi nu răspîndirea printre blocuri a spaţiilor respective. În zone mai mari se oferă posibilităţi mai eficiente de dotare, de întreţinere" —** C. Florea) Există, fireşte, variante multiple de stabilire a funcţiunilor (**„Se prevăd spaţii de odihnă pentru adulţi, mai ferite de zgomot, de circulaţie, dar..." — I. Nicov**) şi de rezolvare a lor în concordanţă cu terenul şi spaţiul disponibil (**„Existenţa unor blocuri înalte facilitează creşterea spaţiului" — L. Oros ; „Se pot realiza spaţii mai largi prin îmbinarea de blocuri înalte cu cele joase, creîndu-se suprafeţe mai mari pentru toate dotările" — M. Ilişiu**).

Că se pot amenaja lucruri frumoase, ne-au dovedit-o realizările de la Petrila, Lupeni, Vulcan, Uricani, unde s-a căutat, şi reuşit, să se utilizeze cît mai eficient relieful accidentat. (**„Este necesară mărirea locurilor de recreare în afara zonelor poluate. Munţii nu sînt exploataţi aşa cum trebuie" — M. Ilişiu**).

O problemă dificilă o constituie „împăcarea" automobiliştilor cu pietonii. **„Trebuie să deviem magistralele din zonele de locuit, reducîndu-se în acest fel noxele sonore şi poluarea" — C. Iaremschi).** Sîntem de acord că prezenţa automobilului duce la ridicarea gradului de poluare atmosferică în cartiere, iar absenţa spaţiilor pentru joaca copiilor poate duce şi la accidente. De aceea se impune ca atît asociaţiile de locatari, cît şi consiliile populare să intervină mai hotărît în acest sens. (**„La avizare, în comisie, sînt, desigur, şi mulţi automobilişti, care îşi apără cu destulă dîrzenie cauza, obligîndu-ne să prevedem chiar şi acolo unde nu ar trebui locuri de parcare şi garaj. E drept, şi noi cedăm uneori destul de uşor" — I. Nicov**).

Un ordin al Ministerului Sănătăţii

Există normative precise care stabilesc cît loc trebuie să ocupe dotările social-culturale. Din discuţiile purtate, a reieşit faptul că ele nu mai corespund în totalitate condiţiilor actuale de dezvoltare a oraşelor, necesităţilor oamenilor. (**„Normativele trebuiau şi trebuie de la etapă la etapă îmbunătăţite" — C. Iaremschi).** În judeţul Hunedoara gradul de urbanizare este deosebit de ridicat — fenomen firesc, de altfel, — peste 60 la sută din populaţie fiind concentrată în oraşe (**„Dezvoltăm corespunzător localităţile pe baza unui studiu sociologic, care evidenţiază opţiunile populaţiei în legătură cu structura urbană" — C. Iarimschi**). Aşa cum au apreciat interlocutorii noştri, din cauza densităţii sporite numărul spaţiilor de joacă şi sport — conform normativelor — este mai mare, dar ele nu pot fi realizate din lipsa terenului, acelaşi pe care trebuie să apară şi celelalte construcţii de interes social-cultural, parcări, garaje, etc. (**„Noi, ca specialişti, încă nu ştim ce să înţelegem, multe normative fiind în contradicţie" — M. Ilişiu).**

Poate tocmai de aceea, Ministerul Sănătăţii a emis la 31 decembrie 1973 un ordin (nr. 623), care, referindu-se la protecţia mediului înconjurător, **stabileşte ca pentru spaţiile de joacă să se prevadă 1,3 mp teren/locuitor.** Să sperăm că respectarea întocmai a acestui ordin va elimina neclarităţile existente.

Secretul constă în „să vrei să faci"

Desigur, mai trebuie încă mult de luptat în privinţa schimbării unor concepţii greşite despre rolul şi locul educaţiei fizice şi sportului în viaţa omului contemporan. Dar, pentru acesta, se cere mai mult spirit de iniţiativă, mai multă preocupare din partea organelor locale, a asociaţiilor de locatari. (**„Iniţiativa locală poate contribui esenţial, fără a ţine seama chiar de proiectele arhitecţilor" — C. Iaremschi).** Într-adevăr, acolo unde edilii sînt preocupaţi s-au realizat lucruri demne de menţionat. Este cazul parcului de agrement din Hunedoara şi a numeroaselor spaţii de joacă amenajate prin strădaniile Consiliului popular sau al ştrandului din Deva, proiectat şi executat prin muncă patriotică. (**„Arhitecţii sînt dispuşi să proiecteze voluntar cît mai multe asemenea amenajări sportive şi de agrement. În fond şi noi locuim în oraşe" — M. Ilişiu).**

Din păcate, nici părinţii nu manifestă suficientă preocupare în acest sens. Toţi vor ca să aibă copii sănătoşi, vioi, să patineze, să facă sport, dar cînd este vorba să treacă la fapte aşteaptă ca alţii să intervină. (**„Sînt datorii minimale care pot fi cu uşurinţă îndeplinite" — C. Iaremschi).** Totodată, inerţia unor organizaţii cu atribuţii în domeniul sportului privind antrenarea unei cît mai mari mase de cetăţeni, stereotipia acţiunilor duc în cele din urmă la depărtarea de scopul final (**„Şi iniţiativa locală este din ce în ce mai slabă. Se aruncă prea mult de la un for la altul răspunderea atribuţiilor, iar comitetele de locatari aşteaptă numai intervenţia edililor. De ce ?" — C. Iaremschi).**

Viitorul sportului şi agrementului în judeţul Hunedoara

Zona cuprinsă între limitele judeţului Hunedoara este, din punct de vedere geografic, deosebit de generoasă. Relieful oferă multiple posibilităţi de practicare a sportului şi turismului. Ce oferă viitorul ? Numai simpla enumerare a obiectivelor este suficientă pentru a ne da seama că aici se vor ivi în viitor adevărate „oaze ale sănătăţii". La Geoagiu — un lac de agrement ; la Deva — o bază nautică pe Mureş şi o mare zonă de agrement în pădurea Bejanului ; la Hunedoara — cabane, terenuri de sport la Cinciş, terenuri şi bazine de înot pe rîul Strei ; la Simeria — în zona Codru un „parc" al sportului ; la Petroşani — hotel turistic la „Valea de peşti" (**„În schiţele elaborate la I.P.H. pentru localităţile urbane şi rurale şi chiar pentru judeţele limitrofe, s-au prevăzut locuri de agrement, folosind resursele oferite de mediul ambiant" — M. Vasilescu).** Se aşteaptă, de asemenea finalizarea parcului Zarand, de lîngă Deva, cu o suprafaţă de 8 ha, unde s-au executat prin muncă patriotică primele lucrări.

★

Fireşte, este prematur să tragem concluzii. Dar, nu este mai puţin adevărat, că arhitecţii — şi probabil nu numai cei din judeţul Hunedoara — au de rezolvat probleme destul de dificile, deşi se pare, că unele sînt, la ora actuală, doar bariere artificiale. Cert este că, acolo unde se întîlnesc iniţiativa şi pasiunea, se pot realiza amenajări sportive şi turistice capabile să contribuie la o binefăcătoare destindere, să ofere populaţiei condiţii optime de refacere a capacităţii de muncă, de întărire, a sănătăţii.

„INTERNAŢIONALELE" DE JUDO

(Urmare din pag. 1)

Ultimii sportivi, cei ai R.D. Germane, au sosit ieri după-amiază, antrenorul Hubert Guse deplasînd lotul anunţat.

Iată şi arbitrii care vor conduce confruntările : **John Kurt** (R. D. Germană), **Franz Patzner** (R.F. Germania) şi **Romano Polverari** (Italia), purtători ai ecusonului federaţiei internaţionale, **Emil Faizulin** (U.R.S.S.), **Gheorghi Iliev** (Bulgaria), **Laurenţiu Vasilescu, Mihai Platon, Florentin Donciu, Lucian Urbanschi, Vladimir Corin, Dumitru Dautner** şi **Viorel Tosun** (România).

Unde mergem ?

SIMBĂTA

ATLETISM : Sala „23 August", de la ora 16.30: campionatul municipal pentru juniori I şi copii.
BASCHET : Sala Progresul, de la ora 15: „U" — Arhitectura (f.B), Voinţa — Arhitectura (m.B), Medicina — Progresul (f.B); **sala Arhitectura,** de la ora 18.30: I.E.F.S. II — P.T.T. (f.B), Mine-Energie — Progresul (m.B).
BOX : Sala Dinamo, de la ora 18: gală cu participarea unora dintre cei mai buni pugilişti din cluburile şi asociaţiile Capitalei.
JUDO : Sala Floreasca, de la orele 10 şi 16.30: campionatele internaţionale de tineret ale României.
POPICE : Arena Voinţa, de la ora 16: Voinţa Bucureşti — Rapid Bucureşti : **arena Laromet,** de la ora 14: Laromet Bucureşti — Voinţa Galaţi; Arena de la clubul Uzinelor Republica, de la ora 14: Gloria Bucureşti — Voinţa Ploieşti. Meciuri din campionatul feminin, Divizia A. **Arena Giuleşti,** de la ora 16: Rapid Bucureşti — Gloria Bucureşti (joacă primele trei schimburi), partidă din campionatul masculin, Divizia A.
TENIS : Sala „23 August" (troleibuz 86, autobuz 74) de la ora 8 : România — Ungaria (juniori).
VOLEI : Sala Progresul : ora 18.30: Progresul — C.P.B. (B.f), **sala Flacăra roşie :** ora 18: Flacăra roşie — Universitatea (B.f).

DUMINICĂ

ATLETISM : Sala „23 August", de la ora 9.30: Campionatul municipal pentru juniori I şi copii.
BASCHET : Sala Constructorul, de la ora 10 : P.T.T. — I.E.F.S. II (f.B), Olimpia — Sănătatea Satu Mare (f.A), I.E.F.S. — Politehnica (f.A); **sala Floreasca,** de la ora 9: Universitatea — A.S.A. (m.B), I.E.F.S. — Universitatea Cluj (m.A), Politehnica — I.C.H.F. (m.A): **sala Giuleşti,** ora 10: Rapid — „U" Cluj (f.A).
FOTBAL : stadion Giuleşti, ora 11 : Rapid — Dinamo.
POPICE : Arena Voinţa, de la ora 8 ; Voinţa Bucureşti — Victoria Bod: **arena Giuleşti,** de la ora 8: Rapid Bucureşti — Gloria Bucureşti (joacă schimburile 4—6). Jocuri din campionatul masculin, Divizia A.
TENIS : Sala „23 August" (troleibuz 86 autobuz 74), de la ora 9: România — Ungaria (juniori)
VOLEI : Sala Floreasca : ora 8.30: Viitorul — Spartac (B.f.); **sala Dinamo,** ora 9: Medicina — Farul Constanţa (B.m.); **sala Giuleşti,** ora 9 : Locomotiva — Confecţia (B.m.).

LA TOATE NIVELELE MIŞCĂRII SPORTIVE

MAI MULTE EFORTURI, RĂSPUNDERE ŞI PASIUNE PENTRU ÎNFĂPTUIREA EXEMPLARĂ A HOTĂRÎRII PARTIDULUI!

(Urmare din pag. 1)

PACITĂŢII LOR DE MUNCĂ. Se înţelege, desigur, că pentru realizarea acestei importante laturi social-educative este nevoie, în primul rînd, **de o susţinută activitate, desfăşurată pe baze trainice în domeniul educaţiei fizice şi sportului de masă, al educaţiei fizice şi sportului şcolar şi unviersitar.**

Ample dezbateri au avut loc şi în ceea ce priveşte activitatea desfăşurată în ultimul an, de la apariţia Hotărîrii, pentru îmbunătăţirea performanţelor şi reprezentarea cu cinste a sportului românesc în marile competiţii internaţionale. Bilanţul anului 1973, prezentat la Plenară — **7 titluri de campioni mondiali** (4 la seniori — 3 la juniori), **15 titluri europene** (9 la seniori — 6 la juniori), **104 titluri balcanice** (75 la seniori — 29 la juniori), precum şi numeroase alte puncte de referinţă din activitatea sportivă de performanţă desfăşurată în această perioadă, au subliniat — şi în acest domeniu — unele progrese remarcabile, o mai mare responsabilitate în munca de pregătire a forurilor de resort, a cluburilor şi asociaţiilor, a antrenorilor, a altor cadre de specialişti şi, bineînţeles, a sportivilor. **Au fost remarcate îndeosebi rezultatele bune obţinute la caiac-canoe, box, gimnastică, lupte, canotaj, handbal, popice, tenis de masă, tenis, haltere, pentatlon modern, atletism-juniori.**

Raportate la cerinţe, la condiţiile actuale, aceste realizări nu exprimă, însă, potenţialul mişcării noastre sportive. Concluzia, desprinsă din dezbaterile Plenarei, are la bază, printre altele faptul că în multe alte ramuri sportive — care dispun de aceleaşi condiţii, în care există, de asemenea, talente autentice şi cadre de specialişti — se bate încă pasul pe loc, sau se înregistrează progrese neconcludente. Au fost arătate deschis multe din cauzele care determină încă o valorificare necorespunzătoare a condiţiilor, a potenţialului uman şi material de care dispune astăzi sportul de performanţă din ţara noastră. Atît din materialul prezentat, cît şi din cuvîntul multor participanţi la discuţii — Constantin Popescu, directorul şcolii sportive nr. 2 din Bucureşti, Dan Grecu, maestru al sportului, colonel Maximilian Pandele, preşedintele clubului Steaua, colonel Valeriu Buzea, membru al Biroului Executiv al C.N.E.F.S., Viorel Moraru, antrenor emerit, Gheorghe Berceanu, maestru emerit al sportului, Rodica Sîclovan, secretar general al federaţiei române de volei, Traian Pop, preşedintele federaţiei române de nataţie, Jean Zamfir, secretar general al federaţiei române de caiac-canoe — a rezultat că, PENTRU ÎNDEPLINIREA PREVEDERILOR HOTĂRÎRII DE PARTID, TREBUIE DESFĂŞURATĂ O MUNCĂ MAI INTENSĂ, DE CĂTRE TOŢI FACTORII, ASTFEL ÎNCÎT CULORILE ŢĂRII SĂ FIE ÎN VIITOR REPREZENTATE ÎN MOD STRĂLUCIT, PRIN EVOLUŢII ŞI REZULTATE SUPERIOARE, PRIN CUCERIREA UNOR NOI POZIŢII DE PRESTIGIU ÎN SPORTUL INTERNAŢIONAL — LA CAMPIONATELE MONDIALE, EUROPENE ŞI, MAI ALES, LA JOCURILE OLIMPICE.

Pentru îndeplinirea acestui obiectiv de înaltă onoare şi răspundere este, însă, necesar ca **în viitor să se rezolve mai bine problemele de selecţie şi pregătire, să se dezvolte corespunzător nivelul performanţelor în cluburi şi asociaţii, în unităţile şcolare şi studenţeşti specializate, în toate judeţele şi îndeosebi în cele cu largi posibilităţi şi puternice tradiţii** (Timiş, Cluj, Braşov, Iaşi, Sibiu, Constanţa, Mureş ş.a.), SĂ SE MUNCEASCĂ CU ACEEAŞI PASIUNE ŞI RĂSPUNDERE ÎN TOATE FEDERAŢIILE DE SPECIALITATE. Au fost, de asemenea, amintite numeroase exemple care arată că importante mutaţii trebuie să aibă loc şi în munca antrenorilor, a profesorilor de educaţie fizică, a altor specialişti, a multora dintre sportivii fruntaşi, componenţi ai diferitelor loturi reprezentative, că trebuie mai bine înteleasă misiunea de cinste ce le este încredinţată, aceea ca, folosind la maximum condiţiile create, prin eforturi comune, mereu mai mari, să obţină rezultate de asemenea valoare încît sportul românesc să cunoască în viitor o afirmare şi mai puternică, o neîntreruptă ascensiune.

Cu deosebită atenţie au fost dezbătute, în cadrul Plenarei şi problemele privind activitatea desfăşurată în anul 1973 în vederea pregătirii loturilor noastre reprezentative pentru Jocurile Olimpice din 1976. S-a apreciat, pe bună dreptate, că în această perioadă, s-au obţinut o serie de frumoase succese în îndeplinirea programului de pregătire olimpică adoptat de Biroul Executiv al C.N.E.F.S. în şedinţa comună cu Comitetul Olimpic Român. O parte din aceste realizări sînt, după cum se ştie, înscrise în bilanţul performanţelor obţinute de sportivi români la ramurile şi probele olimpice din cadrul campionatelor mondiale şi europene disputate în anul 1973. Altele sînt exprimate de îmbunătăţirea muncii de pregătire, în perfecţionarea procesului de instruire, în obiectivizarea şi dirijarea mai judicioasă a procesului de antrenament, în folosirea mai bună a resurselor şi condiţiilor tehnico-materiale, ca o principală concluzie desprinzîndu-se prioritatea acordată, la toate nivelele, problemelor olimpice. **Menţionîndu-se faptul că federaţiile, C.J.E.F.S., cluburile, precum şi factorii cu atribuţii în sportul de performanţă au luat măsuri pentru îndeplinirea programului de pregătire olimpică adoptat de C.N.E.F.S. şi C.O.R., realizări deosebite înregistrîndu-se la caiac-canoe, box, gimnastică, handbal, canotaj, haltere, pentatlon modern, tir ş. a., s-a arătat, totodată,** că PREGĂTIREA OLIMPICĂ NU REPREZINTĂ ÎNCĂ O PROBLEMĂ PERMANENTĂ DE MUNCĂ DE ACŢIUNE, PENTRU ÎNTREGUL ACTIV SALARIAT ŞI OBŞTESC DIN FEDERAŢII, CLUBURI ŞI CONSILII JUDEŢENE PENTRU EDUCAŢIE FIZICĂ ŞI SPORT. În bună măsură, lipsurile în munca de organizare, în aplicarea în practică a programului de pregătire olimpică, în activitatea de îndrumare şi control, bineînţeles în activitatea tehnică, în procesul de pregătire, explică rezultatele sub posibilităţi înregistrate în 1973 la lupte greco-romane, scrimă, canotaj feminin, tir (talere) ca şi rezultatele nesatisfăcătoare obţinute la înot, polo, sărituri în apă, baschet, atletism (cu cîteva excepţii), volei. **În general, analiza rezultatelor la ramurile incluse în programul olimpic a arătat un nivel nesatisfăcător, clasificările înfăţişate Plenarei indicînd doar un procentaj de 40 la sută în aprecierea pozitivă a evoluţiei reprezentanţilor noştri.**

Cu prilejul dezbaterilor au fost semnalate numeroase aspecte critice din diferite domenii ale activităţii de performanţă, din diferite federaţii, cluburi, asociaţii, loturi olimpice, factorii de resort avînd astfel posibilitatea să cunoască mai bine, mai precis, acţiunile concrete pe care trebuie să le întreprindă grabnic, cu toată fermitatea şi răspunderea, pentru eliminarea lipsurilor şi a neajunsurilor. **De altfel, a fost adoptată cu unanimitate, Hotărîrea Plenarei Consiliului Naţional pentru Educaţie Fizică şi Sport şi a Comitetului Olimpic Român cu privire la principalele măsuri şi acţiuni pe anul 1974, în vederea îndeplinirii Programului de pregătire olimpică pentru Jocurile Olimpice din 1976,** ALE CĂREI PREVEDERI VOR TREBUI ÎNDEPLINITE CU MAXIMUM DE EXIGENŢĂ **pentru ca, într-adevăr, acest an să marcheze progrese şi afirmări care să justifice integral aşteptările ca la J. O. de la Montreal delegaţia ţării noastre să obţină rezultate pe măsura cerinţelor şi a condiţiilor create.**

Participanţii la Plenară au luat cunoştinţă de informarea prezentată de F. R. Fotbal şi de direcţiile principale pe care şi le propune în vederea îmbunătăţirii activităţii fotbalistice. Cu toate că în prezent activitatea fotbalistică se desfăşoară în condţii îmbunătăţite, cu un sistem competiţional lărgit şi cu numeroase întîlniri internaţionale, FOTBALUL PRACTICAT ÎN ŢARA NOASTRĂ SE PREZINTĂ LA UN NIVEL NESATISFĂCĂTOR ÎN COMPARAŢIE CU ŢĂRILE CU FOTBAL AVANSAT.

Cauza rămînerii în urmă este generată, mai întîi, de CLIMATUL DE SUPERFICIALITATE, RUTINĂ ŞI INDISCIPLINĂ DIN MAJORITATEA SECŢIILOR ŞI CLUBURILOR DE FOTBAL ; ÎNCAPACITATEA DE A SE VALORIFICA JUNIORII TALENTAŢI, DE NIVELUL NECORESPUNZĂTOR AL MUNCII ANTRENORILOR ŞI PROFESORILOR PE ÎNTREGUL EŞALON AL FOTBALULUI CARE GENEREAZĂ O SLABĂ INSTRUIRE ; DE ÎNCĂLCAREA UNOR NORME STABILITE ŞI DE SLABA PREGĂTIRE EDUCATIVĂ.

F. R. Fotbal apreciază că **multe dintre aceste lipsuri se datoresc federaţiei care nu a reuşit să îndrume** şi să controleze suficient secţiile de fotbal şi comisiile judeţene, nu a aplicat cu consecvenţă propriile hotărîri şi a fost lipsită de intransigenţă faţă de propriile decizii. De asemenea, nu a manifestat exigenţă suficientă faţă de cluburi şi pregătirea generală a jucătorilor.

ACESTE LIPSURI AU DUS LA NEVALORIFICAREA SITUAŢIEI FAVORABILE AVUTE LA UN MOMENT DAT DE ECHIPA NAŢIONALĂ DE FOTBAL ÎN PRELIMINARIILE CAMPIONATULUI MONDIAL 1974, astfel că nu s-a reuşit a doua calificare în turneul final, situaţie care nemulţumeşte masele de iubitori ai fotbalului.

Pe de altă parte F. R. Fotbal arată **că fotbalul nu are încă un cadru organizatoric bine definit pentru o activitate la nivel superior şi a făcut propuneri pentru a atinge un stadiu superior în acest domeniu.**

Aceste propuneri se referă la **îmbunătăţirea radicală a pregătirii copiilor şi juniorilor, întăririi cluburilor (secţiilor) de mare performanţă din divizia A, îmbunătăţirea procesului de instruire şi a activităţii antrenorilor, îmbunătăţirea regulamentului de transferări, stabilirea unor norme precise pentru selecţia şi pregătirea echipelor naţionale, dezvoltarea bazei materiale şi sporirea resurselor financiare ale activităţii fotbalistice, îmbunătăţirea organizării şi atragerii unui larg activ obştesc.**

Luînd cuvîntul Mircea Angelescu, preşedintele F. R. Fotbal, Mircea Lucescu, maestru emerit al sportului, C. Teaşcă, antrenor, Ion Siclovan, rector al I.E.F.S. şi Augustin Brînduşe, prim-vicepreşedinte al CJEFS Dolj, **s-au referit la situaţia de fapt în mod critic şi autocritic, au făcut sugestii interesante privind realizarea în cele mai bune condiţii a obiectivelor pe care şi le-a propus F. R. Fotbal.**

În încheierea lucrărilor, care au dezbătut şi alte probleme importante ale mişcării sportive — utilizarea judicioasă a fondurilor şi dezvoltarea bazei materiale, perfecţionarea organizării şi conducerii activităţii sportive ş.a. — au fost expuse concluzii de o mare însemnătate pentru activitatea viitoare, pentru îndeplinirea cu rezultate mai bune a prevederilor Hotărîrii de partid. Astfel, din analiza făcută în cadrul Plenarei C.N.E.F.S. a unor probleme vitale pentru activitatea de educaţie fizică şi sport, a rezultat că, muncindu-se cu mai multă răspundere şi înţelegere a rolului deosebit pe care partidul nostru îl acordă acestor activităţi în procesul general de făurire a societăţii socialiste multilateral dezvoltate, au fost obţinute — în toate domeniile mişcării sportive — unele succese care, odată cu satisfacţia împlinirii lor, determină — însă — aprecierea că ele reprezintă doar un început al acţiunii în care întregul activ al mişcării sportive trebuie să se considere permanent şi puternic angajat, de îndeplinirea exemplară a sarcinilor încredinţate de partid. **Ţara noastră străbate astăzi, sub înţeleapta conducere a partidului, o nouă etapă de înfloritoare dezvoltare şi afirmare în toate domeniile de activitate,** 1974 FIIND ANUL CELOR MAI ÎNALTE RITMURI DE PROGRES ŞI PROSPERITATE. AN HOTĂRÎTOR PENTRU ÎNDEPLINIREA OBIECTIVULUI NAŢIONAL — CINCINALUL ÎNAINTE DE TERMEN. **Cu entuziasm, cu abnegaţie şi neţărmurită încredere, harnicul nostru popor muncitor înfăptuieşte, cu dragoste şi mîndrie, politica internă şi internaţională a partidului, obţinînd strălucite succese în dezvoltarea multilaterală a României socialiste.** LA NIVELUL ACESTOR EFORTURI, LA NIVELUL ACESTOR RITMURI ÎNALTE, LA NIVELUL ACESTOR SUCCESE TREBUIE SĂ SE ALINIEZE, MAI PUTERNIC DECÎT PÎNĂ ACUM, ŞI MIŞCAREA SPORTIVĂ DIN ŢARA NOASTRĂ. **Întărirea sănătăţii poporului este un obiectiv fundamental.** Reprezentarea cu toată cinstea a culorilor ţării în marile competiţii internaţionale şi îndeosebi la Jocurile Olimpice este, aşa cum se subliniază şi în Hotărîrea din 1973, **o cerinţă de mare răspundere şi importanţă care va trebui îndeplinită în viitor la cote mult mai ridicate.** Hotărîrea Plenarei C.C. al P.C.R. cu privire la dezvoltarea continuă a educaţiei fizice şi sportului a stabilit cu o mare clarviziune nu numai sarcinile actuale ale mişcării sportive ci şi **direcţiile concrete, mijloacele şi formele cele mai eficiente pentru îndeplinirea lor.** TREBUIE DOAR CA LA TOATE NIVELELE, PREVEDERILE HOTĂRÎRII SĂ FIE ÎNDEPLINITE ÎNTOCMAI, SĂ FIE APLICATE ÎN PRACTICĂ, CÎT MAI REPEDE ŞI CÎT MAI BINE. Din întreaga desfăşurare a lucrărilor Plenarei C.N.E.F.S. s-a desprins concluzia că, avînd o îndrumare precisă, dispunînd de un potenţial uman şi material corespunzător, mişcarea sportivă poate înregistra în viitor rezultate pe măsura acestor cerinţe. Fără îndoială, sînt multe de făcut, de îmbunătăţit în toate domeniile — organizatoric, tehnic, de planificare, în stilul de muncă ş.a. — dar, **în primul rînd, se constată că trebuie mai bine valorificate posibilităţile existente, experienţa valoroasă, iniţiativele, pasiunea pentru sport a cetăţenilor de toate vîrstele.** Condiţii există — ESTE ÎNSĂ NEVOIE, ATÎT ÎN ACTIVITATEA DE MASĂ, CÎT ŞI ÎN CEA DE PERFORMANŢĂ, DE MAI MULTĂ MUNCĂ, RĂSPUNDERE, EXIGENŢĂ, PASIUNE, DĂRUIRE, DEVOTAMENT ŞI PATRIOTISM. Numai aşa activitatea de educaţie fizică şi sport de masă, nivelul performanţelor şi poziţiile cucerite în arena internaţională, **vor putea fi raportate** NU DOAR — PRIN COMPARAŢIE — LA ANII TRECUŢI **ci la cerinţele actuale pe care partidul le-a pus în faţa mişcării sportive.**

Fără îndoială, în îndeplinirea acestor obiective, în îmbunătăţirea necontenită a muncii sportive, sarcini de mare responsabilitate revin, în continuare, Consiliului Naţional pentru Educaţie Fizică şi Sport, care răspunde — prin Hotărîrea din 1973 — de realizarea unitară a cerinţelor stabilite de partid în acest domeniu —, factorilor cu atribuţii, întregului activ al mişcării sportive care trebuie să se considere şi mai puternic angajat — la toate nivelele — în înfăptuirea integrală a prevederilor Hotărîrii. **Partidul ne învaţă să preţuim şi să ne bucurăm de succesele realizate, dar** SĂ NU NE DECLARĂM NICIODATĂ PE DEPLIN MULŢUMIŢI, SĂ DORIM, SĂ NE PROPUNEM ŞI SĂ REALIZĂM REZULTATE MEREU MAI MULTE, MAI VALOROASE. **Cu atît mai mult trebuie să facem acest lucru cu cît analiza rezultatelor obţinute de mişcarea sportivă, de la apariţia Hotărîrii, a arătat că ele nu se situează încă la nivelul cerinţelor, că în unele direcţii ele sînt chiar mult sub aceste cerinţe şi posibilităţi. Consiliul Naţional pentru Educaţie Fizică şi Sport**, Biroul Executiv, toate organele şi organizaţiile sportive au datoria să-şi sporească preocupările şi eforturile pentru eliminarea neajunsurilor, a lipsurilor care încă se manifestă. **Trebuie să se pună capăt justificărilor de tot felul, modului superficial cu care unele organe sportive privesc sarcinile de răspundere ce le revin, să se manifeste mai multă exigenţă şi fermitate.**

Niciodată ca acum mişcarea sportivă n-a avut în faţă un program de o asemenea limpezime ca cel pe care l-a indicat Hotărîrea de partid. Sarcina principală, fundamentală pentru toţi cei ce lucrează în domeniul mişcării sportive ESTE ÎNDEPLINIREA EXEMPLARĂ A PREVEDERILOR ACESTUI IMPORTANT DOCUMENT DE PARTID. **Înfăptuind cît mai bine aceste prevederi, mişcarea sportivă va putea să obţină succese din ce în ce mai mari, pe măsura cerinţelor, să le închine cu mîndrie în acest an celor două mari evenimente din viaţa poporului, partidului şi ţării noastre — Aniversarea a 30 de ani de la Eliberare şi cel de al XI-lea Congres al partidului.**

Educaţia fizică şi sportul, activităţi de interes naţional, reprezintă, în concepţia partidului nostru, o parte componentă a procesului de educare comunistă a tineretului, a maselor largi de oameni ai muncii. Neîndoielnic, şi în acest important domeniu s-au obţinut rezultate bune după apariţia Hotărîrii de partid. Ele au fost amintite în concluziile controlului efectuat de un colectiv din partea Secţiei organizatorice şi Cadre a C.C. al P.C.R. înfăţişate participanţilor. A rezultat că, în ultima perioadă, organizaţiile sportive, organizaţiile de masă şi de stat cu atribuţii, şi-au sporit preocupările pentru educarea comunistă a sportivilor luînd o serie de măsuri în vederea îmbunătăţirii muncii politico-educative. Această activitate nu se ridică, însă, peste tot la nivelul cerinţelor şi exigenţelor formulate prin Hotărîrea de partid. **Sînt încă nepermis de multe cazurile de abatere de la disciplină, pe terenurile de sport şi în afara lor, unii sportivi nu au în toate împrejurările o comportare demnă, n-au dispărut tendinţele — manifestate la unii sportivi, dar şi la unii antrenori şi activişti sportivi — de căpătuială, mai sînt cazuri în care unii sportivi nu reprezintă cu răspundere şi demnitate culorile ţării în competiţiile internaţionale etc.**

În această importantă direcţie s-a cerut tuturor participanţilor la plenară să militeze ferm, necontenit pentru educarea sportivilor, antrenorilor şi spectatorilor, pînă la cele mai mici unităţi sportive, în aşa fel încît pretutindeni să fie instaurate şi respectate întocmai normele eticii şi echităţii socialiste.

fotbal

ŞI-ACUM, PE PRIMUL PLAN, OMOGENIZAREA!

A luat sfîrşit, nu de mult, acea etapă de lucru, în fapt o subperioadă, care pentru fotbaliştii divizionari A a avut drept scop principal punerea la punct a rezistenţei, forţei şi îndemînării, într-un cuvînt, de sinteză, a pregătirii fizice generale multilaterale.

Săptămîni de-a rîndul, la şes sau la munte (îndeosebi), **Sătmăreanu, Iordănescu, Lucescu, Dumitrache, Domide, Broşovschi, Dumitriu II, Rişniţă, Oblemenco, Strîmbeanu, Ianul, Lupulescu, Bölöni, Hajnal, Surdan, Laţa, Dincuţă, Ciupitu, Vlad, Jercan,** ca de altfel toţi componenţii echipelor din primul eşalon al fotbalului nostru, şi-au „încărcat bateriile" în cotidienele crosuri, s-au armat pentru bătălia returului, fortificîndu-şi muşchii în sălile de gimnastică prin lucru intens, sub o atentă şi competentă supraveghere. Operaţiune absolut necesară în antrenamentele iernii, ale „acumulărilor", pentru fiecare jucător al divizionarelor A după care, în beneficiul ansamblului — citeşte ECHIPA — s-a trecut mai intens, mai metodic, la lucrul specific, la acele jocuri la două porţi cu caracter de verificare şi omogenizare.

Ce era de verificat ? Mai puţin, fireşte, numele consacrate, cele care au corespuns integral exigenţelor antrenorilor în prima parte a campionatului şi mai mult acei jucători folosiţi cînd şi cînd în turul Diviziei A, precum şi cei aflaţi în postură de candidaţi la un loc într-o formaţie cu emblemă de primă divizie.

În acest scop, **Dinamo**, şi-a îngăduit, după testele turului, să încerce o „reaşezare" a apărării imediate (se vor împlini, oare, speranţele investite în, deocamdată, anonimul **M. Marian** ?), sau Rapidul să găsească, acum, pe înlocuitorul lui **Codrea** ; şi-a permis să „ruleze" şi **Petrolul**, care-şi aminteşte mai bine de cînd tot încearcă... Ca să dăm doar puţine exemple care să pledeze în favoarea oportunităţii verificărilor de tot felul, folosite de toate cele 18 divizionare A pentru toate liniile, pentru toate posturile.

De duminică însă (cînd vor fi reintegraţi echipelor lor şi selecţionabilii lotului A) şi pînă la reluarea întrecerii Diviziei A, prevăzută cum se ştie pentru 3 martie, mai rămîne o singură lună, perioadă, de regulă, a repetiţiilor generale, mai puţin a verificărilor şi mai mult a OMOGENIZĂRII ANSAMBLURILOR. O necesitate stringentă, după lungul intersezon, aceste strădanii în scopul unei cît mai bune coeziuni a formaţiilor, atît pentru echipele care rămîn fidele garniturilor utilizate în prima parte a campionatului cît, mai ales, pentru cele ce anunţă schimbări în efectivul formaţiilor de bază, precum şi în concepţia de joc — cazul, de pildă, al Sportului studenţesc unde abia acum, în această perioadă lungă de întrerupere, conducerea tehnică a studenţilor bucureşteni a putut pregăti mai în voie trecerea de la o modalitate de acţionare în faza de apărare la alta, diametral opusă, şi anume de la „om la om" la zonă.

PE TEME ACTUALE

Rezervîndu-şi dreptul de a mai testa şi în continuare (o repriză să zicem) 2—3 jucători pentru posturile încă neacoperite pe măsura dorinţelor, antrenorii vor începe jocurile amicale ale acestor ultime patru duminici trimiţînd în teren „11"-le preconizat să declanşeze bătălia returului, pentru că — în ideea sudurii perfecte (treaptă superior calitativă a întregii perioade pregătitoare), cu multiplele şi variatele ei acţiuni de susţinere sau de suplinire, componenţii diferitelor linii, ai întregii echipe, trebuie să formeze un tot omogen, acea orchestră în stare să interpreteze la unison diversele partituri pentru diversele jocuri.

Cînd putem vorbi de realizarea coeziunii în cadrul unei echipe ? Atunci cînd, de pildă, în periculoasa zonă din faţa porţilor golkeeper-ul şi fundaşii centrali se înţeleg perfect între ei, sincronizîndu-şi intenţiile, cînd apărarea imediată conlucrează cu linia mediană, susţinîndu-se şi suplinindu-se reciproc ş.a.m.d., cînd echipa realizează în joc acel bloc funcţional în stare să rezolve cît mai bine posibil cele două faze fundamentale, monentul atacului şi cel al apărării.

Nu-i un secret pentru nimeni faptul că în acest sport colectiv prin excelenţă au făcut carieră numai acele echipe care, ani în şir, au trimis invariabil în teren acelaşi „11", micile, insignifiantele modificări intervenind doar în cazuri de forţă majoră. În sprijinul acestei afirmaţii ne stau mărturie numeroase exemple, culese atît dintre formaţiile de club cît şi din cele reprezentative, din trecut sau din prezent, străine sau autohtone.

Bunul randament al unei formaţii fiind, aşadar, de neconceput în afara ideii de coeziune, se impune ca această ultimă lună ce ne separă de startul returului, şi în care se păşeşte de mîine, să fie folosită din plin, în aşa fel încît fiecare din jocurile ultimelor patru duminici să fie abordate sub deviza : pe primul plan omogenizarea !

Gheorghe NICOLAESCU

NE VIZITEAZĂ UJPESTI DOZSA, PAOK SALONIC ŞI SPARTA PRAGA

Începînd de mîine şi în zilele următoare, cîteva formaţii de peste hotare, cu renume şi palmarese de primul ordin, vor fi oaspeţe ale cluburilor noastre.

Începutul îl face partida de mîine, de la ARAD, unde U.T.A. va întîlni pe UJPESTI DOZSA, campioana Ungariei, cea care a monopolizat pur şi simplu victoria finală în campionatul respectiv în ediţiile din ultimii ani. În frunte cu căpitanul ei, **Bene**, formaţia budapestană va alinia pe stadionul din **Arad** întreaga sa colecţie de internaţionali (**Zambo, Fazekaş**, fraţii **Dunai, Szentmihaly**, etc). În continuarea turneului, **Ujpesti Dozsa** va evolua miercuri la **Oradea**, în compania echipei **F.C. Bihor.**

Tot miercuri, la **Piteşti**, alt meci de atracţie : **deţinătoarea „Cupei Greciei", PAOK** Salonic, va juca **în compania lui** F.C. Argeş. Întîlnirea inaugurează sezonul internaţional 1974 pe stadionul din **Dealul Trivalei.** Fotbaliştii greci sînt calificaţi, cum se ştie, în sferturile de finală ale **„Cupei U.E.F.A."** unde vor juca cu **A.C. Milan.** Partida de la Piteşti e un punct important din programul de pregătire al oaspeţilor în vederea acestor jocuri.

În sfîrşit, la invitaţia şi în organizarea **Petrolului Ploieşti**, vom vedea pe stadioanele noastre una dintre cele mai vechi şi mai renumite formaţii ale fotbalului cehoslovac, **Sparta Praga.** Turneul — care se va desfăşura între 10 şi 25 februarie — va cuprinde trei întîlniri, dintre care una va avea loc în compania formaţiei ploieştene. Sigur că asemenea partide, în compania unor adversari de valoare, nu poate decît să folosească echipelor noastre fruntaşe.

PREGĂTIRI... PREGĂTIRI...

CONSTRUCTORUL GALAŢI VREA SĂ SE RELANSEZE

Întîlnire cu **Vasile Luban**, tînărul antrenor al echipei **Constructorul Galaţi.** Om ponderat, el mărturiseşte că cele două mari satisfacţii ale sezonului trecut, promovarea în Divizia B şi calificarea în finala „Cupei României", au avut şi un aspect... negativ.

— **Programul încărcat**, spune antrenorul gălăţean, **săptămîni la rînd jucînd cîte două meciuri oficiale, adversarii foarte puternici întîlniţi, ca şi rejucarea finalei au adus o mare uzură fizică jucătorilor. Vacanţa de vară a fost scurtă, în plus, a plecat Ploeşteanu „dirijorul" echipei**, toate acestea făcînd ca în turul campionatului, comportarea echipei să fie modestă.

Luban speră în relansarea echipei în retur. El are la dispoziţie următorii jucători : **Şerbănoiu, Ionescu, Botea, Olteanu, Podeţ, Adamache, Petrea, Maghiar, Ioniţă, Cernega, Drăgan, Ghica, Ivanov, Voichin, Cristescu, Manta.** La antrenamentele echipei participă, de asemenea, juniorii **Crişmaru** şi **Marcovici.**

Fotbaliştii de la Constructorul au avut o vacanţă de iarnă lungă, odihnitoare şi bine organizată de către antrenorul **Luban** şi secundul său **Vulpeanu.** După controlul medical efectuat de dr. **Anghel** între 8—10 ianuarie, echipa a susţinut 12 antrenamente la Galaţi. De la 20 ianuarie şi pînă la 6 februarie, şi-a stabilit locul de antrenament la Predeal. **„Este perioada marilor acumulări,** ne declara antrenorul Luban. **Jucătorii simţeau nevoia unei ozonificări. Buna dispoziţie fizică le-a revenit".**

Constructorul va întreprinde un turneu de două jocuri în Bulgaria, avînd perfectate două meciuri.

Liviu BOBOCEA

ŞOIMII TAROM, DIN CANDIDATĂ LA TITLU, ÎN ZONA RETROGRADĂRII

La startul campionatului, Şoimii TAROM era creditată drept una dintre aspirantele la locul întîi în seria a V-a a Diviziei C. Finalul returului a găsit, însă, echipa aviatorilor bucureşteni pe locul 12 (!), la 10 puncte distanţă de lider şi la numai 4 de penultima clasată! Comportarea total nesatisfăcătoare a formaţiei se explică prin dezinteresul şi superficialitatea manifestate la antrenamente şi jocuri de majoritatea componenţilor echipei. De aceea, noul antrenor al echipei, fostul internaţional **Nicolae Drăgan**, a procedat la o remaniere a lotului, renunţînd la serviciile a nu mai puţin de 8 jucători.

Pînă acum, Şoimii TAROM a susţinut patru jocuri de verifcare, obţinînd tot atîtea victorii : 5—4 cu Abatorul, 16—1 cu Viscoza, 7—0 cu Bere Rahova şi 2—0 cu Steaua (juniori).

CEI DOI „B" DE LA CRAIOVA

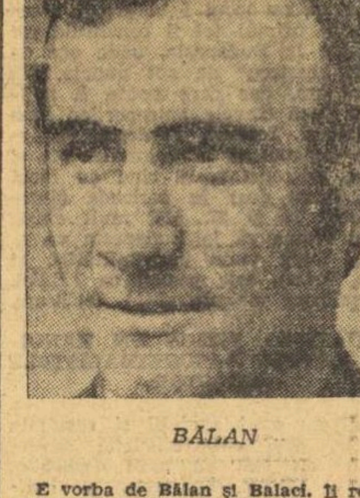

BĂLAN

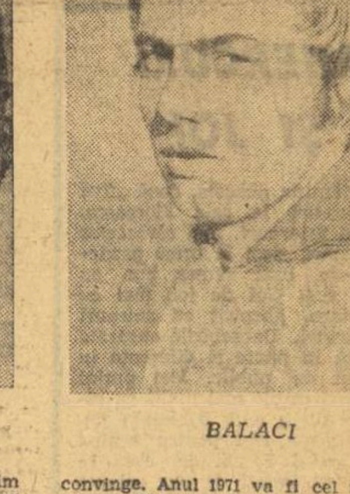

BALACI

E vorba de Bălan şi Balaci. Îi reunim sub acelaşi titlu şi în cadrul acestor cîtorva rînduri pentru că, în ciuda unor fapte care ar spune altceva, au făcut adevăratul debut, toamna trecută, împreună, la **Universitatea.** Faptele potrivnice afirmaţiei sînt acele cîteva încercări ale lui **Bălan** de a face pasul în echipa mare, tentative care au spus prea puţin. Dar şi el şi juniorul din grupa antrenorului **Gîrleşteanu** se pot considera „unşi" jucători de prima divizie din sezonul trecut. Cum reuşitele lor au jucat un rol în drumul **Universităţii Craiova**, cum mulţi se întreabă cine sînt, am socotit că e nevoie să vă spunem cîte ceva despre ei.

Bălan, acest lucru se ştie cel mai bine, e un fost atlet. Nu e nici primul şi, cu siguranţă, nici ultimul caz al acestei înrudiri între atletism şi fotbal dar se pare că va fi printre primele în care un fruntaş al alergărilor de viteză se desparte de pistă şi cronometre înainte de a avea siguranţa că va reuşi pe gazon, în tovărăşia balonului. **Bălan** a avut acest curaj. Era specialist al probelor de sprint. Avea un 10.9 la activ şi o victorie, de care e mîndru şi astăzi, în faţa lui **Dulgheru**, nume de rezonanţă în atletismul nostru. Are şi un loc doi într-un campionat naţional de „juniori mari", pe 200 de metri, pe stadionul din Cluj. Credeam că la fotbal a venit mai tîrziu. **Inexact. Bălan** juca şi fotbal din ziua în care începuse atletismul. La **Metalul Craiova**, în 1967, sub îndrumarea lui **Oţeleanu**, un antrenor care a cultivat multe talente. Un an mai tîrziu intră sub mîna altui priceput pedagog craiovean, **Scăeşteanu.** Atunci l-au văzut **Cosmoc** şi **Nuţescu** — antrenori ai primei formaţii — şi l-au cerut pentru echipa de tineret. Era în 1968. Joacă sezonul 1969/70 ca extrem stînga. Convinge şi nu **convinge. Anul 1971 va fi cel mai negru pentru Bălan. Accident de menisc, operaţie, reintră prea devreme, se reaccidentează şi, în 1972, îşi va croi cu greu iarăşi un drum spre echipa de tineret.** Ce s-a petrecut în 1973 e mai proaspăt în memoria noastră : primăvara — încercări, lupta de a-şi găsi un loc în sistemul tactic al formaţiei întîia. Are mulţi partizani dar şi mulţi adversari. Toamna va fi un mare avocat al său. S-a aflat, se pare, cheia fructificării înălţimii lui, a vitezei lui, a forţei lui. Mulţi au văzut că are şi acel simţ al golului — martoră e acum şi tabela golgeterilor campionatului ; părerea despre apariţia unui tip de vîrf de atac ca **Bălan** ne-am mai spus-o. Fotbalul nostru îl căuta de mult fiindcă fotbalul modern îl cere. **Bălan** a dovedit curaj şi multă tărie sufletească spre a rămîne în echipa craioveană. Să le demonstreze mai departe, iată singura condiţie spre a se duce mai departe. Împrejur are destule suporturi...

Balaci e din **Bistreţu**, o comună din vecinătatea Craiovei. Ca toţi jucătorii ai căror taţi au făcut şi ei fotbal, **Ilie Balaci** pretinde că părintele său a fost „un jucător mare ; era extrem stînga la **Dunărea Bistreţu**.... „Şi el a trecut pe la „catedra" dascălilor de copii şi juniori craioveni — **Scăeşteanu, Gîrleşteanu** — dar era, se pare şi un talent pentru alergările de demifond. Şi astăzi, specialiştii regretă că nu îl au în echipa de atletism a liceului de specialitate. În 1967, la un an după ce intrase în secţia de pitici, **Balaci** e printre cei „selecţionaţi" să dea mingile în teren la meciurile echipei mari. **„I-am dat un buchet de flori, la un început de sezon, lui Nea Nelu Oblemenco. Dînsul nu îşi mai aduce aminte. Dar eu nu pot uita acea zi?".** E una dintre mărturisirile lui **Balaci**, altfel destul de scump la vorbă şi de sigur pe el. I-am văzut, cam la aceeaşi vîrstă, în orice caz la acelaşi moment al carierei, şi pe **Dobrin** şi pe **Varga.** Erau de două ori mai timizi, mai sfioşi. Craioveanul are, în orice caz, un echilibru nervos care îi va ajuta enorm în miile de minute de presiune psihică ce îl aşteaptă. Favoriţii lui — în fotbalul nostru — **Dumitru, Dobrin, Oblemenco.** Era sigur că o să ajungă în echipa întîi. Asta şi-a pus în gînd de mult. Îl întrebăm dacă nu l-a surprins chemarea la lot. Da, l-a mirat. Credea, întîi, că e vorba de lotul de tineret. „Ei, dar au mai fost şi alţii chemaţi foarte devreme"... Să ne dorim ca voinţa şi siguranţa de sine să îl împingă mai departe pe Ilie Balaci.

Eftimie IONESCU

MECIURI AMICALE

U.T.A. — ELECTROMOTOR TIMIŞOARA 5—0 (2—0)

3 000 de spectatori au ţinut să fie prezenţi la primul meci amical susţinut de textilişti, pe teren propriu. Net superioară, echipa gazdă a învins cu 5—0, prin golurile înscrise de **Kun** (min. 23), **Axente** (min. 27), **Sima** (min. 50) şi **Trandafilon** (min. 59 şi 68). Antrenorii **Jurcă** şi **Coman** au folosit formaţia : **Iorgulescu** (Vidac) — **Birău, Kukla** (Schepp), **Pojoni, Purima, Schepp** (Moraru), **Broşovschi** (Munteanu), **Domide, Axente, Kun** (Trandafilon), **Sima.**

Pavel ŞODINCĂ-coresp.

CUPLAJUL DE LA BUŞTENI

Joi după-amiază s-a desfăşurat, pe stadionul Caraimanul din Buşteni, un interesant cuplaj. În deschidere, **„U" Cluj** a susţinut prima partidă de verificare a anului, avînd ca parteneră pe divizionara B **Minerul Motru.** Studenţii clujeni au învins cu 2—1, după ce la pauză fotbaliştii de la Minerul conduceau cu 1—0. Au marcat : **Anca** (min. 56) şi **Uifăleanu** (min. 89), respectiv **Mateescu** (min 45).

În meciul vedetă al cuplajului s-au întîlnit **F.C. Constanţa şi Caraimanul Buşteni.** Oaspeţii au cîştigat cu 1—0, golul lor datorîndu-se lui **Oprea** (min. 80) Gazdele au ratat un penalty, în min. 56, prin **Vişovschi.**

Victor ZBARCEA—coresp.

ENERGIA ROVINARI — JIUL 1—1 (1—1)

Meciul, disputat la Tg. Jiu, a avut o desfăşurare echilibrată. Au înscris **Vlăduţ** (min. 32) — pentru Energia) şi **Roznai** (min. 42) — pentru Jiul.

M. OPROIU—coresp.

C.F.R. CLUJ — CORVINUL HUNEDOARA 2—2 (0—2)

Golurile meciului, găzduit de stadionul din Borsec, au fost marcate de **Adam** (2), respectiv **Preda** şi **Mercea.**

Ion CRISTEA—coresp.

MINERUL BAIA MARE—C.I.L. SIGHETUL MARMAŢIEI 2—1 (0—1).

CHIMIA RM. VÎLCEA—ELECTROPUTERE CRAIOVA 1—0 (1—0).

C.F.R. PAŞCANI — NICOLINA IAŞI 3—0 (1—0).

MECIURILE AMICALE DE MÎINE

RAPID — DINAMO (stadion Giuleşti, ora 11).

RM. VÎLCEA : **CHIMIA — STEAUA.**

BRAŞOV : **STEAGUL ROŞU — F.C. BIHOR** (stadion Municipal, ora 11).

DEVA : **MUREŞUL — JIUL.**

SIBIU : **F.C. ŞOIMII — „U" CLUJ** (stadion Voinţa, ora 12).

SPORTUL STUDENŢESC PLEACĂ MÎINE ÎN BULGARIA

În cursul dimineţii de mîine, echipa **Sportul studenţesc** va pleca, cu trenul, în **Bulgaria.** În după-amiaza aceleaşi zile, fotbaliştii români vor susţine primul din cele cinci meciuri ale turneului, în compania echipei **Dunav Ruse**, la invitaţia căreia întreprinde acest turneu.

LOTO • PRONOSPORT • LOTO • PRONOSPORT •

AMĂNUNTE ÎN LEGĂTURĂ CU CONCURSUL PRONOSPORT DE MÎINE

Programul concursului Pronosport de mîine, duminică 3 februarie a.c., este compus în întregime cu întîlniri din diviziile A şi B de fotbal ale Campionatului italian, programul concursului fiind următorul : I. Bologna — Roma ; II. Foggia — Juventus ; III. Genoa — Internazionale ; IV. Lazio — Lanerossi ; V. Milan — Sampdoria ; VI. Napoli — Cagliari ; VII. Torino — Cesena ; VIII. Verona — Fiorentina ; IX. Avellino — Palermo ; X. Bari — Atalanta ; XI. Brindisi — Reggina ; XII. Catanzaro — Brescia ; XIII. Ternana — Catania.

Astăzi este ultima zi pentru depunerea buletinelor.

● Pentru informarea participanţilor la concursurile Pronosport anunţăm meciurile din programul concursului de duminică 10 februarie a.c. : I. Cagliari — Foggia ; II. Cesena — Milan ; III. Fiorentina — Genoa ; IV. Internazionale — Verona ; V. Juventus — Napoli ; VI. Lanerossi — Bologna ; VII. Roma — Torino ; VIII. Sampdoria — Lazio ; IX. Brindisi — Avellino ; X. Catania — Perugia ; XI. Catanzaro — Novara ; XII. Palermo — Spal ; XIII. Parma — Reggina.

NUMERELE EXTRASE LA TRAGEREA LOTO DIN 1 FEBRUARIE 1974

Fond general de premii : 1 115 124 lei.

Extragerea I : 3 54 18 8 44 62 63 57 90

Extragerea a II-a : 86 50 26 79 46 43 20 82 80.

Plata premiilor pentru această tragere se va face în Capitală începînd din 11 februarie pînă la 1 aprilie 1974, iar în ţară, începînd aproximativ din 14 februarie, pînă la 1 aprilie 1974, inclusiv.

Rubrică redactată de LOTO-PRONOSPORT

CAMPIONATELE MONDIALE DE SCHI ALPIN

Lipsa de zăpadă creează dificultăți organizatorilor

SAINT MORITZ, 1 (prin telefon, de la trimisul nostru). Prima constatare pentru orice vizitator sosit în renumita stațiune de iarnă din Elveția, este lipsa zăpezii. În legătură cu apropiatele campionate mondiale de schi alpin, cele mai solicitate informații se referă la starea pîrtiilor de concurs. Pentru prima probă a C.M. — coborîrea — condițiile sînt cu totul improprii pentru cea mai grea cursă a întrecerilor. Plecarea are loc la altitudinea de 2 760 m, iar sosirea la 1955 m, cu o diferență de nivel de 805 m la o lungime a traseului de 3 075 m și cu o înclinație medie de 26,18%. Caracteristicile generale ale pîrtiei sînt viteza mare ce o permite imediat după plecare, desele planuri de înclinație și ruperi de pantă. Pentru a putea fi folosită la antrenamente, organizatorii au stropit-o cu apă și au adus zăpadă din împrejurimi. Amenajată astfel, pîrtia se prezintă pe alocuri cu gheață transparentă prin care se vede iarba și pămîntul. Gazdele sînt foarte circumspecte în legătură cu menținerea ei în bune condițiuni pentru concurs. La 30 ianuarie s-a efectuat o singură coborîre, în derapaje, pentru recunoaștere. A doua zi au fost prevăzute 3 coboriri de antrenament, dar s-a efectuat doar una și aceea numai de la jumătatea traseului. Pentru vineri din nou trei coboriri, dar starea instabilă a vremii și ceața deasă au făcut ca și această zi de antrenament să fie improprie. Totuși, pentru concurs, s-au luat măsuri speciale: au fost montate porți cu pînze reflectorizante; pîrtia a fost marcată pe ambele laturi cu garduri de nuiele și sîrmă pentru a exclude posibilitatea ieșirii din traseu; în interior, spațiul de coborîre a fost marcat cu fanioane roșii și verzi și, în plus, cetină de brad a fost risipită pe toată lungimea ei, pentru a-i orienta pe concurenți.

Cu toate acestea, așa cum am mai spus, antrenamentele nu s-au putut desfășura normal și majoritatea concurenților, cu excepția gazdelor și poate a celor austrieci și italieni, care cunosc bine pîrtia de la Saint Moritz, sînt neliniștiți de lipsa antrenamentelor pe viitorul traseu al probei, de riscurile ce și le asumă pornind într-o cursă foarte dură și rapidă pentru care nu au făcut pregătiri suficiente. Comisia de organizare, îngrijorată, a luat măsura ca în caz de condiții nefavorabile să anuleze cursa „non-stop" programată pentru sîmbătă, rezervînd această zi pentru antrenamente.

Sîmbătă, la ora 15,15 va avea loc festivitatea de deschidere a Campionatelor mondiale pe „Lacul înghețat" din St. Moritz.

Reprezentanții noștri *Dan Cristea* și *Marian Burchi* așteaptă, ca și ceilalți sportivi, cu un optimism lucid, primele starturi oficiale...

După defilarea și prezentarea sportivilor, se va adresa participanților președintele F.I.S. *Mark Hodller* (Elveția).

Iată programul campionatelor mondiale: 2. II: „non-stop" bărbați (?), 3. II: coborîre bărbați; 4. II: „non-stop" femei; 5. II: coborîre femei; 6. II: slalom uriaș bărbați; 7. II: slalom special femei; 8. II: zi de odihnă; 9. II: slalom uriaș femei; 10. II: slalom special bărbați.

Mihai BĂRA

La cea de a 23-a ediție a competiției și-au anunțat participarea 312 sportivi (191 schiori și 121 schioare) din 35 de țări. Șase țări: Austria, Elveția, R. F. Germania, Italia, Japonia și S.U.A. vor fi prezente cu cîte 18 sportivi, numărul maxim de concurenți admis de regulament. În schimb, Brazilia va fi reprezentată de un singur schior.

Printre favoriții întrecerilor se numără italianul Gustavo Thoeni, deținătorul „Cupei mondiale", elvețianul Roland Collombin, spaniolul Francisco Fernandez Ochoa, austriecii Hans Hintereer și Franz Klammer, italianul Piero Gros și alții. De la startul probelor feminine nu vor lipsi cunoscutele Annemarie Pröll-Moser (Austria), triplă cîștigătoare a „Cupei Mondiale", dubla campioană olimpică Marie-Theres Nadig (Elveția) și Christa Zechmeister (R.F. Germania).

SPORTUL ÎN LUME

ILIE NĂSTASE — cel mai bun jucător din lume a primit trofeul „Racheta de aur"

NEW YORK, 1 (Agerpres). — Tenismanul român Ilie Năstase a fost desemnat cel mai bun jucător din lume pe anul 1973 și laureat al tradiționalului trofeu „Racheta de aur".

Întrunit la New York, juriul compus din 20 de ziariști de specialitate i-a acordat campionului român 14 voturi.

În telegramele agențiilor internaționale de presă se subliniază faptul că Ilie Năstase a dominat cu autoritate ediția de anul trecut a Marelui premiu-F.I.L.T., cîștigînd șapte turnee și terminînd învingător în „Turneul Maeștrilor" disputat la Boston.

C.E. DE PATINAJ ARTISTIC

LUDMILA PAHOMOVA ȘI ALEKSANDR GORȘKOV, IMBATABILI ÎN PROBA DE DANS

ZAGREB 1 (prin telex, de la trimisul nostru). Din seara zilei de joi, patinajul european are un nou campion. Pe prima treaptă a podiumului de premiere, în proba individuală masculină, a urcat **Jan Hoffmann**, tînărul licean din Dresda, căruia ochelarii ce-i poartă constant (și-i scoate numai în serile televizate de la figuri libere) îi dau acel aer tipic de adolescent studios, așa cum este și stilul pe gheață. Victorie scontată, promovare așteptată, care încununează o carieră cu deosebire remarcabilă. De la locul 20 pe care-l ocupa la debutul său la C.E. (Vesteras, 1968), trecînd succesiv pe 16, 9 și 4 la cele următoare, pentru ca după un an de absență să reintre direct pe podium (locul 3, Köln 1973), elevul Jutei Müller pășește acum peste ultimele două trepte.

E drept — ca să păstrăm o notă strict obiectivă — sînt tocmai treptele rămase vacante prin retragerea marilor săi predecesori. Dar performanța rămîne valoroasă mai ales prin faptul că Jan Hoffmann a rezistat atacului unei veritabile coaliții a contracandidaților de elită.

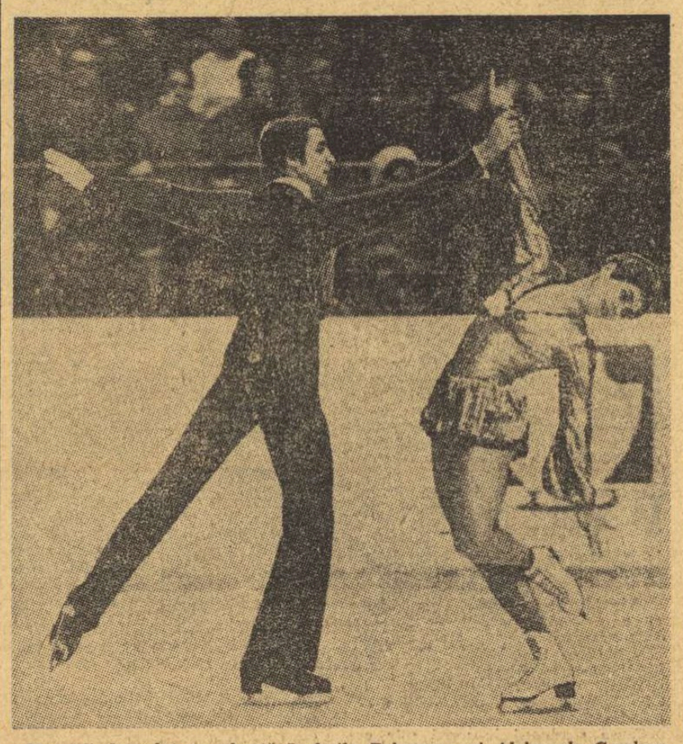

Maeștrii dansului pe gheață Ludmila Pahomova și Aleksandr Gorșkov

Tocmai aci, din nou pentru a nu face numai omologări pe marginea verdictelor oficiale, rămîn cîteva dîre de umbră pe imaginea unui rezultat — altfel — strălucit. O vom spune direct: Hoffmann n-a impresionat total în seara premierii. Nici ca asamblare a programului său liber, nici ca execuție. Din trei sărituri triple promise, n-a realizat decît una. De asemenea, o alunecare fără deosebită eleganță. În schimb, foarte sigur pe toate celelalte elemente.

Ar fi interesant de descris fazele luptei — contra puncte și zecimi — care l-au adus pe tînărul campion al R. D. Germane pe primul loc al clasamentului final, iar pe al treilea reprezentant al sovieticilor, **Serghei Volkov**, pe locul doi. A fost și aici o criptogramă întreagă de calcule și atitea clasamente intermediare, încît confuzia poate surveni chiar și în ochii unui spectator versat. Dar pentru „marele public"... acesta la văzut pe Volkov căzînd de două ori, primind de altfel note moderate (5,3—5,7), dar rămînind cu medalia de argint pe baza zestrei de puncte avută de la obligatorii și programul scurt. Este poate și consecința unui regulament complicat și care se complică mereu, pe măsură ce i se aduc noi amendamente.

Laureatul aplauzelor — și nu numai a acelora porniți din tribune ci și de pe băncile specialiștilor — este marele „artist" învins, **John Curry**. La un moment, nici nu mai credeam să-l vedem pe podium, atît de departe era în clasamentul obligatoriilor. La 25 de ani, acest adevărat balerin pe gheață se consolează cu primul bronz al carierei sale.

Să mai amintim, totodată, că mulți patinatori din a doua parte a clasamentului n-au oferit evoluții spectaculoase, făcînd ternă atmosfera serii finale.

Pe scurt, să ne întoarcem la cifre. Mai întîi, clasamentul final: 1. **J. Hoffmann** (R.D.G.) 11—233,73 p, 2. **S. Volkov** (U.R.S.S.) 23—228,75 p, 3. **J. Curry** (Anglia) 27—229,12 p, 4. V. Kovalev (U.R.S.S.) 34—227,03 p, 5. I. Ovcinikov (U.R.S.S.) 48—221,33 p, 6. P. Vajda (Ungaria) 54—220,01 p, 7. D. Gaillhaguet (Franța) 62—217,88 p, 8. Z. Pazdirek (Cehoslovacia) 66—216,99 p (22 concurenți). Și acum, posesorii medaliilor „mici" de campioni, la obligatorii: 1. Volkov, 2. Hoffmann, 3. Kovalev. La „libere" (și programul scurt): 1. Hoffmann, 2. Curry, 3. Ovcinikov.

Se apropie de gala finală și întrecerea fetelor, dar despre aceasta vom scrie în ultima cronică. Acum, doar cifric, rezultatele **probei de dansuri (4 obligatorii)**, înaintea ultimei apariții a celor 17 perechi: 1. **Pahomova—Gorșkov** (U.R.S.S.) 9—105,0 p, 2. Green—Watts (Anglia) 18—101,52 p, 3. Liniciuk—Karponosov (U.R.S.S.) 30—98,60 p, 4 Sawbridge—Dalby (Anglia) 53—98,24 p, 5. Moiseeva—Minenkov (U.R.S.S.) 44,5—98,72 p, 6. Ciccia—Ceserani (Italia) 57—93,76.

Seara tîrziu, excelenții patinatori sovietici **Ludmila Pahomova** și **Aleksandr Gorșkov** cuceresc pentru **a patra oară titlul de campioni europeni la dans pe gheață.**

Radu VOIA

LA ZI, ÎN C.C.E. LA BASCHET

„Cupa campionilor europeni" la baschet a programat primele partide din turul II al grupelor sferturilor de finală. În general, etapa a fost favorabilă echipelor gazdă, învingătoare în șase din cele opt meciuri disputate.

În grupa A a competiției feminine, echipa M.T.K. Budapesta a întrecut cu scorul de 67—60 (36—27) formația italiană Standa Milano. Din această grupă face parte și formația Politehnica București, care a pierdut cu 42—75 primul joc susținut în compania redutabilei echipe sovietice Daugava Riga, deținătoarea trofeului.

În grupa B, formația poloneză L.K.S. Lodz a reușit o prețioasă victorie, în deplasare, cu 78—77 (46—33) în partida susținută la Praga cu echipa locală Slavia. În celălalt meci, Marița Plovdiv a dispus cu 65—55 (33—29) de U.C. Clermont Ferrand (Franța).

Cele patru jocuri disputate în competiția masculină s-au încheiat cu următoarele rezultate: grupa A: Racing Ford Anvers — Ignis Varese 80—100 (37—52); A.S. Berck (Franța) — Maccabi Tel Aviv 115—86 (61—44); grupa B: Real Madrid — Radniki Belgrad 113—74 (55—34); Akademik Sofia—U.B.S.C. Viena 94—79 (44—40).

ÎN TURNEUL CANDIDAȚILOR

KORCINOI — MECKING 5-3

NEW YORK, 1 (Agerpres). — Cea de-a opta partidă a meciului dintre marii maeștri **Viktor Korcinoi** (U.R.S.S.) și **Henrique Costa Mecking** (Brazilia), care-și dispută la Augusta (Georgia) calificarea în semifinalele turneului candidaților la titlul mondial de șah, s-a încheiat remiză la mutarea a 55-a. În prezent, scorul este favorabil cu 5—3 puncte marelui maestru sovietic.

ÎN CUPELE EUROPENE LA BASCHET FEMININ

POLITEHNICA ȘI I.E.F.S. CONCUREAZĂ PENTRU SEMIFINALE

Miercuri și joi, în sala Floreasca, echipele feminine de baschet Politehnica București și I.E.F.S. au susținut meciurile tur ale etapei a doua din grupele sferturilor de finală ale C.C.E. (**„Trofeul ziarului NARODEN SPORT-Sofia"**) și respectiv Cupei cupelor (**„Trofeul ziarului SPORTUL-București"**). Rezultatele sînt cunoscute. Politehnica a cedat în fața celebrei formații Daugava T.T.T. Riga, cîștigătoare a 13 ediții ale C.C.E. și învingătoare în 86 din cele 94 de partide susținute din anul 1958 în cadrul C.C.E., dar acest insucces — nu afectează șansele campioanelor României de a se califica în semifinalele competiției. Hotărîtoare va fi întrecerea cu Standa Milano (jocurile vor avea loc la 21 februarie la Milano și la 28 februarie la București), deoarece pînă la respectiva întîlnire ambele echipe vor avea, probabil consemnate în clasament cîte un succes (asupra M.T.K.-ului Budapesta) și cîte o înfrîngere (din partea Daugavei Riga), deci vor acumula același număr de puncte și vor lupta direct pentru locul 2 în grupa A. Mai există posibilitatea ca Standa să nu poată recupera cele șapte puncte în disputa cu M.T.K. (joi, la Budapesta, gazdele au cîștigat cu 67—60), dar și în acest caz Politehnicii îi va fi necesară victoria asupra Standei, pentru a evita surprizele ce pot fi create de un clasament între trei formații aflate la egalitate de puncte (Politehnica, M.T.K. și Standa). Așadar, este clar că meciul Politehnica—Standa va stabili a doua semifinalistă a grupei A, prima fiind de pe acum cunoscută: Daugava.

În aceste condiții, devine imperios necesar ca antrenorul **Grigore Costescu** și elevele sale să privească respectiva partidă cu tot spiritul de răspundere, să-i acorde întreaga atenție, încît să realizeze onoranta performanță care ar fi promovarea în semifinale, reușită pe care a mai înregistrat-o în ediția 1968—1969 a C.C.E.

Într-o situație asemănătoare, dar cu șanse mai mari se află I.E.F.S. Avînd, după partida de la București (74—66), un avans de opt puncte, asupra formației Spartacus Budapesta, studentele pot spera în succesul final, iar în continuare, în disputa cu GEAS Sesto San Giovanni, au de asemenea șanse să cucerească victoria prin care s-ar clasa pe locul I în grupă. Deocamdată, primul țel îl constituie returul de la Budapesta, unde are de apărat „zestrea" de opt puncte. Nu prea mare, dar care poate fi suficientă dacă elevele antrenorilor **Ioan Nicolau** și **Teodora Predescu** vor evolua permanent la valoarea lor, și nu ca miercuri seară cînd au făcut acest lucru doar în perioada dintre minutele 13 și 27. Mai mult chiar, ținînd seama că la Budapesta va evolua, după toate probabilitățile, și **Clara Szabo**, este posibil ca I.E.F.S. să realizeze victoria și în deplasare.

PREGĂTIREA FIZICĂ UN HANDICAP PENTRU BASCHETBALISTELE NOASTRE

Deși au avut evoluții și rezultate diferite, deși caracteristicile adversarelor au fost cu totul deosebite, jocurile I.E.F.S.—Spartacus și Politehnica—Daugava au avut un numitor comun cînd a fost vorba de pregătirea fizică a oaspetelor și cea a baschetbalistelor bucureștene. Și dacă la sportivele maghiare am apreciat și am considerat normale (dat fiind talia și gabaritul lor) sprinteneala în alergare, vioiciunea în toate acțiunile lor, viteza de reacție și detenta la fiecare fază, la formația sovietică aceste calități au devenit și mai pregnante, deoarece ele se vădeau la jucătoare înalte și masive, aparent greoaie. Or, chiar și **Marita Bikse**, cu toată înălțimea sa (1,90 m), se mișca cu o agilitate impresionantă, sărea în lupta pentru minge — în preajma panoului — ca o veritabilă atletă.

În contrast, I.E.F.S. și Politehnica au arătat profunde carențe la capitolul pregătirii fizice, sub aproape toate aspectele. Puține baschetbaliste-atlete: **Diana Mihalic, Ecaterina Pantea** la I.E.F.S., **Ecaterina Savu, Suzana Szabados** la Politehnica. În rest, așa cum știm de ani de zile, celelalte componente ale acestor două echipe fruntașe în țara noastră au încercat să suplinească handicapul prin tehnică individuală, plasament, joc tactic.

Firește, problema este veche (afectînd chiar și reprezentativa țării) și este extrem de dificil ca să poată fi rezolvată acum, cînd aceste jucătoare au ajuns la maturitate sportivă și aproape de limita capacității lor fizice. În schimb, se cuvine să folosim în mod constructiv, realist, prilejul oferit de întrecerile internaționale pentru a constata în ce domeniu a rămas în urmă baschetul feminin. Și, așa cum s-a văzut miercuri și joi, pregătirea fizică este acel capitol la care se manifestă în mod pregnant decalajul. Iar acesta nu poate fi micșorat decît dacă pregătirea fizică va cunoaște importanța cuvenită în rîndurile echipelor de junioare, pepinierele celor de senioare. Este cazul ca antrenorii junioarelor să tragă învățăminte necesare.

D. STĂNCULESCU

MIERCURI ȘI JOI

Săptămîna aceasta, două „five o'clock"-uri la sala Floreasca. Cel de miercuri, mai sărăcăcios în gustări, deși la urmă gazdele și-au luat rămas bun cu capul sus. Cel de joi, mai cu bunăstare, garnisit cu antreuri și dulciuri. Deosebirile sugerate explică în parte și diferența în afluxul de public. Mai puțini miercuri, mult mai mulți ca altădată (la o gală feminină) joi.

Ne pare rău pentru echipa din Dealul Spirii, dar ceea ce o caracterizează la ora actuală (chiar și atunci cînd cîștigă) este lipsa de pregătire atletică, cu atît mai surprinzătoare cînd aflăm că în componența ei sînt studente la Institutul de educație fizică și sport. Elogii — pentru momentele de ambiție, blamare — pentru epuizarea prea timpurie a forțelor fizice (fără a mai vorbi de surplusul inutil de kilograme la unele jucătoare).

„Nu a fost vis..." — a cîntat în tribună formația „Ing 303". Nici nu putea fi. A fost mai curînd o sărbătoare, pe care o merita prezența la București a admirabilei formații (de atîtea ori campioană a Europei) Daugava Riga, cu uluitoarea apariție a uriașei Uliana Semenova (2,10 m). Formația de studenți cu chitare și baterie a mai cîntat și „Te întreb pe tine, soare", dar degeaba, pentru că echipa sovietică, cu prima garnitură sau cu a doua, a manifestat aceeași superbă și incontestabilă superioritate. Echipa italiană Standa a pierdut la Riga cu 60 de puncte diferență. Iar politehnicienele din București n-au cedat decît cu 5 puncte în repriza secundă.

Un singur cuvînt, în încheiere, pentru solidaritatea studențească în arena sportivă. Unde au fost studenții sportivi miercuri, cînd juca echipa I.E.F.S.? Că pe ceilalți, presupuși a fi nesportivi, i-am văzut joi în număr mare la sala Floreasca, atunci cînd evolua echipa Politehnica. Ba, mai mult, am simțit, ca întotdeauna, prezența în tribună a elevilor profesoarei Gabriela Ciocan, de la Școala profesională I.R.M.A., care-și omagiază diriginta-sportivă într-un mod fermecător. **(vib).**

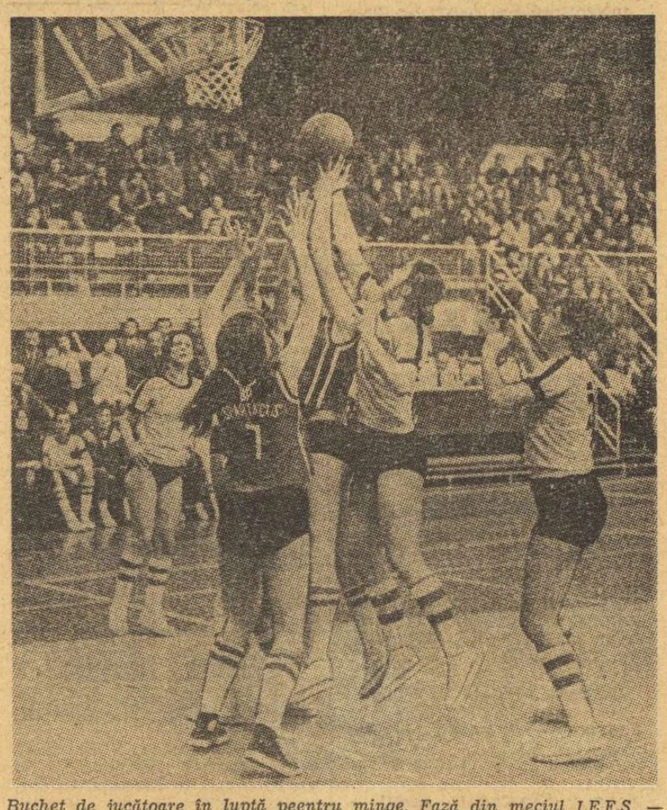

Buchet de jucătoare în luptă peentru minge. Față din meciul I.E.F.S. — Spartacus Budapesta Foto: Sigmund BAKCSY

ETAPA A XV-a A CAMPIONATELOR DE BASCHET

POLITEHNICA — I.E.F.S., DERBY-UL ÎNTRECERII FEMININE

Așa cum ne-au obișnuit în ultimele săptămîni, campionatele republicane de baschet programează mîine, în cadrul etapei a XV-a, meciuri atractive, între echipe apropiate ca valoare.

Derby-ul etapei este, fără îndoială, partida feminină dintre Politehnica și I.E.F.S., formații clasate pe locurile 1 și, respectiv 3 ale diviziei A și care candidează cu autoritate la titlul de campioană a României, deținut actualmente de studentele de la Politehnica. Amintind că în tur „Poli" a cîștigat cu 61—50 și că în edițiile trecute ale diviziei A supremația a fost împărțită (în 1971—1972: I.E.F.S. — Politehnica 2—1, în 1972—1973: Politehnica — I.E.F.S. 2—1).

În campionatul masculin, Dinamo și Steaua vor avea de suportat, în deplasare, asaltul echipelor Universitatea Cluj și, respectiv, Farul Constanța (și, desigur, al pasionaților susținători ai acestora).

Programul complet al etapei a XV-a (între paranteze, rezultatele din tur): MASCULIN GRUPA 1—6: I.E.F.S. — „U" Cluj (95—69), „U" Timișoara — Dinamo (72—92), Farul — Steaua (74—102); GRUPA 7—12: Politehnica București — I.C.H.F. (63—62), C.S.U. Galați — Politehnica Cluj (80—67), Voința Timișoara — Rapid (84—82); FEMININ GRUPA 1—6: I.E.F.S. — Politehnica (50—61), Rapid — „U" Cluj (61—49), „U" Timișoara — Voința București (40—75); GRUPA 7—12: „U" Iași — Crișul (50—57), Olimpia — Sănătatea Satu Mare (76—42), Voința Tg. Mureș — Constructorul București (34—62).

TURNEE DE TENIS

NEW YORK, 1 (Agerpres). — Tenismanul român Ilie Năstase s-a calificat în sferturile de finală ale turneului de la Richmond (Virginia), primul concurs contînd pentru circuitul W.C.T. **În „optimi", Ilie Năstase l-a întîlnit pe jucătorul rhodesian Andrew Pattison, pe care l-a învins în două seturi: 7—5, 6—4.** În cea mai disputată partidă a zilei, campionul iugoslav Nikola Pilici l-a întrecut cu 4—6, 6—3, 6—2 pe australianul Phil Dent. Americanul Tom Gorman a dispus cu 6—1, 6—3 de vest-germanul Harold Elschenbroich, iar francezul Patrice Dominguez a obținut o surprinzătoare victorie, cu 7—5, 6—3, în fața „veteranului" australian Tony Roche.

Alte rezultate: Cliff Drysdale (R.S.A.) — Ismail el Shafei (Republica Arabă Egipt) 6—2, 6—4; Marty Riessen (S.U.A.) — Vitas Gerulaitis (S.U.A.) 6—2, 7—6; Billy Martin (S.U.A.) — Ray Ruffels (Australia) 6—2, 7—6.

Turneul internațional de la Baltimore a programat partidele din cadrul optimilor de finală ale probei de simplu bărbați. Jucătorul american Jimmy Connors, principalul favorit al concursului, l-a învins cu 6—1, 4—6, 6—3 pe Prejoux (Chile), iar australianul Kim Warwick l-a eliminat cu 6—4, 5—7, 6—3 pe vest-germanul Karl Meiler, cîștigătorul recentului turneu de la Omaha.

Alte rezultate: Sandy Mayer (S.U.A.) — John Feaver (Anglia) 6—7, 6—1, 7—6; Jürgen Fassbender (R. F. Germania) — **Toma Ovici (România)** 7—5, 6—2; Bryon Bertram (R.S.A.) — Ian Fletcher (Australia) 5—7, 7—5, 6—2, etc.

VOLEIBALIȘTII DE LA DINAMO S-AU CALIFICAT ÎN TURNEUL SEMIFINAL AL C.C.E.

● **În meci retur: 3-1 cu Hispano Frances Barcelona**

BARCELONA, 1 (prin telefon). — Echipa masculină de volei **Dinamo București** a susținut cel de al doilea meci cu formația spaniolă **Hispano Frances Barcelona**, în cadrul „Cupei campionilor europeni". Conform așteptărilor, voleibaliștii români au obținut și de această dată victoria (în primul joc ei cîștigaseră cu 3—0), dispunînd cu **3—1 (10, 9, —13, 2).** A fost un meci ceva mai echilibrat, datorită faptului că antrenorul **George Eremia** și-a menajat pe cîțiva dintre jucătorii din sextetul de bază, utilizînd rezervele.

În urma acestui succes, echipa **Dinamo** s-a calificat în turneul semifinal, unde va avea ca adversare formațiile **A.Z.S. Olsztyn** (Polonia), **Ujpesti Dozsa Budapesta** (Ungaria) și **Blockkeer Den Haag** (Olanda). Întrecerile sînt programate să se desfășoare în **Olanda**, între **8** și **10 februarie.**

TELEX

Cunoscutul fondist belgian Gaston Roelants a cîștigat pentru a treia oară tradiționalul concurs internațional de **cros de la Charmes.** La actuala ediție a competiției, **Gaston Roelants** a parcurs traseul în lungime de 10.300 km în 33:42, fiind urmat de Noel Tijou (Franța) — 34:09,0 și Mac Kean (Scoția) — 34:16,6. Cursa feminină, disputată pe un traseu în lungime de 3 500 m, s-a încheiat cu victoria atletei engleze Helen Yaonan, cronometrată cu timpul de 12:26.

■

Turneul internațional feminin de handbal de la Varșovia a fost cîștigat de formația locală SKRA, care a terminat competiția neînvinsă, totalizînd 8 puncte. Pe locurile următoare s-au clasat echipele Epitök Budapesta, H. K. Copenhaga, A.Z.S. Varșovia și selecționata de junioare a orașului Varșovia. În ultima zi a turneului s-au înregistrat următoarele rezultate: SKRA Varșovia — H. K. Copenhaga 16—13 (8—6); Epitök Budapesta — A.Z.S. Varșovia 18—13 (12—6).

■

Concursul internațional de ciclocros, desfășurat la Wald (în apropiere de Zürich) s-a încheiat cu victoria fostului campion mondial (în anii 1970 și 1971), Robert Vermière. Ciclistul belgian l-a întrecut pe linia de sosire pe elvețianul Peter Frischknecht, ambii fiind cronometrați, pe un traseu în lungime de 22,400 km, cu același timp: 1 h 01:34,0.

■

În cadrul campionatului unional de hochei pe gheață, lidera clasamentului a obținut o nouă victorie. De data aceasta, hocheiștii de la Aripile Sovietelor Moscova au întrecut pe teren propriu, cu scorul de 7—0, formația Traktor Celiabinsk. Spartak Moscova a cîștigat cu 3—3 partida susținută în deplasare cu echipa Torpedo Gorki. Într-un alt joc, Dinamo Moscova a învins cu scorul de 6—2 formația Himik Voskresensk. În clasament continuă să conducă Aripile Sovietelor Moscova cu 40 p (din 25 de meciuri), urmată de Dinamo Moscova — 33 p.

PE UN TRASEU MAI SCURT

RUDÉ PRÁVO

Au început pregătirile pentru cea de a 27-a ediție a tradiționalei competiții cicliste internaționale *„Cursa Păcii"*, programată anul acesta între 8 și 22 mai, cu plecarea din Varșovia și sosirea la Praga. Comitetele de pregătire a întrecerii, organizate de redacțiile ziarelor *„Trybuna Ludu"*, *„Neues Deutschland"* și *„Rude Pravo"*, lucrează intens. S-au trimis invitații în 23 de țări, dar numărul delegațiilor participante a fost fixat la numai 18. Conform unor dorințe exprimate în anii trecuți de forul internațional de ciclism și de către participanți, traseul a fost redus la 1 806 km. Dar aceasta nu atenuează cu nimic dificultățile cursei, care va avea, printre altele, puncte „tari", un traseu de 48,5 km contracronometru și 8 etape de munte, pe teritoriile R.D. Germane și Cehoslovaciei.

Totodată, au început și pregătirile participanților. Astfel, rutierii polonezi schiază de zor la Zakopane și parcurg pe biciclete drumurile înzăpezite de munte din preajma stațiunii, pentru obținerea unei cît mai bune condiții fizice. Alergătorii cehoslovaci au și realizat o lună de pregătire fizică; acum, ei se vor deplasa în regiuni mai calde, în Cipru, pentru antrenament tehnic. De aici, se vor duce în U.R.S.S., apoi în nordul Italiei, iar cu cîtva timp înaintea startului vor participa la patru curse de selecție pe șoselele din nordul Cehoslovaciei.

din PRESA STRĂINĂ

Este evident că în societatea zilelor noastre sportivul care a ajuns la competiția de performanță trebuie ajutat și susținut. Dar, totul depinde de forma de ajutor. Totul este ca acesta să nu genereze un abuz. Am mai vorbit despre cele din rugby. Se cunosc la fel de bine abuzurile din baschet. Odată cu venirea jucătorilor americani — majoritatea falși studenți și toți mercenari (în anul 1973 au fost înregistrați 35 de jucători americani în cele 16 echipe ale diviziei naționale) foarte gras plătiți (de la 5 000 la 8 000 de franci pe lună) — s-a remarcat și fenomenul de creștere a încasărilor, cluburile dispunînd acum de mijloace financiare care i-au făcut pe mai mulți președinți să-și piardă cu totul capul. Unul dintre aceștia, președintele clubului Racing Antibes, **Jacques Thomas**, a avut totuși tăria de a denunța adevărata licitație a jucătorilor profesionisti, pe care o denumește **„vînătoarea de oameni"**, și care, după părerea sa, ar trebui limitată cît mai mult cu putință.

Căci tinerii — și mai ales cei foarte tineri — sînt cei mai amenințați. A devenit o obișnuință de a se face celor mai dotați baschetbaliști, fotbaliști, rugbyști, ciclisti propuneri care zăpăcesc, de-a dreptul. Sînt însă citați întotdeauna doar cei puțini care au reușit. Niciodată, sau foarte rar, sînt menționați cei care eșuează, fiind apoi aruncați în valurile vieții fără nici o meserie.

Sportul, școală a curajului și a voinței de a învinge, își pierde în acest fel prea adesea vocația. Tot prea adesea se pot întîlni pe arenele de sport tot felul de trișori, de la cei care trișează prin însăși natura meseriei lor, pînă la cei care sînt învățați să trișeze..."

FEMINITATE ATLETICĂ

LES SPORTS

Recent a avut la Bruxelles reuniunea de lucru a Comisiei de studii și proiecte din cadrul Adunării Comitetelor Naționale Olimpice Europene, la care a participat și Lia Manoliu, vicepreședintă a C.O.R., care este membră a Comisiei. Cu același prilej, departamentul sportului feminin al Comitetului Olimpic Belgian a organizat un interesant colocviu consacrat prezenței femeii în sport. Comentînd acest colocviu, cotidianul „LES SPORTS" din Bruxelles scrie, printre altele:

„Prin simpla sa apariție, Lia Manoliu dă cea mai strălucită dezmințire celor ce pretind că sportul feminin urîțește. Înaltă, atletică, cu fața energică temperată de un suris încîntător, una dintre cele mai mari discobole din toate timpurile și-a subjugat auditoriul, trecînd în revistă, fără falsă modestie, deși cu o oarecare timiditate, liniile mari ale carierei ei sportive".

După ce a legat performanțele extreme ale carierei sale atletice, zicînd: „Mi-au trebuit 20 de ani, ca să progresez cu 20 de metri!", Lia Manoliu — revenind la subiectul general al întîlnirii — a spus: **„Mișcările feministe par a fi animate de persoane care nu au decît o singură idee: ce să facă pentru a nu fi femei! Dimpotrivă, noi sportivele trebuie să rămînem mereu tot mai feminine, pentru a fi mai puțin vulnerabile, atît pe stadion, cît și în viață!".**

Expozeul Liei Manoliu — cu cuvinte directe și o infinită gentilețe — a fost călduros aplaudat".

TRIȘORII

JOURNAL DU DIMANCHE

Analizînd situația sportului francez — aflat sub dominația profesionismului și a intereselor materiale, slab mascate de o așa-zisă presiune pentru sport — revista franceză „JOURNAL DU DIMANCHE" scrie, printre altele:

„În mai multe sectoare ale sportului francez au început să se facă simțite neplăcerile legate de imixtiunea banilor.

Redacția și administrația: București, str. Vasile Conta nr. 16; telefoane centrala 11.10.05, secția corespondenți 11.51.09, interurban 72 și 286; telex: sportrom buc. 180. Tiparul I. P. „Informația", București 40 368

PROLETARI DIN TOATE ȚĂRILE UNIȚI-VĂ!

Sportul

ZIAR AL CONSILIULUI NAȚIONAL PENTRU EDUCAȚIE FIZICĂ ȘI SPORT

ANUL XXX — Nr. 7672 | 4 PAGINI 30 BANI | Duminică 3 februarie 1974

DIN SUMAR:

- Sportul—MAGAZIN pag. a 2-a
- Normele de clasificare la fotbal pag. a 3-a
- Campionatele europene de patinaj artistic pag. a 4-a

„Festivalul sporturilor de iarnă", de la Cîmpulung Moldovenesc, a programat și numeroase întreceri de săniuțe din cadrul „Cupei tineretului". Iată un grup de mici concurenți gata pentru start

Foto : N. DRAGOȘ

CUPA TINERETULUI STIMULEAZĂ ENERGIILE

ETAPĂ MUNICIPALĂ LA SĂNIUȚE ȘI SCHI...

Pe pîrtiile din Lunca Saeșului s-au desfășurat, pe o vreme foarte bună pentru sporturile de iarnă, întrecerile etapei municipale de schi și săniuțe ale „Cupei tineretului". La concurs au fost prezenți peste 500 de tineri, toți elevi ai școlilor generale din municipiul Sighișoara. Întrecerea s-a disputat pentru categoriile de vîrstă 6—10 și 11—14 ani.

Comisia municipală de schi-sanie de la C.M.E.F.S., în colaborare cu profesorii de educație fizică **Ștefan Ciobanu** (de la Școala generală nr. 5) și **Ion Giurcan** (de la Școala generală nr. 6) au asigurat întrecerii condiții bune de desfășurare.

Cîștigătorii la **săniuțe (6—10 ani)** : Laura Hentz (Școala generală 1) și Dorin Bob (Școala generală nr. 6) ; **11—14 ani** : Nicoleta Iușan și Marcel Toth (amîndoi de la Școala generală nr. 5) ; **schi, categoria 6—10 ani** : Mircea Sonea (Școala generală nr. 6) ; **11—14 ani** : Gerlinde Keull și Werner Zintz (ambii de la Școala generală 3).

Ion TURCU

...ȘI ETAPĂ PE COMUNĂ LA TENIS DE MASĂ

Seaca de Cîmp, o comună amplasată în partea de sud a Olteniei, se deosebește de multe altele prin faptul că aici — pare curios ! — nu fotbalul, ci tenisul de masă are cei mai mulți practicanți. „**La fiecare doi tineri găsești o paletă și mingi**" — îi place să spună profesorului **Dumitru Neagoe.**

Pentru aceste motive și participarea la tenis de masă, în cadrul „Cupei tineretului", a locuitorilor din Seaca de Cîmp, în număr destul de mare, apare absolut firească. Recent, aici a avut loc etapa pe comună la această disciplină, la întreceri fiind prezenți peste 100 de tineri. Iată cîștigătorii pe categorii de vîrstă : **(9—10 ani)** Fănel Rogojină ; **(11—14 ani)** Ilie Mircea; **(15—19 ani)** Valentin Truică — toți elevi. Pe primul loc în întrecerea membrilor C.A.P. s-a situat Aurel Pădureanu. La fete, întrecerile au fost cîștigate de Valentina Arnăutu **(11—14 ani)**, și Marieta Văduva. La șah, pe primul loc s-au situat Rina Mitu și Costel Mihai.

Șt. GURGUI

UN PRIM BILANȚ LA BLAJ

După ce au fost instruiți factorii investiți cu sarcini în organizarea „Cupei tineretului" la nivelul orașului Blaj, s-a trecut la popularizarea regulamentului în unitățile de bază : clase, secții, ateliere, servicii. În această perioadă de popularizare a „Cupei tineretului", C.O.E.F.S. împreună cu asociațiile sportive s-au preocupat de asigurarea bazei materiale pentru buna desfășurare a întrecerilor. Astfel, pe lîngă pîrtiile de schi și săniuțe deja cunoscute, profesorii și elevii de la **școlile generale nr. 4, 2 și 3** au descoperit altele noi, în apropierea cartierelor **Vaza, Berc, Izvoarele** și **Tiur. La Școala generală nr. 1** a fost amenajat, prin munca patriotică a elevilor, un patinoar. I s-a adăugat și cel de la **Liceul agricol**, ambele intens folosite la această oră. Un sprijin de preț au primit școlile generale din localitate și

(Continuare în pag. a 3-a)

DUPĂ PRIMELE MECIURI ALE DIVIZIEI A DE SCRIMĂ

LIDERII AU ACELAȘI NUME: STEAUA

Sala „Victoria" din Ploiești a oferit primului act al campionatului divizionar de scrimă un decor magnific pe care chiar această competiție rezervată echipelor din eșalonul fruntaș nu îl are totdeauna asigurat. Ce păcat, însă, că din... recuzită au lipsit — din nou — planșele metalice! (Deși la ultima plenară a F.R.S., antrenorul craiovean P. Ghinju propusese o soluție rezonabilă).

Referindu-ne la rezultatele înregistrate în această etapă de debut, trebuie să menționăm — în primul rînd — succesul spadasinilor Clubului sportiv Satu Mare asupra redutabililor parteneri de la Medicina Tg. Mureș. Dacă ultimii au apărut în formația utilizată și anul trecut, sătmărenii au beneficiat acum de prezența fostului campion C. Kiss, transferat de la C.S.M. Cluj. Dar aceasta nu ar explica întru totul surpriza dacă nu am adăuga și comportarea sub nivelul obișnuit a lui A. Pongrat, ca și aportul minim al fraților Damjanschitz. Admirabilul efort al lui Huszar (4 v) a fost insuficient și C.S. Satu Mare a cîștigat cu 9—7. În continuare, sătmărenii au pierdut cu 6—10 în fața Stelei, pentru ca apoi să obțină o victorie ușoară asupra C.S.M. Cluj (13—3). În ceea ce îi privește pe medicniștii din Tg. Mureș, ei au trecut prin emoții și în meciul cu I.E.F.S., în care au condus cu 8—2, obținînd o victorie la tușaveraj : 8 (v) —8. Campionii, cu un lot larg și valoros, au mers din victorie în victorie.

De altfel, Steaua a dominat — firesc — și întrecerile din celelalte probe. La floretă-masculin, de exemplu, formația acestui club a demarat cu o victorie netă asupra Politehnicii Timișoara (13—1), căreia i-a adăugat o alta — tot la scor — asupra Progresului (13—3). Remarcabilă comportarea C.S. Satu Mare, care și-a înscris în primele două meciuri tot atîtea victorii : 10—6 cu Școala sportivă Oradea și — mai ales — 11—5 cu I.E.F.S.

La sabie, principala rivală a Stelei, Politehnica Iași și-a barat, se pare, drumul spre culmile ierarhiei, prezentîndu-se la primul meci — cu Tractorul — fără dovada vizei medicale prevăzută de regulament. Ieșenii au cîștigat meciul cu 10—6, scor pe care l-au repetat și în fața echipei I.E.F.S., dar rezultatele sale stau sub semnul întrebării. Sabrerii Stelei au realizat victorii concludente în primele lor întîlniri : 12—4 cu I.E.F.S. și 13—3 cu C.S.M. Cluj.

La floretă-feminin, probă începută în cursul după amiezei, reprezentantele clubului Steaua au obținut victorii comode, mai întîi în dauna formației Medicina Tg. Mureș (15—1) și, apoi, în fața cvartetului studentelor de la I.E.F.S. (12—4). De reținut, în această întrecere, victoria realizată de formația Școlii sportive nr. 1 București, proaspăt promovată în prima divizie, asupra Viitorului (10—6).

ALTE REZULTATE. — **Floretă feminin:** Progresul — Viitorul 13—3; I.E.F.S. — Șc. sportivă nr. 1 București 13—3. **Floretă masculin:** I.E.F.S. — Progresul 8 (v) — 8; Politehnica Timișoara — Șc. sportivă Oradea 11—5; C.S. Satu Mare — Progresul 12—4. **Sabie:** C.S.M. Cluj — Petrolul 11—5, **Spadă:** I.E.F.S. — Electroputere 10—6; Electroputere — C.S.M. Cluj 10—6.

Sebastian BONIFACIU

LA CÎMPULUNG MUSCEL S-A INAUGURAT O SPLENDIDĂ SALĂ DE ATLETISM

CÎMPULUNG 2 (prin telefon). Multiplelor ansambluri arhitectonice care au transformat vechiul „oraș al pensionarilor" într-o veritabilă citadelă modernă li se adaugă, la Cîmpulung Muscel, începînd de ieri la amiază, un nou edificiu.

Rod al grijei părintești pe care partidul și statul o manifestă permanent față de viitorul tineretului nostru, față de mișcarea sportivă, noua sală atletică — construcție simplă, modernă, atrăgătoare — se înscrie la un loc de frunte în patrimoniul sportului nostru.

La festivitatea inaugurării au fost prezenți tovarășii **Ion Dincă**, prim-secretar al Comitetului județean Argeș al P.C.R., și general-locotenent **Marin Dragnea**, prim-vicepreședinte al C.N.E.F.S. Au participat, de asemenea, tovarășii Vasile Mușat și Ionel Dicu, secretari ai Comitetului județean Argeș al P.C.R. și Ion Ploscaru, prim-secretar al Comitetului orășenesc Cîmpulung al P.C.R.

Felicitîndu-i pe constructori, tov. Ion Dincă, a subliniat în cuvîntul său că noua sală atletică reprezintă o expresie vie a punerii în practică a Hotărîrii Plenarei C.C. al P.C.R. din 28 februarie — 2 martie 1973, cu privire la dezvoltarea continuă a educației fizice și sportului în țara noastră. Primul secretar al comitetului județean de partid și-a exprimat totodată convingerea că prin darea în folosință a sălii. liceul de atletism, această unitate pilot a atletismului românesc, va avea posibilități sporite de a obține rezultate de valoare, competitive pe plan internațional.

Mulțumind organelor de partid și de stat din județul Argeș pentru sprijinul neprecupețit acordat în ridicarea acestei noi cetățui a sportului românesc, tov. general-locotenent Marin Dragnea, a felicitat elevii și corpul didactic pentru bunele rezultate obținute în cei trei ani care s-au scurs de la înființarea liceului, acordîndu-le din partea Biroului Executiv al C.N.E.F.S. **„Diploma de onoare".**

În încheierea festivității, într-o atmosferă de puternic entuziasm, participanții au adresat o **telegramă C.C. al P.C.R., tovarășului NICOLAE CEAUȘESCU, prin care s-au angajat să contribuie substanțial, cu performanțe de valoare, la creșterea prestigiului sportiv al patriei noastre.**

Adrian VASILIU

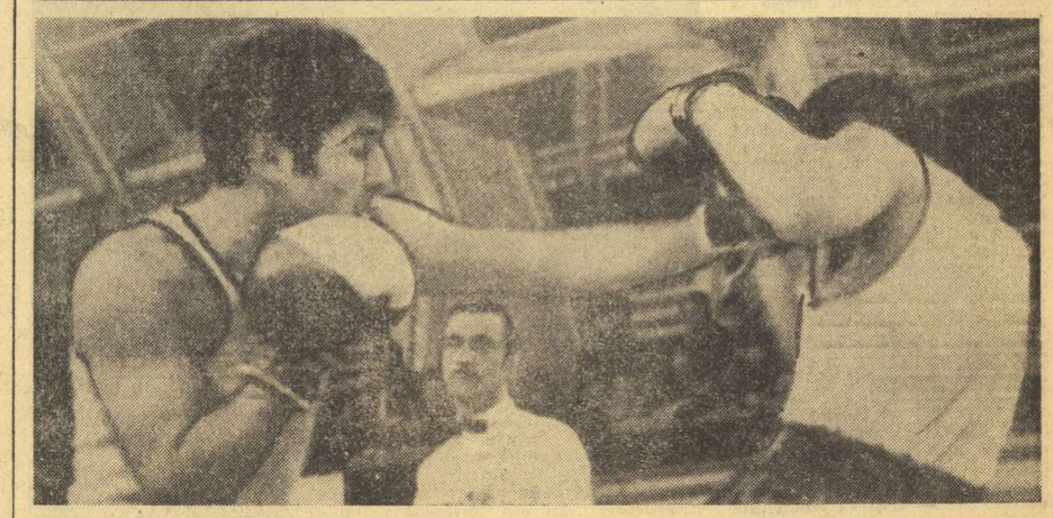

Deși momentul surprins de fotoreporter ni-l prezintă pe D. Burdihoi *(stînga) - lovindu-l în plin cu o directă de stînga pe* Jenel Vancea *(Dinamo), totuși dinamovistul a fost superior în partida de aseară și a obținut victoria la puncte.*

O REUȘITĂ GALĂ DE BOX LA DINAMO

Aseară, cocheta sală din șos. Ștefan cel Mare a găzduit prima reuniune pugilistică a anului, la care au participat și cîțiva pugiliști fruntași din Capitală. Faptul că organizatorii au programat 15 meciuri în această gală dovedește că în majoritatea secțiilor bucureștene există mulți boxeri dornici să-și verifice nivelul de pregătire în fața publicului, motiv pentru care sugerăm comisiei municipale de specialitate, ca și cluburilor cu secții puternice de box, să urmeze exemplul dinamoviștilor.

Gala a fost reușită, cu multe meciuri frumoase, viu disputate, care au scos în evidență poftа de luptă și buna pregătire a celor mai mulți participanți. Cu acest prilej, într-unul dintre cele mai așteptate meciuri ale reuniunii, *Gheorghe Pușcaș* (Voința) a reușit să-și ia revanșa în fața metalurgistului *Constantin Stanciu*, pe care l-a învins la puncte, dar nu fără dificultăți. (m. tr.).

La campionatele internaționale de judo (tineret)

CINCI SPORTIVI ROMÂNI AU URCAT TREPTELE PODIUMULUI DE ONOARE

Toma Mihalache, locul II la categoria ușoară

Într-una dintre cele mai spectaculoase partide Toma Mihalache *(dreapta) a ieșit învingător în fața bulgarului* Plamen Palazov

Fotografii de Dragoș NEAGU

În sala Floreasca din Capitală, tineri din **Bulgaria, R.D. Germană, R.F. Germania, Italia, Uniunea Sovietică** și **România** și-au disputat, ieri, întîietatea în cea de-a patra ediție a **Campionatelor internaționale de judo ale țării noastre.** Desfășurate după sistemul de organizare a marilor competiții internaționale, dimineața au fost programate confruntările pentru desemnarea cîștigătorilor de serii — în fapt, doi dintre cei patru semifinialiști la fiecare categorie de greutate — și a concurenților ce beneficiau de șansele recalificărilor, iar după-amiază au avut loc partidele recalificărilor, semifinalelor și finalelor.

După cum era de așteptat — pe foile de concurs fiind înscriși mulți judoka apreciați în arena internațională — meciurile au prilejuit dispute aprige, de mare ambiție și de un apreciabil nivel tehnic. Firește, sportivii români — în marea lor majoritate debutanți la asemenea întreceri — au avut o misiune dificilă. Cu toate acestea, unii dintre ei au obținut frumoase victorii. Ne vom referi mai întîi la semimijlociul **Toma Mihalache,** care a cîștigat seria, întrecîndu-și toți adversarii. Mihalache a dispus în prima partidă de sovieticul **Aristotel Spirov,** medaliat cu bronz la ultimele două ediții ale campionatelor europene. În această partidă, reprezentantul țării noastre a finalizat de două ori cîte o secerare mare interioară (o-uchi-gari), acumulînd punctele necesare victoriei prin superioritate tehnică (yusei-gachi). Apoi, el l-a întrecut, tot prin yusei-gachi, la capătul unui meci viu disputat, pe bulgarul **Plamen Palazov.** În sfîrșit, pentru primul loc în serie și-a apărat șansele în fața lui **Gerd Konietzka** (R.D. Germană). Găsind o priză favorabilă atacului (în min. 3), Mihalache a executat fulgerător o aruncare peste umăr cu ambele brațe (morote-seoi-nage) obținînd ippon-ul (victorie înainte de limită) și asigurîndu-și, astfel, o medalie.

Cu toate că au ieșit învingători în unele partide, alți sportivi români, n-au obținut pînă la capăt succesul și astfel au intrat în recalificări sau au ieșit din concurs. La prima categorie de greutate (ușoară), **Dan Deliu** a reușit să-l învingă în primul meci pe bulgarul **Kazimir Varadinov,** prin yusei-gachi, și în cel de-al doilea pe **Marcel Nuțu,** tot prin yusei-gachi, dar a pierdut cu aceeași decizie partida din ultimul tur, cu **Torsten Reissmann** (R. D. Germană), fiind nevoit astfel să-și încerce șansele în recalificări. La această categorie seriile au fost cîștigate de **Ser-**

(Continuare în pag. a 4-a)

INTERVIU CU NOUL ANTRENOR PRINCIPAL AL REPREZENTATIVEI DE BASCHET, MIHAI NEDEF

„PORNESC LA LUCRU CU DEPLINĂ ÎNCREDERE"

● Dîrzenia va fi o caracteristică a celor selecționați ● Toți jucătorii vor trebui să se adapteze muncii întregului colectiv ● Baza pregătirii se creează la club ● Turneul de la Kosice — primul test ; Balcaniada din Grecia — principalul obiectiv al anului

Personalitatea maestrului emerit al sportului **Mihai Nedef** s-a relevat imediat după anul 1950 cînd, la absolvirea S.M.T.C.F., a fost selecționat în prima mare echipă de baschet a I.C.F.-ului (cum se numea atunci I.E.F.S.), după care s-a legitimat la C.C.A. (acum Steaua). Aici, împreună cu **Folbert, Fodor, Em. Niculescu** și **Novacek** au alcătuit celebrul „5" care atrăgea mii de spectatori. Sportiv energic, dotat cu o mare capacitate de luptă, tehnician remarcabil, exigent în pregătire față de el însuși, **Mihai Nedef** a fost întotdeauna un exemplu pentru coechipierii săi de la Steaua și din lotul reprezentativ, al cărui component a rămas 15 ani, multă vreme fiind chiar căpitanul echipei. Retragerea din activitatea competițională de performanță nu a însemnat pentru **Mihai Nedef** și renunțarea la baschet. Dimpotrivă, el s-a legat strîns de prima sa dragoste, selecționata institutului la care și-a desăvîrșit instruirea. Antrenînd pe tinerii baschetbaliști de la I.E.F.S., prof **Mihai Nedef** le-a imprimat stilul

D. STĂNCULESCU

(Continuare în pag a 3-a)

„CUPA POIANA" LA BIATLON

NICOLAE VEȘTEA (ROMÂNIA) ÎNVINGĂTOR ÎN PROBA INDIVIDUALĂ

POIANA BRAȘOV, 2 (prin telefon). Simbătă, soarele a strălucit în frumoasa stațiune de la poalele Postăvarului, vrînd parcă să dea o ambianță deosebită primului concurs internațional de biatlon găzduit de țara noastră în actualul sezon. La start au fost prezenți sportivi din **Cehoslovacia, Bulgaria, Republica Democrată Germană** și **România.** În prima zi s-au desfășurat cursele individuale pe 20 kilometri (cu patru trageri — două din poziția culcat, două din poziția picioare) pentru seniori și 15 km (cu trei trageri — două culcat, una în picioare) pentru tineret.

La ora 9 starterul a dat plecarea concurentului cu numărul 1, **Nicolae Veștea.** Coincidența a făcut ca purtătorul acestui număr să se situeze și la sfîrșitul celor 20 de kilometri pe primul loc al întrecerii. Seniorii și-au disputat cu ardoare deosebită întîietatea. Antrenorii echipelor din R.D. Germană, Cehoslovacia și România au considerat competiția ca un important test în alcătuirea formațiilor pentru participarea la Campionatele mondiale de biatlon de la Minsk (U.R.S.S.). **N. Veștea,** care în ultima perioadă a fost bolnav și nu a luat parte la concursurile din Republica Federală Germania și Cehoslovacia, a făcut o cursă deosebită, a tras calm în poligon, iar la ultima trecere prin poligon a realizat 0 puncte. De altfel, **Nicolae Veștea** a mers bine și în proba de fond și, numai cu trei minute penalizare, a cucerit pe merit locul I în Cupa Poiana. Cu acest succes, el a luat o serioasă opțiune pentru echipa ce se va alcătui în vederea participării la C.M. Cel mai bun timp la fond a înregistrat un alt reprezentant al României, **Gh. Gîrniță.** Dar, cu 9 minute penalizare la tragere (cu puțin timp înaintea startului încă își mai regla arma) a trebuit să se mulțumească cu un loc (8) cu mult sub posibilitățile sale. **Ion Mîrzea** a reușit o merituoasă performanță, clasîndu-se pe locul III, într-o companie valoroasă, în care biatliștii din R.D.G. și Cehoslovacia au făcut totul pentru a înregistra performanțe cît mai ridicate.

REZULTATE TEHNICE : 1. **Nicolae Veștea** (România) 1h19:15 (3 min. pen.), 2. Reinhardt Riese (R.D.G.) 1h20:08 (2 min. pen.), 3. Ion Mîrzea (România) 1h20:46 (4 min. pen.), 4. Eberhard Rosch (R.D.G.) 1h21:19 (5 min. pen), 5. Frank Potter (R.D.G.) 1h21:38 (4 min pen.), 6. Gh. Voicu (România) 1h21:50 (6 min. pen.), 7. Ladislau Ziska (Cehoslovacia) 1h22:37 (7 min. pen.), 8. Gh. Gîrniță (România) 1h22:55 (9 min. pen). 9. V. Fontana (România) 1h23:17 (6 min. pen.), 10. Ion Țeposu (România) 1h24:29 (7 min. pen.).

La ora 11, a fost rîndul tinerilor biatliniști din cele patru țări să se întreacă pe distanța de 15 km. După primele două treceri prin poligon, tînărul nostru reprezentant **Gh. Duca** ne dădea speranțe la un succes de prestigiu. Dar, în ultima buclă de 5 km., el a slăbit ritmul în alergarea pe schiuri, dînd astfel posibilitatea reprezentanților Cehoslovaciei și R.D. Germane să-l depășească, iar el a trebuit să se mulțumească doar cu medalia de bronz. De altfel și ceilalți schiori români, **Gh. Păunescu, D. Drăghici** și **Șt. Urs,** deși au mers mulțumitor la fond, mai trebuie să lucreze încă pentru perfecționarea tragerilor. Cînd minutele de penalizare vor fi în număr acceptabil

Paul IOVAN

(Continuare în pag. a 4-a)

Nicolae Veștea (România), învingătorul probei individuale disputată simbătă la Poiana Brașov, în timpul tragerii

Foto : S. BAKCSY

JUCĂTORII NOȘTRI S-AU COMPORTAT BINE ÎN ÎNTÎLNIREA AMICALĂ DE TENIS CU ECHIPELE UNGARIEI

În sala „23 August" din Capitală au continuat întîlnirile de tenis ale competiției amicale dintre echipele de juniori și junioare ale României și Ungariei. După două zile, scorul arată astfel : **4—2 pentru reprezentativa noastră în confruntarea băieților, și 5—0 în favoarea echipei de junioare a țării noastre.**

Dintre meciurile disputate pînă acum, cel în care s-au întîlnit **Mariana Hadgiu** și **Eva Rozsavögyi** merită menționat, atît prin evoluția scorului, cît și prin rezultatul cu care s-a încheiat. După ce a pierdut primul set la tie-break (6—7), Mariana Hadgiu a jucat foarte bine în continuare, cîștigînd următoarele două seturi cu **6—4, 6—4.** Ea a repurtat astfel o victorie prețioasă asupra campioanei de junioare a Ungariei și, totodată, și-a luat revanșa pentru înfrîngerea pe care a suferit-o vara trecută la Rozsavögyi.

De la oaspeți, în bună formă s-a dovedit a fi **Ferencz Csepai,** un jucător cu multe lovituri eficace. El a cîștigat în două seturi confruntarea cu Aurel Dărăban : **7—6, 7—5.**

În celelalte partide s-au înregistrat următoarele rezultate : **(juniori)** Sorin Orășanu — Gabor Lukacs 6—2, 3—6, 6—4 ; Laurențiu Țiței — Vilmos Lazár 4—6, 5—7 ; Radu Opreanu — Tamas Sturcz 6—0, 6—4 ; **(junioare) :** Mariana Socaciu — Iudith Fodor 6—3, 6—2; Lucia Romanov — Iudith Budai 6—0, 6—0 ; Simona Nunweiller — Katalin Hetei 6—3, 6—2.

După cum ne spunea antrenorul **Tudorel Bădin,** întregul lot de 7 jucătoare va fi folosit în această confruntare, cele mai în formă urmînd a fi incluse în echipa care ne va reprezenta peste două săptămîni, tot la București, în meciul — mult mai dificil — cu o reprezentativă de junioare din Cehoslovacia. Tot atunci se vor întîlni și echipele de juniori.

I. GV.

MAGAZIN Sportul

JUNIORUL CARE POATE DEVENI UN... SENIOR AL TENISULUI NOSTRU

În „perioada de aur" a sportului alb de la Progresul — cînd copiii ce locuiesc în imobilele vecine cu „bătrîna" arenă de pe str. dr. Staicovici săreau gardul și se apucau să joace tenis — un puști bine legat, în vîrstă de opt ani, lua pentru prima oară racheta în mînă. Ochiul de expert al lui Pepi Ursan a sesizat că noul venit nu se joacă, doar, cu tenisul, ci vrea să-l JOACE și, cum făcuse și cu alt talent (este vorba de Petrică Mărmureanu), a început să se ocupe cu grijă de Tăbăraș — eroul însemnărilor noastre. Cam doi ani l-a dădăcit maestrul Ursan pe Mihai, dar nu și-a pierdut timpul, pentru că atunci cînd i l-a predat lui Serester, alfabetul tenisului îi era aproape cunoscut lui Tăbăraș.

În tenis, antrenorul trebuie să aibă o răbdare de giuvaergiu. Niciodată un antrenor nu se va încumeta să investească zece ani din viața sa în pregătirea unui viitor jucător de tenis, dacă nu va constata încă de la început că are de-a face cu un talent. Pepi Ursan, apoi Vasile Serester, apoi Arnulf Schmidt, apoi Günther Bosch — fiecare dintre acești pedagogi ai tenisului românesc a contribuit cu cîte ceva la formarea noului jucător, Mihai Tăbăraș. Evident, meritul cel mai mare îl are „Cucu" Schmidt, antrenorul de la clubul Progresul, unde Tăbăraș joacă de cînd a „făcut ochi" în tenis, și pînă astăzi.

Cine este acum Tăbăraș ? În primul rînd un jucător al cărui talent a fost confirmat, apt încă de mari progrese, pentru că nu are nici 18 ani (îi va împlini abia la 5 noiembrie), pentru că este înalt de 1,85 m și pentru că se află... pe mîini bune. De altfel — lucru absolut firesc — el a și început să restituie — cred că acesta este cuvîntul — o parte din ce s-a investit în... racheta sa : în 1968, iar apoi în 1972 a cucerit titlul de campion al țării la categoria de vîrstă 11—12 și, respectiv, 15—16 ani, cu echipa clubului Progresul a cîștigat prima ediție, anul trecut a campionatului de juniori — contribuția sa la acest succes fiind hotărîtoare, doi ani consecutiv (1973 și 1974) s-a clasat pe primul loc în concursul republican de sală al juniorilor, a fost, în toamna trecută, laureatul concursului internațional de la Mamaia, obținînd și cîteva succese în confruntări peste hotare. Dar biografia tenismanului Tăbăraș ar fi incompletă dacă n-am adăuga încă un amănunt, nu lipsit de importanță : în anul III, secția reală, la liceul N. Bălcescu, din Capitală, unde învață, Tăbăraș este cotat unul dintre elevii buni. Spațiul nu ne permite să scriem despre discuția pe teme de tenis, îndelungă, pe care am avut-o cu Tăbăraș. Vom scrie doar că își privește viitorul de om și de tenisman cu o maturǎ seriozitate. Ceea ce nu este puțin...

Ion GAVRILESCU

REÎNTÎLNIRE ÎN FAȚA MESEI DE JOC

DOUĂ CELEBRITĂȚI ALE TENISULUI DE MASĂ, DOUĂ VECHI PRIETENE

„De cîte ori vin în România (acum mă aflu, mi se pare, pentru a patra oară în frumoasa dv țară), încerc o senzație cu totul aparte, ne-a spus cu emoție în glas Sun Mei-in — conducătoare adjunctă a delegației de tenis de masă din R.P. Chineză, care ne vizitează țara — fostă una dintre cele mai reputate „palete" ale lumii în urmă cu 10—15 ani. **Reîntîlnirile cu sportivii români îmi prilejuiesc momente de mare efuziune. Cu Maria Alexandru și Ella Constantinescu am fost, cîndva partenere de întrecere în competiții de amploare. Îmi amintesc, de asemenea, cu multă plăcere și de alți sportivi, de Gantner, Harasztosi, Geta Pitică, Negulescu. Ca jucătoare sau ca antrenoare, am avut deseori ocazia să urmăresc evoluțiile sportivilor prieteni români, să ne antrenăm împreună, să facem un schimb de impresii. De fiecare dată ne-am simțit bine alături de ei, ne-am despărțit cu cele mai bune sentimente, cu dorința reciprocă de a ne mai revedea".**

...Într-adevăr, marea sportivă care a fost Sun Mei-in, astăzi profesoară la Institutul de Educație Fizică și Sport din Pekin, este o cunoștință veche a publicului sportiv din țara noastră. Prezentă pentru prima oară la București (1953), la cea de a 20-a ediție a campionatelor mondiale, ea a revenit printre noi în 1957, 1959 și acum, cu ocazia campionatelor internaționale ale României de la Ploiești. Sun Mei-in a fost și o excelentă sportivă, apreciată pentru măiestria ei, cu lovituri necruțătoare de atac combinate cu stopuri aproape imposibil de returnat. Împreună cu coechipiera ei, faimoasa Ciu Ciun-hui — campioana lumii în 1961 — a făcut o partidă memorabilă în finala C.E. de dublu-fete (Pekin, 1961), pierzînd la mare luptă în fața romîncelor Maria Alexandru și Geta Pitică, pentru ca peste doi ani, la C.M. de la Praga, Sun Mei-in să ajungă în semifinalele de simplu femei (eliminată de Alexandru), după ce cu cîteva zile mai înainte se întîlnise tot cu Maria Alexandru și Ella Constantinescu în semifinalele pe echipe (România — R.P. Chineză 3—2, la capătul unor partide considerate de specialiști ca cele mai spectaculoase de pe întreg parcursul „mondialelor").

Sun Mei-in și Ella Constantinescu, *din nou împreună în sala de sport*
Foto : P. ROMOȘAN

La fel de modestă și deferentă ca și la masa de joc, Sun Mei-in manifestă și astăzi, ca antrenoare, același spirit cu adevărat sportiv, gata oricînd să împărtășească din multiplele sale cunoștințe tinerilor ei elevi, ca și colegilor de sport.

„În sala de concurs sau de antrenament — ne sublinia maestra emerită a sportului Ella Constantinescu — **am simțit întotdeauna în Sun Mei-in o sportivă desăvîrșită, un om adevărat. Cînd a cîștigat sau a pierdut, ea a rămas mereu aceeași extrem de apropiată, îndatoritoare. Și acum Sun Mei-in este o admirabilă parteneră și prietenă. Iată de ce, reîntîlnirile noastre ne produc atîta bucurie".**

C. COMARNISCHI

AȘTEPTARE

Duminică de iarnă
și ecouri ovale
dinspre
„23 August"
„Republicii"
sau
„Giulești"

Duminică de iarnă,
cu microbiști nostalgici,
așteptînd fluierul arbitrului
să explodeze în scoica urechii

Sus,
un soare parcă din piele galbenă,
chemînd bombeuri și risturi,
înconjurat de tribunele
și peluzele norilor

Acum e rîndul nostru
să ieșim pe teren,
în aplauzele lui Dumitru
Dinu
și Dobrin.

Spre seară,
stelele aprind reflectoare
pentru o nocturnă fantastică,
și luna,
la mijlocul terenului,
surîde a ispită
și șuturi de zile mari

Înainte de culcare,
deschid
cu iarba fiarelor
lacătul calendarului
și răsfoiesc filele
spre martie

Apoi, pun urechea
pe neaua pernei
și ascult gazonul cum crește
pînă-n crampoane.

MIRCEA BONDA

UN HANDBALIST DEVINE TITULAR ÎN DIVIZIA A DE... FOTBAL

Schepp a ajuns un nume cunoscut amatorilor de fotbal. Tînărul acesta de 21 de ani a devenit, în ultimul sezon, titular în echipa U.T.A. și evoluțiile sale i-au adus frumoase aprecieri. A lipsit puțin, însă, ca Erhardt Schepp să ne astăzi handbalist, și nu fotbalist !...

Începuse fotbalul la piticii U.T.A.-ei, cu antrenorul Mercea. Dar la vîrsta liceului pleacă la Timișoara și trei ani de zile joacă handbal în echipa Liceului Sportiv Timișoara. Participă la mai multe turnee și mulți îl văd o extremă de perspectivă în jocul pe semicerc. În vacanța de iarnă, în ultima vacanță de iarnă, pe cînd era într-a XII-a, vine acasă, în comuna Șagu, în Șagul Aradului. Echipa de juniori a comunei avea un meci, un amical cu... juniorii U.T.A.-ei. Și Schepp joacă în echipa Șagului. Antrenorul U.T.A.-ei, tot Mercea, îl convinge să nu renunțe la fotbal. Și îl transferă, cu școală cu tot, la Arad. Iar în vară urmează debutul în prima divizie. Poloni era accidentat, așa că atunci, în derbyul acela cu Dinamo, de la Arad, din vara lui '70, în „11"-le U.T.A.-ei apare fostul handbalist Schepp. Și U.T.A. joacă aproape un tur de campionat cu Schepp titular pe postul de fundaș stînga. Dorința de a urma o facultate îl duce însă, în '71 din nou la Timișoara. „Poli" era în divizia secundă, dar el, fost titular în prima scenă, e rezervă. Nu se prea împacă cu postura aceasta și ia din nou drumul Aradului, în iarna aceluiași an. Joacă un tur de campionat la tineret dar vine ziua retragerii lui Lereter, în primăvara lui '73, și Schepp redebutează la U.T.A., ca fundaș central, într-un meci la Petroșani. Astăzi Schepp reprezită unul din punctele principale ale „triunghiului clasic al U.T.A.-ei", mijlocașul de închidere. Și antrenorul Toma Jurcă îi prevede o ascensiune frumoasă.

...În iarna aceasta, la Predeal, unde și-a făcut U.T.A. „programul de munte", Schepp acorda primul său micro-interviu.

— Ce îți place mai mult ? Handbalul sau fotbalul ?

— *Sportul, în general ! Firește că fotbalul este marea mea dragoste, altfel nu aș fi... trădat handbalul.*

— Ai jucat fundaș. Acum ești titular ca mijlocaș. Care post îți convine mai mult ?

— *Totdeauna mi-a plăcut să alerg foarte mult. Și, ca mijlocaș, mă simt mai bine. Mai ales că eu nu am doar sarcini defensive, cum ar părea la prima vedere. În ultimul tur am înscris și două goluri...*

— Handbalul te-a ajutat cu ceva pentru cariera de fotbalist ?

— *Cred că mi-a dezvoltat viteza. Eu alerg suta de metri în 11,2 secunde. Dar și handbalul te obligă să muncești foarte, foarte mult. Acesta cred că e numitorul comun.*

— Gînduri de viitor ?

— *Multe și frumoase !...*

Schepp dorește să-și completeze cartea de vizită cu date superioare celor 7 jocuri în naționala de juniori și un singur meci disputat la Festivalul Mondial al Tineretului și Studenților din vara anului trecut...

Mircea M. IONESCU

BEȚE DE SCHI CU... CLAXON ȘI CRONOMETRU

La Expoziția internațională de articole de sport de la München, atenția s-a concentrat asupra schiurilor. În mod special au interesat noutățile tehnice : bețe de schi elastice și altele cu... cronometru sau claxon, schiuri cu frîne care intră în mod automat în funcție după desfacerea legăturilor, ochelari de schi cu căști de urechi, pentru a asculta directivele profesorului de schi.

BUNICA ȘI NEPOTUL

...În seara aceea, la Galați, era un ger strașnic. Aproape douăzeci de grade sub zero. Un timp numai bun de stat la gura sobei și de urmărit la televizor un nou episod al „Pistruiatului". Iată însă că aproximativ 250 de spectatori s-au încumetat să vină la patinoarul artificial pentru a urmări meciul de hochei dintre formațiile „Dunărea" din localitate și Dinamo București.

Inimoșii sportivi patinau aprig pe patrulaterul de gheață, poate și pentru a se mai încălzi un pic, iar spectatorii pentru a obține aproximativ același efect, băteau cu sîrg din picioare. Deodată, privirile îmi alunecă spre o bătrînică, bine înfofolită, ce stătea de vorbă cu Ion Moroșan, tatăl talentatului hocheist de la „Dunărea". Curiozitatea îmi dădea ghes și, întrevăzînd posibilitatea unei note inedite pentru cititorii noștri, mă apropii de cei doi, și-i spun lui Ion Moroșan că aș vrea s-o cunosc pe temerara femeie, care venise la hochei pe o vreme atît de cîinoasă.

Așa aflu că se numește Aspasia Turnăr, că are nu mai puțin de 74 de ani, că este originară din orașul Rădăuți, unde și locuiește și că a venit în mod special la Galați să-l vadă jucînd pe nepotul ei, Adrian Olenici. Interlocutoarea mea îmi mai spune că este aproape nelipsită de la meciurile „Dunării", unde este legitimat „băiețelul" ei. O întreb ce părere are de felul cum joacă nepotul ei.

— Apăi, dragul maichii, Adi al meu patinează foarte bine, conduce pucul cu măiestrie, dar mă și necăjește pentru că, îndrăgostit din cale afară de acest joc, uită uneori să paseze la timp, iar cînd este pe punctul de a da gol, vrea cu tot dinadinsul să-l păcălească și pe bietul portar. Și doar dom' profesor Tomovici l-o învățat toate cele și bine. Trebuie să-l mai urechesc puțin. Are abia 17 ani, dar vreau să-l văd cît mai degrabă în echipa cea mare a țării. Știți doar că acu' joacă titular la juniori".

Semnatarul acestor însemnări, rămas fără replică, nu a avut altceva de făcut decît să sărute mîna acestei moldovence care, în ciuda vîrstei sale, nu ezită nici un moment să bată drumuri lungi și obositoare pentru a-l încuraja pe Adi al ei.

T. SIRIOPOL

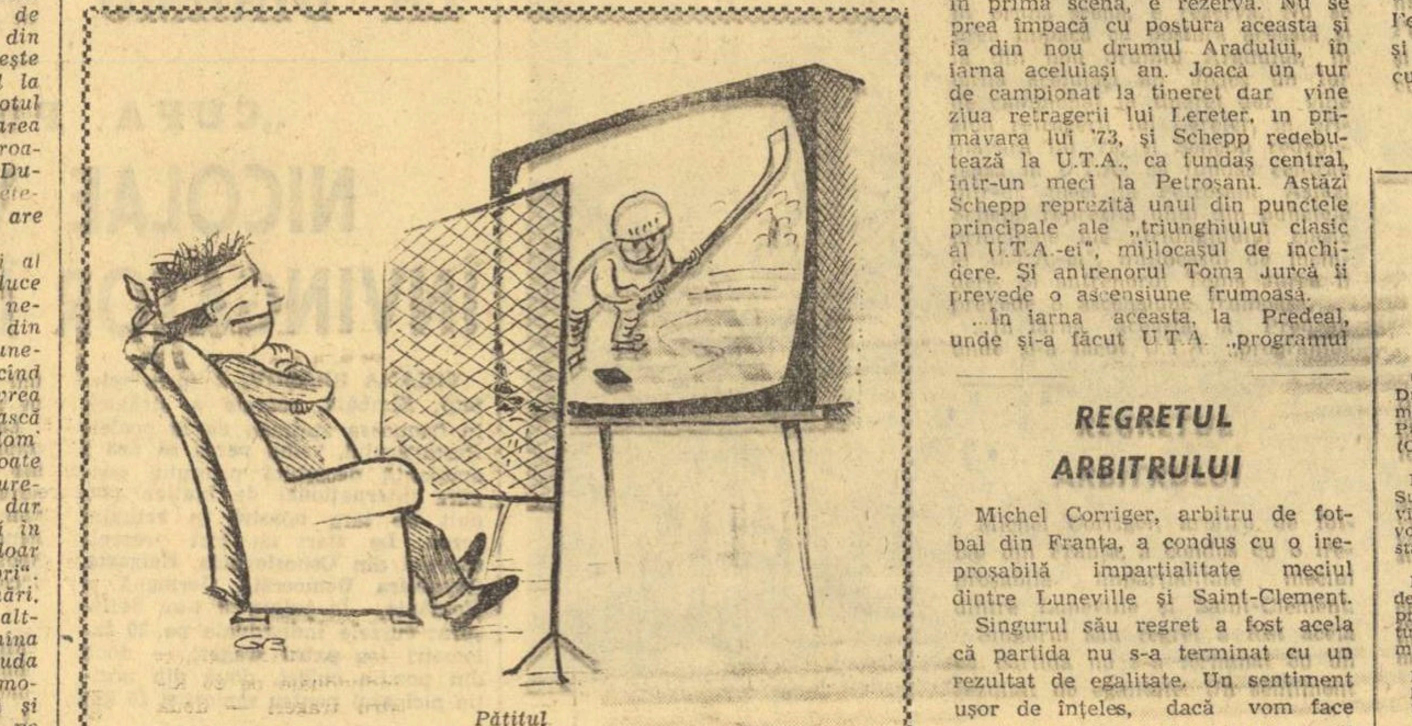

Pățitul

Desen de G. BADEA

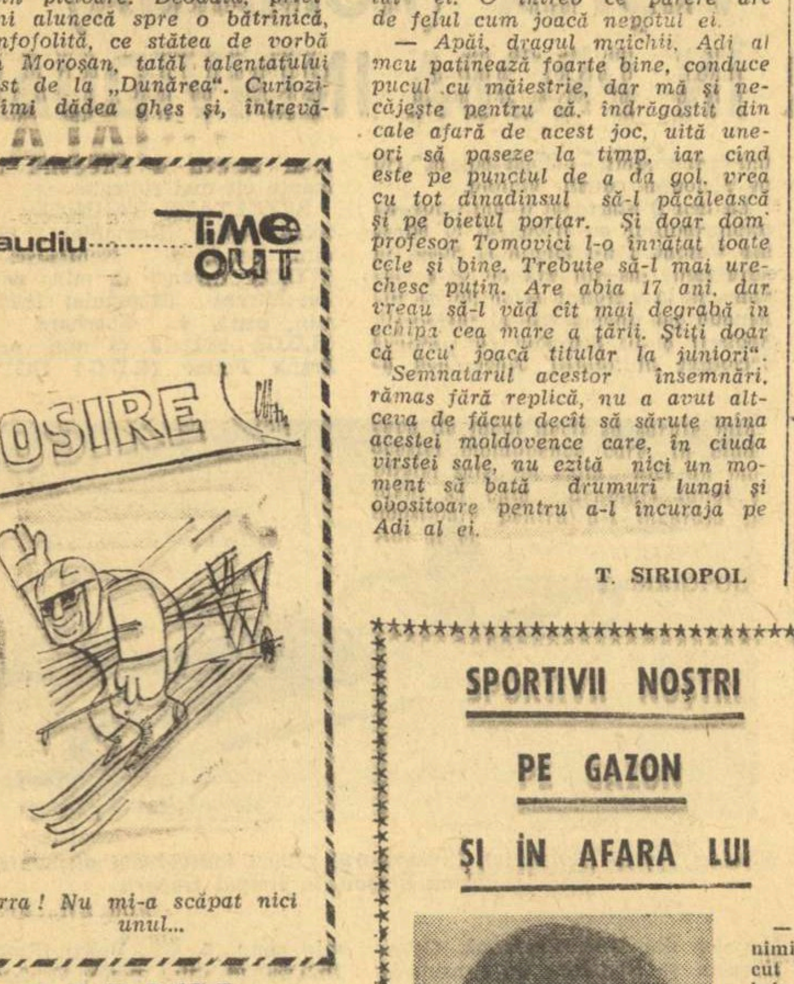

Urrra ! Nu mi-a scăpat nici unul...

PARIUL

Isprava tinerei studente în filozofie Berryll Jones a fost consemnată în prima pagină a tuturor ziarelor londoneze. Berryll a cîștigat zece lire sterline, deoarece a făcut prinsoare cu colegii săi de facultate că va străbate vreme de trei ore, singură, după miezul nopții, străzile cartierului Soho, locul unde autorii romanelor polițiste își plasează de obicei acțiunea.

Berryll a intrat liniștită pe străzile în penumbră ale cartierului rău famat. Colegii o așteptau într-o mașină parcată la un loc sigur. Exact peste trei ore, tînăra studentă, în vîrstă de 20 de ani, a apărut la locul întîlnirii. Deși suferise șase atacuri din partea unor jefuitori și huligani, micuța Berryll, care cîntărește numai 50 kg, nu prezenta nici o leziune. Doar geamul ceasului-brățară era spart. În schimb, nu mai puțin de opt vlăjgani au fost internați pentru contuzii de diferite grade.

...Se cuvine să adăugăm că Berryll Jones este campioana de karaté a Angliei.

REGRETUL ARBITRULUI

Michel Corriger, arbitru de fotbal din Franța, a condus cu o ireproșabilă imparțialitate meciul dintre Luneville și Saint-Clement.

Singurul său regret a fost acela că partida nu s-a terminat cu un rezultat de egalitate. Un sentiment ușor de înțeles, dacă vom face precizarea că cei doi băieți ai săi jucaseră unul împotriva celuilalt, în cele două echipe...

SPORTIVII NOȘTRI PE GAZON ȘI ÎN AFARA LUI

Mihai Nicolescu, rugbystul-arhitect, cel mai bun jucător în 1973...

Discutăm de două-trei ore. Mihai Nicolescu e acum mai destins. Spunem aceasta pentru că la început ne-a întrebat mirat :

— **De ce tocmai eu ? Avem atîția alții, poate mai buni, cu siguranță mai... tineri...**

I-am arătat că vrem să știm totul, sau aproape totul, despre el, cel mai bun rugbyst al anului trecut. A zîmbit și a deschis „cartea" cu amintiri :

— **Biografia mea nu are nimic deosebit. M-am născut la Ploiești, în noiembrie 1943. Părinții s-au mutat curînd la București. Am început-o pe la 12 ani, cu fotbalul. Dar n-a ținut mult. Fratele meu făcea rugby. M-a luat odată cu el, la Constructorul. Întîi m-a amuzat sportul acesta. Pînă am început să-l înțeleg. Mitică Ionescu, antrenorul de-atunci, a avut răbdare și mi-a arătat că mînuirea balonului oval nu are seamăn. Este un om minunat nea Mitică ! Se interesa de toate, de școală, de familie. Am învățat enorm de la el. Și așa am rămas între buturi...**

— Trăgînd linie și adunînd, înțeleg că dumneavoastră aveți peste 15 ani de rugby...

Zîmbește cu nostalgie. Continuă firul amintirilor.

— **Aveam o echipă bună, cu Coravu, Nica, Hulă, Boiangian, Nedelcu. Am cîștigat trei titluri de campioni la juniori, care s-au adăugat la cele două obținute înaintea venirii mele.**

— Știu că ați avut, în paralel, succese în viața de zi cu zi.

— **Succese ? E, poate, prea mult spus. Mi-am văzut de treabă, asta-i tot. Am terminat liceul, am intrat la „Arhitectură", am continuat să joc, în Divizia B (antrenor — Nicolae Pădureanu). După absolvire, am lucrat și lucrez la Institutul Proiect București. În 1967 am trecut la Dinamo, unde am îmbrăcat tricoul de campion. Lumea a început să aibă încredere în mine. Un an mai tîrziu eram chemat la echipa națională (Evoluasem și în reprezentativa de tineret). Aici m-am impus ceva mai greu, aveam „treisferturi" de clasă (Dragomirescu, Irimescu). În 1970, la meciul cu Franța, de la București, am fost rezerva actualului antrenor federal. După aceea am jucat mai toate partidele internaționale. Din 1973 sînt la Sportul studențesc.**

Mihai Nicolescu vorbește repede despre el, se întrerupe, exclamă „**Ce uvertură mare a fost Dragomirescu !", „Au fost buni băieții la Valence, victoria a fost, de fapt, a noastră, au spus-o toate fotografiile"...**

— Cum se împacă cu performanța meseria dumneavoastră pretențioasă, care cere mult timp ?

— **Totul e să știi cum să-ți împarți timpul. Nu e simplă profesiunea mea. Unii și-l închipuie pe arhitect numai desenînd ceva pe o planșetă. În realitate, problemele sînt mai mari. Dar și satisfacțiile pot fi la fel. Am lucrat în atelierul de sistematizare al cartierului Drumul Taberei ; la elaborarea studiului tehnico-economic al Centrului de ansamblu și a proiectului de execuție a Magazinului Universal, la studiul tehnico-economic pentru un ștrand și un local. În prezent, sînt șef de proiect al unei braserii în Parcul Tineretului. Și joc și rugby ! Nu mi-am făcut niciodată o planificare strictă, dar am știut să-mi împart judicios timpul. Și așa...**

— ...și așa ați „ieșit" jucătorul nr. 1 în 1973. Aceasta în anul în care împliniați 30 de ani, vîrstă la care unii au pus ghetele în cui.

— **Nu e deloc întîmplător, saltul meu calitativ s-a pregătit de-a lungul anilor. În sportul acesta, foarte dificil, experiența e de maximă importanță. De aceea, susțin că rugbystul atinge potențialul maxim la 26—30 de ani. În definitiv, totul ține de seriozitate, de pasiune. Nu sînt singurul care joc bine la 30 de ani.**

— Cînd veți abandona sportul, ce veți face, îi veți spune un „adio" definitiv ?

— **Nu e momentul să mă gîndesc la așa ceva. Mai pot juca, încă cîțiva ani. Meseria nu-mi va permite, cred, să trec pe „banca suferințelor". Însă, puteți fi sigur, ne vom întîlni, la fiecare meci, în tribună...**

Mai e pînă atunci, o știm și o vrem. **Mihai Nicolescu** mai poate juca, într-adevăr. Și încă la nivelul maxim. Este un om apreciat pe terenul de sport, așa cum este și la locul de muncă...

Geo RAEȚCHI

RĂSPUNDE Ion Poștașu

CIUCĂ DORIAN, COMUNA NOAPTEȘ. După scris și după... întrebare, am toate motivele să cred că ești foarte tînăr. Pînă în 1961, Steaua s-a numit C.C.A. (Casa Centrală a Armatei).

IOAN I. TIPA, COMUNA TODIREȘTI. Suceava n-a avut niciodată echipă în Divizia A. Dar poate că va veni ziua cînd vom putea răspunde afirmativ la această întrebare.

NELU QUINTUS, PLOIEȘTI. Apropo de declarațiile antrenorului Vasile Copil, precum că echipa sa, Delta Tulcea, actualmente pe locul 7, are șanse de promovare în prima divizie:

Declarații însoțite
De opinii diferite:
Unii zic că șanse-ar fi,
Alții zic:... copilării !

PETRE GRECU, COMUNA VARADIA. **„Stimate tov. Ion Poștașu (spre deosebire de alții, eu sînt convins că acesta este numele dv. adevărat), vă rog să-mi răspundeți la o singură întrebare : știți că U Craiova 100% va lua campionatul în acest an ?"** Eu nu mă opun. Să vedem, însă, ce zic adversarele ei. Oricum, procentul de 100% mi se pare exagerat. Să lăsăm și fotbalului, acest joc al marilor surprize, măcar un 1%. Ce spuneți ?

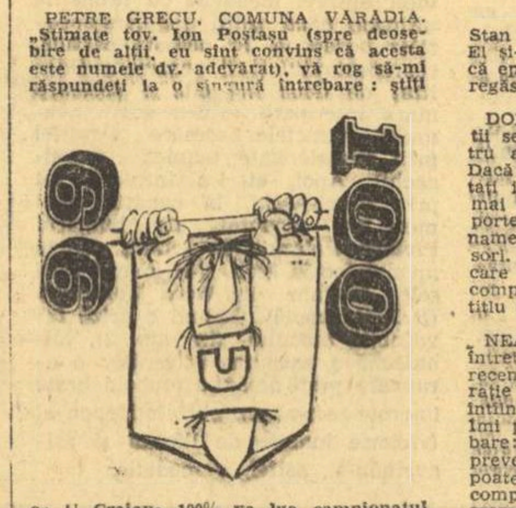

NICOLAE PETRESCU, PLOIEȘTI. 1. Vreți să știți dacă fostul adversar al lui Florin Gheorghiu, de pe vremea junioratului, cehoslovacul Janatta, mai practică șahul. Presupun că nu s-a accidentat, practicînd acest sport ! El n-a abandonat activitatea competițională, dar rezultatele obținute nu l-au mai adus în prim plan. Acesta este motivul pentru care n-ați mai auzit de el. 2. Spațiul nu-mi permite să vă explic tot „mecanismul" cursei cicliste de 6 zile. Trebuie să vă spun, însă, că nu se aleargă 24 de ore continuu și nu în fiecare zi același număr de ore. Este necesar să mai știți că, în timp ce unul din cicliști aleargă, celălalt se odihnește. Cursa are mai mult un caracter comercial decît sportiv.

UN GRUP DE SUPORTERI RAPIDIȘTI DIN SATUL FIERBINȚI. Scrisoarea dv. este frumoasă. Dar am impresia că nu vreți să știți decît atît: că am primit-o.

EUGENIA COCUȚ, TG. NEAMȚ. „Regret lipsa de formă a lui Stan Smith, care este unul din preferații mei, chiar dacă e un rival al favoritului meu nr. 1, Ilie Năstase". Fără îndoială, în lumea tenisului se comentează — fără a i se găsi o explicație temeinică — faptul că Stan Smith nu mai este... Stan Smith. El și-a pierdut complet forma. Nu cred că epigrama dv. l-ar putea ajuta să și-o regăsească !

DOINA L.P., BUCUREȘTI. Dinamoviștii se gîndesc, probabil, ce să facă pentru a-i ajunge din urmă pe craioveni. Dacă îi simpatizați cu adevărat, acceptați ideea că, în această perioadă, este mai important pentru ei (și pentru suporterii lor) să-și consacre timpul antrenamentelor, și nu răspunsurilor la scrisori. Lăsați ca treaba asta s-o fac eu, care am abandonat demult activitatea competițională și nu mai vizez nici un titlu de campion.

NEAGU NICOLAE, BUCUREȘTI. Ne întrebați de ce la campionatul de hochei recent încheiat nu s-a luat în considerație golaverajul total, ci numai cel din întîlnirile lor directe (Steaua — Dinamo) ? Îmi permit să vă răspund printr-o întrebare: s-ar fi putut proceda altfel decît prevede regulamentul? Iar acesta nu poate fi schimbat pe parcursul unei competiții, în funcție de interesele de moment ale unei echipe sau alteia.

ARCADIE TOMESCU, BUCUREȘTI. Nu pot merge atît de departe ca dv încît să susțin că Frazier l-ar fi învins, luni seara, pe Clay, dar poate că o decizie de egalitate ar fi fost mai echitabilă. Risc această părere personală, deși știu că mă pun rău cu admiratorii lui Cassius Clay, mai numeroși decît cei ai lui Joe Frazier.

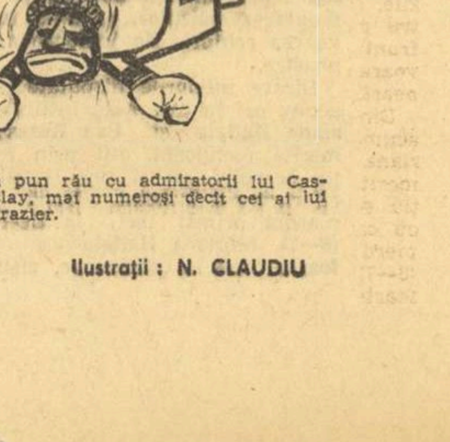

Ilustrații : **N. CLAUDIU**

UN DOMENIU PREA PUŢIN EXPLOATAT

turism

EXCURSIILE ÎN ÎMPREJURIMILE ORAŞULUI — SARCINĂ PRINCIPALĂ A ASOCIAŢIILOR SPORTIVE

Concluziile unui raid la Cluj şi Arad

Intr-o epocă de explozie a turismului, argumentarea necesităţii lui poate părea un efort de prisos. Este şi motivul pentru care renunţam la teorie, insistînd, în schimb, pe rolul foarte important pe care asociaţiile sportive sindicale îl au — sau trebuie să-l aibă — în promovarea acestei activităţi care, pentru o mare masă de salariaţi, rămîne principala formă de mişcare, poate chiar unicul domeniu cu funcţie compensatorie din sfera mişcării fizice.

70 DE ZILE FĂRĂ ACŢIUNI TURISTICE!

La mijlocul lunii ianuarie am întreprins o investigaţie în cinci mari asociaţii din judeţul Cluj. Mai precis, am urmărit frecvenţa cu care sînt organizate acţiunile turistice, ce itinerarii sînt alese cu predilecţie şi care ar fi proporţia între salariaţii participanţi la diferite execursii şi numărul total al angajaţilor. Iată, sintetizate, răspunsurile primite de la cîţiva factori cu atribuţii:

CORNEL POP — secretarul asociaţiei Unirea Dej: **„La 30 septembrie, la Cetatea Ciceu Mihăeşti, cu 70 de salariaţi".**

CONSTANTIN CUCU — secretarul asociaţiei C.F.R. Cluj: **„Nu avem situaţia pe ansamblul celor 9 cercuri sportive care compun asociaţia C.F.R. (!), astfel că ne vom referi doar la cercul „Regionala", unde se află sediul nostru: 3—4 noiembrie, la Craiova, cu ocazia meciului de fotbal dintre C.F.R. Cluj şi Universitatea Craiova. Au participat 60 de turişti".**

IOAN BODEA — secretarul asociaţiei Industria sîrmei — Cîmpia Turzii: **„28 octombrie, la Băişoara. N-au fost prea mulţi participanţi".**

IOAN ZOVANI — secretarul asociaţiei Clujeana: **„2 decembrie la Făget, cu 36 de execursionişti".**

VIOREL MOLDOVAN — preşedintele asociaţiei Vlădeasa — Huedin: **„La începutul lui octombrie, la Cetatea veche, cu 56 de participanţi".**

Iată-ne, aşadar, în posesia unor prime date care vorbesc de la sine despre modul cum înţeleg unele asociaţii sportive de pe cuprinsul judeţului Cluj să organizeze activitatea turistică a membrilor lor, uneori de ordinul miilor. Vom mai semnala: 1. De-a lungul a aproximativ 70 de zile (pînă la data raidului nostru), patru (excepţie — Clujeana) din cele cinci asociaţii vizitate nu au organizat nici o acţiune turistică! 2. De obicei, traseele sînt alese pe distanţe relativ lungi cele de durată mică spre împrejurimile localităţilor respective fiind foarte rare. 3. Atît ca număr de participanţi în sine, cît şi ca proporţie faţă de totalul salariaţilor, concluziile sînt nesatisfăcătoare. 4. Căutînd să aflăm şi data proximei acţiuni turistice, în afara Clujanei, (care a şi efectuat, recent, altă excursie) nici o altă asociaţie nu se fixase asupra ei. Deci, calendarul sportiv nu cuprinde şi activităţile turistice adresate salariaţilor.

CONSTATĂRI ASEMĂNĂTOARE...

...a avut şi raidul în cîteva dintre cele mai mari asociaţii sportive din **municipiul Arad**. Ultimele excursii au fost efectuate **la 8—9 decembrie, la Băile Felix (Uzina de strunguri Arad)**; o altă acţiune fusese programată în 20 decembrie, **la Semenic**, anulată însă, din cauza lipsei posibilităţilor de cazare!; **sfîrşitul lui noiembrie, la Deva şi Hunedoara (Fabrica de confecţii). 28 decembrie, la Semenic (Unirea) şi 25 decembrie, la Căsoaia (Uzinele textile).** Lucrurile stau, după cum se vede, mult mai bine: frecvenţa acţiunilor turistice de la întreprinderile vizitate în Arad este de aproximativ o lună. Totuşi, ar fi de dorit ca excursiile să se organizeze mai des, adică săptămînal, aşa cum de altfel recomandă atît Hotărîrea Plenarei C.C. al P.C.R. din februarie-martie 1973, cît şi planul de măsuri al C.C. al U.G.S.R. Adăugînd faptul că întreprinderile respective sînt cele mai mari de pe raza municipiului, ajungem din nou la constatarea că nici la Arad proporţia salariaţilor turişti nu este mulţumitoare.

MAI MULTE EXCURSII DE SCURTĂ DURATĂ ÎN ÎMPREJURIMI

Analizînd şi mai amănunţit datele aflate în cele două mari oraşe ardelene şi extinzîndu-ne la traseele pe care au fost efectuate excursiile, mai putem trage o concluzie: deseori acţiunile de călătorie constituie urmarea colaborării asociaţiilor sportive şi organizaţiilor U.T.C. cu O.J.T. şi B.T.T. Bineînţeles, nu pledăm în nici un caz pentru reducerea acestei con- lucrări, cunoscute fiind avantajele ei materiale şi organizatorice pentru eventualii turişti amatori. Totuşi, **pentru ca asociaţia sportivă să se achite în mai bună măsură de atribuţiile ce îi revin pe linie turistică, este de dorit ca iniţiativele sale să se extindă mai cu seamă în direcţia organizării turismului în vecinătatea oraşului, cu alte cuvinte să recurgă în mai mare măsură la acţiunile de scurtă durată, la ieşirile în aer liber spre punctele naturale de atracţie aflate în imediată apropiere, uşor accesibile ca deplasare şi deschise unei mase largi de salariaţi.** Multe dintre excursiile iniţiate de asociaţiile sportive şi de organizaţiile U.T.C. consultate la Arad şi Cluj au indicat drept obiective ale vizitelor localităţi mai îndepărtate (Craiova, Băişoara, Băile Felix, Deva, Hunedoara). Mai rare au fost, însă, **excursiile spre Făget, Pădurea Hoia, Gilău sau Tarniţa** (de la Cluj), **Căsoaia, insulele de pe Mureş, Pădurea Ceala, Şoimuş, Şiria** (de la Arad) şi inexistente ieşirile în masă, cu bogate programe distractiv-sportive cu specific de iarnă.

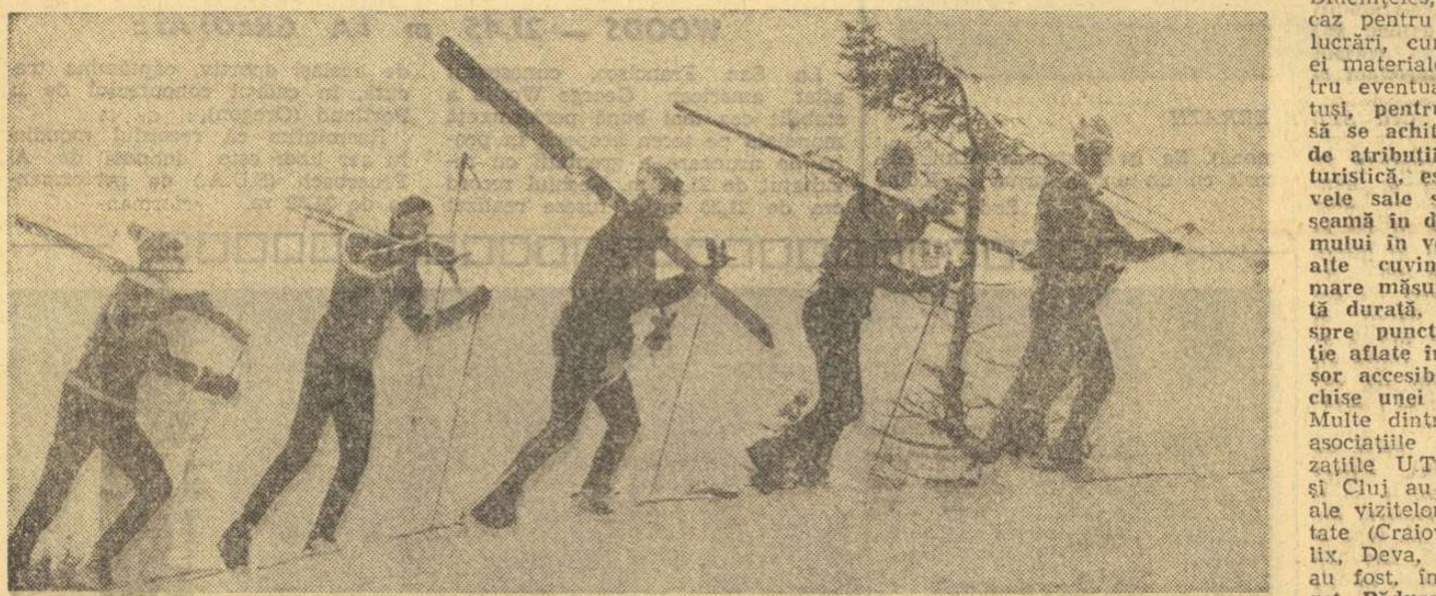

Excursiile de scurtă durată, uşor de organizat de către asociaţiile sportive, constituie activităţi permanente în unele întreprinderi. Iată un grup de salariaţi de la I.P.C.H. Bucureşti în drum spre pîrtia de schi
Foto: I. MIHAICĂ

PAUZA DE IARNĂ ÎN TURISMUL ŞCOLAR ?

Pe aceeaşi temă se impun şi cîteva constatări referitoare la unele dintre grupurile şcolare industriale şi liceele din Arad **(Grupul şcolar C.F.R., Grupul şcolar construcţii de maşini, Grupul şcolar I.V.A., Liceul nr. 4, Liceul de chimie).** Profesorii de educaţie fizică consultaţi au indicat, în multe cazuri, drept... excursii taberele organizate în timpul vacanţei de iarnă. Or, în ultima vreme (cu excepţia **Liceului nr. 4**), prea puţine au fost, de pildă, excursiile de schimb de experienţă şi vizitele de orientare profesională sau la diferite monumente de artă de pe chiar cuprinsul oraşului, acţiuni deosebit de indicate şi recomandabile pentru acest sezon. În orice caz, avînd în vedere activitatea turistică a şcolilor din Arad, se constată că ea se situează la un nivel inferior aceluia din domeniul strict sportiv, în care se remarcă bune rezultate în mai toate unităţile vizitate. Să fie oare vorba de o lipsă a receptivităţii elevilor arădeni la acţiunile turistice? Sau de o pauză de iarnă, corijabilă (cu ceva eforturi)?

Am abordat problema frecvenţei acţiunilor turistice în 14 asociaţii sportive sindicale şi şcolare din municipiile Cluj şi Arad. Un număr însemnat, care ne scuteşte de eventuale erori de interpretare. Răspunsurile primite conţin date ce atestă, în principal, că numărul excursiilor, al drumeţiilor, este încă departe de a se situa la nivelul cerinţelor. Constatările ne-au condus spre nevoia de a sublinia, încă o dată, că una dintre posibilităţile prin care asociaţiile sportive de orice fel trebuie să corijeze această situaţie, să impulsioneze cantitativ activitatea sportivă de masă o constituie turismul spre împrejurimile oraşului sub diferitele sale forme, simple, accesibile, uşor de organizat, în măsura în care există interes din partea forurilor de resort.

Nuşa DEMIAN
Radu TIMOFTE

„PORNESC LA LUCRU CU DEPLINĂ ÎNCREDERE"

(Urmare din pag. 1)

modern de joc, datorită căruia el au obţinut o serie de succese remarcabile şi locul 4 în campionatul ţării.

Am făcut această succintă prezentare a prof. **Mihai Nedef** pentru a preciza că cel care a fost desemnat — de curînd — de Biroul F.R. Baschet să antreneze lotul reprezentativ masculin are o „carte de vizită" care-l recomandă drept o autoritate în domeniul acestui joc sportiv şi îl îndreptăţeşte să devină coordonatorul, tehnicianul, pedagogul echipei naţionale a României.

Imediat după numirea sa ca antrenor principal al lotului republican şi cu puţină vreme înaintea debutului concret în activitatea sa, am socotit utilă şi interesantă o convorbire cu prof. **Mihai Nedef.**

— Am remarcat — întotdeauna — ambiţia şi exigenţa avute faţă de dumneavoastră însivă în anii cînd practicaţi baschetul de performanţă. Credem că aceste calităţi vor trebui să caracterizeze şi pe viitorii componenţi ai lotului republican. Care vă este opinia?

— Porţile lotului republican de baschet sînt deschise tuturor celor ataşaţi de acest sport, care ţintesc marea performanţă şi, ca atare, aderă la toate acţiunile ce vor fi întreprinse de federaţie — prin Colegiul central al antrenorilor — pentru redresarea baschetului masculin şi reînscrierea lui în elita continentală. Pornesc la lucru cu deplină încredere în posibilităţile pe care le avem şi pe care sper ca — în urma unei colaborări sincere şi reciproce — să le modelez pregătirea în spiritul concepţiei moderne despre baschet şi, astfel, să putem aspira împreună la realizarea obiectivelor propuse. În consecinţă, este clar că numai cu sportivi ambiţioşi şi dotaţi putem realiza ceea ce întrezărim acum. Dîrzenia va trebui să caracterizeze permanent pe cel care are cinstea să poarte tricoul reprezentativei.

— Opinaţi pentru o conlucrare între jucătorii tineri şi cei vîrstnici?

— În viaţă întîlnim şi tineri cu concepţii bătrîneşti, dar şi bătrîni cu concepţii tinereşti. Tot astfel şi în sport, deci şi în baschet. Cine are capacitatea fizică şi psihică impusă de sportul de mare performanţă este binevenit în lot. Nu vom neglija experienţa unora, dar — dat fiind că noul lot va lucra după o concepţie structural modificată — ei vor trebui să se adapteze muncii întregului colectiv. Nu ne putem permite să plecăm la treabă cu jucători care nu pot respecta exigenţele impuse, care nu răspund întotdeauna solicitărilor, indiferent că sînt tineri sau au multă experienţă.

— În baschet, ca de altfel şi în alte sporturi, a fost discutată aprig problema bazei pregătirii: să fie făcută în cadrul lotului, sau la club? Dumneavoastră ce părere aveţi?

— Este firesc ca, ţinînd seama de faptul că majoritatea perioadei pregătitoare şi competiţionale o petrec la club, baza pregătirii jucătorilor să fie la club. Acolo se desăvîrşesc sportivii din punct de vedere fizic, tehnic, tactic şi educativ. Sau cel puţin aşa ar trebui să se petreacă lucrurile. La lot urmează ca jucătorii să se încadreze cît mai curînd în angrenajul reprezentativei, în limita timpului scurt de pregătire comună. Aşa se va întîmpla înaintea primului test al echipei naţionale (n.r.: turneul de la Kosice) la care vom participa la numai o săptămînă după încheierea turneului divizonar şi — deci — cu numai o săptămînă de antrenamente în cadrul lotului. Referitor la problema pregătirii la club, aştept principalul sprijin — concret — din partea celor două cluburi-pilon ale sportului nostru de performanţă — Dinamo şi Steaua — sub toate aspectele amintite.

— Pe cînd prima întrunire a lotului?

— La sfîrşitul lunii martie cînd, în decurs de o săptămînă, va fi necesar să omogenizăm şi să finisăm lotul care va reprezenta România la turneul de la Kosice, la cele de la Timişoara şi Sofia şi la Balcaniada din Grecia, aceasta din urmă fiind principalul obiectiv al anului în curs. În 1975 ne vom pregăti, bineînţeles în condiţii speciale, pentru divizia B a campionatului european unde, personal, doresc din toată inima şi voi face tot ce îmi va sta în putinţă ca echipa României să se califice în prima categorie a ierarhiei continentale, pentru a putea lua parte la campionatul european ce se va disputa — tot în 1975 — în Iugoslavia.

Mulţumindu-i pentru amabilitate, urîndu-i deplin succes în frumoasa dar dificila-i misiune, ne-am despărţit de prof. **Mihai Nedef** cu încrederea că la cîrma echipei naţionale se află o capacitate profesională, un sportiv care va şti să insufle celor mai valoroşi baschetbalişti ai ţării energia care l-a caracterizat în anii cînd purta pe piept tricolorul ţării.

CUPA TINERETULUI STIMULEAZĂ ENERGIILE

(Urmare din pag. 1)

satele din zona Blajului din partea Inspectoratului şcolar judeţean, care a distribuit circa 20 de mese de tenis. În perioada vacanţei de iarnă cluburile **şcolilor generale nr. 1, 3 şi 4** s-au aflat în permanenţă la dispoziţia participanţilor.

Adoptîndu-se principiul organizării întrecerilor pe ateliere, secţii şi servicii (la nivelul întreprinderilor) şi pe clase (în şcoli), s-au reuşit participări notabile la toate categoriile de vîrstă. Ca un prim exemplu, la categoria 20—30 ani, **asociaţia sportivă Voinţa** din localitate a mobilizat aproape 100 de sportivi din secţiile strungărie, parchet, tîmplărie, covoare şi croitorie. Pe foile de concurs la tenis de masă (categoria 11—14 ani) s-a înregistrat un număr record de elevi: 428, din care 40 la sută au participat de-acum la prima fază de întrecere.

Acum, după consumarea fazelor pe asociaţii, pot fi evidenţiate unităţile **Voinţa şi C.F.R., liceele industrial şi agricol, şcolile generale nr. 1, 3 şi 4.** În rîndul fetelor „Cupa tineretului" a găsit un amplu ecou. În ultimele două săptămîni, la categoria 11—14 ani s-au prezentat la startul concursului de săniuţe aproape 600 de eleve.

Avînd în vedere lipsa unor materiale specifice practicării schiului, vom menţiona initiativa de la **Şcoala generală nr. 3,** unde un număr de 35 de copii şi-au confecţionat tot atîtea perechi de schiuri cu care au participat la proba alergării pe zăpadă. În multe alte unităţi s-a procedat la înfiinţarea unor campionate la alte sporturi decît cele prevăzute în regulament. Astfel, la Voinţa s-a iniţiat o întrecere de popice cu 56 de băieţi şi 16 fete, iar la Liceul agricol una de volei cu 10 echipe de băieţi şi 8 de fete.

Unde mergem?

ATLETISM: Sala „23 August", de la ora 9.30: Campionatul municipal pentru juniori I şi copii.
BASCHET: Sala Constructorul, de la ora 10: P.T.T. — I.E.F.S. II (f.B), Olimpia — Sănătatea Satu Mare (f.A), I.E.F.S. — Politehnica (f.A); sala Floreasca, de la ora 9: Universitatea — A.S.A. (m.B), I.E.F.S. — Universitatea Cluj (m.A), Politehnica — I.C.H.F. (m.A); sala Giuleşti, ora 10: Rapid — „U" Cluj (f.A).
FOTBAL: stadion Giuleşti, ora 11: Rapid — Dinamo.
POPICE: Arena Voinţa, de la ora 8: Voinţa Bucureşti — Victoria Bod; arena Giuleşti, de la ora 8: Rapid Bucureşti — Gloria Bucureşti (joacă schimburile 4—6). Jocuri din campionatul masculin, Divizia A.
TENIS: Sala „23 August" (troleibuz 86 autobuz 74), de la ora 9: România — Ungaria (juniori).
VOLEI: Sala Floreasca: ora 8.30: Viitorul — Spartac (B.f.); sala Dinamo, ora 9: Medicina — Farul Constanţa (B.m.); sala Giuleşti, ora 9: Locomotiva — Confecţia (B.m.).

DUPĂ STAGIUNEA HIPICĂ TRECUTĂ

Stagiunea anului trecut n-a oferit spectatorilor satisfacţii deosebite în ceea ce priveşte valoarea recordurilor înscrise de trăpaşii care au concurat în cele 38 de reuniuni. Aşa, de pildă, dacă **Senzaţia** (23,4) şi **Gabarit** (23,7) au stabilit cele mai rapide recorduri, numai trei cai — **Habar** (24.5), **Rapsod** şi **Viraj** (24.9) — au mai izbutit să coboare sub 1,25 pe km, timp care poate avea semnificaţie. Ţinînd seama de baremurile stabilite de regulamentul probelor de trap pentru caii de primă categorie, reiese că din generaţia patruanilor numai 7 exemplare au depăşit cota fixată de 1,26 pe km, iar dintre cei mai vîrstnici, cota de 1,24 pe km n-a îndeplinit-o nici unul.

Aria elementelor care au acoperit baremurile este mai cuprinzătoare la generaţia de trei ani, unde 25 de exemplare au stabilit performanţe superioare cotei de 1,29 pe km, ca şi la mînji, unde 26 dintre ei au fugit sub 1.33 pe km.

Cifrele expuse mai sus conduc la aprecierea că valoarea trăpaşilor de anul trecut se situează, pe linie comparativă, sub nivelul celor din 1968 şi 1970. Ea trebuie considerată la nivelul celor din 1969 şi 1972 şi superioară celor din 1967 şi 1971, ca să nu ne referim decît la activitatea din ultimii şapte ani.

Totuşi, vorbind despre rapiditatea cu care circulă în probe trăpaşii noştri, în comparaţie cu timpii uzuali din contextul activităţii hipice internaţionale, nu se cuvine să fim pesimişti. Pista hipodromului din Ploieşti este o pistă grea, care diminuează valoarea recordurilor. O demonstrează timpii realizaţi de elementele din elita trăpaşilor noştri la mitingurile internaţionale de la Moscova, din ultimii doi ani, unde au realizat recorduri net superioare celor de acasă. Se pare că diferenţa gravitează în jurul a două secunde.

În atari condiţiuni, se poate afirma că munca desfăşurată în cadrul crescătoriilor naţionale de trăpaşi se menţine rodnică, chiar dacă rezultatele ei nu marchează, de la an la an creşteri de valoare. Să nu ignorăm că ne lipseşte împrospătarea curentelor de sînge.

Dar şi aşa, calităţile demonstrate de trăpaşul român sînt remarcabile. Peste zece exemplare au fost închiriate iar altele fac obiectul unor tratative cu clienţi externi.

Niddy DUMITRESCU

---

fotbal

In decor de iarnă, fotbaliştii de la Gloria Buzău *acumulează noi forţe pentru returul campionatului*
Foto: C. STOICESCU

ÎN „B" SAU ÎN „A"

TOTUL ESTE SĂ CREZI ÎN LUPTA TA...

Dialog cu Ştefan Vasile, antrenorul Gloriei Buzău

Desigur că lupta strînsă dintre competitoarele campionatului diviziei secunde — şi, de aici, interesul promovării în prima scenă — dă, mai cu seamă actualei ediţii, un caracter cu totul deosebit. **Gloria Buzău**, cu un punct avans faţă de urmăritori, are tot dreptul să aspire la promovarea în „A". Dar, în aceeaşi măsură, punctul-avantaj îi creează nelinişti.

De curînd ne-am deplasat la staţiunea Monteoru, unde fotbaliştii din Buzău s-au pregătit. La vila „Istriţa", unde au locuit buzoienii, am avut un dialog cu antrenorul **Ştefan Vasile.**

— Intraţi în „A"?, l-am întrebat.

— Nu aceasta este marea noastră problemă, ci **cum ne pregătim** să facem faţă luptei în care sîntem angajaţi, cum să răspundem mai bine încrederii şi dragostei cu care sîntem înconjuraţi de publicul din oraş şi din alte localităţi. De aceea am lucrat intens aici, pentru rezistenţa fizică, precum şi pentru pregătirea tehnică individuală. La înapoierea la Buzău, vom lucra pînă la 17 februarie pentru desăvîrşirea pregătirii fizice şi specifice.

— Deci, vă pregătiţi temeinic pentru promovarea în prima divizie...

— După cum v-am mai afirmat, pe primul plan punem pregătirea şi apoi promovarea, fiindcă trebuie să ţinem cont şi de puternicii adversari din seria noastră.

— Cîte meciuri grele aveţi programate acasă şi cîte în deplasare?

— Nu există partide grele sau uşoare. Există numai meciuri în care, timp de 90 de minute trebuie să lupţi, să gîndeşti, să acţionezi. Numai astfel îţi îndeplineşti datoria şi abia atunci poţi aspira la îndeplinirea năzuinţelor finale. Vă spune asta un fotbalist care a trăit victorii ce păreau în ajun eşecuri sigure şi care a suferit eşecuri atunci cînd jocul părea o simplă formalitate. Campionatul este, propriu-zis, un examen la 34 de materii, iar promovarea în „A" este un concurs în care concurenţa şi miza sînt deopotrivă de mari. Locul îl cîştigă cel mai tare, dar care trebuie să fie şi cel mai înţelept. De aceea noi considerăm că fiecare meci este greu şi pornim cu convingerea că **Gloriei Buzău** nu-i este permis să piardă nici o partidă în retur.

— E posibil?

— Nimic nu este imposibil atunci cînd te pregăteşti temeinic, cînd lupţi cu convingere şi cînd vrei cu adevărat să cîştigi, să cucereşti puncte nu la voia întîmplării, ci ca rod al resurselor tale, nu din ceea ce pierde adversarul...

— Ce aştepţi de la elevii dumitale?

— Să fie adevăraţi sportivi, să fie conştienţi de răspunderile ce le au, să muncească la pregătiri şi să lupte exemplar în fiecare partidă.

— Dar de la publicul buzoian?

— Să continue să fie tot atît de ataşat echipei Gloria, fiecare spectator considerîndu-se, la rîndu-i, un jucător. Publicul ne este un aliat util, dar totodată el trebuie să respecte pe arbitru şi pe secunzii lui, să respecte pe adversarii Gloriei. Numai aşa, publicul poate fi considerat al 12-lea jucător.

— O ultimă întrebare: din cine se compune lotul?

— Iată-l: **Stelian, Arghir, Pal, Răutu, Letrea, Toma, Neculce, Stan, Nedelcu, Enache, Mureşan, Oprişan, Korek, Chiţescu, Drăgoi** şi **Badea.** Ultimul este — cum se ştie — şi antrenor secund. De asemenea, în lot mai figurează doi juniori, care s-au dovedit elemente de perspectivă: **Zahiu şi Stoian.**

V. FIROIU

PRIMELE REZULTATE ÎN „CUPA SILVIU PLOEŞTEANU"

Prima etapă a „Cupei Silviu Ploeşteanu" s-a soldat cu următoarele rezultate: **Metrom Braşov — Precizia Săcele 1—0 (1—0). C.S.U. Braşov — Tractorul Braşov 1—1 (0—0). ICIM Braşov — Chimia Victoria 0—1 (0—1). Steagul roşu Braşov — Torpedo Zărneşti 3—0 (3—0)**, golurile divizionarilor A fiind marcate de **Mateescu** (min 38 şi 45) şi **Pescaru** (min. 37).

Partidele etapei a II-a se vor disputa miercuri, 6 februarie, la Braşov.

METALURGISTUL CUGIR — F.C. ŞOIMII SIBIU 2—1 (0—1)

La capătul unui joc frumos, echipa locală, antrenată de **Nicolae Voinescu**, a învins cu scorul de 2—1 (0—1) pe **F.C. Şoimii Sibiu.** Oaspeţii au deschis scorul în min. 32, prin **Schwartz**, dar au fost egalaţi în min. 52, cînd gazdele au înscris prin **Tudose.** Golul victoriei a fost marcat de **Vasile** (min. 71).

M. VÎLCEANU, coresp.

MECIURILE AMICALE DE ASTĂZI

Arad: U.T.A. — UJPESTI DOZSA.
Rm. Vîlcea: CHIMIA — STEAUA.
Braşov: STEAGUL ROŞU — F.C. BIHOR (Stadionul municipal, ora 11) şi CARPAŢI — F.C. CONSTANŢA.
Deva: MUREŞUL — JIUL.
Sibiu: F.C. ŞOIMII — „U" CLUJ.
Tg. Mureş: A.S. ARMATA — VIITORUL TG. MUREŞ.
Bucureşti: RAPID — DINAMO (stadionul Giuleşti, ora 11. În deschidere, de la ora 9, se vor întîlni formaţiile de tineret-rezerve ale celor două cluburi).

A.S. ARMATA TG. MUREŞ A SUSŢINUT UN JOC DE VERIFICARE CU... DOI ADVERSARI

Fotbaliştii de la **A.S. Armata Tg. Mureş**, reîntorşi miercuri în localitate după stagiul de pregătire de la **Predeal**, au susţinut vineri după-amiază un joc de verificare. În prima repriză parteneră i-a fost echipa de tineret-rezerve, pe care a învins-o cu 1—0 (a marcat **Mureşan**). În repriza secundă **A.S. Armata** a primit replica divizionarei C **Viitorul Tg. Mureş**, de care a dispus cu scorul de 2—0. Au marcat **Hajnal şi Mureşan.**

C. ALBU, coresp.

Mîine, la Bucureşti REUNIREA SELECŢIONATEI DE TINERET

Mîine se vor reuni, la sediul F.R.F., jucătorii selecţionatei care va participa la cea de a XXVI-a ediţie a Turneului internaţional de la Viareggio. În cadrul programului de pregătire elevii antrenorului **Cornel Drăguşin** vor întîlni marţi, într-un prim joc, formaţia **Flacăra roşie Bucureşti**, din **Divizia C.**

„CUPA DE IARNĂ" LA FOTBAL FEMININ

Meciurile celei de a IV-a etape a „Cupei de iarnă", rezervată echipelor feminine din Capitală, se vor disputa astăzi în sala **Dinamo.** La ora 11 **Venus** va juca cu **Luceafărul**, iar, în continuare, **Unirea Tricolor**, lidera clasamentului, va întîlni formaţia **Diana.**

Norme de clasificare pe ramuri de sport

FOTBAL

MAESTRU EMERIT — să îndeplinească una din cerinţele de mai jos:

1. Să fi făcut parte din echipa calificată la turneul final al Campionatului mondial, participînd efectiv la 60 la sută din jocuri şi clasîndu-se în primele 8 locuri.
2. Să fi făcut parte din echipa calificată la două ediţii consecutive ale Campionatului mondial, participînd efectiv la 60 la sută din jocuri.
3. Să fi făcut parte din echipa cîştigătoare a turneului olimpic, participînd efectiv la 60 la sută din jocuri.
4. Să fi făcut parte din echipa calificată la două ediţii consecutive în finala olimpică, participînd efectiv la 60 la sută din jocuri.
5. Să fi făcut parte din echipa calificată în semifinala Cupei Europei intertări, participînd efectiv la 60 la sută din jocuri.
6. Să fi făcut parte din echipa calificată în finala C.C.E., participînd efectiv la 75 la sută din jocuri.
7. Să fi făcut parte din echipa cîştigătoare a competiţiei Cupa cupelor, participînd efectiv la 75 la sută din jocuri.

MAESTRU — să îndeplinească una din cerinţele de mai jos:

1. Să fi făcut parte din echipa calificată în turneul final al Campionatului mondial, participînd efectiv la 60 la sută din jocurile preliminare şi la 75 la sută în turneul final.
2. Să fi făcut parte din echipa calificată în semifinala turneului olimpic, participînd efectiv la 60 la sută din jocuri
3. Să fi făcut parte din echipa calificată în sferturile de finală ale Cupei Europei intertări, participînd efectiv la 60 la sută din jocuri.
4. Să fi făcut parte din echipa calificată în sferturile de finală ale C.C.E., participînd efectiv la 75 la sută din jocuri.
5. Să fi făcut parte din echipa calificată în finala Cupei cupelor, participînd efectiv la 75 la sută din jocuri.
6. Să fi făcut parte din echipa calificată în finala Cupei U.E.F.A., participînd efectiv la 75 la sută din jocuri.
7. Să fi făcut parte din echipa cîştigătoare a Cupei Balcanice, participînd efectiv la 75 la sută din jocuri.
8. Să fi jucat 6 ani în Divizia A — fără întreruperi cauzate de suspendări — cîştigînd o dată campionatul, de două ori Cupa României, participînd efectiv la 20 de jocuri intertări în reprezentativele A, B (olimpic) sau de tineret.
9. Să fi jucat de 10 ori în echipa A a României în întîlniri intertări.
10. Să fi jucat în echipa A a României în 6 jocuri intertări cîştigate.
11. Jucătorii care au depăşit 200 jocuri.

„SPORTIV DE CLASĂ INTERNAŢIONALĂ" — să îndeplinească una din cerinţele de mai jos:

1. Să fie selecţionat în loturile reprezentative, după cum urmează:
— Lotul A — la 3 acţiuni succesive
— Lotul B (olimpic) — la 4 acţiuni succesive
— Lotul de tineret — la 5 acţiuni succesive
şi să fi jucat în 75 la sută din jocuri.

CATEGORIA I — să îndeplinească una din cerinţele de mai jos:

1. Să fi făcut parte din echipele clasate pe locurile 5—18 în campionatul Diviziei A, participînd efectiv la 75 la sută din jocuri.
2. Să fi făcut parte din echipa calificată în finala Cupei României, participînd efectiv la 75 la sută din jocuri.
3. Să fi făcut parte din echipele cîştigătoare ale campionatului Diviziei B, participînd efectiv la 75 la sută din jocuri.

CATEGORIA a II-a — să îndeplinească una din cerinţele de mai jos:

1. Să fi făcut parte din echipele clasate pe locurile 2—18 în campionatul Diviziei B, participînd efectiv la 75 la sută din jocuri.
2. Să fi făcut parte din echipele calificate în semifinalele Cupei României, participînd efectiv la 75 la sută din jocuri.
3. Să fi făcut parte din echipele cîştigătoare ale campionatului Diviziei C, participînd efectiv la 75 la sută din jocuri

JUNIOR

1. Să fi făcut parte din echipele participante în turneul final pentru campionatul republican de juniori, participînd efectiv la 80 la sută din jocuri.

„CUPA A. S. A. BRAȘOV" LA SCHI ALPIN

VIRGIL BRENCI ȘI DANIELA MUNTEANU, PE PRIMELE LOCURI LA „COBORÎRE"

Postăvarul a oferit o feerie greu de descris creată de soarele puternic, zăpada excelentă și sutele de turiști sosiți la sfîrșitul săptămînii la cabana Cristianul Mare. În această ambianță deosebită s-a desfășurat prima probă din cadrul **„Cupei A.S.A. Brașov"**. Din apropierea cabanei s-a dat startul în spectaculoasa probă de coborîre, la care a fost prezent, cu excepția lui **Dan Cristea** și **Marian Burchi**, tot ceea ce are mai bun schiul nostru alpin. Pe o pîrtie excelentă, cu zăpadă înghețată și amenajată corespunzător, sportivii noștri s-au întrecut cu o ardoare deosebită în această probă dificilă. **Virgil Brenci**, după ce săptămîna trecută a cîștigat la Pamporovo (Bulgaria), în compania unor schiori redutabili din mai multe țări, toate probele înscrise în program, și-a dovedit și sîmbătă forma bună pe care o deține în acest sezon. El a parcurs traseul fără greșeală, a derapat puțin și a realizat, pe o pîrtie în lungime de peste 2 400 de metri, un timp remarcabil. În imediata lui apropiere, la numai 2 zecimi de secundă, s-a clasat **Dorin Munteanu**, care dovedește valoarea constant superioară pe care o deține de mai mulți ani în schiul nostru. Comportări remarcabile au avut și **C. Văideanu, A. Manta și Gh. Vulpe.**

Întrecerea fetelor, desfășurată tot pe Pîrtia Lupului, dar numai de la „S"-ul mare și pînă la sosire, a fost strînsă și ne-a arătat-o pe **Daniela Munteanu** în accentuată revenire de formă. **Nuți Degeratu**, situată pe locul secund, mai are de așteptat confirmarea juriului, deoarece împotriva ei s-a introdus o contestație (ar fi luat un start greșit). La ora cînd are loc convorbirea telefonică nu s-a decis încă nimic, iar clasamentul fetelor poate suferi modificări.

REZULTATE TEHNICE, **coborîre, băieți**: 1. V. Brenci (A.S.A.) 1:48,1 2. D. Munteanu (C.S.U.) 1:48,3 3. I. Bobiț (Dinamo) 1:48,5 4. C. Văideanu (A.S.A.) 1:48,9 5. A. Manta (A.S.A.) 1:49,3 6. Gh. Vulpe (C.S.U.) 1:50,6, 7. I. Țîrea (A.S.A.) 1:51,4, 8—9 M. Focșăneanu (C.S.O. Sinaia) și Gh. Bucur (A.S.A.) 1:53,0 10. P. Ivănescu (A.S.A.) 1:54,4 ; fete : 1.—2. D. Munteanu (C.S.U. Oradea) și Nuți Degeratu (L.E.S. Predeal) 51,0 3. Minodora Munteanu (C.S.O. Sinaia) 55,6 4. Maria Cristea (I.E.F.S.) 56,3 5. Iudith Tömöri (Caraimanul Bușteni) 57,4 6. Dagmar Müller (L.E.S. Predeal) 57,7.

„CUPA POIANA" LA BIATLON

(Urmare din pag. 1)

(2—3), atunci tinerii noștri biatloniști vor putea concura de la egal la egal cu cei mai buni schiori ai Europei.

REZULTATE TEHNICE : 1. I. Malinschi (Cehoslovacia) 1h14:01 (4 min. pen.), 2. K. Siebert (R.D.G.) 1h14:15 (6 min. pen.), 3. Gh. Duca (România) 1h15:03 (4 min. pen.), 4. A. Kriz (Cehoslovacia) 1h16:40 (10 min. pen.), 5. Gh. Păunescu (România) 1h17:06 (5 min. pen.), 6. D. Drăghici (România) 1h:17,45 (6 min. pen.), 7. D. Witsche (R.D.G.) 1h18:53 (11 min pen.), 8. I. Catargiu (România) 1h19:02 (9 min. pen.), 9. Șt. Urs (România) 1h19:30 (9 min. pen.), 10. I. Floch (R.D.G.) 1h24:53 (10 min. pen.).

Duminică are loc proba de ștafetă, 4x10 kilometri.

CAMPIONATELE INTERNAȚIONALE DE JUDO

(Urmare din pag 1)

ghei Sinkovski (U.R.S.S.) și de **Torsten Reissmann.** La semi-mijlocie, în cea de-a doua serie s-a impus **Bernd Kannesieszer** (R.D. Germană). Acesta, însă, și-a disputat primul loc în întîlnirea cu **Ioan Petrof**, de care a dispus, discutabil — după opinia noastră — prin yusei-gachi. În cele două serii de la categoria mijlocie s-au impus alți patru sportivi români au reușit — după victoriile din recalificări — să urce treptele podiumului de onoare. Cel mai bun rezultat, l-a realizat însă **Toma Mihalache**, clasat în final pe locul II la categoria sa.

Dar, iată clasamentele finale : **cat. ușoară : 1. TORSTEN REISSMANN (R.D. Germană)**, 2. Serghei Sinkovski (U.R.S.S.), 3. D'Auria Umberto și Felice Marlani (Italia); **cat. semimijlocie : 1. ARISTOTEL SPIROV (U.R.S.S.), 2. Toma Mihalache (România), 3. Ioan Petrof (România)** și Bernd Kannesieszer (R.D. Germană); **cat. mijlocie : 1. DETLEF ULTSCH (R.D. Germană)**, 2. Igor Silantiev (U.R.S.S.), **3. Ion Moraru** și **Costică Sauciuc** (România) ; **cat. semigrea : 1. GÜNTHER NEUREUTHER (R.F. Germania)**, 2. Alexandr Izotov (U.R.S.S.), 3. Wolf Heinemann (R.D. Germană) și Alexandr Kutovoi (U.R.S.S.) ; **cat. grea : 1. KURT EULBERG (R.F. Germania)**, 2. Mihail Griff (U.R.S.S.), **3. Nicolae Gneju** (România) și Mario Daminelli (Italia).

Deși se află în dificultate, Serghei Sinkovski *(U.R.S.S.), în dreapta, obține victoria înainte de limită în semifinala cu italianul* D'Auria Umberto.

Igor Silantiev (U.R.S.S.) și **Detlef Ultsch** (R. D. Germană). Dintre mijlocii noștri au intrat în recalificări **Costică Sauciuc** și **Ion Moraru.** La semigrea, au obținut primul loc în serie **Wolf Heinemann** (R.D. Germană) și **Günther Neureuther** (R.F. Germania). Au beneficiat de recalificări semigreii români **Gheorghe Nache, Răzvan Orheiu** și **Tiberiu Solomon.** Întrecerile din serii la ultima categorie, grea, au fost cîștigate de **Kurt Eulberg** (R.F. Germania) și de **Mario Daminelli** (Italia). La această categorie au obținut dreptul de a lupta în recalificări tinerii noștri **Nicolae Gneju** și **Dezo Udvari.**

În reuniunea de după-amiază,

SPORTUL ÎN LUME

C.E. DE PATINAJ ARTISTIC

CHRISTINE ERRATH ȘI-A PĂSTRAT TITLUL

ZAGREB, 2 (prin telex, de la trimisul nostru). —

Seara dansurilor a marcat în primul rînd un succes de public. Toate cele 5 500 de locuri ale Palatului sporturilor ocupate, inclusiv cele în picioare. Vă relatez aceasta pentru a marca cîștigul continuu de teren pe care-l înregistrează disciplina dansurilor pe gheață, în detrimentul patinajului clasic. Cu o zi înainte, la finala băieților, tribunele erau pe jumătate goale.

Are dreptate publicul ? Sau exegeții disciplinei noastre, care regretă că au admis — acum 21 de ani — includerea dansurilor în concursurile de patinaj artistic ? Îmi pare rău pentru aceștia din urmă, dar așa cum s-a putut vedea și aci, la Zagreb, preferințele spectatorilor au neîndoielnic temei. Dansurile nu sînt numai antrenante, spectaculoase, dar oferă mult mai mult chiar pe planul competiției, decît figuri individuale executate mediocru, așa cum a fost de atîtea ori cazul la proba băieților. Și, evident, pentru un cuplu de dansatori antrenamentul este infinit mai greu, spun părerile autorizate. Patinatorii plafonați să nu caute un refugiu la dans. Se vor sancționa singuri.

„Balul" de vineri seară a fost deschis de patinatori fără pretenții, dar antrenul a mers crescînd. A doua jumătate a programului a fost o scînteietoare paradă de dansuri pline de avînt și grație fermecătoare, în care privirea abia putea cuprinde toate detaliile de frumusețe. Memorabilă rămîne evoluția campionilor necontestați ai rotirilor pe gheață, LUDMILA PAHOMOVA și ALEKSANDR GORȘKOV. Ei au primit de zece ori nota 6, record personal ! Foarte bune și perechile engleze, dintre care **Hilary Green — Glyn Watts** preschimbă medaliile de bronz, deținute anul trecut, cu cele de argint. Dar revelația serii o constituie tînărul cuplu sovietic **Natalia Liniciuk — Ghenadi Karponosov** care, la numai doi ani de participare comună, obține bronzul „europenelor". În sfîrșit, nu vom uita nici pe dansatorii de... vis, italienii **Matilda Ciccia — Lamberto Ceserani,** descinși parcă de pe platourile de la Cinecitta, sau acea îndrăcită **„Ciocîrlie"** oferită de englezii **Janet Thompson — Warren Maxwell** care, ca atîția alți patinatori, au optat și aci pentru muzica românească. Ordinea primelor zece perechi existentă după dansurile obligatorii s-a menținut în final. Fapt, ca să spunem așa, semnificativ. Pe podium au urcat : 1. LUDMILA PAHOMOVA — ALEKSANDR GORȘKOV (U.R.S.S.) 9—212,20 p, 2. **Hilary Green — Glyn Watts** (Anglia) 18—205,72 p, 3. **Natalia Liniciuk — Ghenadi Karponosov** (U.R.S.S.) 29—200,80 p. I-au urmat în clasament Janet Sawbridge — Petter Dalby (Anglia) 36—199,34 p, 5. Irina Moiseeva — Andrei Minenkov (U.R.S.S.) 43—196,82 p, 6. Matilda Ciccia — Lamberto Ceserani (Italia) 58—191,66 p.

CHRISTINE ERRATH

Poate că cel mai bun dansator al serii n-a apărut încă decît atunci cînd lupta perechilor se încheiase. John Curry, medaliat cu bronz la individuale, cu grația și suplețea unui Nijinski renăscut, ne-a oferit într-un număr de demonstrație un nou recital al măiestriei sale coregrafice.

Am vorbit la sfîrșitul serii cu fosta „zînă" a dansului, **Diane Towler** (8 medalii de aur la C.M. și C.E.), în prezent antrenoare. Iată-i opinia, interesantă : **„A fost o întrecere foarte frumoasă, incununată de succes. Am de făcut, totuși, o obiecție. Unii competitori au introdus prea multe elemente din afara disciplinei dansului, de la perechile sportive, în dauna pașilor, care rămîn elementul de bază. Trebuie să-i păstrăm puritatea și — inclusiv — individualitatea. Chiar cu prețul, eventual, a mai puține aplauze..."** Și aci, punct.

Aminăm referirile la întrecerea fetelor, în proba individuală, care ieri noapte a dat **ultima laureată a campionatelor europene,** pe micuța... mare campioană care este CHRISTINE ERRATH (R. D. Germană). Ea își păstrează titlul cucerit cu un an în urmă la Köln.

Radu VOIA

RECORDURI MONDIALE LA CHRISTCHURCH :

FILBERT BAYI — 3:32,2 PE 1500 M PLAT

STEPHEN HOLLAND — 8:15,88 LA 800 M ÎNOT

AUCKLAND, 2 (Agerpres). — La Christchurch (Noua Zeelandă) s-au încheiat întrecerile celei de-a 10-a ediții a Jocurilor sportive ale Commonwealth-ului, competițiile la care au participat peste 1 700 de sportivi și sportive din 38 de țări. În ultima zi a concursului de atletism, spectatorii au fost martorii unui nou și valoros record mondial în proba masculină de 1 500 m, record stabilit de tanzanianul **Filbert Bayi** cu excelentul timp de 3:32,2. Vechiul record al acestei probe : 3:33,1 aparținea din anul 1967 americanului Jim Ryun. Al doilea **s-a clasat neozeelandezul John Walker** cu 3:32,5 (timp, de asemenea, superior vechiului record al lui Ryun), urmat de kenyanul **Benjamin Jipcho,** cu 3:33,2. Cu noi recorduri ale Jocurilor s-au încheiat și probele masculine de aruncare a greutății și aruncarea suliței, în care victoria a revenit atleților englezi **Geoff Capes** — 20,74 m și respectiv **Charles Clover** — 84,92 m.

Proba de triplusalt a fost cîștigată de **Joshuah Owusu** (Ghana) — 16,50 m, secundat de Moninder Singh Gill (India) — 16,44 m. Alte rezultate — ștafete : 4 x 100 m (m) : Australia — 39,4 ; 4 x 400 m (m) : Kenya — 3:04,4 ; 4 x 400 m (f) : Anglia — 3:29,2.

La înot, australianul **Stephen Holland a** eșuat în tentativa de doborîre a recordului mondial în proba de 1 500 m pe care a cîștigat-o cu 15:34,73 (la 2,80 de actualul record pe care îl deține). În schimb, el a corectat recordul lumii „în trecere" la 800 m cu 8:15,88 (v.r 8:16,3). Pe 100 m spate (m), **Mark Tonelli** (Australia) a obținut 59,65 (nou record al Jocurilor).

În clasamentul final pe medalii (aur, argint, bronz) primul loc a fost ocupat de **Australia** (29 — 28 — 25), urmată de **Anglia** (28 — 31 — 21), **Canada** (25 — 19 — 18), **Noua Zeelandă** (9 — 8 — 18), **Kenya** (7 — 3 — 9), **India** (4 — 8 — 3) etc.

NĂSTASE — PILICI

în semifinale la Richmond

NEW YORK, 2 (Agerpres). — În sferturile de finală ale Turneului internațional de tenis de la Richmond, concurs care se dispută în cadrul Circuitului WCT, cei doi principali favoriți au obținut victorii scontate : **românul Ilie Năstase l-a învins cu 6—0, 6—1 pe francezul Georges Goven,** iar americanul Tom Gorman l-a întrecut cu 6—2, 4—6, 6—4 pe tînărul său compatriot Billy Martin. Performerul zilei a fost jucătorul francez Patrice Dominguez care, după ce în turul anterior cîștigase în fața australianului Tony Roche, a reușit să-l elimine cu 4—6, 7—6, 6—4 pe Marty Riessen (S.U.A.). În ultima partidă, campionul iugoslav Nikola Pilici l-a întrecut cu 6—0, 6—3 pe sud-africanul Cliff Drysdale.

În semifinale, Ilie Năstase îl va întîlni pe Nikola Pilici, iar Tom Gorman va juca cu Patrice Dominguez.

CUBA - U.R.S.S. 69-60 LA BASCHET

HAVANA, 2 (Agerpres). — La Havana s-a disputat întîlnirea internațională amicală de baschet dintre selecționatele masculine ale U.R.S.S. și Cubei. Urmărită de 20 000 de spectatori, partida s-a încheiat cu scorul de 69—60 (32—36) în favoarea baschetbaliștilor din Cuba.

CEAȚA STÎNJENEȘTE INAUGURAREA C.M. DE SCHI ALPIN

SAINT MORITZ, 2 (Agerpres). — Din cauza timpului nefavorabil (o ceață deasă, care acoperă partea superioară a pîrtiei de concurs), proba masculină de coborîre, care urma să inaugureze campionatele mondiale de schi de la Saint Moritz, a fost amînată. Se va disputa, în schimb, cursa feminină de slalom uriaș.

ÎN TURNEUL CANDIDAȚILOR KARPOV — POLUGAEVSKI 4-2 (1)

A șaptea partidă a meciului de șah dintre **Anatoli Karpov** și **Lev Polugaevski** s-a întrerupt la mutarea 41-a, într-un final egal de dame și pioni. Scorul în acest meci al sferturilor de finală ale turneului candidaților este 4—2 (1) în favoarea lui Anatoli Karpov, care mai are nevoie de o singură victorie pentru a se califica în semifinale.

La Palma de Mallorca, a 7-a partidă dintre **Tigran Petrosian** (U.R.S.S.) și **Lajos Portisch** (Ungaria) s-a terminat remiză. Petrosian conduce cu un avans de un punct.

WOODS — 21,45 m LA GREUTATE

La San Francisco, cunoscutul atlet american George Woods a stabilit cea mai bună performanță mondială pe teren acoperit în proba de aruncare a greutății cu rezultatul de 21,45 m. Vechiul record era de 21,30 m și fusese realizat de același sportiv, săptămîna trecută, în cadrul concursului de la Portland (Oregon).

Reamintim că recordul mondial în aer liber este deținut de Al Feuerbach (S.U.A.) cu performanța de 21,82 m.

FLORIAN ALBERT S-A RETRAS DIN ACTIVITATEA COMPETIȚIONALĂ

O știre sosită din Bucapesta anunță că fostul internațional, jucător al echipei Ferencvaros, Florian Albert, s-a retras din activitatea competițională. Înzestrat cu mare talent și întrunind calitățile specifice atacanților de clasă ai fotbalului maghiar, Florian Albert a fost timp de peste un deceniu unul dintre jucătorii de bază ai reprezentativei Ungariei. Pentru calitățile sale deosebite a obținut în 1967 „Balonul de aur" acordat anual de revista pariziană „France Football" celui mai bun jucător european.

S-a născut la 15 septembrie 1941 într-un mic orășel, Hercegszantó. După terminarea războiului părinții săi s-au mutat la Budapesta, unde din fragedă copilărie Florian Albert a început să joace fotbal la Ferencvaros, club pe care nu avea să-l părăsească timp de peste 20 de ani.

Ca jucător fiind, el s-a dedicat profesiunii de gazetar sportiv la agenția de presă M.T.I. din Budapesta, unde activează și azi.

FAULTUL SALVEAZĂ VIAȚA

În cursul unui meci de campionat între cluburile olandeze P.S.V. și Feyenoord s-a petrecut un incident cu totul ieșit din comun. Jucătorul Hans Overgor a executat o frumoasă degajare cu capul, după care a căzut pe gazon, nemișcat. Coechipierul său Hus Hidnik și-a dat imediat seama că e vorba de ceva grav și întrucît jocul se desfășura în capătul opus al terenului, iar arbitrul era atent la cele ce se petreceau acolo, Hus nu a avut altceva de făcut, pentru a opri partida, decît să se repadă la primul jucător de la Feyenoord, să-i apuce de tricou și să-i pună piedică. Un fault din cele mai grosolane ! Arbitrul a fluierat, dar vinovatul își ducea deja prietenul pe brațe către marginea terenului, unde era nevoie de urgente ajutoare. Ce se întîmplase ? Overgor, în urma unui accident petrecut cu cîțiva ani în urmă, avea o parte a maxilarului confecționat din plastic. Șocul loviturii cu capul a smuls proteza de la locul ei, aruncînd-o în gîtul jucătorului, care era cît pe-aci să se asfixieze. Pînă la urmă totul s-a terminat cu bine. Overgor a fost salvat și schimbat cu o rezervă, dar pentru că regulamentul nu admite excepții, arbitrul i-a arătat lui Hidnik cartonașul roșu, invitîndu-l pe cel care își ajutase prietenul în primejdie să părăsească terenul !

CONSECINȚE NEBĂNUITE

Nepunînd nici un moment la îndoială prezența Angliei la turneul final al C.M., comercianții englezi au început producția de suveniruri cu mult înaintea nopții de pomină de pe Wembley, cînd polonezii au spulberat toate speranțele insularilor. Zeci de mii de mici obiecte gingașe, menite a aminti prezența Angliei la mondialele de fotbal '74, au rămas în depozite. S-a întîmplat însă ca ajutorul să vină de acolo de unde se așteptau mai puțin, de la echipa Scoției, care obținuse calificarea. Fericiți de întorsătura situației, fabricanții au pornit la treabă, revopsind suvenirurile din alb-negru (culorile Angliei) în alb-bleu (acelea ale Scoției).

Careurile aglomerate de jucători sînt imagini frecvente în fotbalul englez. Iată un exemplu: în meciul de Cupă dintre Brighton și Walton pot fi numărați 11 jucători în careul echipei gazdă !

FILME EDUCATIVE

Sub egida U.E.F.A au fost alcătuite cîteva filme documentare de scurt metraj cu scop educativ. Filmele (vorbite în limbile engleză, germană sau franceză) prezintă diferite aspecte legate de tehnică sau tactica de joc, de învățarea jocului etc. etc. Cîteva din aceste filme se bucură de o largă popularitate și sînt achiziționate de la U.E.F.A. de numeroase cluburi. Iată cîteva dintre ele : **„Drumul spre succes"**, în care se prezintă o lecție de antrenament a juniorilor brazilieni ; **„Succesele în fotbal"**, film realizat de Sir Alf Ramsey cu echipele Sunderland, Manchester United și Manchester City ; **„Formarea jucătorilor de la 8 la 15 ani"**, pe peliculă sînt prezentate zeci de exerciții utile pe care tinerii trebuie să le învețe. Toate aceste filme nu depășesc 45 de minute.

12 MILIOANE DE JUCĂTORI ÎN EUROPA !

În ultimul Buletin al U.E.F.A. forul european publică unele date statistice privind popularitatea de care se bucură fotbalul pe continentul nostru. Cifrele sînt impresionante : peste 12 milioane de jucători legitimați, 200 000 de cluburi și asociații de fotbal cu un total de 385 000 echipe, 250 000 de arbitri. Astfel, nu e de mirare, se spune în Buletinul U.E.F.A., că la finala C.C.E. de anul trecut, desfășurată la Belgrad, dintre Ajax Amsterdam și Juventus Torino, au venit 45 000 de italieni și 15 000 de olandezi !

De altfel U.E.F.A. este cel mai mare organism sportiv pe ramură de sport din lume !

MINIFOTBALUL CÎȘTIGĂ TEREN

De o afluență neobișnuită se bucură la Moscova, meciurile de minifotbal specifice sezonului de iarnă. Disputată pe platourile sălii centrale de gimnastică a stadionului „V. I. Lenin"", transformate ad-hoc în terenuri de minifotbal, Cupa ziarului „Săptămîna sportivă a Moscovei" a adunat la start cele mai bune echipe din Capitală : T.S.K.A., Spartak, Lokomotiv și Torpedo — cîștigătoarea turneului de anul trecut. Iau parte internaționali de renume și o serie de tinere speranțe. Meciurile turneului de minifotbal constituie în perioada hibernală un excelent prilej de verificare a multor jucători, deoarece regulamentul întîlnirilor prevede schimbarea unui număr nedefinit de jucători, de-a lungul celor două reprize de cîte 30 de minute. Dimensiunile terenului echivalează cu acelea prevăzute pentru jocul de hochei, numai porțile sînt mai mari (2×5 m).

Asemenea meciuri sînt mult așteptate de publicul moscovit, care are prilejul de a-și vedea jucătorii favoriți cu mult înainte de începerea campionatului. Faptul că formațiile cuprind numai cîte 6 sportivi — un portar și cinci jucători de cîmp — favorizează procesul de universalizare al echipierilor. La jocuri se pot vedea foarte adesea reîntîlnind pe teren glorii apuse ale fotbalului și nu rareori se poate admira spectacolul unor juniori manevrînd balonul, cu abilitate, printre stelele primei divizii, aflate la strîmtoare datorită dimensiunilor reduse ale cîmpului de joc.

CINE ESTE MANFRINI ?

Ziariștii brazilieni l-au declarat pe Antonio Manfrini cel mai bun fotbalist al țării lor pe 1973. Are 24 de ani, joacă pe post de inter stînga la Fluminense și se spune despre el că este un vrednic urmaș al lui Tostao. Acest jucător înalt, blond, cu ochi albaștri, se deosebește de restul jucătorilor din echipa Fluminense, cu pielea arămie, în schimb, jocul lui Manfrini este identic cu cel al colegilor săi. Mulți specialiști sînt de părere că dacă va continua să evolueze în același ritm și nu va suferi vreun accident îl așteaptă o carieră strălucită.

Manfrini a apărut pentru prima oară în echipa Ponte Preta de unde, după scurt timp, a fost transferat la Palmeiras. Aici însă tînărul jucător (Manfrini avea abia 20 de ani) n-a putut obține titularizarea pe un post de atacant, lovindu-se de concurența celebrilor Leivinha și Ademir. Și astfel antrenorul Brandao i-a redat... libertatea. Tînărul și inteligentul jucător n-a stat de loc fără angajament și așa a ajuns la Fluminense, unde activează și azi. În scurt timp, Manfrini va aminînța locul lui Leivinha în selecționata Braziliei. Acum are mari șanse să se numere printre cei aleși să reprezinte Brazilia la turneul final al C.M.

GOLURI CREATE DIN ARUNCARE DE LA TUȘĂ...

În echipa Trinidad-Tobago, cea cu care reprezentativa Haiti (calificată pentru turneul final al C.M.) a avut mult de furcă în meciul preliminar (2—1), evoluează un jucător de culoare cu o statură atletică (193 cm înălțime), Philipps, care marchează goluri direct din aruncările de la tușă ! Așa s-a întîmplat și în jocul sus-amintit, în care Philipps a introdus de patru ori mingea în poarta reprezentativei Haiti, direct din aruncare de la tușă. Arbitrul însă, cum era și firesc, a anulat de fiecare dată golul, marcat nereglamentar.

Fotbalistul Philipps a devenit de mult celebru din cauza felului în care aruncă mingea la auturile laterale. Stilul lui de joc pe extremă — cu alură de fundaș — constă în a dribla pe marginea terenului, mereu în direcția liniei de fund, pentru a obține aut. Cu o forță extraordinară în brațe, Philipps aruncă aproape de fiecare dată balonul pînă în careul advers, unde colegii lui se reped spre minge. Și dacă arbitrul nu este atent, nu poate spune cu certitudine dacă cineva a atins sau nu balonul aruncat de Philipps...

ZIG-ZAG FOTBALISTIC

Mai rea este situația agenților britanice de turism, care au cumpărat zeci de mii de bilete și au reținut locuri la hoteluri, moteluri și case particulare pentru torentul de turiști englezi care trebuiau să-și încurajeze echipa în turneul final. Scoțienii nu au renume de mari cheltuitori, dar se pare că fiind oameni care fac toate lucrurile la timpul lor, nu este exclus ca în ultimul moment să fie cu asalt agențiile de turism și să cumpere biletele vecinilor lor.

SĂNIUȚELE ÎN LUMEA SPORTURILOR DE IARNĂ

● În preajma campionatelor europene și mondiale ● Sportivii din R.D.G. — mari favoriți ● Să impulsionăm dezvoltarea acestui sport și la noi !

Sport relativ tînăr, dacă ne referim la primele campionate mondiale, organizate în formula actuală în 1955 sau la prima participare la J.O. din 1964 (să nu uităm că sania poseda încă din 1879 o pîrtie cu viraje taluzate în Elveția, iar sub forma scheletonului figurase în programul J.O. din 1928 și 1948), dar cu tradiții utilitare milenare, sania cunoaște o dezvoltare impetuoasă. În prezent, 20 de țări sînt afiliate la federația internațională (F.I.L.), iar altele intenționează să intre în circuitul competițional chiar din actualul sezon.

Cărui fapt i se datorește această situație ? În primul rînd, accesibilității (tehnică simplă, practică puțin costisitoare), apoi spectaculozității întrecerilor, indiferent pe ce pîrtie se organizează — naturală sau artificială — polarizînd astfel interesul tuturor virstelor.

Pentru a ne da seama de evoluția sportului saniei, vom arăta că în activitatea competițională internațională sînt angrenați sportivi din trei continente, dezvoltarea acestei discipline fiind comparabilă din punct de vedere tehnic cu cea a bobului.

Și la noi sania are frumoase tradiții (chiar de practică competițională) și foarte mulți adepți. Să nu uităm : peste 31 la sută din teritoriul țării noastre se află situat la peste 800 m altitudine, ceea ce ar trebui în mod firesc să favorizeze practicarea acestui sport. Relansarea interesului pentru sanie se datorește în parte competiției de masă „Săniuța de argint", ca și includerii disciplinei în programul „Cupei tineretului", dar mai ales recentelor măsuri luate de F.R.S.B., care vizează dezvoltarea sa în perspectivă, prin reluarea activității competiționale de performanță pe pîrtia de bob de la Sinaia.

Dar să aruncăm o privire asupra raportului de forțe existent la ora actuală în pragul campionatelor europene (2—3 februarie, la Kufstein-Austria) și al ediției a 16-a a campionatelor mondiale (16—17 februarie la Königssee-R.F.G.). Situația pe țări a numărului de medalii de aur obținute la C.M. și J.O., din 1955 pînă în prezent, se prezintă astfel :

Țara	Simplu B	Simplu F	Dublu	Total
R.D.G.	5	8	5	18
Austria	3	4	5	12
R.F.G.	5	1	2	8
Italia	1	1	4	6

Actualul lider domină întrecerile începînd din anul 1962, în timp ce urmăritorii săi au obținut medaliile într-o perioadă mai lungă (din 1955).

Cei care au văzut ultimele C.M., desfășurate la Oberhof (R.D.G.), au putut constata că potențialul sportiv și tehnic al reprezentanților R.D.G. este impresionant. La ultima ediție ei au ocupat primele 5 locuri la fete, primele 4 la băieți și primele două la dublu. Explicația este simplă : o pîrtie artificială la Oberhof (deci un sezon prelungit de antrenament), o metodologie proprie a pregătirii care a impus o școală, o selecție riguroasă (la ediția amintită, doi campioni olimpici, W. Scheidel și A. Müller, nu au fost selecționați), o industrie proprie a materialului de cursă căruia i se aduc permanent perfecționări. Și în acest an, ei sînt favoriți la toate probele, posedînd un lot extrem de valoros (Margit Schumann, Ute Rührold, Eva-Maria Wernicke, Hans Rinn, Horst Müller, Harold Ehrig, cuplurile Hans Rinn-Norbert Hahn, Bernd și Ulbrich Bahn și alții).

Austriecii au excelat întotdeauna, mai ales la fete și la dublu. Margit Graf, Manfred Schmid, Reinhold Sulzbacher (recent cîștigători în „Marele premiu al R.F.G.") și Angelika Schäffer sînt aspiranți la primele locuri. Reprezentanții R.F.G. au în Elisabeth Demleitner, Josef Fendt, cuplul Brandner-Schwarm sportivi de mare clasă, cu un palmares impresionant. Italienii sînt redutabili la proba de dublu prin Hildgardner — Pleikner, medaliați cu aur la Sapporo și cu bronz la Oberhof, sau Fleichter — Haspinger. Ei își pun mari speranțe în Sarah Felder, care a început excelent acest sezon.

Foarte bine cotați în arena mondială sînt polonezii Halina Kanasz și A. Piekoczewski, sovietica Nina Ignatieva, japoneza Yuko Otaka și cehoslovaca Dana Spalenska. Subliniem un fapt semnificativ : deși participă de numai doi ani în activitatea competițională internațională, reprezentanții U.R.S.S. se află în imediata apropiere a primului eșalon. Aceasta este încă o dovadă a „accesibilității" saniei chiar la acest nivel superior.

Am făcut acest tur de orizont într-o disciplină mult îndrăgită, cu un mare viitor în familia olimpică, nu numai pentru a ilustra marele interes cu care sînt așteptate întrecerile campionatelor europene și mondiale, ci și pentru a atrage atenția asupra necesității sprijinirii acestui sport, cu toată convingerea, și la noi, incredințați fiind că rezultatele nu se vor lăsa așteptate.

prof. ION MATEI

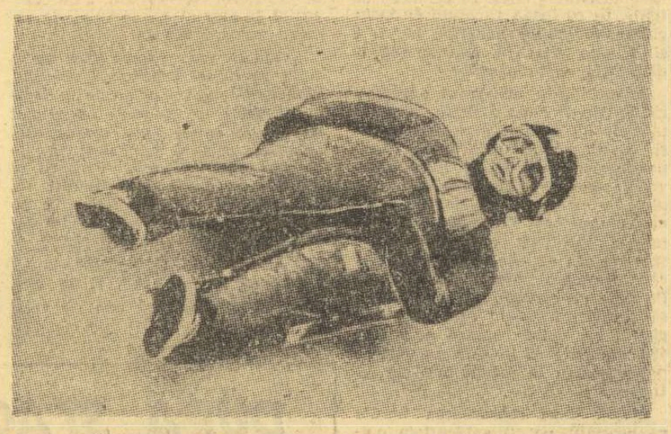

Margit Schumann *(R.D.G.), campioana Europei pe 1973, în plină acțiune pe pîrtia de la Königssee*

Redacția și administrația : București, str. Vasile Conta nr. 16 ; telefoane : centrala 11.10.05, secția corespondenți 11.51.09, interurban 72 și 286 ; telex : sportrom buc. 180, Tiparul „I. P. „Informația", București 40.368

Biblioteca municipală
Tîrgu-Mureș

PROLETARI DIN TOATE ȚĂRILE UNIȚI-VĂ!

Sportul

ZIAR AL CONSILIULUI NAȚIONAL PENTRU EDUCAȚIE FIZICĂ ȘI SPORT

ANUL XXX — Nr. 7673 | 4 PAGINI 30 BANI | Luni 4 februarie 1974

După încheierea lucrărilor Plenarei C. N. E. F. S.

AMPLE ACȚIUNI DE INTENSIFICARE A ACTIVITĂȚII MIȘCĂRII SPORTIVE, ÎN ÎNTÎMPINAREA ÎMPLINIRII UNUI AN DE LA APARIȚIA HOTĂRÎRII PARTIDULUI!

Se apropie împlinirea unui an de la apariția HOTĂRÎRII PLENAREI C.C. AL P.C.R. DIN 28 FEBRUARIE — 2 MARTIE 1973, CU PRIVIRE LA DEZVOLTAREA CONTINUĂ A EDUCAȚIEI FIZICE ȘI SPORTULUI, **document de mare valoare teoretică și practică prin care au fost fundamentate, cu remarcabilă clarviziune, direcțiile, formele și mijloacele de dezvoltare continuă a educației fizice și sportului,** pe măsura rolului deosebit de important pe care partidul îl conferă acestor activități de interes național în grandioasa operă de făurire a societății socialiste multilateral dezvoltate pe pămîntul României. Lucrările Plenarei Consiliului Național pentru Educație Fizică și Sport, desfășurate cu cîteva zile în urmă, au reliefat — pe baza a numeroase exemple, date, cifre și statistici — faptul că, după apariția Hotărîrii, **muncind mai mult și mai bine, cu răspundere și devotament, sub conducerea organelor și organizațiilor de partid, sportivii, antrenorii, profesorii de educație fizică și ceilalți specialiști, întregul activ al mișcării sportive, au obținut realizări însemnate în înfăptuirea prevederilor importantului document de partid.**

Exprimînd recunoștința profundă pentru grija permanentă pe care partidul o poartă mișcării sportive — chezășia tuturor acestor succese — în telegrama adresată Comitetului Central al P.C.R., tovarășului NICOLAE CEAUȘESCU, de către Plenara C.N.E.F.S., se arată: **„Așa cum ne învățați dumneavoastră, iubite tovarășe NICOLAE CEAUȘESCU, nu ne vom declara niciodată mulțumiți cu ceea ce am realizat, nu vom pierde din vedere nici o clipă că în munca noastră mai există neîmpliniri și lipsuri, pentru a căror lichidare nu vom precupeți nici un efort".**

Angajat, astfel, mai puternic în înfăptuirea integrală și exemplară a Hotărîrii de partid din 1973, ale cărei prevederi urmăresc să ridice pe culmi mai înalte educația fizică și sportul românesc, **întregul activ al mișcării noastre sportive are datoria să-și sporească și mai mult eforturile, să obțină — în toate domeniile specifice de activitate — rezultate din ce în ce mai valoroase.**

Într-o amplă cronică a desfășurării lucrărilor Plenarei C.N.E.F.S. (publicată în numărul de sîmbătă 2 februarie al ziarului nostru), am înfățișat cititorilor principalele aspecte dezbătute cu prilejul acestui remarcabil eveniment în viața sportivă a țării, rezultatele bune, rămînerile în urmă, lipsurile, precum și concluziile reieșite din analiza muncii desfășurate — la toate nivelurile mișcării sportive — în perioada care s-a scurs de la apariția Hotărîrii de partid.

Îndeplinindu-ne astfel principala îndatorire de informare a opiniei publice, ne-am gîndit, totodată, la faptul că o cunoaștere largă a problemelor de fond rezultate din dezbaterile Plenarei C.N.E.F.S. **poate constitui o orientare concretă, un nou imbold în activitatea viitoare a organelor și organizațiilor sportive, a factorilor cu atribuții, a cadrelor de specialiști, a sportivilor.** Cu atît mai mult cu cît, în curînd mișcarea sportivă va prezenta raportul primului an de la apariția Hotărîrii de partid și, fără îndoială, CU TOȚII DORIM FIERBINTE CA ACEST RAPORT SĂ CUPRINDĂ NOI ȘI ÎNSEMNATE SUCCESE, atît în activitatea sportivă de masă, cît și în domeniul sportului de performanță. SĂ DĂM, AȘADAR, VIAȚĂ GÎNDURILOR ȘI SENTIMENTELOR NOASTRE, MUNCIND CU TOATĂ RĂSPUNDEREA, PRICEPEREA ȘI PASIUNEA PENTRU ÎNFĂPTUIREA EXEMPLARĂ A SARCINILOR ÎNCREDINȚATE DE PARTID.

Sînt cunoscute, îndeosebi după dezbaterile și concluziile Plenarei C.N.E.F.S., acțiunile practice pe care organele sportive, factorii cu atribuții, trebuie să le întreprindă pentru ca rezultatele să se ridice la nivelul cerințelor actuale. În această lună, ultima din bilanțul primului an de la apariția Hotărîrii de partid, **în fața mișcării sportive stau mai multe obiective importante, a căror îndeplinire în condiții exemplare poate determina îmbunătățirea considerabilă a activității de masă, a nivelului performanțelor.**

Peste cîteva zile vor începe plenarele consiliilor județene pentru educație fizică și sport și cele ale cluburilor sportive — acțiuni cărora trebuie să li se asigure un succes deplin, prin pregătirea și desfășurarea lor în baza actualelor cerințe de analiză realistă, exigentă, de valorificare mai judicioasă a condițiilor create, a întregului potențial uman, moral și material de care dispune mișcarea sportivă în fiecare județ, în fiecare club. **Este, desigur, foarte important ca aceste plenare să prilejuiască, peste tot, un reviriment și mai puternic în activitatea sportivă de masă, în îmbunătățirea performanțelor.** La o asemenea creștere a eficienței poate contribui în mare măsură și stabilirea — în cadrul chemărilor la întrecere lansate, recent, de mai multe unități sportive — unor obiective concrete, de natură să răspundă integral cerințelor și exigențelor actuale privind activitatea tuturor consiliilor județene pentru educație fizică și sport, cluburile și asociațiile sportive din întreprinderi, instituții, școli și universități, din cooperația meșteșugărească, de la sate.

În luna februarie urmează să se desfășoare etapele superioare, inclusiv finalele — la patinaj, schi, sanie și șah — ale celei mai importante competiții de masă cu caracter republican, „CUPA TINERETULUI", **inițiată de C.N.E.F.S., împreună cu organizațiile de stat și obștești cu atribuții, în baza prevederilor Hotărîrii Plenarei C.C. al P.C.R. din 28 februarie — 2 martie 1973.** Începută în luna decembrie a anului trecut, această întrecere de amploare a cunoscut o largă audiență în rîndurile tineretului, confirmînd pe deplin necesitatea cerințelor formu-

(Continuare în pag. a 3-a)

„CUPA TINERETULUI" ÎNAINTEAZĂ SPRE FAZELE SALE FINALE

Pe strada Caporal Ruică (închisă pentru circulația vehiculelor), în fața complexului sportiv „Voinicelul", concurs de patinaj în cadrul „Cupei tineretului", organizat de sectorul 4 al Capitalei. În lipsa gheții se poate alerga foarte bine și pe rotile!...
Foto: Dragoș NEAGU

CINE S-A SCULAT DE DIMINEAȚĂ, A... OCUPAT PREDEALUL!

În gara Predeal sosea la fiecare trei minute cîte un tren, avînd cam 17—18 vagoane. Și tot la fiecare trei minute sosea cîte o coloană de Fiaturi și Mercedes-uri, numărînd fiecare cam 10—15 autobuze. Au debarcat aici, în total, peste 3 000 de excursioniști. Această mulțime de oameni venea la Predeal — unde zăpada a reușit, ca prin minune, să... supraviețuiască — pentru a participa la diferitele etape ale Cupei tineretului la schi și săniuțe.

Dar, duminică, la Predeal, pîrtiile au putut fi ocupate doar de cei care s-au sculat mai de dimineață. Adică de cei ce nu mai tîrziu de ora 6 se găseau fie pe Clăbucet, fie la Trei Brazi, fie pe Cioplea.

La 7,58 a sosit ultimul tren. La poalele Clăbucetului au coborît, cu schiuri și săniuțe, peste 500 de tineri din sectorul 6 al Capitalei. Printre ei, o veche cunoștință, **Gheorghe Mihai,** primul secretar al Comitetului U.T.C. al sectorului. **„Credeți că veți mai găsi locuri pe pîrtie"** — îl întrebăm. Răspunde sigur de sine: **„Avem pîrtie rezervată!".** Plecăm. Alături de teleschiul de pe Clăbucet îl întîlnim pe șeful comisiei sport turism al aceluiași sector U.T.C. El venise de dimineață pentru a rezerva pîrtia. După mai puțin de un ceas au venit și cei 500 de concurenți. Printre ei se află **Gheorghe Glosaru** și **Gheorghe Turliu,** muncitori la secția țevărie de la Uzinele Vulcan, tinerele **Maria Petran, Sașa Voicu** și **Ioana Coșoveanu,** toate strungărițe la aceeași uzină. Ei și ele au cîștigat etapa pe asociație și sînt prezenți acum la startul fazei pe sector. Pînă să se dea plecarea schimbăm cîteva cuvinte cu **Aurică Costache,** maistru cazangiu, secretarul organizației P.C.R. a Secției cazane industriale de la Vulcan. Cu două săptămîni în urmă îl întîlnisem la Poiana Brașov la concursul de schi organizat acolo. **„Nu vă obosesc drumurile acestea?" „Nici vorbă"** — ne răspunde. **„Astăzi vreau să văd cum se comportă săniile confecționate la noi în uzină, special pentru concurs".** Aflăm, așadar, că la Vulcan toți factorii răspunzători de acțiunile sportive de masă au ajutat în modul cel mai concret pe tinerii participanți la penultima etapă a marii competiții.

Alături s-au terminat întrecerile la care au participat alți bucureșteni, tineri de la Electromagnetica, Tricodava și Întreprinderea de ventilatoare. Cîștigătorii au făcut o pauză de numai 15 minute, apoi s-au dus din nou pe pîrtie, efectuînd primul antrenament în vederea etapei pe țară care va avea loc exact peste două săptămîni la Poiana Brașov.

La sfîrșitul întrecerilor l-am abordat din nou pe primul secretar al Comitetului U.T.C. al sectorului 6: **„După cum vedeți, totul este gata și așteptăm ultima fază a competiției. Sperăm să înregistrăm și acolo succese. Oricum, cei 500 de muncitori care s-au întrecut azi în etapa pe sector ne-au confirmat marea popularitate a „Cupei tineretului".**

Ion GAVRILESCU

DAR CE NU POATE FACE PASIUNEA!...

O duminică sportivă într-o școală generală bucureșteană... *O sală de educație fizică improvizată în sala de festivități, trei mese de tenis asaltate de elevii claselor a IV-a (care se întrec în cadrul primei etape a „Cupei tineretului"), cîțiva șahiști de vîrsta pionieratului gîndind cu maturitate fiecare mutare, iar în dreptul scenei, o întrecere de tir cu aer comprimat, „proiectilul" fiind un scurt bețișor cu ventuză.* Aceasta ar fi, în cîteva rînduri, cadrul întrecerilor desfășurate ieri în Școala generală nr. 25 din Capitală.

Dar spiritul de inventivitate nu s-a oprit aici. Conduși de profesorul *Pierre Eremia,* descoperim lîngă vestiare o cameră (a cărei menire nu a fost, deocamdată, bine stabilită) transformată într-o mică „sală de forță". Profesorul Eremia, fost antrenor la Metalul, a început modest (dar simbolic) cu o halteră olimpică, apoi a făcut rost de cîteva greutăți, roți dințate ale unor războaie de țesut ale

LILIANA GEORGESCU

(Continuare în pag. a 3-a)

Surpriză în campionatul masculin de baschet

FARUL A ÎNVINS PE STEAUA: 75-69!

În derbyul diviziei feminine, Politehnica — I. E. F. S. 76-64

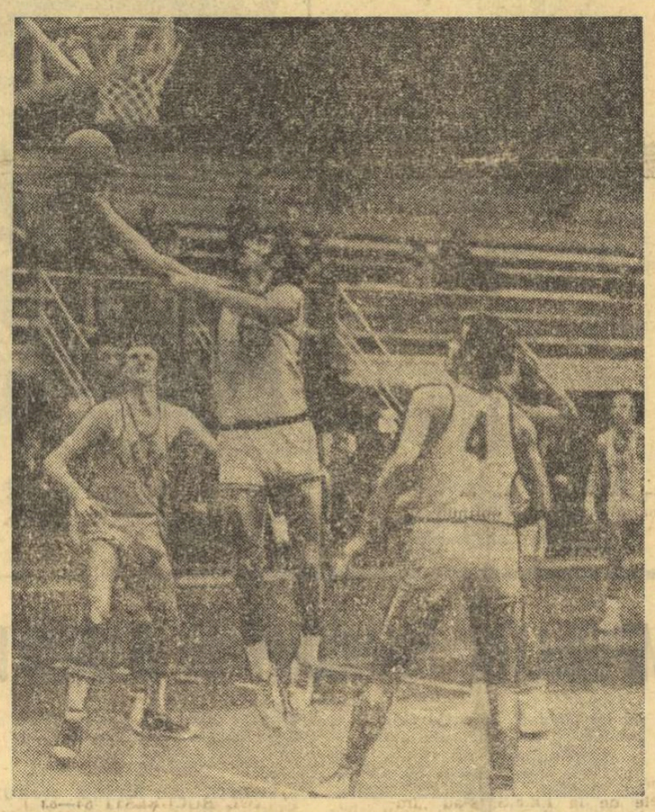

Autor a 20 de puncte, Gh. Roman (în imagine, înscrie un nou coș) nu a putut decide victoria echipei sale. Fază din meciul I.E.F.S. — „U" Cluj 74—72
Foto: Vasile BAGEAC

Ca de obicei, în ultima vreme, campionatele republicane de baschet au programat (ieri, în cadrul etapei a XV-a) o serie de meciuri care au avut o desfășurare echilibrată, interesantă, spectaculoasă, unul dintre ele (Farul — Steaua) încheindu-se cu surprinzătoarea înfrîngere a jucătorilor de la Steaua. Iată rezultatele și unele amănunte:

MASCULIN — GRUPA 1—6

FARUL CONSTANȚA—STEAUA 75—69 (42—34). Deși neașteptată, victoria a fost pe deplin meritată și s-a datorat jocului excelent practicat de Farul care a condus — la un moment dat — cu o diferență de 16 puncte (în min. 28). Spînu, Pașca și Ivascenco au fost cei mai buni de pe teren și lor li se datorește, de fapt, succesul gazdelor. Echipa Steaua (din care a lipsit Oczelak, suspendat pe două etape), a manifestat nervozitate, iar pivoții Tarău și Cîmpeanu nu au dat randamentul cuvenit. Au înscris Ivascenco 25, Spînu 19, Pașca 16, Purcăreanu 7, Caraion 6, Cîmpeanu 2 pentru Farul, respectiv Cernat 19, Tarău 16, Dumitru 14, Ioneci 6, Baciu 6, Cîmpeanu 6, Pîrșu 2. Au arbitrat foarte bine C. Negulescu și I. Bida. **(P. ENACHE-coresp.).**

UNIVERSITATEA TIMIȘOARA — DINAMO 73—85 (31—43). Peste 1 500 de spectatori au asistat, în sala Olimpia, la o partidă în care localnicii au făcut totul pentru a se ridica la înălțimea campionilor țării. Timișorenii au reușit acest lucru în primele 10 minute, după care au scăzut ritmul de joc și, ca urmare, bucureștenii au început să domine și au cîștigat pe merit o întrecere de bun nivel tehnic. Au înscris: Czmor 14, Mănăilă 18, Minius 10, Weber 15, Roxin 4, Gal 8, Munteanu 4 pentru Universitatea, respectiv Cernea 3, Chivulescu 8, Niculescu 12, Georgescu 16, Diaconescu 2, Novac 18, Dragomirescu 2, Popa 24. Au arbitrat competent E. Hottya și A. Atanasescu. **(P. ARCAN-coresp. județean).**

I.E.F.S. — UNIVERSITATEA CLUJ 74—72 (34—38). Chiar din primele minute s-a văzut clar dorința clujenilor de a se revanșa după severa înfrîngere suferită în turul campionatului. Pînă în min. 13, partida a avut un aspect echilibrat, echipele conducînd pe rînd și oferind o întrecere de bun nivel tehnic și spectacular. Totuși, cei care au izbutit să păstreze inițiativa au fost baschetbaliștii de la „U" care, bine conduși de Rührig, au reușit să-și asigure avantaj pînă în minutul 29. Din acest moment, bucureștenii — cu o pregătire fizică superioară și beneficiind de excelenta evoluție a lui Braboveanu (de la zi la zi mai bun), dar și datorită faptului că Rührig și Zdrenghea acumulaseră cîte 4 faulturi (și deci acționau reținut în apărare) au remontat handicapul, au preluat conducerea și nu au mai cedat-o pînă la fluierul final. Au înscris: Braboveanu 25, A. Molnar 16, Zisu 7, Szep 2, L. Molnar 8, Nagy 6, Berceanu 10 pentru I.E.F.S., respectiv Roman 20, Demian 18, Zdrenghea 16, Rührig 8,

(Continuare în pag. a 2-a)

MECIURILE DE VERIFICARE ALE ECHIPELOR DE FOTBAL

Ieri, cu exact o lună înainte de începerea returului campionatului diviziei A (care se va produce la 3 martie), aproape toate echipele din primul eșalon al fotbalului nostru au susținut partide de verificare, caracteristice perioadei precompetiționale. Unele s-au întîlnit între ele, altele au avut ca partener de întrecere echipe din categorii inferioare. Reamintim că în cadrul pregătirilor, unele dintre divizionarele A vor pleca în această săptămînă în turnee peste hotare.

Iată, mai jos, amănunte de la meciurile de verificare de ieri, furnizate de redactorii sau corespondenții noștri:

RAPID — DINAMO 3-3 (0-1)

Ieri dimineață, pe o ceață densă, două team-uri aflate la un stadiu destul de avansat al antrenamentelor, Rapid și Dinamo, au realizat pe stadionul din Giulești un joc destul de bun pentru această fază a pregătirilor. Și mai cu seamă în a doua jumătate a meciului, cînd, înscriindu-se nu mai puțin de cinci goluri — ambele formații au demonstrat o excelentă pregătire fizică. De altfel, publicul — peste 7 000 de spectatori — a aplaudat cu dărnicie reușitele jucătorilor.

Meciul a debutat însă destul de șters. Acțiunile nu se legau nici de o parte, nici de alta. Pe măsură ce timpul se scurge, Dinamo se dovedește mai bine pusă la punct. În apărare, nou venitul M. Marian (de la Mureșul Deva) îl înlocuiește cu destul succes pe Dinu (bolnav) și, împreună cu Dobrău și Sătmăreanu II, alcătuiește un triunghi central prin care cu greu se poate pătrunde; în atac, Dudu Georgescu, secondat cu succes de Lucescu și Dumitrache, s-a dovedit foarte periculos pentru poarta lui Răducanu. De altfel, el a și deschis scorul (min. 31), profitînd de o greșală a apărării feroviare (Niță — Răducanu)

Mircea TUDORAN

(Continuare în pag. a 3-a)

Inegalitate numerică în lupta pentru balon, în partida jucată ieri dimineață în Giulești (rezultat: 3—3): Barlales (Rapid), în luptă cu Sătmăreanu II, M. Marian (nr. 6) și Sălceanu, toți de la Dinamo
Foto: N. DRAGOȘ

- **ILIE NĂSTASE a cîștigat turneul de la Richmond.**
- **ALEXANDRA NICOLAU a terminat învingătoare în Festivalul șahist din Olanda.**

Citiți amănunte asupra întrecerilor respective în pag. a IV-a.

Cupa Poiana la biatlon

ȘTAFETA DE SENIORI A ROMÂNIEI S-A CLASAT PE PRIMUL LOC

POIANA BRAȘOV, 3 (prin telefon). Proba de ștafetă, considerată cea mai spectaculoasă din întrecerea biatloniștilor — participanți la concursul internațional dotat cu „Cupa Poiana" — a fost programată pentru ora 10. Condițiile meteorologice au făcut, însă, imposibilă sosirea în Poiana Brașov a sportivilor străini care au fost cazați la hotelul Capitol din orașul de la poalele Tîmpei. Noaptea, o ploaie torențială, iar spre dimineață, înghețul, au făcut ca autostrada ce leagă Brașovul de Poiană să se acopere cu un strat de polei. După ce forurile administrative locale au luat măsuri speciale, la ora 10,30 primele mașini au sosit sus. Startul a fost stabilit pentru orele 11. Antrenorii lotului român au alcătuit cîte două echipe de seniori și două de tineret. În prima noastră reprezentativă, cu care se preconizează participarea la campionatele mondiale de la Minsk, au fost incluși următorii sportivi: *N. Vestea, Gh. Voicu, V. Fontana* și *Gh. Girniță.* Echipele Cehoslovaciei și Republicii Democrate Germane au avut în componență sportivi redutabili, cu bune rezultate în arena internațională, cum sînt *P. Ploch* și *L. Sziszka* (Cehoslovacia), *H. Wiegandt* și *F. Potter* (R.D.G.).

Paul IOVAN

(Continuare în pag. a 4-a)

Victor Fontana, *al treilea schimb al ștafetei României I, evoluează în poligon, la tragerea din poziția în picioare.*
Foto: S. BAKCSY

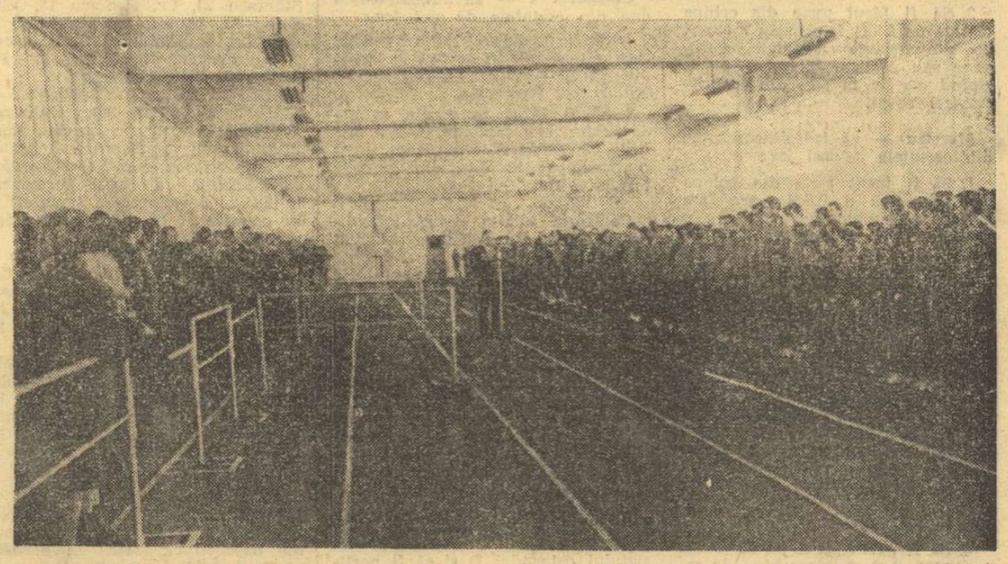

NOUA SALĂ A ATLEȚILOR DIN CÎMPULUNG MUSCEL

Începînd de sîmbătă la amiază, atleții Liceului Central Experimental din Cîmpulung Muscel au la dispoziție a frumoasă sală de pregătire și concurs. Realizată de către Trustul județean de construcții din Pitești, sala dispune de o pistă de alergare de 60 m cu 5 culoare, iar în continuare, de sectoare pentru sărituri în lungime, înălțime, triplusalt, prăjină (sectorul pentru sărit are o înălțime de 12 m). În cadrul ei poate fi amenajat, de asemenea, un sector pentru aruncarea greutății. Remarcabilă este și calitatea CORITAN-ului care acoperă pista de alergări și sectoarele de sărituri, realizat la Combinatul de articole tehnice din cauciuc (C.A.T.C.) din Pitești.

Foto: St. CIOTLOȘ

801

ȘERBAN IOAN — 2,11 M LA SĂRITURA ÎN ÎNĂLȚIME

Campionatul municipal de atletism al juniorilor de categoria I și concursul organizat de clubul Rapid în cinstea zilei de 16 Februarie au încheiat seria competițiilor de mai mică importanță pe care sala de la 23 August le-a găzduit în această iarnă. Începînd cu săptămîna în curs, este rîndul reuniunilor de importanță majoră, startul fiind dat simbătă chiar de concursul internațional „Cupa de Cristal".

Deși întrecerile campionatului municipal erau adresate juniorilor, au fost admiși, în afara concursului o serie de atleți din loturile republicane, — în „Cupa 16 Februarie" nu s-au organizat întreceri la toate probele —, dornici să facă o ultimă repetiție înaintea Cupei de Cristal.

Am avut astfel prilejul să-l vedem, după o lungă absență cauzată de un accident, pe recordmanul țării la săritura în înălțime, **Șerban Ioan.** După mai bine de jumătate de an de pauză competițională Șerban și-a făcut un debut promițător, sărind 2,11 m. Sperăm să-l vedem cît de curînd la 2,15 m sau mai mult.

Tot la prima apariție în sezonul de sală s-a aflat și recordmanul hurdlerilor, **Nicolae Perța.** Fără o opoziție serioasă el a realizat un rezultat bun, 7,8, la o zecime de secundă de recordul național.

Să notăm, de asemenea, rezultatul de 5,00 m la săritura cu prăjina al lui **Nichifor Ligor.** Nădăjduim ca această performanță să fie de bun augur, pentru că de multă, prea multă vreme prăjiniștii noștri își încheiau disputele la 4,70—4,80 m. De altfel, Ligor ne-a promis pentru simbătă, la Cupa de Cristal, un rezultat în jurul lui 5,10—5,15 m. Să vedem...

În ceea ce privește întrecerile juniorilor, vom remarca rezultatul de la triplusalt al lui **Mircea Kosa** (Liceul 35), 14,47 m, pe cel al colegului său **Cornel Preda** la aruncarea greutății, 15,49 m, pe acelea obținute de două eleve de la școala sportivă de atletism, **Niculina Ilie** (1,64 m la înălțime) și **Alice Sandu** (5,60 m la lungime), ambele junioare de categoria a II-a și lupta foarte strînsă din proba de aruncare a greutății a junioarelor, în care **Domnica Nistor** (C. S. Școlar) și **Sofia Mitrică** (S.S.A.) au obținut, în cele din urmă, același rezultat ,13,24 m, victoria revenind primei pentru că a avut o a doua aruncare mai bună.

Iată cîteva din rezultatele consemnate pe foile de concurs: **„Cupa 16 Februarie" (seniori): 60 mg: N. Perța** (Steaua) 7,8, **60 m: M. Zaharia** (Rapid) 6,9, **lungime: M. Scoarță** (Rapid) 7,09 m **la bărbați: 60 m: Elena Mîrza** (Dinamo) 7,8, **60 mg: E. Mîrza** 8,9, **lungime: Alice Sandu** (S.S.A.) 5,60 m **la femei. Campionatul municipal, juniori I: BĂIEȚI: 60 m: Gh. Poparad** (S.S.A.) și **D. Ionescu** (Lic. 35) 7,0, **60 mg: E. Alexe** (S.S.A.) 8,8, **lungime: M. Kosa** (Lic. 35) 6,67 m, **triplusalt: M. Kosa** 14,47 m, **înălțime: C. Ene** (S.S.A.) 1,98 m **(h.c. Șerban Ioan 2,11 m), prăjină: M. Gîrleanu** (Lic. 35) 3,40 m **(h.c. Nichifor Ligor** (C.A.U.) 5,00 m, **Dinu Pîștalu** (Dinamo) 4,70 m, **greutate: C. Preda** (Lic. 35) 15,49 m (h.c. seniori, **Gh. Crăciunescu** [S.S.A.] 14,60 m); **FETE: 60 m: Steluța Vintilă** (Steaua) 7,8, **60 mg: Mihaela Stoica** (S.S.A.) 9,2; **înălțime: Niculina Ilie** (S.S.A.) 1,64 m, **greutate: Domnica Nistor** (C. S. Școlar) 13,24 m.

Vladimir MORARU

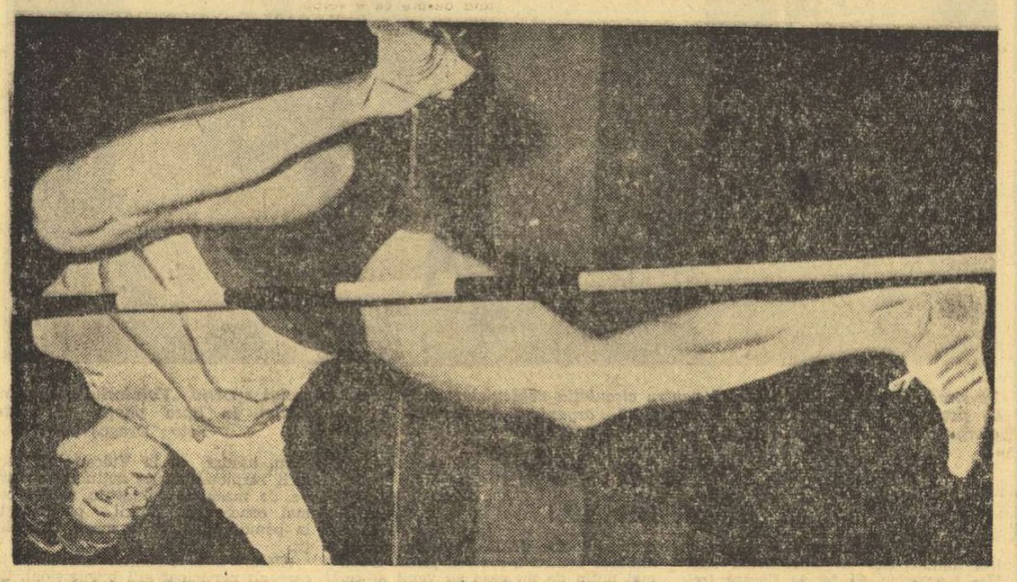

După o îndelungată întrerupere a activității competiționale recordmanul țării la săritura în înălțime, Șerban Ioan, și-a făcut o reintrare promițătoare: 2,11 m
Foto: Dragoș NEAGU

S-a reluat campionatul Diviziei A, la popice

Echipa feminină Rapid București a suferit prima înfrîngere

A început returul campionatului Diviziei A la popice, femei și bărbați, simbătă și duminică disputîndu-se etapa a X-a a competiției. Chiar din start, unele echipe s-au prezentat bine puse la punct, obținînd rezultate valoroase. Performera etapei inaugurale a noului sezon competițional a fost echipa feminină **Voința București,** clasată pe locul IX după încheierea turului, care a dispus de fruntașa seriei Sud, Rapid București, neînvinsă în campionat pînă la acest joc. Excelent s-au mai comportat **Cetatea Giurgiu** și **Metrom Brașov,** învingătoare nesperate, în deplasare.

Iată desfășurarea etapei:

FEMININ

VOINȚA BUCUREȘTI — RAPID BUCUREȘTI 2391—2291 p.d. Pentru formația Voința acest joc reprezenta foarte mult, poate chiar rămînerea în campionat, și ca atare jucătoarele Voinței s-au pregătit cu multă seriozitate pentru confruntarea cu fruntașa seriei. Partida, cu toate că a fost tot timpul dominată de Voința, a fost interesantă, atractivă. Cinci din cele 6 jucătoare ale Voinței și-au întrecut adversarele directe, doar Valeria Dumitrescu a fost depășită, cu cîteva „bețe", de către jucătoarea feroviară Maria Popescu. Învingătoarele au format, în general o echipă omogenă, media de jucătoare fiind 398,5 pd, iar cel mai slab rezultat 375 pd, cel mai bun 439, și au fost net superioare la manșele izolate, doborînd 772 de popice, față de 673 realizate de rapidiste. De la feroviare foarte slab a jucat Florica Filip, care la manșele izolate a fost lipsită de precizie, a totalizat din cele 50 de lovituri doar 95 de puncte.

Iată rezultatele individuale: **Constanța Marincea (V) 375 — Alexandrina Navon (R) 367, Eva Lițași 391 — Elena Goncear 378, Valeria Dumitrescu 384 — Maria Popescu 390, Ioana Anghel 385 — Florica Filip 374, Cornelia Grecescu 439 — Elena Irod 400, Cornelia Petrușca 417 — Vasilica Pintea 382.**

Voința a avut 23 de bile în gol, iar Rapid 19. **(R. TOMA)**

VOINȚA CONSTANȚA — METROM BRAȘOV 2259—2261 pd. Constănțencele, deși au avut în Dobre (420 pd) și Ivan (400) jucătoare eficace, ele au pierdut deoarece Biru n-a punctat decît 343. De la învingătoare o frumoasă impresie au lăsat Blaga și Răstăman — ambele doborînd cîte 397 de popice. **(C. POPA, coresp.)**

GLORIA BUCUREȘTI — VOINȚA PLOIEȘTI 2514—2154 p.d. Net superioare, bucureștencele au cîștigat la o diferență de 360 de popice, datorită celor cinci jucătoare care au trecut de 400 pd, chiar și junioara Victoriția Brancea — 411 pd. Scorul reuniunii l-a stabilit Margareta Bordei — 448 pd. De la învinse s-a evidențiat Doina Mihăilă cu 387 pd. **(O. GUȚU, coresp.).**

PETROLUL BĂICOI — CETATEA GIURGIU 2258—2321 pd. Joc foarte disputat, care în final a revenit sextetului din Giurgiu în care au excelat Elena Rada — 419 și Elena Oniciuc — 414 pd. De la Petrolul foarte bine a jucat junioara Elena Irimia — 389 p.d. **(I. BRANZEA — coresp.)**

VOINȚA ORADEA — VOINȚA TG. MUREȘ 2469—2441 pd. Ambele formații au evoluat bine, depășind media de 400 pd de jucătoare. Cele mai precise fiind Szucs — 425, de la orădence și Szemanyi — 431, de la mureșence.

I. GHIȘA, coresp.

VOINȚA CLUJ — HIDROMECANICA BRAȘOV 2253—2164 pd

LAROMET BUCUREȘTI — VOINȚA GALAȚI 2354—2288 pd

CSM REȘIȚA — U. T. ARAD 2488—2388 pd

VOINȚA MEDIAȘ — VOINȚA CRAIOVA 2079—2131 pd

C.F.R. TG. MUREȘ — DERMAGANT TG. MUREȘ 2553—2292 pd

MASCULIN

RAPID BUCUREȘTI — GLORIA BUCUREȘTI 5109—5036 pd. Derby-ul masculin al Capitalei a revenit, după o confruntare interesantă, feroviarilor, care au avut pe primele posturi jucători cu cel mai bun randament. După primele două schimburi Rapid avea pe tabela rezultatelor 1805 p iar Gloria au-

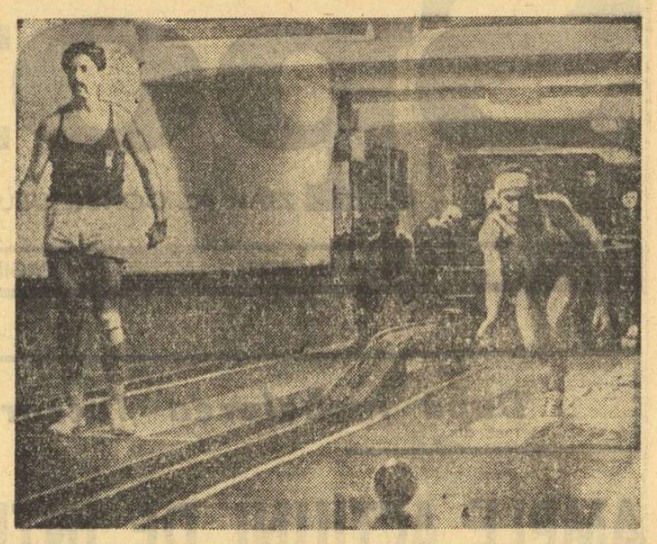

Pe pistele arenei din Giulești, ultimele schimburi de la Rapid și Gloria: Liviu Tainã și Alexandru Cătineanu

mai 1559 p. În partea a doua a întîlnirii însă popicarii de la Gloria au jucat foarte bine, Ivan învingînd pe Vrînceanu cu 903—792 pd, iar Cătineanu pe Tainã cu 882—800 pd. De la Rapid s-au detașat, în mod special, tinerii V. Pișcoi (883) și Gr. Marin (922).

PETROLUL PLOIEȘTI — RAFINĂRIA TELEAJEN PLOIEȘTI 5442—5322 pd. Jucătorii din cele două divizionare au obținut rezultate mari, majoritatea peste 900 pd. De la Petrolul s-au remarcat veteranul Nicolescu (966) și mezinul formației, juniorul de 17 ani, Ardac (914). Performerul reuniunii a fost Silvestru (Rafinăria) care a doborît 967 de popice. **(A. CRISTEA — coresp.)**

VOINȚA TG. MUREȘ — C.F.R. TG. MUREȘ 4917—4751 pd. Popicarii cooperatori, clasați pe ultimul loc în serie după tur, au reușit să întreacă, într-un joc frumos, pe una dintre fruntașele seriei. De menționat că Voința a utilizat în acest meci trei juniori. Cei mai precîși au fost Eordogh — 877 pd și nici o lovitură în gol, Păcurar — 843 de la Voința, respectiv, Vuță — 842 pd. **(I. PĂUȘ-coresp.).**

CONSTRUCTORUL GALAȚI — CONSTRUCTORUL BUCUREȘTI 5128—4817 pd. Fruntașa seriei Sud a avut o misiune ușoară, cîștigînd de o manieră categorică. Tismănaru (944) și Bălaș (926) au fost cei mai buni din echipa gălățeană, iar de la bucureșteni s-a remarcat I. Popescu (851). **(T. SIRIOPOL — coresp.)**

INDUSTRIA SÎRMEI CÎMPIA TURZII — LEMNUL SATU MARE 4961—4812 pd. În primul meci oficial pe noua arenă cu patru piste din Cîmpia Turzii, jucătorii de la „Sîrma" au obținut o frumoasă victorie. Din formația gazdă cele mai multe „bețe" le-a doborît Farcaș — 865, iar din echipa oaspete Pintea — 872 — care a fost și omul nr. 1 al întîlnirii. **(P. ȚONEA — coresp.)**

VOINȚA BUCUREȘTI — VICTORIA BOD 5136—4692 pd. Bucureștenii i-au surclasat pe popicarii din Bod, care au avut doar un singur rezultat care a depășit 800 pd (L. Nagy — 805). Principalii realizatori de la Voința au fost C. Voicu — 884, A. Grecescu — 887 și N. Moldoveanu — 864. **(V. CARIANOPOL — coresp.)**

DACIA PLOIEȘTI — FLACĂRA CÎMPINA 4754—4868 pd.

ELECTRICA SIBIU — I. C. ORADEA 5090—5054 pd.

MINAUR BAIA MARE — JIUL PETRILA 4820—4723 pd.

NORME DE CLASIFICARE PE RAMURI DE SPORT

LUPTE GRECO-ROMANE ȘI LIBERE

Maestru emerit — să îndeplinească una din cerințele de mai jos:

1. Să se claseze pe locul I la Jocurile Olimpice sau campionatele mondiale.

2. Să se claseze pe locul I la campionatele europene de seniori și o dată pe locurile II—III la campionatele mondiale de seniori sau la Jocurile Olimpice.

3. Să se claseze de 2 ori consecutiv sau de 3 ori alternativ pe locurile II—III la Jocurile Olimpice, campionatele mondiale și campionatele europene.

Maestru — să îndeplinească una din cerințele de mai jos:

1. Să fi cîștigat de 2 ori consecutiv sau de 3 ori alternativ titlul de campion republican la seniori și să fi susținut două întîlniri internaționale în echipa reprezentativă a României.

2. Să fi cîștigat de 2 ori consecutiv titlul de campion republican de tineret sau de 2 ori alternativ titlul de campion republican la seniori și să fi obținut 2 victorii în întîlniri internaționale în echipa reprezentativă a României.

3. Să se fi clasat de 2 ori consecutiv pe locul I la una din cele 10 categorii de greutate în cadrul campionatului republican de lupte pe echipe categoria A și să fi cîștigat în acest timp titlul de campion republican la seniori și două întîlniri internaționale.

4. Să se fi clasat pe locul I la campionatele balcanice de tineret, jocurile mondiale universitare, spartachiada militară sau campionatele feroviare, obținînd în plus 3 victorii internaționale la alte competiții.

5. Să se fi clasat pe locul I la campionatele mondiale de juniori.

6. Să fi obținut în decurs de 3 ani 10 victorii internaționale în întîlniri interțări sau la turnee internaționale individuale.

Sportiv de clasă internațională — să îndeplinească una din cerințele de mai jos:

1. Să cîștige titlul de campion republican la seniori și să fi obținut 2 victorii în întîlniri internaționale.

2. Să cîștige titlul de campion republican la tineret, obținînd totodată 5 victorii internaționale.

3. Să se fi clasat pe locul I la una din cele 10 categorii de greutate în cadrul campionatului republican pe echipe categoria A, obținînd totodată 3 victorii internaționale.

4. Să se claseze pe locurile II—III la campionatele mondiale de juniori.

Categoria I — să îndeplinească una din cerințele de mai jos:

1. Să fi cîștigat titlul de campion republican la seniori.

2. Să fi cîștigat titlul de campion republican la tineret și în plus să fi obținut 3 victorii asupra unor adversari de categoria I.

3. Să fi obținut în decurs de un an 8 victorii asupra unor adversari de categoria I.

4. Să se fi clasat pe locul II sau III la finala campionatului republican individual de seniori, obținînd cel puțin 4 victorii.

5. Să fi obținut 2 victorii internaționale, în echipa reprezentativă a țării.

6. Să se fi clasat pe locul II sau III în campionatul republican de lupte pe echipe categoria A.

Categoria a II-a — să îndeplinească una din cerințele de mai jos:

1. Să fi cîștigat titlul de campion județean sau al municipiului București.

2. Să fi obținut în decursul unui an 3 victorii asupra unor adversari de categoria I.

3. Să fi obținut 6 victorii asupra unor adversari de categoria a II-a.

Junior (de la 14 ani pînă la împlinirea vîrstei de 19 ani) — să fi obținut în cursul unui an 5 victorii în competițiile rezervate juniorilor.

Notă: — La condițiile care cer număr de victorii, nu se iau în considerație victoriile obținute prin neprezentarea adversarilor.

BASCHET

Maestru emerit — să îndeplinească una din cerințele de mai jos:

1. Să fi făcut parte din echipa națională clasată pe locurile I—III la Jocurile Olimpice sau I—III la campionatele mondiale sau europene, participînd efectiv la 75% din jocuri.

2. Să fi făcut parte din echipa clasată de 2 ori în primele 3 locuri la campionatele mondiale, europene sau Jocurile Olimpice, participînd efectiv la 60% din jocurile fiecărei ediții.

Maestru — să îndeplinească una din cerințele de mai jos:

1. Să fi făcut parte din echipa reprezentativă a R.S.R. care s-a clasat la campionatul european pe locurile 1—6 la băieți și 1—4 la fete.

2. Să fi făcut parte din echipa națională a R.S.R. clasată pe locul 1 la campionatul balcanic de seniori sau să fi făcut parte din echipa națională feminină care a cîștigat de 2 ori titlul de campioană balcanică.

La ambele cazuri este necesar să fi participat la 75% din jocuri.

3. Să fi făcut parte din echipa de club care s-a calificat la semifinala „Cupei Campionilor Europeni" sau în finala Cupei cîștigătorilor de cupe.

4. Să fi participat la 60 de jocuri interțări cîștigate de echipa de seniori-senioare a României sau la 100 jocuri interțări indiferent de rezultat.

Sportiv de clasă internațională — să îndeplinească una din cerințele de mai jos:

1. Să fi făcut parte din echipa care a cîștigat campionatul republican, avînd o participare efectivă în 75% din jocuri și să fi fost selecționat în lotul național de seniori sau senioare.

2. Să fi făcut parte din echipele de club care s-au calificat în sferturile de finală ale Cupei campionilor europeni sau în semifinalele Cupei cîștigătorilor de cupe, participînd la 80% din jocuri

Categoria I — să îndeplinească una din cerințele de mai jos:

1. Să fi făcut parte din echipele care s-au clasat în primele 6 locuri ale campionatului republican de seniori sau senioare.

2. Să fi făcut parte din echipa de juniori sau junioare care a cîștigat campionatul republican și să fi participat la 80% din jocurile turneului final.

Categoria a II-a — să îndeplinească una din cerințele de mai jos:

1. Să fi făcut parte din echipele care s-au clasat pe locurile 7—12 în campionatul republican de seniori sau senioare.

2. Să fi făcut parte din echipele de juniori sau junioare clasate pe locurile II—III în campionatul republican de juniori (junioare) și să fi participat la 80% din jocurile turneului final.

3. Să fi făcut parte din echipa reprezentativă a țării de tineret sau juniori și să fi participat la minimum 2 jocuri internaționale.

4. Să fi făcut parte din echipele care au cîștigat o serie a campionatului categoriei B și să fi participat la 75% din jocurile disputate.

Junior — să îndeplinească una din cerințele de mai jos:

1. Să fi făcut parte din echipele clasate pe locurile II—III în seriile campionatului republican pentru juniori și junioare și să fi participat la 75% din jocuri.

2. Să fi fost selecționat la lotul republican de juniori.

C. ȘTEFANOVICI ȘI T. MIRON AU REALIZAT CEL MAI FRUMOS MECI AL REUNIUNII DE SÎMBĂTĂ SEARA

• Multe partide viu disputate în prima gală de box a anului

În sala Dinamo, sîmbătă seara, s-a disputat prima reuniune de box din Capitală la care au participat și cîțiva pugiliști fruntași din cluburile bucureștene. Amatorii de box din București și-au dovedit și de data aceasta pasiunea pentru „arta nobilă", întrecerile fiind urmărite de un număr mare de spectatori. În rîndul celor 15 meciuri disputate s-au înscris și șase partide de seniori, la care au participat cîțiva pugiliști cu o frumoasă carte de vizită ca **Gheorghe Pușcaș, Constantin Ștefanovici, Vasile Drăgan, Constantin Stanciu, Tudor Miron, Dumitru Dorobanțu, Teodor Dinu** etc.

Cele mai așteptate partide au fost **Pușcaș — Stanciu, Ștefanovici — Miron, Dinu — Drăgan,** care au corespuns, sportivii fiind deseori aplaudați pentru frumoasa lor comportare. Dar, în rîndul disputelor „gustate" de public s-au situat și cîteva meciuri de juniori, dintre care se cuvine să amintim pe cele dintre **J. Vancea — D. Burdihoi, A. Morgovan — L. Schwartz, I. Boboc — I. Berindei.**

După ce a trecut prin clipe grele și se părea că va fi învins din nou înainte de limită de **C. Stanciu** (Metalul), **Gh. Pușcaș** (Voința) a evoluat din ce în ce mai bine, și punctînd mai mult în lupta de la distanță, a obținut victoria la puncte, luîndu-și și revanșa în urma înfrîngerii din partida lor anterioară.

Un meci extrem de disputat, care a ținut în tensiune întreaga asistență, au oferit **C. Ștefanovici** (Dinamo) și **T. Miron** (Voința). Folosind foarte bine stînga de jos și valorificîndu-și puterea excepțională de luptă, dinamovistul a cîștigat la puncte.

T. Dinu (Dinamo) începuse foarte bine lupta cu **V. Drăgan** (Voința) și părea că va obține victoria. Dar, cîteva intervenții inoportune ale arbitrului N. Babețin (i-a dat avertisment nejustificat, după părerea noastră) au schimbat cursul meciului. Lipsit de experiența necesară, Dinu s-a demobilizat, a recepționat o serie de lovituri evitabile și, firește, a fost declarat învins. Celelalte rezultate din meciurile de seniori: **D. Lolot** (Dinamo) b.p. **M. Burada** (C.S.S.), **P. Paiu** (Metalul) b.p. **N. Popa** (Dinamo), **D. Dorobanțu (Dinamo)** b.ab I **I. Petre** (Voința).

Dintre partidele juniorilor am reținut pe cea a rapidistului **A. Morgovan** (un tînăr cu reale calități) cu **L. Schwartz** (Constructorul). După ce a fost numărat în prima repriză, Morgovan s-a impus net și a cîștigat prin abandon. **J. Vancea** (Dinamo), într-o bună formă, l-a întrecut la puncte pe **D. Burdihoi** (Constr.). Celelalte rezultate: **V. Minzu** (Din.) m.n. **P. Artenie** (Met.), **N. Vișan** (Constr.) b.ab. 3 **I. Copilu** (Met.), **I. Petre** (C.S.S.) b.p. **P. Andrei** (Din.), **V. Vrînceanu** (Din.) b.p. **P. Buducheanu** (Constr.), **M. Stanciu** (Din.) b.ab. 2 **F. Rudaru** (Auto.), **I. Boboc** (Din.) b.p. **I. Berindei** (Olimp.), **Șt. Mihai** (C.S.S.) b.p. **Gh. Simion** (Din.).

Mihai TRANCĂ

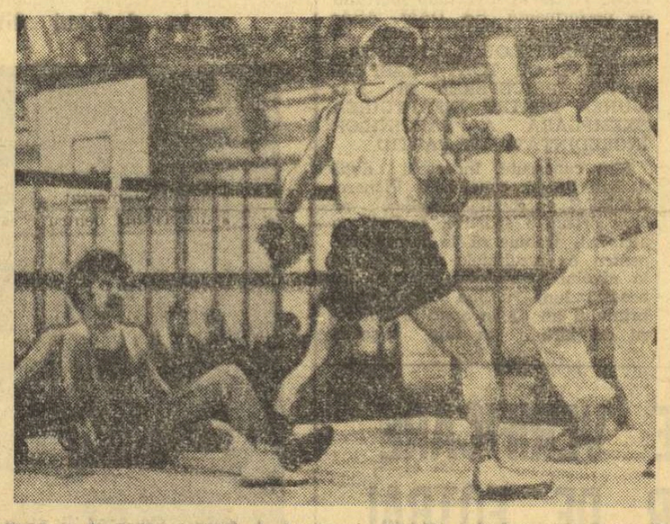

După ce în prima repriză, A. Morgovan (Rapid) a trecut prin momente dificile (în urma unui croșeu de dreapta a fost trimis la podea), el a obținut victoria prin abandon în repriza secundă, în fața lui L. Schwartz (Constructorul)

SURPRIZĂ ÎN CAMPIONATUL MASCULIN DE BASCHET

(Urmare din pag. 1)

Vizi 8, Schuler 2. Au arbitrat bine D. Crăciun și A. Caraman. **(A. VASILESCU).**

GRUPA 7—12

VOINȚA TIMIȘOARA — RAPID BUCUREȘTI 82—79 (28—31). Un public entuziast a aplaudat jocul bun practicat în finalul partidei de către gazde care, deși conduse cu 70—62, au găsit resurse pentru a recupera și a cîștiga. Au înscris Viciu 26, Lup 19, Iancea 11, Chirluță 8, Pascaru 8, Csordas 6, Spătaru 4 pentru Voința, respectiv Stănescu 23, Cr. Popescu 13, Vlădescu 14, Vintilă 12, Tursugian 9, Predulea 4, Simulescu 2, Bulancea 2. Au arbitrat E. Sarossy și Fr. Took. **(C. CREȚU-coresp.).**

POLITEHNICA BUCUREȘTI — I.C.H.F. 82—78 (45—39). Întîlnirea a plăcut datorită, în special, finalului extrem de disputat. Referitor la desfășurarea partidei, remarcăm că studenții au avut permanent inițiativa, dovedindu-se superiori și în apărare și în atac, manifestînd multă varietate. Învingătoarea a fost stabilită în ultimele secunde la scorul de 80—78. Mingea s-a aflat la Fl. Niculescu, acesta a pasat greșit lui... Szell care a înscris. Au marcat: Szell 37, Șerbănescu 10, Dudescu 5, Anghel 16, Rusu 2, Troacă 6, Dragnea 6 pentru Politehnica respectiv Dikay 2, Bulat 14, Fl. Niculescu 20, Măluțel 10, Anastasiu 10, Chiciu 13, Cîmpeanu 9. Au arbitrat bine N. Iliescu și M. Aldea. **(D. ADRIAN).**

FEMININ — GRUPA 1—6

POLITEHNICA BUCUREȘTI — I.E.F.S. 76—64 (40—36). Splendidă întrecere au oferit aceste fruntașe ale baschetului nostru în derbyul desfășurat în sala Constructorul. Ritmul trepidant, varietatea tacticilor folosite, suita de contraatacuri și aruncări precise de la semidistanță, combativitatea remarcabilă manifestată de ambele formații și captivanta evoluție a scorului, toate acestea au determinat o întrecere pentru care și învingătoatrele și învinsele merită felicitări. Victoria a revenit (ca și în turul diviziei) campioanelor țării care, alcătuind un lot omogen (la nivel ridicat) și beneficiind de mai multă experiență competițională, au izbutit să-și manifeste superioritatea în momentele decisive. În contrast, baschetbalistele de la I.E.F.S. s-au „împotmolit" tocmai cînd reușiseră să preia conducerea (50—47 în min. 28), deoarece — în continuare — s-au pripit, au aruncat la coș din poziții nefavorabile. Prompt, studentele de la Politehnica au speculat greșelile adversarelor și s-au impus autoritar în final. Au înscris Ciocan 20, Savu 19, Szabados 16 (a avut o remarcabilă reintrare), Taflan 14, Pruncu 7 pentru Politehnica, respectiv Tita 18, Pantea 8, Mihalic 8, Ittimie 6, Petric 6, Basarabia 4, Balai 14. Arbitrii I. Petruțiu și V. Kadar au avut o misiune foarte dificilă (dat fiind tempo-ul meciului), de care s-au achitat bine. **(D. STĂNCULESCU)**

RAPID BUCUREȘTI — UNIVERSITATEA CLUJ 74—53 (31—26). E adevărat că n-au lipsit momentele de relativă atractivitate din această partidă, mai ales în prima repriză cînd studentele au aplicat corect apărarea „om la om" și rezultatul s-a menținut destul de strîns. Dar gazdele s-au detașat ușor în învingătoare, datorită mai ales, contraatacurilor eficiente din partea a doua a meciului. Au marcat: Suliman 11, Gugiu 22, Petrea 4, Tal 6, Bosco 11, Racoviță 13, Vasilescu 7 pentru Rapid, respectiv Merca 10, Anca 7, Moraru 13, Fernea 7, Portic 11, E. Farkaș 5. Au arbitrat bine S. Filoti și E. Răducanu. **(Rd. T.).**

UNIVERSITATEA TIMIȘOARA — VOINȚA BUCUREȘTI 60—72 (25—42). Gazdele au rezistat timp de 10 minute. Apoi, oaspetele, cu jucătoare mai înalte, au dominat lupta la panou și au contraatacat cu eficiență. Studentele au luptat cu multă energie, dar nu s-au putut ridica la nivelul învingătoarelor. Au înscris Czmor 12, Diaconescu 12, Balogh 4, Goian 22, Villany 8, Constantinescu 2 pentru „U", respectiv Andreescu 21, Ionaș 12, L. Rădulescu 19, T. Rădulescu 3, Savu 2, Fierlinger 6, Simionescu 9. Au arbitrat bine G. Betekmeri și R. Schmidt. **(A. PETRE — coresp.).**

GRUPA 7—12

VOINȚA TG. MUREȘ — CONSTRUCTORUL BUCUREȘTI 54—83 (27—37). Bucureștencele, cu o apărare mai tenace și atac incisiv, au cîștigat la scor. Au înscris: Opriciu 18, Ady 15, Brassai 8, Daichendt 8, Covaci 3, Szabo 2 pentru Voința, respectiv Gugu 30, Guranda 10, Godeanu 10, Horgoș 6, Maracu 5, Gheorghe 4, Ion 2, Popescu 2, Petreanu 14. **(C. ALBU — coresp.).**

UNIVERSITATEA IAȘI — CRIȘUL ORADEA 44—65 (19—29). Ieșencele au avut o scurtă perioadă de dominare, după care orădencele s-au impus cu autoritate. Au înscris: Gumeniuc-Gorea 10, Haraga 9, Pieptu 9, Susan 4, Stoica 2, Oltean 2, Aproloe 8 pentru „U", respectiv Dudaș 12, Boca 12, Casetti 8, Balogh 8, Varga 8, Chvatal 16, Bodor 1. Au arbitrat D. Oprea și V. Pruncu. **(D. DIACONESCU) — coresp. județean)**

OLIMPIA BUCUREȘTI — SANATATEA SATU MARE 61—53 (35—22). Deosebit de agresive în apărare, sportivele de la Olimpia au dominat permanent și net, și doar spre final jocul s-a echilibrat într-o oarecare măsură. Au înscris Bîră 29, Ioniță 2, Căpriță 8, Nicolau 2, Iatan 14, Tomescu 6 pentru Sănătatea, respectiv Pop 21, Moldovan 4, Kercso 10, Pataki 3, Săveanu 3, Andercu 12. Au arbitrat bine V. Bordeianu și C. Călin.

C.S.U. GALAȚI — POLITEHNICA CLUJ 83—73 (44—37). Spre surprinderea generală, meciul a avut o desfășurare echilibrată și puțin a lipsit ca el să se termine cu un rezultate neașteptat. Abia în final gălățenii au reușit să realizeze o victorie meritată și prețioasă. Au marcat: Magoș 16, Răileanu 9, D. Martinescu 2, Tudosie 12, R. Martinescu 20, Baltag 24 pentru C.S.U., respectiv Roman 11, Moraru 4, Moisin 14, S. Vidican 10, Voicu 11, A. Vidican 23. Au arbitrat foarte bine E. Niculescu și I. Dinescu. **(T. SIRIOPOL — coresp. județean).**

ÎNTREPRINDEREA DE ELEMENTE PNEUMATICE ȘI APARATE DE MĂSURĂ

BÎRLAD

unitate nou înființată cu profil de mecanică fină, de complexitate și tehnicitate ridicate

anunță angajarea de personal în următoarele posturi:

- **Șef serviciu contabilitate;**
- **Șef serviciu financiar — prețuri — analize economice — CFI;**
- **Șef serviciu planificare-dezvoltare;**
- **Șef serviciu organizarea producției — protecția muncii;**
- **Ingineri mecanici și electromecanici;**
- **Ingineri cu specializare în automatizări în industria chimică;**
- **Alți specialiști în mecanică fină A.T.M. și A.M.C. de nivel superior și mediu;**
- **Economiști.**

Condiții de studii și stagiu conform Legii 12/1970.

Inscrierile pentru ocuparea posturilor se fac la biroul personal al întreprinderii, al cărei sediu se află în incinta Întreprinderii de rulmenți Bîrlad, strada Republicii 320, telefon 12081, 11812.

Se asigură locuință.

Ample acțiunii de intensificare a activității mișcării sportive

(Urmare din pag. 1)

late, în această direcție, în importantul document de partid. Cu atît mai mult, mișcarea sportivă are, de aceea, datoria să asigure — în continuare — o bună desfășurare a întrecerilor din cadrul etapelor pe centre de comună, orașe și municipii, pe centre universitare, județe și interjudețe și să facă din finalele ediției de iarnă a „CUPEI TINERETULUI" adevărate sărbători ale sportului de masă din țara noastră.

Numeroase direcții de activitate concretă, imediată și de perspectivă, au rezultat, cu prilejul dezbaterilor Plenarei C.N.E.F.S. și în ceea ce privește îndeplinirea în mai bune condiții a obiectivelor sportului de performanță. Luna februarie trebuie, desigur, să marcheze un progres general în acest domeniu și este de dorit ca — **în întîmpinarea aniversării unui an de la apariția Hotărîrii de partid** — acest progres să se realizeze, în mod substanțial, în toate unitățile sportului de performanță, — federații, cluburi, asociații, secții pe ramură de sport. Din desfășurarea lucrărilor Plenarei C.N.E.F.S. a rezultat, îndeosebi, NECESITATEA ÎMBUNĂTĂȚIRII CALITATIVE A PROCESULUI DE SELECȚIE ȘI PREGĂTIRE, A DESFĂȘURĂRII CAMPIONATELOR INTERNE, A REPREZENTĂRII ȚĂRII NOASTRE LA COMPETIȚIILE INTERNAȚIONALE ȘI — concluzie de o mare importanță pentru toți factorii de resort — A PREGĂTIRII LOTURILOR OLIMPICE, desfășurată pînă acum — în unele cazuri — la un nivel nesatisfăcător.

Nu trebuie să uităm, desigur, importantele examene pe care — în această lună chiar — unii dintre sportivii noștri fruntași le vor susține în țară sau peste hotare, cu prilejul diferitelor competiții internaționale. Amintind de campionatele mondiale de handbal **masculin și de biatlon, de campionatele europene de tineret la bob**, de meciurile din Cupele europene la baschet, nu epuizăm, cîtuși de puțin, calendarul internațional al lunii februarie, în filele căruia dorim ca, la toate întrecerile, SPORTIVII ROMÂNI SĂ ÎNSCRIE NOI ȘI STRĂLUCITE VICTORII.

Purtăm în inimi o caldă și profundă recunoștință partidului pentru toate împlinirile vieții noastre socialiste și, firește, în acest bilanț general de dezvoltare, înflorire și prosperitate, includem și avîntul înregistrat de mișcarea sportivă, ANGAJATĂ ASTĂZI CU FERMITATE SĂ RĂSPUNDĂ ACESTEI GRIJI PĂRINTEȘTI, CONDIȚIILOR CREATE PENTRU O AFIRMARE MULTILATERALĂ, PRIN SUCCESE DEMNE DE ÎNALTELE MISIUNI CE I-AU FOST ÎNCREDINȚATE. Apropiata împlinire a unui an de la apariția **Hotărîrii Plenarei C.C. al P.C.R. cu privire la dezvoltarea continuă a educației fizice și sportului** ne îndeamnă pe toți cei care lucrăm în mișcarea sportivă la noi să susținute eforturi, ÎN VEDEREA ÎNFĂPTUIRII EXEMPLARE A PREVEDERILOR HOTĂRÎRII, a acelor luminoase orientări și direcții de activitate stabilite de partidul nostru.

Fotbal

MECIURI DE VERIFICARE

(Urmare din pag. 1)

Repriza a doua ne arată un Rapid schimbat în bine : atacul, excelent susținut de linia de mijloc, joacă inventiv și înscrie goluri mai frumoase decît în campionat ! Astfel, în min. 43, M. Stelian egalează din centrarea lui Năsturescu, Neagu (min. 56) transformă spectaculos o lovitură liberă, iar în min. 59 scorul ajunge 3—1 pentru Rapid datorită unui „cap" al lui Dumitriu II, la o centrare a lui Neagu. Se părea că scorul nu se va mai modifica, mai ales că Rapid nu ceda inițiativa. Dar două greșeli de marcaj au fost suficiente lui Dumitrache și Sălceanu că să egaleze : primul a transformat o pasă a lui Dudu Georgescu (min 68), iar cel de-al doilea s-a infiltrat pe lîngă uriașii Niță, Fl. Marin și Răducanu, reluînd în plasă cu capul (!) o lovitură liberă executată de Lucescu din marginea careului de 16 m.

Pe scurt, un meci bun pentru acest început de sezon.

Arbitrul *Anton Münich* (București) a condus corect echipele.

RAPID : Răducanu — Pop, Grigoraș (min. 46 : Niță), Fl. Marin, Niță (min. 46: Bartales) — Angelescu, M. Stelian — Năsturescu, Dumitriu II (min. 79 : Naghi), Neagu, Bartales (min. 46 : Petreanu).

DINAMO : Cavai (min. 65 : Constantinescu) — G. Sandu, Dobrău, Sătmăreanu II, Lucuță (min. 46 : Deleanu) — M. Marian, Nunweiller VI (min. 65 : Moldovan) — Lucescu, Dudu Georgescu, Dumitrache, Sălceanu

AUTOBUZUL BUCUREȘTI — STEAUA (TINERET) 2—0 (1—0)

Jocul s-a desfășurat sîmbătă pe terenul Steaua din Capitală, oferind celor prezenți multe faze frumoase la ambele porți. Partida a fost atractivă în ciuda terenului moale care a îngreunat buna desfășurare a jocului. Echipa Autobuzul a dovedit o bună pregătire fizică și tehnică, reușind să termine învingătoare prin punctele înscrise de Petre Victor (min. 39) și Căței (min. 73). **(V. Iordache).**

STEAGUL ROȘU BRAȘOV — F.C. BIHOR 1—1 (1—0)

BRAȘOV, (prin telefon). — Desfășurat pe stadionul Municipal, jocul a fost spectaculos și util ambelor formații. Considerăm că este cel mai frumos meci de pregătire din actualul sezon pe care l-au vizionat amatorii de fotbal din Brașov. La reușita lui și-a adus contribuția și formația bihoreană care a evoluat foarte aproape de valoarea brașovenilor, reușind o serie de acțiuni spectaculoase. Deși gazdele au avut mai mult inițiativa, n-au putut concretiza decît o singură dată. Au marcat : Pescaru (min. 4 din 11 m) pentru Steagul roșu și Florescu (min. 87) pentru F. C. Bihor. STEAGUL ROȘU : Purcariu (min. 62 : Clipa) — Hîrlab, Jenei, Olteanu, Anghelini — Pescaru (min. 64 : Fanici), Cadar — Șerbănoiu, Anghel (min. 62: Zotincă), Ghergheli (min. 52: Papuc), Györfi.

A arbitrat Gh. Limona (București).

C. Gruia-coresp. județean

PETROLUL PLOIEȘTI — CELULOZA CĂLĂRAȘI 4—0 (1—0)

PLOIEȘTI, 3 (prin telefon). Pe un teren moale și o ceață deasă formația Petrolul a întîlnit echipa Celuloza Călărași. Ploieștenii au dominat majoritatea timpului, reușind să înscrie de patru ori prin Istrătescu (min. 38 și 86), Zamfir (min. 67) și Ștefănescu (min. 74).

Petroliștii au folosit următorul lot de jucători : Rămureanu (Marinescu) — Eparu (Mureșan), Taporea, Ciupitu, Gruber (Toader) — Angelescu (Culda), Crîngașu (Dincuță) — Istrătescu (Cuperman), Ștefănescu (Pisău), Rădulescu, Zamfir

I. Tănăsescu-coresp.

C.S.M. REȘIȚA — MINERUL ANINA 4—0 (2—0)

REȘIȚA, 3 (prin telefon). Peste 8 000 de spectatori au asistat, pe un timp foarte frumos, la o partidă antrenantă, în care elevii lui Reinhardt au avut ca adversari pe jucătorii Minerului Anina. Reșițenii au cîștigat cu 4—0, prin punctele înscrise de Voinea, Pușcaș, Filipescu și Atodiresei.

D. Glăvan-coresp. județean

A.S.A. TG. MUREȘ — VIITORUL TG. MUREȘ 4—1 (2—0)

TG. MUREȘ, 3 (prin telefon). În ultima partidă de verificare înaintea turneului din Albania, A.S.A. a întîlnit divizionara C, Viitorul, din localitate. Divizionarii A au demonstrat multă poftă de joc, înscriind patru goluri prin Mureșan (min. 5 și 24) și Hajnal (min. 47 și 53). Pentru Viitorul a marcat Balasz (min. 85).

Iată lotul care va face deplasarea, marți dimineața, cu avionul, la Tirana : Solyom — Nagel, Szöllősi, Grigore, Kiss, Unchiaș, Ispir, Czako — Bölöni, Varodi, Pislaru — Fazekaș, Mureșan, Naghi, Hajnal, Both și Orza.

S. Albu-coresp.

F.C. ȘOIMII SIBIU — „U" CLUJ 0—2 (0—0)

SIBIU, (prin telefon). — După pregătirile efectuate la Predeal, fotbaliștii clujeni au susținut un nou joc de verificare la Sibiu, în compania echipei locale Șoimii. Partida a fost urmărită de aproape 5 000 de spectatori, care au asistat la o partidă de un bun nivel tehnic cu toate că terenul a fost acoperit cu zăpadă. Au marcat : Mureșan (min. 52) și Bucur (min. 74).

„U" CLUJ : Ștefan — Porațchi, Pexa, Cimpeanu, Crețu — Anca, Hurloi, Soo — Uifăleanu, Mureșan, Naghi. Au mai jucat : Ciocan, Coca, Dacin, Bichescu, Suciu, Bucur și Lokondo.

A arbitrat I. Vințan (Sibiu).

Ilie Ionescu-coresp. județean

CARPAȚI BRAȘOV — F.C. CONSTANȚA 0—0

BRAȘOV, (prin telefon). — Echipa constănțeană a evoluat duminică în compania divizionarei B Carpați Brașov. Jocul a fost interesant, evidențiindu-se buna pregătire a ambelor echipe. În ciuda insistențelor depuse, oaspeții n-au reușit să concretizeze nici una dintre ocaziile avute.

F. C. CONSTANȚA a alinlat pe : Ștefănescu — Jurcă, Antonescu, Bălosu, Nistor — Constantinescu, Vigu — Tănase, Caraman, Negoescu, Lică. Au mai jucat : Licu, Oprea, Soare, Turcu, Mărculescu, Șinică.

A arbitrat C. Ghiță (Brașov).

OLIMPIA ORADEA — POLITEHNICA TIMIȘOARA 1—1 (0—1)

ORADEA, 3 (prin telefon). Studenții timișoreni au întîlnit la Oradea, divizionara B Olimpia, un adversar de care nu au putut trece. Politehnica a deschis scorul în min. 36 prin Mușat, orădenii egalînd în min. 75 prin Bacoș.

Politehnica : Gaboraș (min. 46 : Catona) — Bărbuți, Pîrvu, Păltinișan, Maier — Fülöp, Mihalcic — Sakradi, Petre Gheorghe, David, Mușat.

Ilie Ghișa-coresp. județean

SEXTETUL MAGIC

Acum, în plină iarnă, cînd pe foile telefonice ale stenografilor redacției se înregistrează mai ales cifre de antrenament, jocuri de intensități, formule de circuit, modalități inedite de recuperare, raporturi între minutele cu mingea și cele fără minge, acum, în plină iarnă, cînd deasupra gazonului înghețat se încrucișează mii și mii de idei, toate apte să propulseze jocul echipelor, dar care au marele cusur că sînt perfecte doar pînă în prima zi a returului, acum, deci, dați-i voie cronicarului să se oprească asupra unei casete tehnice aparent fără semnificații, dar care merită o clipă de atenție.

Iată despre ce e vorba.

Ați citit, desigur, cronicheta meciului Ajax — Milan 6—0, din returul Supercupei. Ați reținut, probabil, formula olandeză a mijlocului și a atacului. Este vorba de clasicul sextet **Haan — Neeskens — G. Mühren — Rep — Mulder — Keiser.** Nu mai e cazul să amintim că e sextetul care joacă de vreo trei ani împreună, bineînțeles cu rezerva inlocuirii forțate a lui Cruyff, prin Mulder. Pînă aici, nimic deosebit. În fond, stereotipia formulei Ajax-ului din ultimii trei ani a ajuns oarecum proverbială. Toți ceilalți cinci au fost și sînt mereu aceeași.

Unde începe amănuntul semnificativ ?

În meciul cu Milan, cu alte cuvinte în compania unei super-echipe, Ajax a înscris șase goluri. S-ar putea spune că nu este un lucru extraordinar, dat fiind declinul echipei lui Rivera, dar numele celor care au marcat golurile reprezintă, efectiv, un număr de senzație. Cele șase puncte ale echipei lui Michels-Covaci-Knobel au fost înscrise de Haan, Neeskens, G. Mühren, Rep, Mulder și Keiser I, în baza unui partaj de o precizie aritmetică.

Ce spune această prestație farmaceutică a „sextetului magic ?" Ea pledează, mai bine decît toate teoriile despre fotbalul modern, pentru modalitatea nouă în fotbal. Dacă acum 50 de ani, fotbalul avea un rege, în persoana centrului înaintaș, spre care se îndreptau toate speranțele, gîndurile și servituțile echipei, dacă acum 40 de ani acest rege în carne și oase a făcut concesii, în favoarea a două litere (WM), la sugestia jandarmului-stoper, dacă acum 20 de ani WM-ul a făcut, la rîndul său, **mea culpa**, pe Wembley, în meciul Ungaria — Anglia, pentru că a refuzat, din orgoliu, să-i ofere un ajutor sărmanului stoper, ajuns la discreția Noului cuplu, dacă între timp s-au mai întîmplat multe alte lucruri în veșnicul duel dintre atac și apărare, astăzi, „sextetul magic" spune răspicat că vremea discriminărilor în materie de profiluri a rămas în urmă și că fotbalul este, mai mult ca oricînd, **un joc al fotbaliștilor completi, polivalenți,** care cumulează toate profilurile pentru a lichida pînă și ultima redută a discriminării : realizator-creator.

Cei șase de la Ajax (plus, desigur, ceilalți cinci), au renunțat la toate canoanele și superstițiile istoriei fotbalului. Convinși de faptul că o apărare aglomerată, pentru a fi străpunsă, trebuie să aibă în față un atac stimulat de forfota handbalului și a baschetului, Keiser și compania realizează astăzi marea rotație, făcînd față aceluiași efort, pentru a lichida vechiul bir acordat suzeranului-vedetă.

Iar în vremea asta, în fotbalul nostru se păstrează nostalgia unor prototipuri vechi de 40 de ani.

Ioan CHIRILĂ

ÎN DIVIZIA A DE SCRIMĂ SE ANUNȚĂ DISPUTE MARI LA FLORETĂ (f) ȘI SPADĂ

Avînd în vedere că prima etapă a campionatului diviziei A de scrimă, desfășurată sîmbătă și duminică în sala Victoria din Ploiești, reprezintă de fapt o treime din competiția echipelor fruntașe ale acestui sport, putem spune că rezultatele meciurilor de început lasă să se prefigureze dispute interesante, îndeosebi la spadă unde nu mai puțin de trei echipe se află la egalitate de puncte, pe locurile 2—4 : C.S. Satu Mare, I.E.F.S. și Medicina Tg. Mureș.

Sătmărenii, după neașteptatul succes asupra medicinițtilor din Tg. Mureș și a formației C.S.M. Cluj, au mai realizat o victorie în fața cvartetului craiovean de la Electroputere (11—5). Ei au pierdut, însă, în fața spadasinilor de la I.E.F.S. care, revenind în prima divizie, par decișI să joace un rol de frunte (chiar dacă nu mai dispun de prețiosul aport al lui L. Angelescu). I.E.F.S. a acumulat de asemenea trei victorii : cu 9—7 la C.S. Satu Mare, cu 12—4 la C.S.M. Cluj și cu 10—6 la Electroputere. Medicina a adăugat victoriei obținută în fața I.E.F.S.-ului pe cele realizate asupra craiovenilor (10—6) și clujenilor (12—3).

Este interesant de reținut că C.S. Satu Mare îi secundează pe lider (Steaua) și la floretă masculin reușind să-și adjudece victoria în 4 partide : după cele cu Șc. sp. Oradea, I.E.F.S. și Progresul, la Politehnica Timișoara (10—6).

La floretă feminin, situația primelor două locuri pare că nu va ridica probleme, Steaua și I.E.F.S. detașîndu-se de celelalte echipe. Mare luptă se anunță pentru locurile următoare pentru că între Progresul, Medicina Tg. Mureș, Șc. sportivă nr. 1 și Viitorul nu s-au putut întrevede în această etapă diferențe valorice evidente. Meciul extrem de echilibrat dintre Progresul și Medicina pe care ultima formație l-a cîștigat la tuș-averaj a fost parcă o mostră a ceea ce urmează să ne aducă viitoarele etape ale campionatului în această probă. Este de remarcat, totodată, faptul că Progresul a mai pierdut un meci la... calculul infinitezimal al tușelor, cel cu I.E.F.S., singurul în care Marina Filip a fost mai puțin eficace decît în confruntările anterioare.

La sabie, faptul că Politehnica Iași nu a prezentat dovada vizitei medicale a componenților echipei, a creat o situație litigioasă pe care directoratul concursului o va supune biroului federal spre rezolvare. Conform așteptărilor, Steaua a cîștigat — ca și la celelalte probe — toate meciurile. S-au mai impus I.E.F.S. și Tractorul Brașov care au realizat cîte două victorii și un meci nul (în întîlnirea dintre ele).

ALTE REZULTATE : — **Floretă feminin :** Steaua cu Șc. sp. nr. 1 14—2, cu Progresul 11—5, cu Viitorul 12—4 ; I.E.F.S. cu Viitorul 13—3, cu Medicina 11—5. **Floretă masculin :** Steaua cu I.E.F.S. 10—6, cu Șc. sp. Oradea 12—4 ; I.E.F.S. cu Polit. Timișoara 9—7, cu Șc. sp. Oradea 11—5 ; Șc. sp. Oradea — Progresul 9—7 ; Progresul — Polit. Timișoara 9—7 ; **Spadă :** Steaua cu I.E.F.S. 11—5, cu Electroputere 13—3 ; **Sabie :** Steaua cu Tractorul 11—5, cu Petrolul 10—6 ; I.E.F.S. cu Petrolul 11—5, cu CS.M. Cluj 8 (v) —8 ; Tractorul cu Petrolul 10—6, cu C.S.M. Cluj 13—3.

Sebastian BONIFACIU

U. T. A. - UJPESTI DOZSA 1-2 (1-1)

ARAD, 3 **(prin telefon).** Pe o vreme splendidă, primăvăratică, aproximativ 14 000 de spectatori, dornici să vadă un meci de calitate, au venit duminică pe stadionul din Arad. Partida a satisfăcut, oferind un spectacol apreciat, cu numeroase faze de fotbal autentic, mai ales în prima repriză, cînd U.T.A. a jucat foarte bine. În această perioadă, în care mai ales Kun, Domide și Pojoni s-au remarcat, textiliștii au controlat jocul. Ei au deschis scorul în min. 2 prin Domide, care a reluat în plasă un balon trimis în bară de Kun. Egalarea s-a produs în min. 35 în urma unei lovituri libere de la aproximativ 25 m, trimisă pe lîngă zid, în poartă, de Toth. Oaspeții s-au bazat mai mult de contraatacurile tripletei ofensive Fazekas — Bene — Nagy, alimentată de la mijlocul terenului de Zambo, aflat pe post de extremă retrasă.

Spre finalul partidei, condiția fizică a oaspeților, mai bună (U.T.A se afla la al doilea joc din pregătiri), a făcut ca inițiativa să le aparțină. Ei înscriu golul victoriei în min. 72 (autor Bene). Apărarea textilistă a ezitat crezînd că este ofsaid.

Arbitrul **Anton Hönig** (Arad), care a condus bine această partidă, a arătat cartonașul galben lui Losko, pentru faulturi intenționate repetate.

U.T.A. : Iorgulescu (Vidac) — Birău, Kukla, Pojoni, Purima — Schepp, Domide, Broșovschi — Axente (Munteanu), Kun, Sima (Trandafilon)

UJPESTI DOZSA : Lipovszki — Losko, Harsanyi, Bankuti, Dunai III — Horvath, Toth, Zambo — Fazekas, Bene, Nagy.

Gh. Nicolăiță-coresp.

„CUPA TINERETULUI"

La Liceul „Ion Neculce" din Capitală

O FRUMOASĂ ÎNTÎLNIRE CU SPORTIVII CLUBULUI RAPID

Vineri, după orele de curs, mulți elevi ai Liceului „Ion Neculce" nu au luat drumul spre casă, ci au mai zăbovit în școală. S-au reunit într-o sală, ce s-a dovedit în cele din urmă neîncăpătoare pentru cei dornici să-i cunoască mai bine pe cîțiva dintre reprezentanții de frunte ai clubului **Rapid,** oaspeții lor în acea seară. Acțiunea aceasta, care nu e prima, a fost ideea profesorului **Victor Constantinescu,** directorul adjunct al liceului, și a lui **Nicolae Cioranu** șeful Comisiei sport a Comitetului U.T.C. al sectorului 8.

Iată-ne, deci, în sala care îi primește cu aplauze pe **Mihai Vilceanu,** președintele clubului, **Gheorghe Stănel,** vicepreședinte, pe maeștri emeriți ai sportului **Ana Stârck-Stănișel** și **Cristian Popescu,** pe atletul **Mihai Zaharia,** frații **Ilie** și **Florin Slăvei,** poloiști, pe baschetbaliștii **Stănescu, Predulea** și **Tursugian.** Mai întîi, în cuvinte calde, **Mihai Vilceanu** face o scurtă incursiune în istoria semicentenară a **Rapidului,** adresînd un apel elevilor de aici de a vizita nu numai în... calitate de spectatori clubul de lîngă Podul Grand. Pentru că, deși sediul Rapidului este foarte aproape de cel al liceului, din cei aproape 1 000 de sportivi legitimați de la „Ion Neculce", nici măcar 50 nu sînt purtători ai culorilor alb-vișinii... A urmat seria întrebărilor. Primul „atacat" — **Mihai Zaharia.** Răspunsul lui a smuls ropote de aplauze : **„Fizicul meu nu a fost cel mai potrivit pentru un săritor în lungime. Dar, mi-am zis că mai presus decît orice calitate fizică este VOINȚA. La 22 de ani săream 5 m, pentru ca, acum, să fiu primul atlet român care a depășit granița celor 8 m ! Zece vieți dacă aș mai avea, le-aș dedica sportului ! Satisfacțiile care ți le poate da sînt inegalabile !".**

Rînd pe rînd, **Ana Stârck Stănișel,** triplă campioană mondială la handbal și **Cristian Popescu,** cel ce a jucat 140 de meciuri internaționale, mai tinerii internaționali **Ilie** și **Florin Slăvei,** ceilalți invitați răspund întrebărilor ce nu mai contenesc.

O seară emoționantă, și instructivă pentru elevi și pentru sportivi. O seară pe care am dori-o cît mai des repetată !

REPORTER

DAR CE NU POATE FACE PASIUNEA !...

(Urmare din pag. 1)

fabricii „Suveica" (adunate de la... fier vechi), spaliere, paralele, mingi medicinale, și a ajuns să organizeze un cerc de culturism și de haltere cu scopul de a selecționa sportivi talentați pentru școlile sportive „Viitorul" și „Energia". Și cum toți elevii trec, în timpul orelor de educație fizică, și prin sala de forță, avem credința că, în curînd, acest sport, atît timp neînțeles (deși este olimpic), își va afla mulți adepți. Pentru a completa gama disciplinelor „la modă", a fost înființată și secția de judo, care va avea în primăvară o zestre de 20 de kimonouri confecționate de elevi în cadrul orelor de practică. În curtea școlii, un teren mare așteaptă, în această primăvară, să primească un binefăcător (și promis) strat de beton pentru a deveni un microcomplex apt să găzduiască întreceri de handbal, tenis și atletism.

★

În sectorul 1, cam la aceleași ore ale dimineții, în Școala generală nr. 46, se desfășura o activitate susținută. Într-o sală, care — de data aceasta — nu mai seamănă cu una de festivități (o fostă magazie, amenajată de profesori și elevi prin muncă patriotică), stăteau aliniate șapte mese de tenis primite de la federația de specialitate. Școala se mîndrește de pe acum cu trei grupe de mici pingpongiști apți să abordeze performanța. Ei au optat pentru Școala sportivă nr. 2, unde profesoară este fosta campioană Geta Pitică. Acest salt calitativ a fost pregătit din vreme, prin lecții de inițiere la clasele I—IV, prin selecționări repetate, realizate în cadrul întrecerilor interclase. De aceea ni se pare justificată intenția profesorilor de educație fizică de a înființa aici o clasă profilată pe tenis de masă. Succes !

VA FI JIUL UN „TORENT" ÎN RETUR ?...

Două săptămîni, Jiul a „curs" zi de zi, ambițios și năvalnic, pe pantele Călimăneștilor. Anul trecut, tot în iarnă, echipa din **Valea Jiului** se pregătise acasă, la **Petroșani,** și era necesară o schimbare de mediu, dacă vreți și din rațiuni psihologice. **Mă gîndesc să realizez un carusel ameților pentru adversari, ca un torent în atac și la mijloc. Pentru că în atac, nici unul din cei trei nu joacă un post anume. Și Mulțescu și Roznai și Stoichiță trebuie să dea randament maxim în ideea ofensivă a echipei și nu pe post de extremă sau vîrf. Libardi și Stocker la fel. Și, sînt sigur că randamentul lor va crește în primăvară. Finalul de sezon și pregătirile acestea mă obligă să cred așa ceva !". Traian Ivănescu,** fire optimistă, ca la orice început de drum, are, însă, și rațiuni obiective pentru proiectele sale superioare...

Prima impresie pe care ți-o lasă lotul **Jiului** este seriozitatea. Generațiile s-au legat repede într-un gînd comun și aleargă cu consțiinciozitate spre... forma de vîrf. Jiul are la ora actuală două generații distincte. **Georgescu** a împlinit 33 de ani, **Libardi** 32, **Stocker** gravitează și el în jurul acestui prag. **Stoichiță** are 19 ani, **Nițu** 21, **Mihalache, Tudor, R. Constantin** și **Mîndruț** sînt niște copilandri. Dar diferența aceasta de vîrstă o deduci numai după... acte, pentru că dacă ar fi să te ghidezi după felul cum aleargă lotul Jiului, n-ai ști să spui care sînt cei cu zece campionate la activ și cei care au bătut de curînd la porțile primei divizii. Sigur, diferența apare și atunci cînd ataci problemele vitale ale fotbalului, și aici intervine maturitatea „vechii gărzi" încă tinără. Iar adolescenții **Jiului** au respectat de la bun început această „vîrstă competițională", au luat-o ca exemplu, și aici se află, probabil, una din explicațiile frumosului finiș din stagiunea de toamnă.

Petre Libardi, căpitanul echipei, este un om realist și modest. Și ei e mulțumit de pregătirea de la Călimănești, îl bucură simbioza realizată între generațiile lotului, dar știe că „jocul echipei mai trebuie pus la punct, trebuie accentuată o idee tactică, trebuie îmbunătățită circulația în teren !". Și tocmai de aceea **Petre Libardi** nu s-a lăsat furat de valurile entuziasmului acestor zile de lucru intens. **„Unde va ajunge Jiul în primăvară ? Aș vrea în partea superioară a clasamentului !".** Jiul e acum pe locul nouă, și după ritmul zilelor montane, am auzit voci care... amenințau podiumul, dar căpitanul echipei e lucid, e matur, are doar 11 campionate în spate la echipa din **Valea Jiului. Libardi** duce însă cu ei și idealuri mari, ce corespund cu cele ale antrenorului **Ivănescu** și, firesc cu ale întregului lot : **„Cred că putem ajunge din nou în finala Cupei României, doar două jocuri ar fi pînă la finală. Iar dacă am ajunge în finală altfel am juca decît acum doi ani cu Rapidul, avem, acum, o experiență și nu am mai comite greșeli care ne-au costat !"...**

...Jiul pune acum accentul pe jocuri. Va juca săptămîna aceasta la **Reșița,** va juca și la **Cluj,** cu C.F.R., și cu alte formații. Fără **Mihalache** și **Nițu** convocați în selecționata de tineret pentru **Viareggio.** Dar cu **Libardi, Mulțescu, Stocker, Naghi, Stoichiță, Roznai, Dodu, Tonca, Naidin, Mîndruț,** și cu toți ceilalți decîși, parcă, să reușească în primăvară acel „carusel ameților pentru adversari" cum își dorește **Traian Ivănescu** echipa în retur...

Mircea M. IONESCU

...Era una din zilele „pur fizice". În fața „Vilei Teilor" din Călimănești antrenorul Traian Ivănescu *(în centrul imaginii) scosese mingile pentru... divertisment. Și cei din tînăra generație a Jiului (în dreapta imaginii) au și acaparat două din cele trei mingi...*

Foto : Mircea BĂTRÎNU

ETAR TÎRNOVO — F. C. ARGEȘ 1-1 (0-1)

Sîmbătă pe un timp frumos și pe un teren care s-a prezentat în excelente condiții, F. C. Argeș a întîlnit la Tîrnovo formația locală Etar, clasată pe locul 3 în campionatul Bulgariei. Întîlnirea, desfășurată în fața a peste 10 000 de spectatori, s-a încheiat cu un rezultat de egalitate : 1—1 (0—1).

Întîlnirea a fost de un ridicat nivel tehnic. Fotbaliștii români au deschis scorul în min. 23 prin Jercan care a șutat imparabil de la 16 m. Gazdele au egalat în min. 62 prin Zaițev, care a executat excelent o lovitură liberă de la 20 m.

F.C. Argeș a întrebuințat pe următorii jucători : **Stan (Ariciu) — Moisescu (Pigulea), Olteanu, Vlad, Ivan (Nedelcu) — Mustățea (Prepurgel), M. Popescu — Troi, Radu (Burcea), Roșu (Zamfir), Jercan.** Toate înlocuirile au fost făcute în min. 46.

Dobrin, care s-a resimțit de pe urma gripei de care a suferit, nu a făcut deplasarea.

Revanșa acestei întîlniri va avea loc, duminică 10 februarie, la Pitești.

ARBITRII, LA INSTRUCTAJ

CONSTANȚA, **(prin telefon).** În sala Institutului pedagogic din localitate a avut loc un instructaj organizat de F.R. de Fotbal în vederea noului sezon și la care au luat parte arbitri de fotbal din opt județe ale țării. În programul discuțiilor au figurat diverse materiale — analiza activității în tur, probleme de indisciplină, colaborarea în teren dintre arbitri, interpretarea corectă a regulamentului, etc.

Delegat din partea F.R.F. a fost **Gh. N. Gherghe,** vicepreședintele colegiului central de arbitri.

C. POPA-coresp. județean

PRONOSPORT

AȘA ARATĂ O VARIANTĂ CU 13 REZULTATE EXACTE, LA CONCURSUL PRONOSPORT, ETAPA DIN 3 FEBRUARIE 1974

I. Bologna — Roma	x
II. Foggia — Juventus	x
III. Genoa — Internazionale	x
IV. Lazio — Lanerossi	1
V. Milan — Sampdoria	1
VI. Napoli — Cagliari	1
VII. Torino — Cesena	1
VIII. Verona — Fiorentina	x
IX. Avellino — Palermo	ANULAT
X. Bari — Atalanta	ANULAT
XI. Brindisi — Reggina	x
XII. Catanzaro — Brescia	1
XIII. Ternana — Catania	1

Fond de premii : 491.617 lei.

Plata premiilor va începe în Capitală de la 8 februarie pînă la 3 aprilie, în țară de la 12 februarie pînă la 3 aprilie 1974 inclusiv.

„CARNAVALUL MĂRȚIȘORULUI"

INTREPRINDEREA DE TURISM, HOTELURI ȘI RESTAURANTE BUCUREȘTI, în colaborare cu O.J.T. — BRAȘOV, vă invită la „CARNAVALUL MĂRȚIȘORULUI" ORGANIZAT LA PREDEAL ÎNTRE 2—3 MARTIE 1974

Programul cuprinde :

— jocuri de artificii;
— demonstrații de schi pe pîrtia Clăbucetului — ilumniată ;
— concurs de frumusețe „MISS CARNAVAL"
— Tombolă : Surprize ! Dans ! Veselie ! La carnaval !

Rețineri de locuri, inscrieri și informații la filialele de turism din cal. Victoriei nr. 100 și bdul Republicii nr. 68 — telefon 15 74 11 și 14 08 00.

(7647)

ILIE NĂSTASE A CÎȘTIGAT TURNEUL DE LA RICHMOND

NEW YORK, 3 (Agerpres). — Finala probei de simplu din cadrul turneului internațional de tenis de la Richmond (Virginia) s-a încheiat cu victoria românului Ilie Năstase care l-a întrecut pe americanul Tom Gorman în două seturi : 6—3, 6—2. În semifinale, Năstase l-a învins cu 6—3, 2—6, 6—3, pe iugoslavul Nikola Pilici, în timp ce Gorman l-a eliminat cu 2—6, 6—3, 6—2 pe francezul Patrice Dominguez. La dublu, în semifinale, s-au înregistrat următoarele rezultate : Pilici, Stone — Năstase, Barthes 2—6, 6—4, 6—4 ; Alexander, Dent — Drysdale, Maud 6—7, 7—5, 7—6.

● În finala turneului de la Dayton se vor întîlni mexicanul Raul Ramirez și americanul Brian Gottfried. Primul l-a eliminat cu 6—3, 7—6 pe chilianul Fillol, iar cel de-al doilea l-a învins cu 7—6, 7—5 pe A. Metreveli (U.R.S.S.).

● Au luat sfîrșit campionatele internaționale OPEN de tenis ale Scandinaviei, desfășurate pe teren acoperit la Oslo. Proba de simplu a revenit jucătorului suedez Bjoern Borg, care în finală l-a învins cu 2—6, 6—4, 6—4, 6—1 pe Ray Moore (R.S.A.).

La „Festivalul șahist din Olanda"

Alexandra Nicolau și Maria Ivanka AU TERMINAT PE LOCUL I LA EGALITATE

V. Ciocâltea, clasat al 3-lea în turneul maeștrilor

AMSTERDAM, 3 (Agerpres). — Turneul feminin din cadrul „Festivalului șahist din Olanda" a fost cîștigat de **Alexandra Nicolau** (România) și **Maria Ivanka** (Ungaria) cu cîte 9 puncte din 11 posibile. Pe locurile următoare s-au clasat în ordine : **Vokralova, Karakas, Kalchbrenner** — 6 puncte ; Timmer, Laakmann, Litmanowicz — 5,5. În ultima rundă Nicolau cu piesele negre, a învins-o pe Litmanowicz, iar Ivanka a cîștigat la Rodica Reicher.

În turneul maeștrilor pe primul loc s-a clasat iugoslavul **Kurajica** — 10,5 puncte din 15 posibile, urmat de **Popov (Bulgaria)** — 9,5 p, **Victor Ciocâltea** (România), **Keene** (Anglia), **Kuijpers** (Olanda) — 9 p.

Turneul marilor maeștri a revenit australianului **Browne** cu 11 puncte din 15 posibile, secundat de olandezul Donner — 9,5 p. Șahistul român **Teodor Ghițescu** a ocupat locul 14, cu 5 p.

JUNIORII ROMÂNI AU CÎȘTIGAT MECIURILE DE TENIS CU UNGARIA

Desfășurate timp de trei zile în Capitală, întîlnirile internaționale amicale de tenis dintre selecționatele de juniori și junioare ale României și Ungariei s-au încheiat cu scoruri categorice în favoarea echipelor noastre, 11—4 la băieți și 11—1 la fete. La juniori, o figură frumoasă a făcut *Ș. Orășeanu*, care a cîștigat toate partidele susținute. Cu un serviciu puternic și cu incursiuni la fileu, el și-a depășit pe rînd cei trei adversari. *A. Dărăban* și *L. Tiței* au avut fluctuații de la o partidă la alta, totuși, în general, ei au jucat bine. Ceilalți doi juniori (mici 15—16 ani) *A. Dirzu* și *R. Opreanu* au avut partea lor de contribuție la acest categoric succes, cîștigînd, fiecare, cîte două partide. Juniorul Ferencz Csepai a fost cel mai jun jucător de la echipa oaspe, dovedind multă maturitate și îndeminare în execuția loviturilor.

În întrecerile junioarelor, *Mariana Hadgiu* și-a dominat adversarele, cu un joc în mișcare și bine gîndit. *Simona Nunweiller* a cedat în trei seturi partida susținută cu campioana junioarelor maghiare Eva Rozsavölgyi, care ne-a impresionat prin mobilitate și dîrzenie. Celelalte junioare au jucat bine învingînd în toate întîlnirile. *Rezultate : juniori* — A. Dirzu — G. Rhain 6—3, 3—6, 6—3 ; R. Opreanu — T. Sturcz 6—0, 6—4 ; S. Orășeanu — F. Csepai 6—4, 3—6, 7—6 ; A. Dărăban — L. Vilmoș 6—1, 6—1 ; L. Tiței — G. Lukacs 6—2, 6—4 ; A. Dărăban — G. Lukacs 6—0, 3—6, 6—2 ; L. Tiței — F. Csepai 4—6, 3—6 ; S. Orășeanu — L. Vilmoș 6—1, 6—3 ; Eduard Pană, Silviu Zancu — G. Rhain, Sturcz 4—6, 6—7 ; *junioare :* — Elena Popescu — Iudith Budai 6—4, 6—1 ; Mariana Hadgiu — Katalin Hetei 6—1, 6—1 ; Mariana Nunweiller — Eva Rozsavölgyi 6—3, 3—6, 2—6 ; Maria Romanov — Leilla Lugoși 1—6, 6—2, 6—4 ; Dorina Brăștin — Iudith Fodor 6—3, 6—1 ; Elena Popescu, Mariana Socaciu — Iudith Budai, Leilla Lugoși 6—2, 6—3 ; Mariana Hadgiu, Simona Nunweiller — Eva Rozsavölgyi, Katalin Hetei 6—3, 6—4.

S. IONESCU

ÎNTRE 8 ȘI 10 FEBRUARIE TURNEUL SEMIFINAL ÎN C.C.E. LA VOLEI MASCULIN

Între 8 și 10 februarie se va desfășura în Olanda unul din turneele semifinale ale „Cupei campionilor europeni" la volei masculin, turneu la care va participa și echipa Dinamo București, care a eliminat formația spaniolă Hispano Frances Barcelona. Alături de echipa Dinamo vor lua parte la turneul din Olanda formațiile Ujpest Dozsa Budapesta, AZS Olsztyn (Polonia) și Blockeer (Olanda).

ȚARA GALILOR CONDUCE ÎN „TURNEUL CELOR 5 NAȚIUNI"

La Dublin, în competiția de rugby „Turneul celor 5 națiuni", selecționatele Irlandei și Țării Galilor au terminat la egalitate: 9—9 (6—6). În cadrul aceleiași competiții, la Edinburgh, Scoția a învins cu scorul de 16—14 (9—7) echipa Angliei.

În urma acestor meciuri, în clasamentul turneului pe primul loc se află Țara Galilor cu 3 puncte (două jocuri susținute), urmată de Franța 2 (un singur meci jucat), Scoția 2 p (2 meciuri), Irlanda 1 p și Anglia 0 p.

SPORTUL ÎN LUME

FINAL DEOSEBIT DE SPECTACULOS ÎN „EUROPENELE" DE PATINAJ ARTISTIC

ZAGREB 3 (prin telefon de la trimisul nostru).

Tîrziu, după miezul nopții, sîmbătă spre duminică, luminile scenei de gheață de la Palatul sporturilor s-au stins după ultima secvență a întrecerii „europenelor" de patinaj artistic. 28 de candidate la medalii se prezentaseră la startul probei de figuri libere. De fapt, precedentele manșe mai făcuseră o severă triere printre acestea, delimitînd clar pe cele care păstrau șanse pentru marele pas spre podium.

Mai întîi, o revenire, cu două zile în urmă... Joi, la disputarea probei obligatorii, rezultatele nu se arătau încă edificatoare. Tînăra campioană europeană Christine Errath se afla undeva pe locul 4, dezamăgind oarecum multe așteptări. La primele figuri (cotitură și paragraf-buclă) ea traversase numai de două ori granița de onoare, în grafica impuselor, cea a notei 4. Apoi, la paragraful contra trei, Errath mai refăcuse cu cinci note peste patru. Ca și la ediția trecută a C.E., marea specialistă a „desenului" pe gheață s-a arătat școlărița din Winterthur, elvețiana Karin Iten. Ea a trecut în total de 14 ori peste nota 4 ! Deosebit de bine a evoluat și cehoslovaca Liana Drahova, obținînd locul 2.

Dar, programul scurt a adus o interesantă răsturnare a situației. Deși Errath a căzut la executarea unui Axel, arbitrii — apreciind valoarea ei în general și restul evoluției — nu s-au arătat drastici. Colega ei de echipă Marion Weber, olandeza Diane De Leeuw și Gerti Schanderl (R.F. Germania) au avut programe cel puțin la fel de bune, însă note inferioare. Ratează complet Liana Drahova... și clasamentul premergător „liberelor" arăta astfel : 1. **Errath** 25—119,84, 2. **Iten** 29,5—119,79, 3. **McLean** 38,5—117,79. 4. Drahova 36—118,25, 5. De Leeuw 35—118,40, 6. Pötzsch 42—117,49 etc.

Întrecerea finală feminină, de simbătă seară, o detașează și mai mult pe **Christine Errath** de adversarele sale principale. Ea execută cu adresă și mult temperament programul figurilor libere, incluzînd în acesta și o săritură triplă, așa cum făcea cu cîțiva ani în urmă, Gabriele Seyfert. Talentata și simpatica patinatoare de 17 ani, elevă a fostei campioane Inge Wisnewski, **își apără astfel cu succes titlul cucerit cu un an în urmă la Köln.** Stilul său sportiv, energic, plin de fantezie, siguranța mișcărilor ei s-au impus.

O adevărată surpriză a furnizat-o reprezentanta patinajului artistic din „Țara lalelelor", patinatoarea **Diane de Leeuw,** care după nouă ani aduce Olandei o nouă medalie. Diane de Leeuw se afla după programul scurt pe locul 5, dar conținutul și calitatea „liberelor" sale au făcut pe arbitri să-i acorde note ridicate care au adus-o **în posesia medaliei de argint.** Patinatoarea olandeză deține un stil sportiv și în același timp elegant, de o deosebită cursivitate. **Liana Drahova** a cucerit medalia de bronz, evoluția ei fiind caracterizată în principal de forță și de săriturile sale înalte. O mențiune pentru **Gerti Schanderl** care a sărit peste locuri bune în clasament, prin „liberele" sale reușite. Iată ordinea în proba **feminină individuală:** 1. CHRISTINE ERRATH (R.D. Germană) 10—225,34, 2. **Diane de Leeuw** (Olanda) 26—220,40, 3. **Liana Drahova** (Cehoslovacia) 27—219,75, 4. Gerti Schanderl (R. F. Germania) 53—214,71, 5. Karin Iten (Elveția) 49—215,77, 6. Maria McLean (Anglia) 58—214,09, 7. Anett Pötzsch (R.D. Germană) 55—214,59, 8. Isabel de Navarre (R.F. Germania) 62—213,30, 9. Marion Weber (R.F. Germania) 70—212,59, 10. Sonja Balun (Austria) 85—208,19.

Cele trei medaliate ale ultimei probe a C.E., pe podium : Diane de Leeuw — argint, Christine Errath — aur și Liana Drahova — bronz

Medaliații „europenelor" : **Feminin :** 1. **CHRISTINE ERRATH** (R.D. Germană), 2. Diane de Leeuw (Olanda), 3. Liana Drahova (Cehoslovacia) ; **masculin : 1. JAN HOFFMANN** (R.D. Germană), 2. Serghei Volkov (U.R.S.S.), 3. John Curry (Anglia) ; **perechi 1. IRINA RODNINA-ALEKSANDR ZAIȚEV** (U.R.S.S.), 2. Romy Kermer-Rolf Österreich (R.D. Germană), 3. Ludmila Smirnova-Aleksei Ulanov (U.R.S.S.) ; **dansuri : 1. LUDMILA PAHOMOVA-ALEKSANDR GORȘKOV** (U.R.S.S.), 2. Hilary Green-Glyn Watts (Anglia), 3. Natalia Liniciuk-Ghenadi Karponosov (U.R.S.S..

Ca o primă concluzie trebuie spus că și actuala ediție a campionatelor europene de patinaj artistic a fost dominată de asaltul tinerilor patinatori. Caracteristica principală, însă, a întrecerilor care s-au încheiat la Zagreb este aceea a valorii incontestabile demonstrată, în continuare, de către patinatorii sovietici în probele de perechi și a menținerii pe poziție a școlii de patinaj din R.D. Germană în probele individuale. În fine, consemnăm și atracția din ce în ce mai puternică a patinatorilor spre ... pasii de dans, probă nu atît de ușoară cum ar părea unora, în orice caz deosebit de spectaculoasă, pe placul marelui public, fapt ilustrat și de entuziasmul care a domnit în timpul galei de adio de duminică după-amiază.

Radu VOIA

Protagonistele probei de 1 500 metri din cadrul „europenelor" de patinaj viteză de la Alma Ata. De la stînga la dreapta : Nina Statkevici *(U.R.S.S.),* Atje *Keulen Deelstra (Olanda)* și Liudmila Savrulina *(U.R.S.S.)*
Telefoto : TASS

PE GHEAȚĂ ȘI ZĂPADĂ

S-AU ÎNCHEIAT C.E. DE PATINAJ VITEZĂ (FEMEI)

Pe patinoarul Medeo de la Alma Ata s-au încheiat campionatele europene de patinaj (femei). Iată clasamentul la multiatlon : 1. Atje Keulen Deelstra (Olanda) 183,135 p, 2. Nina Statkievici (U.R.S.S.) 184,126 p, 3. Tatiana Selihova (U.R.S.S.) 185,803 p. În ultima zi a întrecerilor, s-au disputat probele de 1 000 m care a revenit campioanei europene Atje Keulen Deelstra cu 1:28,26 și cea de 3 000 m, cîștigată de Nina Statkievici cu 4:54,98.

FABIENNE SERRET (FRANȚA) — CAMPIOANĂ MONDIALĂ LA SLALOM URIAȘ

La St. Moritz a început cea de-a 23-a ediție a campionatelor mondiale de schi (probe alpine). Prima întrecere programată a fost cea de slalom uriaș — femei desfășurată pe o distanță de 1 300 m, cu o diferență de nivel de 405 m pe traseu aflîndu-se 65 porți. Titlul de compioană mondială la această probă a revenit sportivei Fabienne Serret (Franța) cu timpul de 1:43,18. În continuare s-au clasat : 2. Traude Treichl (R.F.G.) 1:43,72 ; 3. Jaqueline Rouvière (Franța) 1:43,81 ; 4. Annemarie Pröll-Moserr (Austria) 1:44,24 ;

IN CAMPIONATUL CEHOSLOVAC DE HOCHEI

În etapa a 32-a a campionatului cehoslovac de hochei pe gheață, fruntașele clasamentului au suferit înfrîngeri neașteptate: Dukla Jihlava a pierdut cu 0—2 (0—1, 0—1, 0—0) meciul susținut cu V.Z.Z. Kosice, iar Sparta Praga a cedat la scor : 3—10 (1—1, 1—6, 1—3) meciul disputat, pe teren propriu, cu formația Slovan Bratislava.

Alte rezultate : Motor Ceske Budejovice — Z.K.L. Brno 0—5 ; Skoda Plsen — Tesla Pardubice 3—3 ; V.Z.K.G. Ostrava — V.T.Z. Homutov 3—3 ; H.Z. Litvinov — Sonp Kladno 4—4.

În clasament conduce echipa Dukla Jihlava cu 47p urmată de Sparta Praga — 44 p și Z.K.L. Brno — 39 p.

PARTIDE AMICALE

Continuîndu-și turneul în Austria, echipa engleză de hochei pe gheață „London Lions" a jucat cu formația H.C. Klagenfurt. Hocheiștii de la „London Lions" au obținut o victorie categorică cu scorul de 8—0 (2—0, 5—0, 1—0).

În primul meci al turneului internațional de hochei pe gheață de la Krynica (Polonia) s-au întîlnit formația „Cracovia" și echipa cehoslovacă Tatran Prešov. Partida s-a terminat la egalitate : 2—2 (1—0, 1—2, 0—0).

CONCURS UNIVERSITAR DE SCHI

120 de concurenți au luat startul în concursul internațional universitar de schi desfășurat în stațiunea franceză de sporturi de iarnă La Plagne. Proba masculină de slalom special a revenit schiorului italian Paolo Visona, cronometrat în cele două manșe cu timpul total de 89,12. Pe locurile următoare s-au clasat austriecii Helmut Stadler — 89,24 și Gerfried Zobel — 91,42.

În proba similară feminină, pe primul loc s-a situat Carmen Rosoleni (Italia) — 96,82, secondată de compatriota sa Patrioia Raveli — 97,68.

OSTANOV (U. R. S. S.) 60 M ÎN 6,4

record mondial egalat

MOSCOVA, 3 (Agerpres). — Cu prilejul unei reuniuni atletice desfășurată în sala clubului „Spartak" din Moscova fostul campion unional de juniori sprinterul Vladimir Ostanov a egalat recordul mondial pe teren acoperit în proba de 60 m plat. Ostanov a parcurs distanța în 6,4. Vladimir Ostanov este al patrulea atlet sovietic după Pankratov, Borzov și Korneliuk care obține această performanță

Fotbal meridiane

CAMPIONATE, CAMPIONATE

ITALIA : LAZIO A OBȚINUT VICTORIA CEA MAI CATEGORICĂ

BOLOGNA, 3 (prin telex, de la corespondentul nostru). Prima etapă a returului (a 16-a), a confirmat din nou forma excelentă în care se află lidera campionatului, Lazio din Roma. De altfel, ea a realizat singura victorie clară (3—0) și s-a detașat mai net de Juventus și Fiorentina, dar nu și de Napoli, învingătoare și ea în meciul cu Cagliari. Inter a trecut prin mari emotii la Genova, unde formația cu același nume a marcat un gol prin Corso în poarta fostei sale echipe Inter, dar Mariani a egalat ulterior și meciul s-a terminat cu scorul de 1—1. În general, a fost o etapă calmă cu patru meciuri egale și trei victorii la limită, cu nici o înfrîngere pe teren propriu.

Iată rezultatele și autorii golurilor : **Bologna — Roma 0—0, Foggia — Juventus 0—0, Genoa — Inter 1—1** (Corso ; respectiv Mariani) **Lazio — Lanerossi Vicenza 3—0** (Garlaschelli, Berni — autogol, Chinaglia) **Milan — Sampdoria 2—1** (Benetti și Chiarugi, respectiv Baliani), **Napoli — Cagliari 1—0** (Braglia), **Torino — Cesena 2—1** (Pulici, Graziani, respectiv Bertarelli), **Verona — Fiorentina 1—1** (Maddè din 11 m pentru gazde și, respectiv, Caso).

În clasament, **Lazio** are 25 p și este urmată de **Napoli** 22 p, **Fiorentina** și **Juventus** cîte 21 p, **Milan** 20p, **Torino** și **Inter** 18 p **Bologna** și **Foggia** cîte 16 p.

În clasamentul golgeterilor situația a rămas neschimbată. Conduce în continuare **Boninsegna** (Inter) cu 11 g. urmat de **Riva** (Cagliari) și **Chinaglia** (Lazio) cu 10 g, **Cuccureddu** (Juventus) și **Chiarugi** (Milan) cîte 9 g. etc.

CESARE TRENTINI

R.F. GERMANIA: ETAPĂ NORMALĂ

În campionatul vest-german, pe primul loc în clasament se află *Bayern München*, cu 31 p., urmată de *Eintracht Frankfurt* 30 p, *Fortuna Düsseldorf* — 29 p, *Borussia Mönchengladbach* cu 28 p etc.

Rezultatele înregistrate în etapa de sîmbătă : F.C. Köln — V.F.B. Stuttgart 5—2 ; Schalke 04 — Borussia Mönchengladbach 2—0; Bayern München — S. V. Wüppertal 4—1 ; Fortuna Düsseldorf — Rotweiss Essen 3—0 ; Hanovra — S.V. Hamburg 2—2 ; Kickers Offenbach — Werder Bremen 2—0 ; Eintracht Frankfurt — Bochum 3—1.

Fază din meciul Eintracht Frankfurt — Bochum (3—1), desfășurat în campionatul vest-german : From (Bochum) în stînga imaginii, în luptă cu Rohrbach (Eintracht)
Telefoto : A.P.-AGERPRES

ANGLIA: LEEDS, MEREU INVINCIBILĂ

În campionatul Angliei s-au înregistrat următoarele rezultate : Arsenal — Burnley 1—1 ; Coventry — Manchester United 1—0 ; Derby — Newcastle 1—0 ; Leeds —Chelsea 1—1 ; Liverpool — Norwich 1—0 ; Manchester City — Tottenham 0—0 ; Sheffield — Everton 1—1; West Ham — Birmingham 0—0 ; Wolverhampton — Stoke 1—1.

În clasament conduce echipa *Leeds United* cu 44 p, urmată de *Liverpool* 37 p, Derby și Burnley cu cîte 31 p.

ȘTIRI, REZULTATE

● Echipa T.S.K.A. Moscova va întreprinde în luna februarie un turneu de trei jocuri în Mexic. Înaintea acestui turneu, fotbaliștii sovietici vor participa la demonstrații de minifotbal programate în sală, la Toronto, Philadelphia și St. Louis.

● Continuîndu-și turneul în Columbia, echipa Bohemians Praga a evoluat la Bogota în compania formației locale „Santa Fé". Partida s-a încheiat la egalitate : 1—1 (0—0). Gazdele au deschis scorul în minutul 48 prin internaționalul iugoslav Musikici, iar oaspeții au egalat prin golul marcat, în minutul 55, de Doledek.

● Meciurile sferturilor de finală ale campionatului european de fotbal, rezervat echipelor de tineret, care se încheie în acest an, se vor disputa după cum urmează : Italia — R.D. Germană (la 27 februarie și 17 aprilie) ; Olanda — Ungaria (13 martie și 17 aprilie) ; Bulgaria — Polonia (13 martie și 10 aprilie) și U.R.S.S. — Cehoslovacia (10 și 17 aprilie).

Comisia de arbitri a U.E.F.A. a confirmat lista arbitrilor care vor conduce partidele sferturilor de finală ale cupelor continentale de fotbal. Printre cei selecționați se află și arbitrul român *Gheorghe Limona*, care va arbitra întîlnirea dintre echipele F.C. Köln și Tottenham Hotspur din cadrul „Cupei U.E.F.A.".

VEȘTI DIN HANDBAL

La Miskolc s-a disputat meciul revanșă dintre reprezentativele masculine de handbal ale Ungariei și Poloniei. Handbaliștii maghiari au terminat din nou învingători, de data aceasta cu scorul de 22—17 (10—8). Din formația gazdă s-au evidențiat în mod special Siladi și Vass, care au înscris șase și, respectiv, cinci goluri.

În primul joc, desfășurat cu două zile în urmă în același oraș, echipa Ungariei a cîștigat cu scorul de 15—14.

★

La Ottawa s-a desfășurat întîlnirea internațională amicală de handbal dintre selecționatele masculine ale Franței și Canadei. Victoria a revenit oaspeților cu scorul de 22—13 (10—6).

AGENDA SĂPTĂMÎNII

4—10	SCHI	Campionatele mondiale de schi alpin, la **St. Moritz** (Elveția).
4—10	SĂNIUȚE	Campionatele europene pe pîrtie naturală la **Niedernsill** (Austria).
4—10	TENIS	Turneul internațional indoor la **Petersburg** (W.C.T.) și **Fort Lauderdale** (f).
6—7	ATLETISM	Concurs internațional pe teren acoperit, la **Budapesta**.
8—10	VOLEI	Turnee semifinale în C.C.E. (m).
8—10	TENIS DE MASĂ	Top european 12, la **Göteborg** (Suedia).
9	SCHI	Cupa Europei, probe alpine (f), la **Saalbach** (Austria).
9—10		Cupa Europei, probe alpine (m), la **Dachstein** (Austria).
9—10	BOB	Campionatele europene de tineret — 2 persoane, la **Cervinia** (Italia).
9—10	PATINAJ VITEZĂ	Campionatele mondiale (m), la **Inzell** (R.F.G.).

ȘTAFETA DE SENIORI A ROMÂNIEI S-A CLASAT PE PRIMUL LOC

(Urmare din pag. 1)

Băieții noștri au fost puși pe fapte mari, nu s-au lăsat impresionați de valoarea adversarilor și, după o întrecere de toată frumusețea, în care au făcut dovada realelor lor calități, au reușit o splendidă victorie. Primul a plecat N. Vestea. După 2,5 kilometri la prima tragere din poligon, a constatat că a pornit în cursă fără cartușiere. A primit imediat cartușe dar, din cauza nervozității, a lăsat un balon nespart și a trebuit să execute o tură de penalizare. Odată cu el a sosit și *Victor Dihoiu* (România II), care a tras bine, nu a fost penalizat și a trecut la conducerea cursei. Vestea însă, a alergat extraordinar, a venit calm la tragerea a II-a, din poziția în picioare, nu a ratat nici un cartuș și s-a instalat din nou în frunte. În planul secund al întrecerii, am asistat la o luptă extrem de interesantă între formațiile Cehoslovaciei și României II. De acum înainte, toți componenții formațiilor vor sparge toate baloanele, rămînînd ca numai rezistența în alergarea pe schiuri să hotărască pe cîștigător. Gh. Voicu, V. Fontana și Gh. Gîrniță nu au precupețit nici un efort și, cu toate încercările ultimelor schimburi din formația Cehoslovaciei, nu au mai putut fi întrecuți.

REZULTATE TEHNICE, ștafeta 4×7,5 km : 1. ROMÂNIA I 2h17:30 (N. Vestea, Gh. Voicu, V. Fontana, Gh. Gîrniță) ; 2. Cehoslovacia 2h 18:12 ; 3. România II 2h21:03 (V. Dihoiu, D. Soiu, I. Țeposu, I. Mirzea) ; 4. R.D.G. 2h24:43.

Odată cu seniorii, pe același traseu, dar numai cu trei schimburi, s-au întrecut și echipele de tineret. Formația R.D.G. a concurat foarte bine și, deși a avut 5 ture de penalizare față de cele două ale primei noastre formații, a realizat un meritat succes care a fost obținut prin superioritatea netă manifestată în alergarea pe schiuri.

REZULTATE TEHNICE. 3×7,5 km, tineret : *R .D. Germană* 1h 48:51 ; 2. România I 1h52:44 (*D. Drăghici, Gh. Duca, Gh. Păunescu*) ; 3 .România II 1h53:37 (*Șt. Urs, I. Lăzăroiu, I. Catargiu*).

„CUPA A. S. A. BRAȘOV"

DANIELA ȘI DORIN MUNTEANU — CÎȘTIGĂTORI LA SLALOM URIAȘ

Sus, în Postăvarul, condițiile meteorologice au fost mult mai favorabile schiorilor alpini care s-au întrecut în proba de slalom uriaș din *„Cupa A.S.A. Brașov"*. Întrecerea a avut loc pe pîrtia Lupului, peste care, noaptea, a căzut un strat subțire de zăpadă care a făcut-o să se prezinte în condiții excelente de concurs. Slalomul uriaș a măsurat 1 500 de metri, a avut 47 de porți și s-a compus din două manșe. Confirmînd forma bună în care se află, *Dorin Munteanu* a făcut o cursă bună în ambele manșe, reușind să-l devanseze pe al doilea clasat, redutabilul *Virgil Brenci*, cu peste două secunde. Bine a concurat și tînărul *A. Manta*, dar în manșa a doua la ultima poartă, a ratat ocolirea și a fost descalificat. Pentru locul 3 s-a dat o luptă extraordinară, în care *C. Văideanu, Gh. Vulpe* și *P. Soiu* au fost departajați doar de zecimi de secundă.

Clasîndu-se pe locul 2 în proba de coborîre, D. Munteanu l-a devansat în clasamentul combinatei pe rivalul și prietenul său V. Brenci, reușind să cîștige Cupa A.S.A.

Și disputa fetelor a fost interesantă. *Daniela Munteanu* (C.S.U. Oradea) și *Iudith Tömöri* (Caraimanul Bușteni) au făcut tot ce le-a stat în puteri pentru a realiza victoria. Mai curajoasă, mai hotărîtă în atacarea părților dificile ale traseului, sora lui Dorin Munteanu a realizat o meritată victorie.

REZULTATE TEHNICE : slalom uriaș, *băieți :* 1. *Dorin Munteanu* (C.S.U. Brașov) 2:22,0 2. Virgil Brenci (A.S.A.) 2:24,3 3. Constantin Văideanu (A.S.A.) 2:26,1 4. Gheorghe Vulpe (C.S.U. Brașov) 2:26,2 5. Petre Soiu (Dinamo) 2:26.9 6—7. Ioan Bobiț (Dinamo) și Nicolae Crețoi (C.S.U. Brașov) 2:29,0: *fete :* 1. *Daniela Munteanu* (C.S.U. Oradea) 2:41,9 2. Iudith Tömöri (Caraimanul Bușteni) 2:42,6 3. Maria Cristea (I.E.F.S.) 2:42,9.

ÎN URUGUAY ȘI BRAZILIA SE FACE APEL LA „MARILE VEDETE"

La turneul final al campionatului mondial de fotbal echipa Uruguayului va putea utiliza pe toți jucătorii săi care activează peste hotare. După cum se știe, patru titulari, portarul **Mazurkiewicz,** fundașul **Ancheta** și atacanții **Rocha** și **Forlan** au fost transferați anul trecut la cluburi braziliene. Președintele federației uruguayene, care a efectuat recent o vizită în Brazilia, a primit asigurări că jucătorii vor putea pleca la Montevideo în timp util pentru a lua parte la pregătiri. Se crede, totodată, că federația va apela și la doi jucători care se află în Spania, mijlocașii **Esparrago** și **Castillo.**

Antonio de Passo, un purtător de cuvînt al Federației braziliene a sporturilor, a declarat că se va face un nou demers pentru ca **Pele** să renunțe la hotărîrea de a nu mai juca în echipa națională. După cum se știe, **Joao Havelange,** președintele Confederației sportive braziliene, a intervenit personal pe lîngă Pele pentru a-l determina să revină în echipă Dar cunoscutul jucător a precizat că-și menține hotărîrea de a nu mai juca în 11-le brazilian.

Într-un articol apărut în ziarul brazilian **„Ultima Hora", Jacintho de Thormes** relatează că organizatorii turneului final al campionatului mondial de fotbal ar dori la rîndul lor ca Pele să joace din nou în echipa Braziliei. Prezența lui Pele ar atrage un număr mai mare de spectatori, mai ales că la competiție nu s-au calificat o serie de echipe redutabile, printre care și cea a Angliei.

Redacția și administrația : București, str. Vasile Conta nr. 16 ; telefoane : centrala 11.10.05, secția corespondenți 11.51.09, interurban 72 și 286 ; telex : sportrom buc. 180, Tiparul „I. P. „Informația", București 40.368

108

PROLETARI DIN TOATE ȚĂRILE UNIȚI-VĂ!

Sportul

ZIAR AL CONSILIULUI NAȚIONAL PENTRU EDUCAȚIE FIZICĂ ȘI SPORT

ANUL XXX — Nr. 7674 | 4 PAGINI 30 BANI | Marți 5 februarie 1974

Cum se îndeplinește Hotărîrea Plenarei C.C. al P.C.R. din 28 februarie – 2 martie 1973?

JUDEȚUL VÎLCEA POATE DEVENI UN PUTERNIC PILON AL MIȘCĂRII SPORTIVE ROMÂNEȘTI

Sfîrșit de săptămînă în ținuturile vîlcene, pe o vreme incertă, nici ger, nici cu senin durabil. Nimic nu poate fi mai edificator, decît tabloul acestor zile îngemănate, asupra cursului pe care l-a luat viața sportivă în județ, de la un timp încoace. Un județ nu prea vechi și nici cu vreo deosebită tradiție sportivă. **Și totuși, pulsul activității sportive se dovedește a fi într-o îmbucurătoare creștere, cu implicații favorabile în formarea tinerei generații, în menținerea și întărirea sănătății populației, în asigurarea unor forme variate și atractive de recreare a maselor, în creșterea capacității de muncă a oamenilor — potrivit cerințelor prevăzute în Hotărîrea Plenarei Comitetului Central al Partidului Comunist Român cu privire la dezvoltarea continuă a educației fizice și sportului, de la a cărei adoptare se împlinește, curînd, un an.**

DE LA IORGU ARSENIE LA PANȚURU

În intenția noastră nu a stat să facem analiza detaliată a unui an de activitate sportivă în județul Vîlcea, ci de a puncta doar cîteva aspecte semnificative, pe care le-am găsit concentrate — cu putere de sul. Cu 50 de ani în urmă, pe colina aceasta făceau solitare exerciții de pionierat în bobul românesc librarul Iorgu Arsenie, ucenicul său Tita Rădulescu și cîțiva intimi curajoși. Pîrtia se mai vede și azi și sîntem siguri că (măcar de dragul variației) i-ar place și lui Ion Panțuru. Acum nu-i suficient înzăpezită și stolul imens de concurs. În poiana de la plecare ni s-a înfățișat emoționantul tablou al multor zeci de elevi care se așezau deliberat la coadă, într-o nesfîrșită spirală, așteptîndu-și rîndul pe săniuțele proprii sau pe cele cu spirit de solidaritate oferite de colegi. Sîntem siguri că Iorgu Arsenie s-ar fi bucurat mult văzînd acest tablou, pe locurile unde el a aruncat, primul, sămînța dragostei de bob. Noi înșine am avut sentimentul că asistăm la momentul cînd **junețea Vîlcei a ieșit la marea ei partidă de sănătate...**

TRADIȚIA ÎNTÎLNIRILOR ȘCOLARE

Timp de trei zile, în spațioasa sală de sport a Liceului cu program de educație fizică, s-a desfășurat o admirabilă competiție de volei, care reînvie fericit **tradiția**

Sute de copii pe dealul Capela, bucurîndu-se de farmecul săniușului

Fotografii de prof. C. CREȚU și DOREL DEMETRESCU

generalizare — în orele și zilele sfîrșitului de săptămînă pomenit la început.

Imaginea cea mai impresionantă ce ne-a rămas aparține dimineții de duminică în care **parcă toți copiii din Rîmnicu Vîlcea și-ar fi dat întîlnire pe dealul Capela**, înalt doar de 270 m, dar dominînd orașul, copii, tîrîndu-și săniile cu plăcere, asaltează dumbrăvile vecine pentru a găsi derdelușul cel mai potrivit. Într-un luminiș larg începe întrecerea. Cu vocea răgușită de atîtea comenzi strigate peste hăul pantei, **prof. Petre Darie** cronometrează sosirile, dînd celor peste 300 de școlari prezenți senzația unui mare **întîlnirilor școlare.** Liceenii din Rm. Vîlcea i-au avut ca oaspeți pe colegii lor din Timișoara, Constanța, Brașov și Dej, cu care și-au dispu-

Victor BĂNCIULESCU

(Continuare în pag. a 3-a)

Scurta incursiune în realitățile sportului vîlcean ne-a dat posibilitatea să discernem unele trăsături principale, caracteristice educației fizice și sportului pe aceste meleaguri.

Cîteva sînt impresiile fundamentale și explicitarea lor ne-a fost ușurată de o convorbire cu președintele CJEFS Vîlcea, **Victor Crețu.**

1. Se simte aici **o mare capacitate de mobilizare a maselor la sport, determinată de participarea conștientă la această acțiune a profesorilor de educație fizică. Dascălii de sport au înțeles repede că ei nu se pot limita doar la activitatea din perimetrul școlii, ci că ei sînt chemați (și pentru asta au fost pregătiți) să fie adevărați activiști sportivi (obștești sau plătiți, fără distincție). Prezența lor în viața sportivă a orașelor, la sfîrșit de săptămînă, este elocventă și de bun augur pentru viitorul fizic al județului.**

2. **Conceperea educației fizice ca o necesitate permanentă (și nu delimitată de vîrstă) și prin urmare asigurarea unei continuități în activitatea sportivă. În acest scop, temelia este școala care inculcă, prima, gustul definitiv pentru mișcare, pentru exercițiul fizic.** Iată de ce, astăzi sînt foarte rare cazurile în județ cînd directorii de școli ignoră importanța educației fizice. Iar dincolo de gardurile școlilor? Atunci cînd, anul trecut, plenara CJEFS a constatat în analiza sa că sportul nu prea e la înălțime în întreprinderile și instituțiile județului, **profesorii de educație fizică au fost solicitați și repartizați pe asociații sportive, unde aportul lor pare hotărîtor în înviorarea activității.** Ar mai rămîne doar găsirea celor mai avantajoase mijloace de încetățenire a gimnasticii în producție (dovedită a fi extrem de eficientă în industrie).

3. În activitatea sportivă a județului Vîlcea există **o aparentă predilecție pentru sportul de performanță.** Am subliniat: aparentă, pentru că de fapt este vorba de o acțiune premeditată. Aici găsim transpunerea practică a piramidei răsturnate a lui Coubertin, care pornea de la campioni pentru a ajunge la masele de practicanți. Acest raționament explică **de ce, concomitent cu propagarea exercițiului fizic în mase, în județul Vîlcea se practică sistematic o selecție continuă de talente**, pe ramuri de sport, prin teste științific fundamentate.

4. **Ținînd seama de caracteristicile județului, cu vocație vădită (de exemplu) pentru stațiunile balneo-climaterice, am fi așteptat ca acestea să se transcrie, în planul sportiv al CJEFS, în obiective specifice, dincolo de cele generale, în măsuri (eventual) inconfundabile cu cele din alte regiuni ale țării.**

Oricum, însă, cu premisele menționate mai sus, credem că **județul Vîlcea poate deveni curînd un puternic pilon al mișcării sportive românești.**

Miercuri și joi,

MECIURILE RETUR ÎN CUPELE EUROPENE LA BASCHET

Săptămîna aceasta se vor disputa jocurile retur ale etapei a doua a grupelor sferturilor de finale ale cupelor europene la baschet. În acest scop, echipele feminine Politehnica București și I.E.F.S. au plecat la Riga și respectiv, la Budapesta, unde vor întîlni pe Daugava T.T.T. și respectiv pe Spartacus.

După cum se știe, sportivele de la Politehnica au cedat la București cu 42—75 în fața multiplelor campioane ale Europei. Meciul Daugava — Politehnica va avea loc joi și va fi arbitrat de Parsbro (Suedia) și Valcama (Finlanda).

Pentru I.E.F.S., partida cu Spartacus este deosebit de importantă, deoarece în caz de victorie finală (amintim că în tur bucureștencele au învins cu 74—66) are asigurat locul doi în grupă și — deci — calificarea în semifinalele Cupei cupelor. Arbitri: Stoicev (Bulgaria) și Popovici (Iugoslavia).

A treia reprezentantă a țării în cupele europene — Steaua — va reintra în întreceri la 20 februarie, cînd va întîlni pe Estudiantes Madrid, în sala Floreasca (returul la 27 februarie).

DUPĂ „CUPA POIANA" LA BIATLON

9 CANDIDAȚI PENTRU ECHIPA REPREZENTATIVĂ LA C.M. DE LA MINSK

Gheorghe Gîrniță, *unul dintre cei mai buni biatloniști ai țării.*

Foto: S. BAKCSY

La 25 februarie, la Minsk (Uniunea Sovietică), se va da startul în prima probă din cadrul campionatelor mondiale de biatlon.

Pentru specialiștii genului, a început numărătoarea inversă. Fiecare așteaptă cu emoție și nerăbdare marea confruntare. Antrenorii pun la punct ultimele amănunte în pregătire. Sîmbătă și duminică s-a desfășurat „Cupa Poiana", la care au participat biatloniști din Cehoslovacia, Republica Democrată Germană, Bulgaria și România. Pentru toate echipele participante această întrecere a constituit un ultim test pentru alcătuirea echipelor reprezentative ce vor lua parte la campionatele lumii.

Întrecerea propriu-zisă a fost de un bun nivel tehnic, confirmînd valoarea sportivilor români în această ramură dificilă a schiului. După cum se știe ambele probe, individuală și ștafeta, au revenit biatloniștilor români, care în compania unor schiori reputați, cu vechi state de serviciu în sportul de performanță internațională, au realizat succese de mare prestigiu.

Antrenorii biatloniștilor români **Constantin Tiron** și **Marcel Stuparu** au trimis, sîmbătă, în cursa de 20 km, cei mai buni 9 sportivi ai probei: **Nicolae Veștea, Ioan Mîrzea, Gheorghe Voicu, Gheorghe Gîrniță, Victor Fontana, Victor Dihoiu, Dumitru Soiu, Nicolae Cristoloveanu** și **Ion Țeposu.**

Cursa a fost de un dinamism rar întîlnit, în care fiecare schior a făcut o mare risipă de energie pentru a se clasa cît mai bine. Așa cum spuneam, întrecerea a constituit o ultimă verificare pentru formarea echipei naționale ce va participa la campionatele mondiale de la Minsk. În această privință, misiunea selecționerilor este foarte dificilă, deoarece toți sportivii români care au concurat în „Cupa Poiana" au realizat rezultate bune, care atestă că pregătirea efectuată și-a atins scopul. Fiecare dintre cei 9 membri ai lotului are speranțe îndreptățite la selecționare, la participarea ca reprezentant al României la C.M.

Fondul a reprezentat, în cursa pe 20 km, punctul forte al schiorilor români. Ei au alergat excelent, iar **Gheorghe Gîrniță** cu timpul de 1h 13,55 ar putea stîrni invidia oricărui schior fondist de specialitate. Sîmbătă, talentatul sportiv a greșit mai mult ca de obicei la tragerile în poligon (după cum am aflat arma a fost reglată cu puțin înaintea cursei și acest lucru i-a creat o stare de neîncredere, care l-a făcut să rateze) și acumulînd 9 min. penalizare, el a trebuit să se mulțumească cu un loc (8) cu mult sub valoarea sa. **Ioan Mîrzea** a tras bine (4 min. pen.) și cu o alergare bună la fond a obținut un merituos loc 3. **Gheorghe Voicu, Victor Fontana** și ceilalți au avut realizări, dar și scăderi în această cursă individuală. Oricum, **Ladislau Sziszka, Pavel Ploc** (Cehoslovacia), precum și **Herbert Wiegand** (R.D.G.) sportivi de excelentă valoare, cu aspirații îndreptățite în orice competiție de mare amploare, au recunoscut că biatloniștii români au făcut un pas însemnat spre consacrarea internațională.

Am lăsat special la urmă pe cîști-

Paul IOVAN

(Continuare în pag. a 2-a)

„CUPA TINERETULUI"

BRAȘOV: S-A ÎNCHEIAT ETAPA MUNICIPALĂ

Cu două săptămîni înaintea etapei finale, Brașovul a găzduit etapa municipală a „Cupei tineretului" la patinaj, schi și săniuțe. Timp de două zile, pe pîrtiile amenajate pe Valea Răcădăului și pe suprafața de gheață a patinoarului din incinta uzinelor Tractorul, peste 5 000 de concurenți s-au întrecut pentru cucerirea dreptului de a fi prezenți și în etapa finală.

Iată primii clasați: **patinaj:** 1 Simona Trînaru (Șc. gen. 21); 2 Heidel Zoltner (Liceul Honterus); 3 Elena Rădiță (Șc. gen. 3); **băieți:** 1 D. Tampa (Șc. gen. 6); 2 D. Wrinkler (Șc. gen. 14); 3 Gh. Georgescu (Șc. gen. 2); **schi-fond (fete):** Daniela Pascu (Șc. gen. 21); **slalom fete:** Silvia Negură (Șc. gen. 2); **săniuțe:** Magdalena Marcurs (Șc. gen. 4).

Carol GRUIA

La „Voinicelul" O DUMINICĂ DE MARE SUCCES...

La baza sportivă „Voinicelul" din Capitală, sfîrșitul săptămînii trecute a fost marcat de o acțiune la startul căreia au fost prezenți cîteva sute de elevi din Sectorul IV. Au predominat întrecerile contînd pentru ediția de iarnă a „Cupei tineretului". Condițiile meteorologice nu au permis organizarea concursurilor de patinaj pe gheață. De aceea organizatorii (Consiliul pentru educație fizică al Sectorului, Comitetul U.T.C., Organizația pionierilor și Inspectoratul școlar) au înlocuit această probă cu alta la fel de atractivă și de iubită: patinajul pe rotile. Datorită preocupărilor profesorilor de educație fizică și sprijinului primit din partea directorilor, cei mai mulți concurenți prezenți la start au fost elevi ai școlilor generale nr. 199, 69 și 86.

În timp ce unii patinau, alții alergau. „**Întrecerile de cros** — ne spunea profesorul de educație fizică, **Virgil Stoian**, de la Școala generală nr. 87 — **au devenit o tradiție la noi. La toate concursurile de acest gen înregistrăm multe participări, cum de altfel s-au petrecut lucrurile și astăzi**".

Cei care au preferat „sportul minții", au putut lua parte, în sălile de la „Voinicelul", la o întrecere de șah, și aceasta contînd pentru „Cupa tineretului", alții jucînd tenis de masă. Se poate afirma că a fost o duminică reușită, că micii sportivi au dovedit pasiune pentru disciplinele la startul cărora s-au prezentat.

(Continuare în pag. a 3-a)

Sîmbătă și duminică în Capitală

ATLEȚI ȘI ATLETE DIN 11 ȚĂRI PARTICIPĂ LA „CUPA DE CRISTAL"

Sala de atletism a complexului sportiv 23 August din Capitală va găzdui, la sfîrșitul săptămînii, întrecerile ediției a șaptea a tradiționalei competiții internaționale dotată cu „Cupa de cristal", în fapt campionatele internaționale indoor ale României.

Anul acesta vor participa la concursuri atleți și atlete din 11 țări de pe continent: **Austria, Bulgaria, Cehoslovacia, Elveția, Grecia, R. D.**

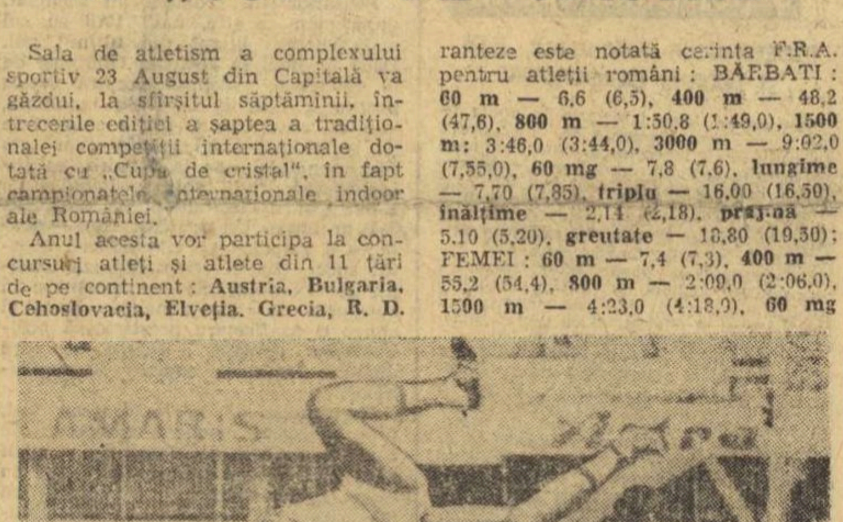

Recordmanul Greciei la săritura în înălțime, Vassilios Papadimitriou

Germană, R. F. Germania, Iugoslavia, Polonia, Ungaria și, bineînțeles, **România.** Competiția este folosită, de cei mai mulți dintre participanți, ca o posibilitate de verificare a pregătirii și de obținere a standardului de participare pentru campionatele europene pe teren acoperit, programate a avea loc la Göteborg, în zilele de 9 și 10 martie.

Și pentru că am amintit de campionatele europene, iată standardurile de participare stabilite de Asociația europeană de atletism. În paranteze este notată cerința F.R.A. pentru atleții români: BĂRBAȚI: **60 m** — 6,6 (6,5), **400 m** — 48,2 (47,6), **800 m** — 1:50,8 (1:49,0), **1500 m:** 3:46,0 (3:44,0), **3000 m** — 9:02,0 (7,55,0), **60 mg** — 7,8 (7,6), **lungime** — 7,70 (7,85), **triplu** — 16,00 (16,50), **înălțime** — 2,14 (2,18), **prăjină** — 5,10 (5,20), **greutate** — 18,80 (19,50); FEMEI: **60 m** — 7,4 (7,3), **400 m** — 55,2 (54,4), **800 m** — 2:09,0 (2:06,0), **1500 m** — 4:23,0 (4:18,0), **60 mg** 8,4 (8,2), **lungime** — 6,30 (6,40), **înălțime** — 1,80 (1,84), **greutate** — 16,00 (18,00).

Cercetînd listele de înscrieri, pe care diferitele federații naționale le-au adresat organizatorilor competiției de sîmbătă și duminică, remarcăm prezența la București a cîtorva performeri de primă valoare. Între aceștia: cehoslovaca **Helena Fibingerova** (aruncătoare de greutate; cu 20,80 m din 1973 deține al doilea rezultat mondial din istoria probei, în urma recordmanei lumii, Nadejda Cijova — 21,45 m), poloneza **Ludwika Chewinska** (și ea aruncătoare de greutate, 19,06 m în 1972; a 9-a performeră a tuturor timpurilor), grecul **Vassilios Papadimitriou** (săritor în înălțime de 2,21 m în 1973), hurdlera poloneză **Tereza Nowak** (12,8 pe 100 m garduri în 1973; a noua performeră din istoria acestei curse), sprinterul **Zenon Nowosz** (Polonia) 10,2 s pe 100 m, aruncătorul de greutate **Loukas Louka** (Grecia) 19,29 m în decursul sezonului trecut etc.

Campioana poloneză Ludwika Chewinska

Este de la sine înțeles că cei mai buni atleți români vor fi și ei prezenți la startul întrecerilor „Cupei de cristal". Între aceștia: **Dorel Cristudor, Nicolae Perța, Șerban Ioan, Nichifor Ligor, Marin Iordan, Viorica Viscopoleanu, Alina Gheorghiu, Virginia Ioan, Cornelia Popescu, Erica Teodorescu, Valentina Cioltan ș.a.**

Competiția începe sîmbătă și duminică, de la ora 16,00 și anunță un spectacol sportiv deosebit de atractiv.

1974 — ANUL CONFIRMĂRII ȘI CONSOLIDĂRII SUCCESELOR RUGBYULUI NOSTRU!

Plenara F.R. Rugby

1974 este pentru rugbyul românesc un an foarte important. Într-adevăr, sportul cu balonul oval își serbează acum cea de-a 60 aniversare, fapt cu o semnificație majoră. O asemenea vîrstă denotă că aici, pe meleagurile noastre, rugbyul dispune de susținători devotați care au păstrat mereu vie flacăra acestui sport cu deosebite atribute de ordin fizic și moral. Elanul suporterilor balonului oval a atins noi cote de entuziasm în 1973, cînd reprezentativa de juniori a țării, schimbul de mîine — cum i se mai spune — a cîștigat, pentru a doua oară consecutiv, turneul internațional F.I.R.A., adevărat campionat european, iar XV-le național a reușit în mare măsură să onoreze culorile țării printr-o comportare remarcabilă.

În acest context s-au desfășurat acum cîteva zile și lucrările anuale ale Comitetului federal al F. R. Rugby, lucrări menite a analiza activitatea desfășurată de către biroul federal și a impulsiona și mai mult mica dar laborioasa lume a rugbyului românesc. Plenara Comitetului federal a dezbătut, cu mult spirit de răspundere, principalele probleme care au caracterizat activitatea rugbystică de anul trecut — prezente în informarea întocmită de biroul federal — scoțînd în evidență succesele notabile care s-au obținut pe plan sportiv, organizatoric și propagandistic, atît la nivelul echipelor reprezentative, cît și la cel al formațiilor noastre de club, care, multe dintre ele, se străduiesc să se prezinte la un grad de pregătire cît mai înaltă. S-au evidențiat în mod deosebit comisiile județene Constanța, Sibiu Buzău, și cele municipale din București și Bîrlad.

Printre problemele care au constituit subiecte de discuție au figurat modul în care biroul federal și-a desfășurat munca de îndrumare și control asupra activității tuturor organelor federației astfel ca acestea să-și aducă un mai substanțial aport la realizarea sarcinilor primite din partea C.N.E.F.S. pentru ca și rugbyul să contribuie la realizarea obiectivelor de an-

(Continuare în pag. a 2-a)

VACANȚA LUPTĂTORILOR!

Reportaj la Poiana Brașov

Dimineață de iarnă la Poiana. E frig. Minus 27°C. Muntele Postăvarul pare înfășurat într-o mantie cenușie de promoroacă, pe care cu greu o străbat șuvițe palide de lumină solară. Zăpada scrîșnește sub tălpi. Pe pîrtie, în fața cabanei Cristianul Mare, urme de schiuri, urme ale unor viraje din zile anterioare, mai călduroase, sînt azi bocnă. Schiurile metalice zăngăne pe această peliculă neuniformă de gheață anunțînd că schiorii își încep — pentru cîteva ore — neîntreruptele lor circuite verticale, printre porți, printre fanioane, printre brazi. Turiștii ocazionali, excursioniștii, chiar turiștii străini urcați cu telecabina, special pentru schi, preferă adăpostul cabanei și aroma îmbietoare a unui ceai fierbinte cu rom. Puțini se-ncumetă să-nfrunte gerul năprasnic. Din cînd în cînd, ușa se dă de perete și intră în cabană, în grupuri mici de cîte doi-trei, sau chiar cîte unul singur, bărbați puternici, aprinși la față de efort, cu trupurile dogorind prin treninguri pe alocuri umezite, de transpirația urcușului Sînt luptătorii de „libere" și „greco-romane", aflați într-o scurtă vacanță de iarnă, în care n-au lăsat cu totul la o parte pregătirea. Dimpotrivă.

Luptătorii de libere folosesc prilejul vacanței pentru a-și îmbunătăți pregătirea fizică, în sala de lupte din Poiana Brașov.

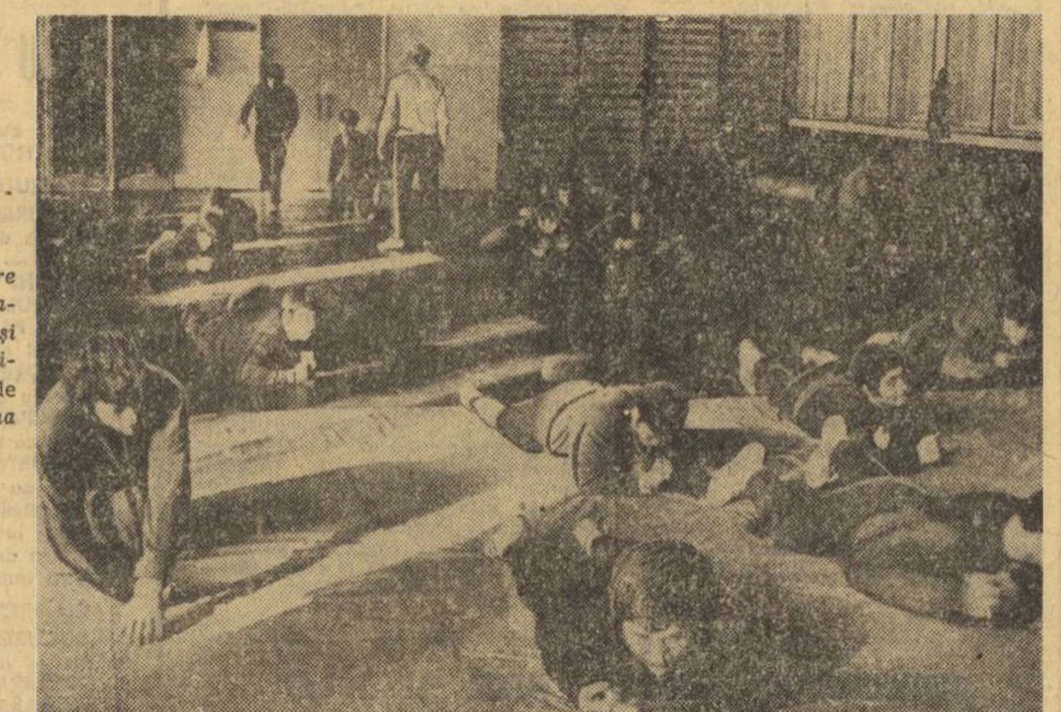

Ușa se deschide, la intervale, și din prag îi distingem pe rînd pe Nicu Gingă, Victor Dolipschi, Constantin Alexandru, Ion Dulică, pe Nicolae Martinescu și alții de la „clasice", ori pe Ion Arapu, Vasile Iorga, Ladislau Simon, Emilian Cristian, Ludovic Ambruș, Petre Coman etc adică pe specialiștii de la „libere".

Antrenorii, printre care recunoaștem pe Ion Corneanu, Ion Cernea, Simion Popescu, Ion Crisnic, Ion Bătrîn, Ion Mureșan, Alex. Geantă cronometrează, notează, compară cu parametrii realizați pe aceeași distanță, de aceiași

B. MIHAI

(Continuare în pag. a 2-a)

NOU RECORD NAȚIONAL DE ÎNOT LA PLOIEȘTI

Într-un concurs desfășurat în bazinul (50 m) din Ploiești, tînăra **Mihaela Georgescu** de la clubul Petrolul (antrenor Mihai Mitrofan) a stabilit un nou record național la fete categ. A în proba de 400 m mixt. Ploieșteanca a realizat 5:40,0, cifră superioară cu 2,2 sec. vechiului record deținut de Anca Groza.

ASEARĂ, ÎN MECI DE VERIFICARE

VOLEIBALIȘTII DE LA DINAMO AU ÎNTRECUT PE CEI DE LA LEVSKI SPARTAK

Aseară, în sala Dinamo, într-un meci de verificare în vederea participării la turneul semifinal al Cupei campionilor europeni, echipa masculină de volei **Dinamo București** a întîlnit pe **Levski Spartak Sofia**, care se pregătește, la rîndul ei, pentru turneul semifinal al Cupei cupelor. Dinamoviștii au cîștigat jocul cu 3—0 (2, 6, 11), utilizînd sextetul **Dumănoiu, Tutovan, Vraniță, Udișteanu, Tîrlici, Oros** (dat fiind faptul că Schreiber s-a accidentat ușor la încălzire). Cele două echipe au mai susținut apoi două seturi, cîștigate de sportivii bulgari (la 12 și 13), dar Dinamo a utilizat și rezervele. Azi, în sala Giulești, are loc meciul revanșă, care urmează partidelor din „Cupa 16 Februarie", la fete: Constructorul — I.T.B. (locurile 3—4) și Dinamo — Rapid (locurile 1—2), ce vor începe la ora 17.

ÎN CAMPIONATELE DE BASCHET,

PROCENTAJELE ARUNCĂRILOR LIBERE ÎN CREŞTERE

● Nici în etapa a XV-a a campionatelor republicane de baschet nu au lipsit partidele spectaculoase, şi nici chiar surprizele. De fapt, a fost una singură, dar cit... zece. Intr-adevăr, deşi jucătorii de la Farul se arătaseră adversari redutabili pentru orice echipă, era greu de presupus că ei vor izbuti să întreacă pe Steaua, candidată la titlu şi aflată în pregătire specială pentru Cupa cupelor. Totuşi, neprevăzutul s-a produs şi încă intr-o manieră categorică. Adică, echipa prof. **Alexandru Botoş** a condus din prima pînă în ultima secundă de joc (uneori net: 18—9 în min. 8, 36—20 în min. 16, 61—45 în min. 30). O singură dată s-a apropiat Steaua la două coşuri (61—65 în min. 37), în rest diferenţa menţinîndu-se de la trei coşuri în sus. Alte amănunte: Steaua a beneficiat de 34 de aruncări libere dintre care a transformat 25 (procentaj bun: 73,50%), Farul a fructificat 11 din 16 aruncări (68,70%); doar doi jucători eliminaţi: Spînu de la Farul în min. 37 şi Ioneci de la Steaua în min. 40. O absenţă: Oczelak de la Steaua. Probabil că acum are remuşcări pentru gestul comis în partida cu I.E.F.S., care i-a adus o suspendare pe două etape. A doua a fost tocmai cea de duminică...

● Din nou un derby (cel feminin) dintre I.E.F.S. şi Politehnica) disputat într-o sală necorespunzătoare pentru un asemenea eveniment (sala Constructorul, cu capacitate foarte mică şi fără a avea instalaţie de cronometraj electronic). Ca să nu mai vorbim de faptul că şi Politehnica şi I.E.F.S. au susţinut partidele din cupele europene în sala Floreasca, unde se şi antrenează în acest scop. Poate că pe viitor echipele se vor dovedi mai conciliante, federaţia mai decisă şi astfel amatorii de baschet vor putea asista la reuniuni de mare atracţie, cu cite două-trei întîlniri de real interes.

● O constatare îmbucurătoare. În a XV-a etapă a campionatului au început să se arate roadele pregătirii speciale efectuate în scopul folosirii avantajului creat de ultima modificare a regulamentului de joc (de la al 10-lea fault se execută aruncări libere). Prin sondaj, cîteva procentaje edificatoare: Universitatea Cluj (m) 100% (14—14), I.E.F.S. (m) 88% (14—12), Politehnica (f) 80% (30—24), I.E.F.S. (f) 75% (16—12), I.C.H.F. 75% (24—18). S-ar putea ca îmbunătăţirea procentajelor aruncărilor libere să fie şi o urmare a preocupării pentru pregătirea trecerii normelor de control, care includ şi precizie în aruncările de la semidistanţă. Cert este faptul că se transformă multe aruncări libere, ceea ce nu poate fi decît în folosul baschetului.

D. STĂNCULESCU

CLASAMENTELE LA ZI

MASCULIN

GRUPA 1—6

1. Dinamo	15	15	0	1464—1054	30
2. Steaua	15	13	2	1336—1100	28
3. „U" Timişoara	15	11	4	1199—1087	26
4. I.E.F.S.	15	9	6	1205—1163	24
5. „U" Cluj	15	8	7	1158—1101	23
6. Farul	15	6	9	1091—1210	21

GRUPA 7—12

7. I.C.H.F.	15	5	10	1084—1066	20
8. Rapid	15	5	10	1127—1221	20
9. Polit. Buc.	15	5	10	1070—1191	20
10. Voinţa Timişoara	15	5	10	952—1147	20
11. C.S.U. Galaţi	15	4	11	940—1122	19
12. Polit. Cluj	15	4	11	948—1088	19

FEMININ

GRUPA 1—6

1. Voinţa Buc.	15	14	1	1032—768	29
2. Politehnica	14	13	1	972—708	27
3. I.E.F.S.	15	11	4	941—748	26
4. „U" Cluj	15	8	7	838—886	23
5. „U" Timişoara	15	7	8	868—938	22
6. Rapid	14	8	6	869—773	22

GRUPA 7—12

7. Crişul	15	9	6	969—785	24
8. Constructorul	15	6	9	808—850	21
9. „U" Iaşi	15	6	9	932—806	21
10. Olimpia	15	4	11	690—905	19
11. Sănătatea	15	2	13	690—980	17
12. Voinţa Tg. Mureş	15	1	14	641—928	16

Pătrundere şi aruncare la coş. Execută Suzana Szabados, *una dintre cele mai bune jucătoare ale echipei Politehnica. I se opune* Angelica Tita, *coşgetera I.E.F.S.-ului. Fază din meciul Politehnica — I.E.F.S.*
Foto: Vasile BAGEAC

COŞGETERII

După disputarea partidelor etapei a XV-a a diviziei A, situaţia în clasamentele coşgeterilor este următoarea:

FEMININ: 1. **Liliana Rădulescu** (Voinţa Buc.) 263 p; 2. Ileana Gugiu (Rapid) 262 p; 3—4. Mariana Andreescu (Voinţa Buc.) şi Rodica Goian (Universitatea Timişoara) 237; 5. Angelica Tita (I.E.F.S.) 230; 6. Suzana Szabados (Politehnica) 208 etc.

MASCULIN: 1. **Braboveanu** (I.E.F.S.) 370 p; 2. Szell (Politehnica Buc.) 361; 3. R. Martinescu (C.S.U. Galaţi) 325; 4. Spinu (Farul) 290; 5. Mănăilă (Universitatea Timişoara) 275; 6. Oczelak (Steaua) 271 etc.

POLO

JUCĂTORII ROMÂNI EVOLUEAZĂ LA SOFIA

Lotul reprezentativ de polo care şi-a continuat, în tot cursul lunii ianuarie, pregătirile în vederea campionatului european din acest an se va deplasa astăzi la Sofia unde, timp de o săptămînă, va susţine o serie de partide amicale de antrenament cu prima selecţionată a Bulgariei.

„Pentru actualul stadiu de pregătire — ne-a declarat A. Grinţescu, unul din antrenorii echipei, **jocurile cu sportivii bulgari sînt binevenite. Echipa ţării vecine a progresat mult în ultima vreme, la campionatul mondial de la Belgrad a reuşit chiar şi o surprinzătoare victorie asupra formaţiei S.U.A. (6—5) şi sînt convins că antrenamentele şi jocurile comune ne vor folosi".**

Vor face deplasarea toţi cei 16 jucători care se află actualmente în pregătire. Printre aceştia: **Ş. Huber, P. Mureşan, Gh. Zamfirescu, D. Popescu, C. Rusu, I. Slăvei, A. Schervan** ş.a.

TURNEU DE CALIFICARE PENTRU C.E.

Primul turneu de polo de mare amploare din acest sezon este programat la Belgrad între 11 şi 14 aprilie. Trofeul televiziunii iugoslave va fi disputat în acest an de echipele **Ungariei**, campioană mondială, **U.R.S.S.**, campioană olimpică, **Italiei, R. F. Germania, Olandei** şi **Iugoslaviei.**

● În cadrul pregătirilor pe care le efectuează în vederea campionatului european de la Viena, naţionala Italiei întreprinde în aceste zile un lung turneu în **Cuba, Mexic** şi **S.U.A.**

● Începînd din acest an, pregătirile reprezentativei de polo a **Olandei** vor fi conduse de fostul internaţional iugoslav **Ivo Trumbici**, component al echipei campioane olimpice în 1968.

● După cum anunţă Comitetul european de polo, în prima grupă a echipelor fruntaşe care îşi vor disputa titlul continental în august, la Viena, vor evolua primele şase clasate la ultima ediţie a C.E.: **U.R.S.S., Ungaria, Iugoslavia, Italia, Olanda** şi **România.** Pentru completarea ultimelor două locuri ale acestui turneu, care va avea opt participante, se va desfăşura în ultima decadă a lunii mai, la Londra, un turneu de calificare. Printre echipele înscrise în această întrecere se află: **R. F. Germania, Bulgaria, Grecia, Suedia, Polonia, Austria** şi **Cehoslovacia.**

ŞCOLARUL — RAPID 4—3 (!) ÎN CAMPIONATUL MUNICIPAL

Prima etapă a campionatului municipal de polo a fost marcată de o mare surpriză. La capătul unei partide echilibrate, cu dese răsturnări de scor, formaţia **Şcolarul** a învins la limită pe **Rapid** cu scorul de 4—3 (1—0, 0—1, 1—2, 2—0). Alte rezultate: Dinamo — Petrolul Ploieşti 8—2 (2—1, 1—0, 3—0, 2—1) şi Progresul — I.E.F.S. 4—1 (0—0, 0—0, 2—0, 2—1).

DOI SPORTIVI ROMÂNI ÎN ECHIPA LUMII

Cornel Mărculescu — cel mai bun arbitru al C.M. de la Belgrad

În ultimul număr al publicaţiei de specialitate „Swimming world and junior swimmer" care apare în S.U.A. sînt rezervate mai multe pagini unei ample analize asupra primului campionat mondial de polo. Cu acest prilej au fost desemnaţi şi cei mai buni jucători ai competiţiei, care alcătuiesc echipa lumii. Spre satisfacţia noastră, printre cei 13 jucători selecţionaţi se află şi doi poloişti români, DINU POPESCU şi CORNEL RUSU. Alături de ei: **Molnar, Csapo, Farago** şi **Szivos** (Ungaria), **Akimov, Dreval** (U.R.S.S.), **Rudici** (Iugoslavia), **De Magistris** (Italia), **Asch** (S.U.A.), **Kroon, Hermsen** (Olanda) şi **Fernandez** (Mexic).

Totodată, a fost alcătuit şi un clasament al celor mai buni arbitri din lume, care au oficiat la C.M. de la Belgrad. În fruntea lui se află românul **Cornel Mărculescu**, singurul care a primit calificativul excelent la toate întîlnirile pe care le-a condus.

PENICILINA IAŞI A CUCERIT „CUPA C.S.M. SIBIU" LA VOLEI

SIBIU, 4 (prin telefon). Sala Şcolii sportive din Sibiu a găzduit în zilele de 1, 2, 3 februarie, un interesant turneu de volei feminin dotat cu „Cupa C.S.M.", ediţia I. La acest turneu, au concurat echipele de Divizia A: Penicilina Iaşi, Universitatea Timişoara, Universitatea Cluj, Universitatea Craiova, şi C.S.M. Sibiu — organizatoarea turneului, precum şi formaţia Şcolii sportive din localitate, campioană a ţării la junioare. Pe primul loc s-a situat echipa **Penicilina** din Iaşi, care a terminat neînvinsă turneul, realizînd 10 puncte. Au urmat-o Universitatea Craiova 9 puncte, C.S.M. Sibiu 8 puncte, Universitatea Timişoara 7 p., Şc. sp. Sibiu 6 p şi Universitatea Cluj 5 p.

Ilie IONESCU—coresp. judeţean

REZULTATE DIN DIVIZIA B LA VOLEI

Duminică s-a disputat etapa a doua a turului III din cadrul campionatelor Diviziei B de volei.

FEMININ: PROGRESUL — C.P.B. 3—0 (12, 9, 12). După modul cum s-a desfăşurat partida, victoria nu putea reveni decît elevelor antrenorului N. Meadu (noul antrenor al echipei Progresul).

Alte rezultate: Universitatea Iaşi — C.S.U. Galaţi 3—1, Constructorul Arad — Medicina Timişoara 3—0, Spartac — Viitorul 3—1, Flacăra roşie Bucureşti — Universitatea Bucureşti 1—3, Drapelul roşu Sibiu — Voinţa Braşov 0—3, Voinţa Oradea — Corvinul Deva 1—3, Tomistex Constanţa — Confecţia Bucureşti 3—2, Ceahlăul P. Neamţ — Ştiinţa Bacău 3—0, Voinţa Craiova — Dacia Piteşti 3—1.

MASCULIN: MEDICINA — FARUL CONSTANŢA 1—3 (—8, 14, —12, —11). Doar setul doi a fost mai disputat, cîştigat în cele din urmă de formaţia bucureşteană. În rest, constănţenii, prin preluări corecte şi atacuri reuşite, au dominat un adversar care a greşit foarte mult în această partidă. Au arbitrat Gh. Ionescu şi D. Medianu. **Alte rezultate:** Unirea Tricolor Brăila — C.S.M. Suceava 1—3, Foresta Arad — C.F.R. Cluj 3—1, Voinţa Alba Iulia — Corvinul Hunedoara 3—2, Relonul Săvineşti — Politehnica Iaşi 0—3, Alumina Oradea — Medicina Timişoara 3—0, C.S.M. Delta Tulcea — Electra Bucureşti 3—2 (partida s-a desfăşurat miercuri), Aurora Bacău — C.S.U. Piteşti 3—0.

(Rezultatele ne-au fost comunicate de corespondenţii: V. Sere, Gh. Nicolăiţă, I. Ionescu, I. Onciul, C. Harea, S. Nace, N. Cosun, I. Filipescu, P. Lörincz, I. Iancu, V. Popovici, C. Nemţeanu, V. Săndulescu).

agenda vînătorului şi pescarului sportiv

ÎNDELETNICIRI FRUMOASE, DAR ŞI MĂSURI DE OCROTIRE

Vînătorilor, luna februarie le poate oferi numeroase momente de mulţumire în exercitarea îndeletnicirii lor frumoase şi folositoare sub multiple aspecte: multă mişcare în mijlocul naturii (în căutarea vînatului), practicarea tirului şi implicit, recoltarea unor specii de vînat. Aşa cum se ştie, în această perioadă este permisă împuşcarea mistreţilor, a sitarilor, porumbeilor sălbatici, cocoşarilor, gîştelor şi raţelor sălbatice ca şi a altor specii de vînat acvatic. Mai pot fi vînaţi şi dăunătorii cu păr şi pene cu excepţia celor ocrotiţi prin lege.

Dar, februarie, lună în general geroasă şi abundentă în zăpadă, incumbă vînătorilor şi îndatoriri importante. Pentru a feri pe cît cu putinţă vînatul de vitregiile naturii din acest interval de timp, este necesar ca vînătorii să continue aprovizionarea hrănitorilor, deschizînd totodată şi cărările de acces către aceste locuri. De asemenea, trebuie luate toate măsurile pentru a împiedica distrugerile eventuale care ar putea fi cauzate de lupi. În februarie este perioada lor de împerechere, motiv pentru care lupii parcurg mari distanţe, iar sursa lor de hrană în lipsa rozătoarelor, este „cu precădere, vînatul neràpitor. Profitînd şi de faptul că scoarţa întărită a zăpezii îi poate susţine, ei au posibilitatea să prindă mai uşor căpriorii şi cerbii. În terenul unde sălăşluieşte o haită de lupi efectivele de căpriori şi cerbi înregistrează scăderi evidente. Prin urmare, este necesar să se procedeze în consecinţă acolo unde sînt semnalate haite de lupi (cei izolaţi, se presupune că fac selecţie printre vînatul nerăpitor — exemplarele bolnave, nedezvoltate corespunzător).

În zilele care urmează, şi pasionaţii pescuitului pot să-şi exercite cu bune rezultate sportul favorit. În cazul cînd apele sînt acoperite cu o gheaţă rezistentă, este posibil să se pescuiască la copcă, iar dacă gheaţa este în curs de topire, pescarilor li se iveşte prilejul, în rîuri, a unor capturi la clean, scobar, mreană şi, în bălţi, la ştiucă şi biban. Nu este nepotrivit a se încerca şi prinderea unui caras sau crap. În paralel, pescarii trebuie să manifeste grijă şi pentru menţinerea copcilor deschise în gheaţă ca şi pentru curăţirea zăpezii de pe gheaţa bazinelor piscicole.

Iată aşadar că, atît vînătorii cît şi pescarii sportivi au noi ocazii să-şi etaleze cunoştinţele, culegînd alte trofee, dar ei au totodată şi obligaţia de a depune, în continuare, eforturi pentru ocrotirea şi sporirea, în cele mai bune condiţiuni, a bogăţiei pădurilor şi apelor noastre.

PLENARA F.R. RUGBY

(Urmare din pag. 1)

samblu ale mişcării noastre sportive; cum au muncit organele F. R. Rugby pentru organizarea unei activităţi competiţionale interne şi internaţionale mai bine conturate, care să ducă, în ultimă instanţă, la atragerea unui număr sporit de copii şi tineri spre practicarea jocului de rugby; cum au muncit cadrele tehnice (antrenori, arbitri) şi care a fost aportul lor în îmbunătăţirea valorii competiţiilor naţionale şi creşterea elementelor tinere; cum s-a asigurat baza tehnico-materială pentru o desfăşurare corespunzătoare a activităţii de pregătire a sportivilor şi de participare a lor la competiţii, îmbunătăţirea muncii de propagandă etc.

Dezbaterile plenarei au fost conduse de ing. **Cornel Burada**, preşedintele F. R. Rugby, iar la discuţii au luat parte **Matei Ludu, Viorel Moraru, Petre Cosmănescu, Şerban Ghica, Eugen Pleşca, Alexandru Paloşeanu, Vasile Mladin, Ilie Georgescu, Eugen Popa, Viorel Călin, Gheorghe Irimie, Petru Laichici, Victor Comănescu** şi **Dumitru Ionescu.** Cuvîntul lor a avut un caracter constructiv, de lucru, evidenţiind realizările din anul trecut, fără a omite însă şi lipsurile care persistă în diverse sectoare, începînd cu echipele reprezentative (ale căror succese parţiale nu trebuie să ducă în nici un caz la automulţumire), cu modul cum se pregătesc tehnico-tactic pentru campionat echipele noastre fruntaşe, cu inexistenţa încă a unui campionat de juniori la nivel republican, cu o divizie secundă care, în forma sa actuală, nu este cea dorită, adică treaptă de promovare a jucătorilor pentru eşalonul de vîrf, insistîndu-se, în mod deosebit, asupra schimbului de mîine (nu avem o suficientă rezervă de cadre tinere şi foarte tinere) şi a îmbunătăţirii bazei materiale. Toţi vorbitorii au făcut propuneri interesante privind îmbunătăţirea muncii la toate nivelele.

A luat apoi cuvîntul conf. dr. **Emil Ghibu**, secretar al C.N.E.F.S., care a transmis, din partea Biroului Executiv al C.N.E.F.S. felicitări biroului federal al F. R. Rugby, sportivilor, cluburilor, comisiilor judeţene pentru rezultatele frumoase din 1973, arătînd că în anul trecut rugbyul românesc a mai făcut un pas hotărît spre elita mondială a sportului cu balonul oval. Vorbitorul a insistat asupra unei exigenţe sporite în 1974 pentru îndeplinirea obiectivelor, propunînd ca cele cinci meciuri ale reprezentativei (cu **Maroc, Polonia, Spania R.F.G.** şi **Franţa**) să însemne tot atîtea victorii, iar juniorii să-şi păstreze titlul de cei mai buni de pe continent. Subliniind că rugbyul este o şcoală a caracterelor, tov. **Emil Ghibu** a făcut apel la toţi factorii pentru respectarea spiritului de fair-play, propunînd în încheierea cuvîntului său ca Federaţia Română de Rugby să ia iniţiativa trimiterii unei scrisori Comitetului Internaţional Olimpic prin care să propună includerea acestui frumos sport printre disciplinele olimpice, propunere primită de cei prezenţi cu îndelungi aplauze. În încheierea lucrărilor Plenarei a fost ales Biroul Federal în următoarea componenţă: **Cornel Burada**-preşedinte, **Ioan Oncescu** şi **Matei Ludu**-vicepreşedinţi, **Ovidiu Marcu**-secretar general, **Valeriu Irimescu**-antrenor federal, şi **Petre Cosmănescu, Teodor Witing, Nicolae Barbu, Ion Danciu, Mircea Constantinescu, Ion Dan, Corvin Mircioiu, Anton Groman, Nicolae Pădureanu, Mihai Niculescu, Vasile Mladin** şi **Ion Ciclovan** -membri.

VACANŢA LUPTĂTORILOR!

(Urmare din pag. 1)

sportivi, sau de alţii, campioni mondiali, olimpici şi europeni, care pentru a fi tari, neînfrînţi pe saltea s-au călit la gerul şi la urcuşurile Poienii. Antrenorii notează, discută, concluzionează. E consiliul bătrînilor...

Şi luptătorii iau note, în caietele personale de antrenament. Rubricile se umplu. Cifrele se aliniază unele sub altele ca nişte trepte pe care urcă forma sportivă. Cînd o normă, un parametru n-a fost obţinut sportivul — primul — se înverşunează, reia totul a doua, a treia zi, pînă reuşeşte.

Am văzut un astfel de caiet de antrenament: pur şi simplu excepţional. Adevărată oglindă a întregului plan anual de antrenament a luptătorului, activitate — program, cu obiective finale şi intermediare de pregătire şi de performanţă, cu norme de control, cu calendarul competiţional la care va lua parte, cu lista primilor 6 (şase) adversari direcţi pe plan mondial — şi lucru deosebit de important — cu caracterizarea stilului de luptă al fiecăruia, a procedeelor specifice, a ritmului de luptă, cu descrierea tipului de sistem nervos, a opţiunilor de atac sau de apărare şi multe, multe altele. În funcţie de aceste notaţii personale se alcătuieşte planul tactic, se aleg partenerii în pregătirile de la saltele, se concep contramăsuri, contraprocedee, se dezvoltă calităţi fizice, morale. Răsfoind un astfel de caiet de antrenament cu numeroasele sale notaţii, cu obiectivele şi mai ales treptele parcurse spre aceste obiective, ai dintr-o dată dezlegarea şaradei: luptătorii au obţinut performanţe de răsunet mondial pentru că se pregătesc nu numai cu o neasemuită dăruire şi pasiune, ci şi cu metodă, cu calm, cu ştiinţă. Se vede conlucrarea medic — sportiv — antrenor. Rubricile pline de observaţii, cifre, note sînt de fapt cifrul secret al performanţei. Luăm la întîmplare mai multe caiete. Toate sînt la fel: la zi, completate cu conştiinciozitate, pentru autocontrol, pentru a îngădui desenarea curbei efortului şi a formei.

Muntele plutea într-un uşor şi vesel aer de vacanţă. Nefiind în sezon, nefiind în competiţie, s-ar zice că şi luptătorii veniseră la Poiana în vacanţă...

Cu caietele personale de antrenament în faţă — în acel tremurător abur de vacanţă — am înţeles şi mai bine, mi-am explicat şi mi-a crescut admiraţia pentru „marea inimă" a luptătorilor.

Sîmbătă, la Iaşi

ROMÂNIA — R. P. CHINEZĂ LA TENIS DE MASĂ

Reprezentativele de tenis de masă ale R. P. Chineze care efectuează o serie de antrenamente comune în compania sportivilor români vor evolua sîmbătă, la Iaşi. Este vorba de dubla întîlnire amicală dintre echipele feminine şi masculine ale României şi R. P. Chineze.

DUPĂ „CUPA POIANA" LA BIATLON

(Urmare din pag. 1)

gătorul cursei de 20 km, **Nicolae Veştea.** În ultima perioadă el s-a pregătit intens şi deşi nu a participat la concursurile de peste hotare, unde a fost angrenat lotul nostru, Nicolae Veştea a demonstrat că este un biatlonist de certă valoare. Calm în poligon, bun alergător pe schiuri, el a făcut dovada realelor sale calităţi, arătînd că participarea sa este indispensabilă la marile competiţii.

Proba de ştafetă a constituit o veritabilă demonstraţie de măiestrie a protagoniştilor din fiecare echipă înscrisă în concurs. Prima noastră formaţie alcătuită din **Nicolae Veştea, Gheorghe Voicu, Victor Fontana** şi **Gheorghe Gîrniţă** a cîştigat întrecerea cu redutabila echipă a Cehoslovaciei, precum şi cu reprezentanţii R.D. Germane. Nicolae Veştea a făcut o singură tură de penalizare (la prima tragere în poligon a venit fără cartuşieră, pe care o... uitase la start) şi nervos (ceea ce i se întîmplă foarte rar) a lăsat un balon nespart. Următoarele schimburi ale ştafetelor din România şi Cehoslovacia nu au mai ratat nici un cartuş şi, în aplauzele spectatorilor, sportivii români au obţinut o admirabilă victorie.

Sperăm că selecţionerii vor reuşi să alcătuiască cea mai redutabilă echipă pentru participarea la C.M., iar prezenţa biatloniştilor români la această mare confruntare sportivă va demonstra saltul calitativ înregistrat de această disciplină.

ÎN VIITORUL SEZON

PENTATLONIŞTII DORESC SĂ REEDITEZE BUNA COMPORTARE DIN ANUL 1973

Pentatloniştii români au încheiat, după cum se ştie, anul 1973 cu cel mai fructuos bilanţ din ultimii ani. Dacă în 1972, la Jocurile Olimpice de la München, echipa noastră ocupa poziţia a 12-a în ierarhia mondială, iată că, anul trecut, într-o competiţie de un ridicat nivel tehnic, cum au fost mondialele de la Londra, ea înregistrează un salt spectaculos de şapte locuri, clasîndu-se pe poziţia a 5-a în lume. Un rezultat care — poate — a surprins pe cunoscătorii acestui sport, dar el reactualizează tradiţia pentatlonului modern românesc în obţinerea de performanţe bune şi aduce o confirmare prestigioasă posibilităţilor actualei echipe de care dispune federaţia noastră de specialitate.

Rezultatele de la Londra au fost, fără îndoială, urmarea elaborării de către colectivul de antrenori a unui plan meticulos, bine pus la punct, cu etape intermediare raţionale şi cu urmărirea, cu precădere, a obiectivului final — campionatele mondiale din Anglia. În cele şase concursuri internaţionale care au premers întrecerea supremă a anului, la care au luat parte sportivii români, s-a pus accent doar pe anumite probe, au fost rulaţi un număr restrîns de sportivi, pentru ca, în final, la Londra, **Dumitru Spîrlea, Albert Covaci** şi **Constantin Călina**, cei cărora le-a revenit misiunea de a apăra culorile patriei, să poată evolua în plenitudinea forţelor lor, la un bun nivel internaţional. De altfel, se poate spune că, întrucîtva, buna performanţă realizată la mondiale putea fi anticipată, dacă reamintim faptul că pentatloniştii noştri au fost autorii cîtorva rezultate bune obţinute pe diferite terenuri din Europa. Astfel, în Campionatele internaţionale ale ţării noastre echipa României s-a clasat pe locul III, iar Dumitru Spîrlea a ocupat locul I la individual; în Polonia, două meritoase locuri trei pentru campionul ţării noastre şi pentru echipa reprezentativă; în Ungaria, într-un concurs, foarte greu, de valoare ridicată, Spîrlea se afirmă din nou în elita internaţională, clasîndu-se pe locul VI la individual, deşi îi înfruntă pe cei mai buni pentatlonişti ai Ungariei, Uniunii Sovietice şi ai altor ţări cu tradiţie în această disciplină.

Apreciindu-se că pregătirea efectuată în 1973 a dat rezultate scontate, antrenorul coordonator **Gheorghe Tomiuc** şi colaboratorii săi (**Ion Birloiu, Ştefan Slăvescu, Ion Tripşa, Tiberiu Muntean, Liviu Cariadi**) se află în prezent în plin efort pentru ca anul 1974 să confirme rezultatele realizate în '73, să aducă noi satisfacţii micii familii a pentatlonului modern din ţara noastră. „Veteranilor" — **Dumitru Spîrlea, Albert Covaci, Constantin Călina, Francisc Rolik** — li s-au adăugat în lunile decembrie şi ianuarie (cînd au fost efectuate scurte perioade de antrenament comun la munte) tineri sportivi care bat la porţile afirmării, cum ar fi **Sorin Crăciuneanu, Sorin Dragomir, Zvonimir Zvolenski, Vasile Nemeţeanu, Gyula Golovici**, pe care i-am urmărit la cîteva şedinţe de antrenament ce au avut loc la Poiana Braşov. Dăruire totală, exigenţă maximă, disciplină de fier, dorinţă unanimă de participare regulată la antrenamente, pentru obţinerea unor rezultate de ridicat nivel.

Antrenorul coordonator Gheorghe Tomiuc *(în centrul imaginii) împreună cu trei dintre componenţii lotului* — Constantin Călina, Albert Covaci *şi Dumitru Spîrlea* — după un nou antrenament atletic. Foto: D. NEAGU

Pregătirea generală alternează cu cea de individualizare, antrenorul insistînd mai ales pe părţile sau probele mai slabe ale unora dintre componenţii lotului. Astfel, Spîrlea zăboveşte mai mult în bazinul de înot spre a cîştiga cîteva secunde preţioase pentru cursa de 300 m liber, după cum tot el, împreună cu antrenorul Gheorghe Tomiuc, efectuează cîteva ture de stadion în plus, spre a-şi îmbunătăţi pregătirea fizică. Albert Covaci, aflat în plin progres de la an la an, lucrează mai mult decît colegii săi la probele de scrimă şi călărie, Constantin Călina doreşte mult să-şi îmbunătăţească performanţele la înot, cros şi tir, iar Francisc Rolik, care ţinteşte titularizarea în echipa reprezentativă, insistă mai ales la probele de tir, călărie şi scrimă.

Specialiştii noştri, cu care am stat de vorbă, sînt de părere că, lucrînd în acest fel, reprezentativa ţării noastre îşi va putea îmbunătăţi considerabil rezultatele în confruntările internaţionale din 1974. În mod realist, se apreciază că, pentru primele două locuri ale ierarhiei mondiale, concurează cu şanse sensibil egale selecţionatele Uniunii Sovietice şi Ungariei, poziţia a treia fiind atacată cu tot mai multă insistenţă de echipele S.U.A. şi R.F. Germania. Într-un următor pluton valoric sînt incluse selecţionatele Franţei, Suediei, României, Japoniei şi Finlandei, aceste echipe aspirînd astfel la unul din locurile 4—8 ale ierarhiei mondiale. Fireşte, sînt posibile şi surprize, care caracterizează de atîtea ori marile întreceri ale lumii.

Nădăjduim şi dorim ca pentatloniştii noştri să ne producă numai surprize plăcute şi să-i vedem urcînd ferm pe treptele afirmării internaţionale. Pînă la 1 martie lotul va continua să lucreze pe terenul de atletism, în sala de scrimă, la standul de tir sau la bazinul de înot — pentru îmbunătăţirea pregătirii generale şi specifice, după care urmează etapa competiţională a noului sezon.

Sportivii români vor lua startul la prima ediţie a „Cupei Europei", (aprilie), precum şi la alte întreceri tradiţionale cu caracter internaţional. Este de remarcat, de asemenea, că în acest an ţara noastră va fi gazda Concursului internaţional dotat cu „Cupa Prieteniei" (la sfîrşitul lunii iulie). Obiectivul principal îl reprezintă, fireşte, campionatele mondiale, programate la Moscova, în primele zile ale lui septembrie.

Nu ne îndoim că, valorificînd experienţa deja acumulată, pregătindu-se temeinic, pentatloniştii români ne vor aduce şi în acest an satisfacţii, că prezenţa lor în întrecerile de mare anvergură se va solda cu rezultate de prestigiu internaţional.

Constantin MACOVEI

din TOATE SPORTURILE

ATLETISM Duminică la Brăila în cadrul etapei judeţene a campionatului republican de atletism pentru juniori I, pe teren acoperit, **MIHAELA ŞERBAN** (C.S. Brăila) a stabilit un nou record naţional de sală pentru junioarele de categoria a II-a, la săritura în înălţime, cu performanţa de 1,68. Vechiul record era de 1,67 m şi aparţinea colegei sale de club Argentina Pavel din anul 1972. Alte rezultate: 60 m: Victor Grigore 6,1, înălţime: Doru Oprea 2,00 m; lungime: Milică Mungiev 6,98 m, înălţime fete: Argentina Pavel 1,70 m. Într-un concurs în aer liber, Rodica Dragu a obţinut un rezultat bun la aruncarea suliţei: 50,60 m.

ÎNOT În cadrul ultimului concurs de înot desfăşurat la bazinul „23 August" (50 m) din Capitală s-au înregistrat următoarele rezultate: Adelina Hidoş 11:15,7 şi R. Vrînceanu 10:16,4 la 800 m liber; A. Adam 4:38,1 la 400 m liber; E. Hempel 5:37,8 la 400 m bras; T. Furtunescu 2:31,5 la 200 m delfin; Mariana Paraschiv 5:52,2 şi M. Negoiescu 5:32,2 la 400 m liber; Luciela Mihăilescu 1:29,2 şi C. Ungureanu 1:28,2 la 100 m liber; Luminiţa Sterian 6:23,6 şi Cr. Gheorghe 6:04,5 la 400 m spate; L. Mihăilescu 1:40,0 şi F. Păuna 1:35,2 la 100 m spate; M. Paraschiv 3:18,6 şi M. Clonda 3:23,2 la 200 m bras; Daniela Iosif 1:47,8 şi R. Cavarcpol 1:43,8 la 100 m bras.

ORIENTARE TURISTICĂ Prima competiţie importantă a anului se va desfăşura în zilele de 2—3 martie la Păltiniş. Este vorba despre etapa de iarnă a Cupei F.R.T.A. Rămîne de văzut dacă starea vremii îi va obliga pe concurenţi să apeleze la schiuri sau să facă, pur şi simplu, cros prin pădurile staţiunii de lîngă Sibiu.

RUGBY. Echipa Farul Constanţa a susţinut o partidă amicală cu Chimia Năvodari, ultimul test înaintea plecării în Ţara Galilor. Manifestînd o formă bună, rugbyştii constănţeni au cîştigat cu 40—8 (24—6), remarcîndu-se Motrescu, Marica, Florescu, Dărăban şi Bochianu.

SCRIMA. După prima etapă a campionatului diviziei A clasamentele se prezintă astfel: **Floretă feminin:** 1. Steaua 10 p, 2. I.E.F.S. 8 p, 3. Progresul 4p —45 a.c., 4. Medicina Tg. Mureş 4p—29 a.c., 5. Şc. sp. nr. 1 Buc. 2p—28 a.c. 6. Viitorul 2p—35 a.c. **Floretă masculin:** 1. Steaua 10 p., 2. Clubul sportiv Satu Mare 8p, 3. I.E.F.S. 6p., 4. Politehnica Timişoara 2p—32 a.c., 5. Progresul 2p—31 a.c., 6. Şc. sp. Oradea 2p—29 a.c. **Spadă:** 1. Steaua 10 p, 2. C.S. Satu Mare 6p—46 a.c. (290 t.p.), 3. I.E.F.S. 6p—46 a.c. (297 t.p.), 4. Medicina Tg. Mureş 6p—42 a.c., 5. Electroputere Craiova 2p, 6. C.S.M. Cluj 0p. Sabie (clasament provizoriu, pînă la hotărîrea biroului federal): 1. Steaua 8 p, 2. Tractorul Braşov 5 p—36 a.c., 3. I.E.F.S. 5p—31 a.c., 4. C.S.M. Cluj 2 p, 5. Petrolul Ploieşti 0p.

SCHI. Pe platoul Corneşti s-au desfăşurat, în organizarea comisiei judeţene din Tg. Mureş întrecerile etapei municipale a campionatului republican de schi la care au participat peste 100 de concurenţi. Iată cîştigătorii probelor: COBORÎRE — seniori: L. Vojth (Medicina); senioare: Ana Kosa (Medicina); juniori I: L. Cujesdan (Comerţul); juniori II: F. Fodor (Lic. Bolyai); SLALOM URIAŞ — seniori: L. Vojth; senioare: Matilda Szabo; juniori I: L. Cujesdan; juniori II: Fr. Fodor; FOND 10 km — seniori: A. Gyorfy (Sănătatea); juniori (5 km): L. Domokos (Comerţul).

VOLEI. La Baia Mare s-a desfăşurat un turneu de volei, dotat cu „Cupa 16 Februarie", la care au participat echipele masculine Politehnica Timişoara, Universitatea Cluj şi Explorări B. Mare (cu două sextete). Victoria a revenit formaţiei **Explorări I**, care a reuşit să termine turneul fără nici o înfrîngere, fiind urmată de Politehnica, Explorări II şi Universitatea.

INSTITUTUL DE EDUCAŢIE FIZICĂ ŞI SPORT

ORGANIZEAZĂ

Cursuri de pregătire în vederea concursului de admitere, în perioada 10 februarie — 7 iulie 1974, în fiecare duminică, între orele 11—14 la sediul Institutului din str. Maior Ene nr. 12, sector 6.

La aceste cursuri pot participa elevi din ultima clasă de liceu pe baza recomandării direcţiei liceului respectiv şi absolvenţi de liceu încadraţi în producţie, pe baza recomandării conducerii la care lucrează.

Informaţii suplimentare se pot obţine la secretariatul facultăţii — telefon 31.44.40 interior 907.

PENTRU AMATORII SPORTURILOR DE IARNĂ

şi pentru cei ce apreciază farmecul montan, **INTREPRINDEREA DE TURISM, HOTELURI ŞI RESTAURANTE BUCUREŞTI** organizează excursii:

CU AUTOCARELE:

BUCUREŞTI — SINAIA — PREDEAL

cu plecare din cartierele:

— TITAN — complex A.8 — restaurant „Miniş"
— BERCENI — Bdul. Metalurgiei — centrala telefonică
— DRUMUL TABEREI — cinematograful „Favorit"
— PIAŢA PALATULUI R.S.R. — restaurantul „Cina".

Costul excursiei = 67 lei

BUCUREŞTI — SINAIA — PREDEAL — POIANA BRAŞOV

cu plecare din:

— Piaţa Palatului R.S.R. — restaurantul „Cina"

Costul excursiei = 77 lei.

IMPORTANT!

Plecările au loc în fiecare duminică la orele 7,00, iar în costul biletului, care se achită DIRECT LA AUTOCAR, este inclus şi dejunul. Cei ce doresc să-şi rezerve locuri din timp, se pot înscrie şi achita costul excursiei la filialele de turism din Calea Victoriei nr. 100 şi Bdul. Republicii nr. 68, plecarea autocarelor urmînd a se face din Piaţa Unirii.

CU TRENUL PE ITINERARIILE:

BUCUREŞTI — SINAIA — BUŞTENI — PREDEAL — de 1 zi

Cu plecări în fiecare duminică, din:

— GARA DE NORD la orele 5,12
— GARA BASARAB la orele 8,00

Costul excursiei — 37 lei.

BUCUREŞTI — SINAIA — BUŞTENI — PREDEAL — de 1½ zile

Cu plecări în fiecare sîmbătă, din GARA DE NORD, la orele 14,58.

Costul excursiei — 87 lei.

LA CABANELE DE PE VALEA IALOMIŢEI ŞI VALEA PRAHOVEI — de 1½ zile, organizate şi la cererea colectivelor din întreprinderi, instituţii, şcoli şi facultăţi:

CU AUTOCARELE:

BUCUREŞTI — SINAIA — PREDEAL — POIANA BRAŞOV — de 1½ zile.

Înscrieri şi informaţii, la filialele de turism din Calea Victoriei nr. 100 şi Bdul. Republicii nr. 68 — telefon 15.74.11 şi 14.08.00.

(7616)

După turneul „tricolorilor" în Turcia

SCURTE CONSIDERAȚII ASUPRA... NOULUI VAL

În perioada de iarnă, tricolorii au fost și în alți ani în țări cu climă mai caldă pentru a se pregăti și a susține jocuri de verificare. Dar turneul din Turcia a mai avut o semnificație aparte. **Niciodată lotul național nu a plecat la drum cu o atît de masivă infuzie de elemente tinere.** Turneul de la Istanbul și Izmir a prilejuit lui **Anghelini, Fl. Marin, Nistor, Balaci** și **Jivan** prima întîlnire cu lotul național de seniori. S-au mai adăugat de data aceasta și arădenii **Kun** și **Broșovschi** și craioveanul **Niculescu.** Deci, din cei 17 jucători, mai mult de jumătate alcătuiau „noul val". Iată de ce am considerat necesar ca în rîndurile de față să trecem în revistă realizările acestor fotbaliști de perspectivă, comportările prilejuite de antrenamentele efectuate acolo și de jocurile cu **Fenerbahce Istanbul** și **Altay Izmir.**

Mai întîi, să evidențiem, căldura cu care ei au fost primiți în lot, grija manifestată de cei mai vechi față de cei tineri, îndeosebi, ca și comportarea disciplinată, fără repros, a tuturor, atît în teren cît și în afara lui, pe toată durata turneului. Apoi vom consemna cu satisfacție evoluția bună, plină de promisiuni a trio-ului **Anghelini — Balaci — Kun.** Primii doi sînt foarte tineri și au atîtea posibilități de afirmare. Brașoveanul va împlini la 5 martie 20 de ani, iar **Balaci,** abia la 13 septembrie, 18 ani. **Anghelini** a demonstrat calități deosebite. E dîrz, ambițios, are o bună viteză, a manifestat chibzuință în plecările în atac. **Balaci** a demonstrat aceeași îndemînare care l-a impus în campionat, inspirație, chiar fantezie, și o mare dorință de afirmare. Dozarea efortului, mai puțin rațională, și grija de a-l menaja, totuși, l-au făcut pe antrenorul **V. Stănescu** să-l înlocuiască spre finalul partidelor. Prin evoluția lui **Kun,** se pare că lotul a cîștigat un om de bază și în al treilea compartiment al său — atacul. Și e vorba tot de un jucător aflat la prima tinerețe sportivă, tot în martie, **Kun** va împlini 25 de ani. Este deci la vîrsta confirmării, am vrea chiar, a realizării depline. Actuala chemare la lot îi dă această posibilitate. **La finele turneului, pe acești trei jucători, alături de Dinu și Dumitru, antrenorii i-au încadrat în grupul celor cu randamentul cel mai bun. Constănțeanul Nistor** (născut la 16 septembrie 1950) nu a evoluat rău, poate chiar peste așteptări în unele situații. Lui **Nistor,** însă, îi este necesară o mai mare doză de curaj, de îndrăzneală, hotărîre fermă în acțiunile de deposedare. Toți acești jucători au fost titularizați pentru cele două meciuri susținute.

Dar turneul a fost prea scurt, chiar insuficient pentru a verifica toți jucătorii deplasați. Iată de ce **Jivan** (născut la 20 august 1951) și **Fl. Marin** (19 mai 1951) n-au fost folosiți de loc. De ce să ocolim realitatea? Antrenorii au vizat, în meciurile cu Fenerbahce și Altay, verificarea în primul rînd a presupușilor titulari și, în același timp, și rezultatele de pe tabela de marcaj, pentru că era vorba de cartea de vizită a lotului. De aceea nu s-au hazardat în schimbări necerute de situații. Deci în privința acestor doi tineri fotbaliști nu se poate afirma că au corespuns sau nu; orice apreciere asupra lui **Jivan** și **Fl. Marin** nu ar avea deocamdată

JIVAN
Văzut de Al. CLENCIU

temei. Același lucru îl vom spune și despre **Broșovschi,** căruia trebuie să i se acorde aceeași încredere, în continuare.

De altfel, acest punct de vedere ni l-a împărtășit ieri și antrenorul **Valentin Stănescu.** El a reafirmat că turneul din Turcia a constituit doar o primă etapă în omogenizarea lotului cu care va pleca la drum în abordarea unor partide internaționale de mare prestigiu. **V. Stănescu** îi are, în continuare, în vedere pe toți jucătorii cu care a fost în Turcia și îi va urmări îndeaproape, la cluburi, pînă la viitoarea acțiune a lotului, de la 13 martie. Iată de ce atît **Anghelini, Balaci** și **Kun, cei ce s-au remarcat în mod deosebit dintre noii chemați, cît și ceilalți trebuie să se pregătească conștiincios, să depună toate eforturile pentru a se putea conta pe ei și la viitoarea acțiune.**

Constantin ALEXE

S-A REUNIT SELECȚIONATA PENTRU TURNEUL DE LA VIAREGGIO

Ieri, la prînz, la sediul F.R.F., s-au reunit jucătorii selecționatei alcătuite pentru participarea la Turneul internațional de tineret de la Viareggio. În programul acestei selecționate figurează, printre altele, un meci amical, astăzi, cu o echipă de categorie inferioară și altul mîine, cu o divizionară C din Capitală, **Triumf.**

TURNEUL ECHIPEI A.S.A. Tg. MUREȘ ÎN ALBANIA

Astăzi urmează să părăsească țara echipa **A.S.A. Tg. Mureș,** care va efectua un turneu de patru jocuri în **Albania.** Prima întîlnire este fixată pentru duminică 10 februarie în compania formației **„17 Nandori"**; în continuare, mureșenii vor juca — tot la Tirana — cu alte formații fruntașe ale fotbalului albanez: **Vlaznia** (13 februarie), **Partizan** (17 februarie) și **Dinamo** (20 februarie). E posibil ca, la întoarcere, **A.S.A.** să dispute un meci la Budapesta, cu una dintre echipele de prima categorie a campionatului Ungariei.

LA BUȘTENI, CU VIGU, DESPRE:

VANDERLEI, FOTBALUL NIPON ȘI RETURUL CAMPIONATULUI NOSTRU...

După înapoierea din turneul inedit, efectuat în îndepărtata *Japonie,* jucătorii constănțeni au avut o foarte scurtă vacanță. Cîteva zile doar. Apoi, antrenorii *Hașoti* și *Comăniță* au făcut din nou apelul, *Tănase, Lică, Mărculescu* și toți ceilalți au răspuns prezent, și autocarul F.C.-ului a pornit spre *Valea Prahovei. Constănțenii* nu și-au stabilit un loc anume pentru pregătirea montană. Au stat cîteva zile în Bușteni, alte cîteva zile la Dîmbul Morii, după care au revenit în orășelul de la poalele Caraimanului, la vila „Cocora"...

Pe *Ștefănescu, Caraman, Oprea, Vigu, Negoescu* și coechipierii lor i-am întîlnit, săptămîna trecută înaintea meciului cu divizionara B, Caraimanul Bușteni. Antrenorii hotăriseră să înceapă jocul cu rezervele. Au rămas în tribune *Mărculescu, Lică, Oprea.* În autobuzul tras acțiune de gardul împrejmuitor al terenului se afla doar *Vigu.* Am urcat lîngă mi ocașul constănțenilor. Cîteva minute discuția a avut ca principal subiect drumul spre țara „Soarelui Răsare", frumusețile ei, noutățile de ultimă oră ale tehnicii, cu care Japonia întîmpină pe vizitatorii ei, ineditul unei călătorii cu trenul ultra-rapid *Hikari,* de la *Tokio* la *Osaka* și retur. *„Japonia e o țară care îți lasă amintiri de neuitat pentru tot restul vieții. Am fost primiți foarte bine, iar la despărțire ni s-a repetat de mai multe ori invitația de a reveni și a juca din nou în fața publicului spectator nipon..."* Apoi Vigu s-a referit — și a făcut-o în spirit... critic — la cele trei meciuri jucate de echipa sa. Prima partidă, cea cu selecționata olimpică a țării-gazdă, a avut loc a doua zi după lunga și obositoarea călătorie pe ruta *București — Moscova — Tokio.* A fost un meci echilibrat pe care, totuși, constănțenii l-ar fi putut cîștiga. În meciul cu Juventus Sao Paulo — echipă clasată pe locul 3 în campionatul statului Sao Paulo, după *Palmeiras, F.C. Sao Paulo. Portuguesa* și *F.C. Santos* — la 1—1 s-au ratat cîteva bune ocazii. De la brazilieni l-au impresionat *Jair* și *Vanderlei,* ultimul fiind un atacant deosebit de abil, marcînd patru din cele șase goluri ale *Juventusului,* în turneul nipon, dintre care trei cu capul. În meciul cu selecționata *Japoniei, F.C. Constanța* a jucat foarte bine. *„Trebuia să cîștigăm la cel puțin două-trei goluri diferență. Constantinescu — performanță... rară! — a șutat de trei ori în barele porții echipei Japoniei. Am ratat și noi, ceilalți, cîteva ocazii..."* Mijlocașului constănțean i-a plăcut... mijlocașul echipei gazdă a turneului, *Iosimura,* un coordonator de joc cu mare

rază de acțiune, clarvăzător și aplaudat în repetate rînduri de cei 40 000 de spectatori prezenți în tribune.

Vigu și-a format și o idee clară, precisă, privind fotbalul nipon, despre care, pînă la turneul efectuat în ianuarie, nu știa mai nimic. *„Fotbalul japonez se află într-o ascensiune evidentă, demonstrată convingător și de marele număr de spectatori care asistă la meciuri. Japonezii urmează drumul fotbalului anglo-german. Joacă simplu, în viteză, în forță. În fazele de atac, cu acele centrări moi spre careul de 6 m. Apărătorii sînt masivi, înalți, nu se complică în joc. Atacanții, în schimb, au statură mai mică, dar suplinesc această deficiență printr-o formidabilă rapiditate în mișcări. Fotbaliștii japonezi au progresat foarte mult în ultimii ani și, cu tenacitatea pe care o au, n-ar trebui să mire pe nimeni cînd despre Iosimura și coechipierii săi se vor auzi multe lucruri frumoase..."*

Între timp, Vigu începuse să se echipeze pentru a-și lua locul în echipă, în repriza secundă a meciului cu divizionara B, Caraimanul. *„Trebuie să accelerăm puțin ritmul pregătirilor. Cu toate că returul va fi un adevărat infern, sper să ne apărăm cu succes poziția pe care o deținem în clasament. Și cum avem de jucat la Constanța cu Dinamo, cu Universitatea Craiova, cu C.S.M. Reșița, echipe aflate în grupul fruntașelor, cine știe, poate că..."*

Vigu a ezitat să-și exprime pînă la capăt gîndul, coborînd din autobuz pentru a efectua obișnuita încălzire dinaintea intrării în joc. Cîteva minute mai tîrziu îi admiram unul din acele șuturi violente care, atunci cînd își ating tinta, înseamnă aproape sută la sută goluri. Era și acesta un fel de... continuare la acel *„cine știe, poate că..."*

Laurențiu DUMITRESCU

Mîine, la Oradea și Pitești

DOUĂ MECIURI INTERNAȚIONALE:

F.C. BIHOR — UJPESTI DOZSA
F.C. ARGEȘ — PAOK SALONIC

Două binecunoscute formații de peste hotare, **Ujpesti Dozsa** și **PAOK Salonic,** vor susține partide amicale în țara noastră. Multipla campioană a Ungariei, calificată, după cum se știe, în sferturile de finală ale actualei ediții a „Cupei campionilor europeni", își continuă turneul, jucînd la Oradea, în compania formației locale **F. C. Bihor.** Reamintim că, în primul meci, disputat duminică la **Arad, Ujpesti Dozsa,** în formație cu **Bene, Fazekas** și ceilalți internaționali ai săi, a dispus de U.T.A. cu 2—1.

La Pitești se inaugurează mîine sezonul internațional. F.C. Argeș va primi replica echipei **PAOK Salonic,** cîștigătoarea ultimei ediții a **„Cupei Greciei".**

PREGĂTIRI... PREGĂTIRI...

ASPIRAȚIILE LUI F.C. BIHOR

„Jucătorii fac un cros spre Clăbucet, îl continuă pe Valea Poliștoaca, pe lîngă pichetul forestier, pînă sus pe Cioplea. De acolo — pe șosea — pînă aici la stadion. Vreo 3,5 km de urcușuri și coborîșuri. Minunat prilej pentru antrenament de rezistență în regim de viteză. A plecat cu ei prof. Buda, secundul meu. Eu am rămas aici cu portarii. Fac cu ei un antrenament specific". Cînd a terminat, *Anton Ferenczi,* antrenorul echipei *F. C. Bihor,* s-a așezat pe o bancă din incinta stadionului din Predeal, devenind un agreabil interlocutor. „Toni-baci", cum îi spun intimii, este o adevărată enciclopedie fotbalistică. După ce a vorbit cu entuziasm despre foștii colegi, mai ales despre cei din echipa C.C.A., a trecut la frămîntările de azi ale orădenilor: *„Pierderea contactului cu primul eșalon a dus și la răspîndirea jucătorilor spre alte meleaguri. Cu Vigu, cei doi Sătmăreanu, Popovici, frații Kun, Boc, Agud și alții Oradea ar fi printre cele mai valoroase echipe. Să sperăm că noua generație — în frunte cu Zindros, Colnic, Lucaci și Cociș — va reuși să readucă Oradea în „A".*

Orădenii și-au început antrenamentele de readaptare la 9 ianuarie iar la sfîrșitul lunii au venit la Predeal unde au trecut la antrenamente intensive. Pînă la reîncepera campionatului, F. C. Bihor va susține 14 meciuri de verificare cu adversari puternici. Mîine, *F. C. Bihor* va întîlni, la *Oradea,* pe *Ujpesti Dozsa,* după care va pleca într-un turneu în *Iugoslavia* (10—21 februarie), unde va susține trei meciuri.

Liviu BOBOCEA

IN OBIECTIV, LOCUL 4

Aflată abia în primul an de activitate în Divizia C, formația bucureșteană I.O.R. s-a comportat mulțumitor în duelul cu echipe cu vechi state de serviciu în Divizia C, terminînd turul pe locul 6 în seria a V-a. Antrenorul **Stere Popescu** a început prima etapă de pregătire în vederea noului sezon, încă de la 14 ianuarie, avînd drept obiectiv ocuparea locului 4 în clasament la sfîrșitul campionatului. În planul de pregătire al echipei sînt incluse, în perioada lunilor februarie și martie, mai multe partide de verificare cu formații din „Onoare" și categorii superioare **(Metalul București, Flacăra roșie, Electronica** și **Sportul studențesc).**

Pavel PEANĂ

MECIURI AMICALE

CHIMIA RM. VÎLCEA — STEAUA 2—1 (0—1)

Desfășurat în condiții improprii (ceață densă, teren greoi, mustind de apă) — care au dezavantajat ambii parteneri de întîlnire — meciul **Chimia Rm. Vîlcea — Steaua,** disputat duminică, s-a încheiat cu victoria la limită (2—1) a divizionarei B. Scorul a fost deschis de formația oaspete care a înscris, în min. 32, prin fundașul **N. Ionescu,** urcat în atac. După pauză fotbaliștii vîlceni au restabilit echilibrul prin golul marcat, în min. 47, de **Corneliu Nicolae,** o proaspătă achiziție de la formația bucureșteană I.C.S.I.M. și al cărui stil de joc se apropie foarte mult de acela al lui **Gojgaru.** Inițiativa a aparținut, în continuare, elevilor lui **Gheorghe Nuțescu** și **Dumitru Anescu,** care, orientîndu-se tactic mai bine decît adversarul (prin construirea jocului la margine, acolo unde și terenul era mai practicabil și prin lansarea vîrfurilor cu pase lungi), și-au creat o serie de ocazii la poarta lui **Haidu,** cel care-l înlocuise, la reluare, pe Coman. Una dintre aceste situații favorabile a fost fructificată, în min. 75, de **Iordache** care a introdus balonul în plasă din apropiere: 2—1, scor cu care s-a încheiat acest joc amical.

Arbitrul **Gh. Sanfrancisco** (Rm. Vîlcea) a condus următoarele formații:

CHIMIA: Butaru—Cîncă, Ciobanu, Pintilie, Lepădatu—Haidu, Ionescu—Șutru, Orovitz, Corneliu Nicolae, Iordache.

STEAUA: Coman (min. 46 **Haidu**) — **Iovănescu** (min. 76 **Cristache**), **Ciugariu, Sameș, N. Ionescu—Tătaru, Dumitriu IV** (min. 60 **Răducanu**) — **Pantea, Iordănescu, Năstase, Ion Ion.**

Sătmăreanu și Dumitru nu au făcut deplasarea la **Rm. Vîlcea,** fiind bolnavi. **(G. N.)**

ROVA ROȘIORI — PROGRESUL BUCUREȘTI 1—3 (0—1)

ROȘIORII DE VEDE, (prin telefon). Echipa antrenată de **Viorel Mateianu** a lăsat o foarte bună impresie celor aproximativ 1500 de spectatori care au urmărit meciul Bucureștenii au pasat excelent, reușind să păstreze minute în șir mingea. Astfel ,ni se pare interesant de menționat că în ultimele patru minute de joc, după primirea celui de-al treilea gol, jucătorii gazdelor nu au mai atins balonul! Au marcat: **Dragu** (min. 5), **Moraru** (min. 60), **Dragnea** (min. 86) respectiv **Duță** (min. 53 — din lovitură de la 11 m).

Tănase NEGULESCU—coresp.

MUREȘUL DEVA — JIUL PETROȘANI 1—4 (0—1)

DEVA, (prin telefon). — La capătul unui joc frumos, divizionara A Jiul a întrecut la Deva, formația locală, Mureșul, cu scorul de 4—1 (1—0). Golurile au fost înscrise de Roznal, Mulțescu, Stocker (2), respectiv Șchiopu.

I. Jura-coresp.

GLORIA BISTRIȚA — INDUSTRIA SÎRMEI C. TURZII 2—2 (2—1)

BISTRIȚA, (prin telefon). O partidă agreabilă, în care cele două divizionare B au susținut un util meci de verificare. Au marcat: Diaconu și Ciocan pentru Gloria, Hațegan și Lörentz pentru Industria sîrmei.

I. Toma-coresp.

ALTE REZULTATE

METALUL DROBETA TR. SEVERIN — METALUL TOPLEȚ 4—2 (0—0). Au marcat: Stan, Peronescu, și Cezar (2), respectiv, Pereteanu și Ardeleanu — din 11 m. **(M. Focșan** — coresp.)

F.C. GALAȚI—VIITORUL BRĂILA 3—0 (3—0). A înscris: Manea (min. 15, 25 și 32). **(T. Siriopol** — coresp. județean).

SPORT CLUB (fost Delta) TULCEA — GRANITUL BABADAG 6—0 (4—0). Au marcat: Stoicescu (min. 17), Girip (min. 36), Tufan (min. 41), Florea (min. 43), Loca (min. 70), și Manea (min. 81), **(P. Comșa-coresp.).**

TRACTORUL BRAȘOV — POIANA CÎMPINA 2—1 (1—0). Partida a avut loc simbătă. Au marcat: Șerb (min. 41), Vătav (min. 57), respectiv Popa (min. 55). **(C. Gruia** — coresp. județean).

TEXTILA ODORHEI — TRACTORUL BRAȘOV 0—0. Meciul s-a disputat duminică. Joc atractiv, pe alocuri presărat cu faze spectaculoase. **(A. Pialoga** — coresp.)

VICTORIA ROMAN — RELONUL SĂVINEȘTI 2—0 (0—0). A marcat: Popa (min. 51 și 74). **(G. Groapă** — coresp.)

TEXTILA BUHUȘI — ȘTIINȚA BACĂU 3—1 (3—0). Au marcat: Soculescu, Neagu (2), pentru textila, respectiv Pavel. **(I. Vieru** — coresp.)

JUDEȚUL VÎLCEA POATE DEVENII UN PU TERNIC PILON

(Urmare din pag. 1)

tat trofeul numit „Cupa liceului". Popularizarea competiției prin panourile de afișaj din centrul orașului și prin ziarul local **„Orizont",** i-a asigurat un public numeros. Dar succesul întrecerilor — de un bun nivel tehnic — trebuie pus mai ales în legătură cu stăruința și abnegația cu care **prof. Laurențiu Stilea** crește generații de voleibaliști. Vîlcenii sînt mîndri și astăzi că de aici au plecat jucători de valoare ca Laurențiu Dumănoiu sau Dragoș Popescu, unul la București, celălalt la Galați. Orgoliul acesta e stimulator și rezultatele sale se străvăd în sălile pline la jocurile de volei, ca și în calitatea tehnică a școlarilor pe care i-am văzut mînuind mingea.

Gustul pentru jocuri este cu căldură întreținut în cadrul liceului de specialitate de către directorul ei **prof. Iulian Iovan.** Iar preferința aceasta este complimentată și cu inventivitate, cu un interes care pare să depășească mult cadrul limitat al sportului. Iată de ce, în sala din curtea liceului „Vasile Roaită" am văzut nu numai înfocate partide de volei, ci și **o reușită demonstrație de gimnastică. menită să cultive printre spectatori și gustul pentru frumos.** Nu întîmplător, de această parte a programului — nu pretențios, dar variat în industria turistică, iar colegul său, **prof. Constantin Gălbenuș** susține și ore de cultură fizică medicală în cadrul Întreprinderii balneare. Dar dacă ar fi să ascultăm ce spune **dr. Victor Botvinic** (un împătimit șahist, cum nici nu se putea altfel, cu asemenea nume...), ar însemna că mai e teren liber pentru activități de acest fel.

Pe lîngă simplele drumeții prin împrejurimi, sălile de club și cele de gimnastică (cu oarecare ameliorări în dotație) ar putea fi mai bine folosite. Cu sprijinul unui entuziast cum e fostul săritor în înălțime (care mai vizează și azi 2,05 m), **Aurel Berbece,** salariat în stațiune, ar putea prinde viață cîteva din terenurile de pe lîngă izvoarele tămăduitoare. Precum n-ar strica o minibază sportivă, în megiești Căciulatei.

Am apreciat faptul că **dr. Gheorghe Mămularu,** directorul adjunct al stațiunii, a acceptat și președinția Consiliului orășenesc pentru educație fizică și sport, dîndu-se astfel garanția unei fericite îmbinări a sarcinilor pe linie de medicină și de sport.

TROFEUL DE LA VOINEȘIȚA

Am fi nedrepți dacă n-am observa pe stema județului și semnul cel mai nou și mai nobil, turbina aceea care trimite cu gîndul imediat la hidrocentralele de pe Lotru și Olt, la uriașele lucrări care au mobilizat mulțimi de oameni vrednici prin toate colțurile (nu întotdeauna, firește, apte să asigure o viață sportivă normală acestor eroi ai muncii).

Cu multă plăcere am aflat de ingenioasele inițiative ale președintelui asociației sportive Hidrocentrala Lotru, **ing. Nicolae Maxim,** care au dus la deschiderea unor pîrtii de schi la Mănăileasa, la crearea unor terenuri de tenis la Voinești sau a unuia de fotbal la Ciunget (unde există și o echipă jucînd în campionatul județean!). Nu-i de mirare că oamenii acestia — refuzînd ideea izolării lor în creierii munților — au invitat 14 asociații sportive vecine la o competiție polisportivă, căreia i-au zis „Cupa Lotrului" și care a programat întreceri la handbal, fotbal, volei, atletism, tenis de masă, orientare turistică.

Asemenea activități se desfășoară, cu siguranță, și în perimetrul altor întreprinderi, la Vîlceana, la Combinatul chimic Govora, la Fabrica de conserve și sucuri Rîureni, la Horezu sau Bălcești. Pentru cei din Drăgășani, de pildă, exercițiul sportiv pare o îndeletnicire de mîndrie. Cei de la Întreprinderea de talpă și încălțăminte din cauciuc au trimis produsele lor la Jocurile Olimpice de la München, acum ei vor trimite ghete participanților la campionatele mondiale de fotbal. Cu asemenea preocupări, poți rămîne departe de sport?

AGREMENTUL DE NATURĂ SPORTIVĂ

Organele locale au ajuns curînd la concluzia că, pe lîngă activitatea sportivă organizată și reglementată, este de mare folos **încurajarea agrementului de natură sportivă.** Iată de ce, planurile imediate și de perspectivă sînt consacrate și acestui aspect.

Am putut constata, în imediata vecinătate a stadionului „1 Mai" — rezervat îndeobște meciurilor și antrenamentelor „copilului drag" al orașului de reședință, echipa de fotbal Chimia care visează, nu fără temei, să promoveze în prima divizie a țării — mijind un admirabil complex sportiv, cu terenuri de fotbal, handbal, volei, tenis, în jurul unui șirand public, care-și propune ambițiosul proiect de a adăuga celor două bazine existente și o piscină cu apă termală, ceea ce ar oferi, vara, locuitorii din Rm. Vîlcea din exodul lor regulat (și totuși costisitor) spre stațiunile din apropiere.

Șahul are numeroși adepți la liceul Nicolae Bălcescu din Rm. Vîlcea

Planuri similare prevăd durarea unei baze de agrement la Goranu, pe lacul de acumulare născînd pe Olt. Trei șalupe și bărci cu rame vor străbate apele proaspătului lac, iar excursioniștii vor adăsta la noua cabană de la Fedeleșoiu.

Într-un asemenea cadru, nu e de mirare că la Rm. Vîlcea s-au prezentat la crosuri populare peste 3 000 de concurenți. Nu-i de mirare că județul cunoaște 40 de echipe de fotbal în campionatul sătesc. Nu-i de mirare că de aici au fost promovate 19 echipe în campionatele naționale de juniori și școlari la diverse sporturi. Nu-i de mirare că întrecerile pentru „Cupa tineretului" se desfășoară cu seriozitate prin școlile județului, cum ne-a fost dat să constatăm la Școala generală 2 din Rm. Vîlcea **(prof. Silvia Darie),** pentru a da un singur exemplu.

Toate acestea sînt o recomandație bună pentru harnicul colectiv al Consiliului județean pentru educație fizică și sport (prim-vicepreședinte **Dumitru Vlăduț,** secretar **Petre Berbecaru).**

Citeva date comparative

	1972	1973
Sportivi legitimați	2827	3753
Secții de performanță	146	161
Profesori de educație fizică	142	167
Antrenori	73	84
Arbitri	287	335
Baze sportive	488	539

— s-a ocupat soția meșterului în volei, **prof. Eugenia Stilea.**

UN SIMBOL PE STEMĂ...

Pe stema județului Vîlcea, unul din semnele preponderente reprezintă jetul de apă al fîntînii arteziene, binefăcătoare, simbolizînd sănătatea. Rețeaua de stațiuni balneo-climaterice de aici: **Govora, Călimănești, Căciulata, Olănești, Ocnele Mari** etc., sugerează tot atîtea comori. Anual, aproape 150.000 de oameni își caută aici sănătatea și liniștea. **Oare nu-s acestea locurile cele mai potrivite pentru a facilita oamenilor și o cură de frumusețe fizică?**

La Călimănești, de pildă, sînt în oraș 5 profesori de educație fizică. Acțiunile lor, cel mai adesea limitate la raza școlilor cărora le aparțin, ar putea fi coordonate spre beneficiul tuturor vilegiaturiștilor care trec prin stațiune. Nu-i vorbă, la Liceul economic, **prof. Ștefan Florea** încearcă să asigure dezvoltarea armonioasă a viitorilor lucrători

„CUPA TINERETULUI"

(Urmare din pag. 1)

REZULTATELE: Patinaj pe rotile: 1. Cornelia Albahari (Șc. gen. 86); 2 Mihaela Stoian (Șc. gen. 86); 3 Mihaela Balea (Șc. gen. 86) **— la cat. 7—10 ani: 1. Eugenia** Ghinea (Șc. gen. 21); 2. Corina Prodan (Șc. gen. 21); 3 Elena Drăgan (Șc. gen. 80) **— la categ. 11—14 ani, fete; băieți (7—10 ani):** 1 P. Cheptosu (Șc. gen. 86); 2 C. Diaconiță (Șc. gen. 86); 3 J. Vasile (Șc. gen. 60); **băieți 11—14 ani:** 1. C. Constantinescu (Șc. gen. 86); 2 M. Cliscinschi (Șc. gen. 199); 3. A. Buzea (Șc. gen. 72). **Cros** - Carolina Mincu (Șc. gen. 87) și P. Florian (Șc. gen. 21) — **la categ. 13—14 ani.** Pe primul loc la tenis de masă s-a situat Elena Gheorghe (Șc. gen. 86), iar la șah, S. Voinescu (Șc. gen. 69).

Gabriela POPA

TINERII DIN DÎMBOVICIOARA, CAMPIONI PE LINIE...

La Valea Iașului, comună situată în apropierea Curții de Argeș, a avut loc etapa județeană a „Cupei tineretului" la săniuțe și schi, întreceri la care au participat peste 300 de tineri și tinere din diferite localități ale județului Argeș, cîștigătorii etapelor orășenești și comunale, reprezentînd pe cei peste 35.000 de participanți la faza de masă a competiției.

De mulți ani sporturile de iarnă din județul Argeș nu au cunoscut și nu s-au bucurat de o organizare atît de bună, asigurată de către comisia județeană a „Cupei tineretului", cu sprijinul organelor locale din Valea Iașului și Curtea de Argeș. Atît la săniuțe cît și la schi, concurenții au dat dovadă de multă pasiune, luptînd cu ardoare pentru ocuparea unui loc fruntaș la probele respective. Merită apreciați toți participanții, indiferent de locul ocupat pe pîrtiile de săniuțe și de schi. Totuși, o remarcă specială trebuie făcută sportivilor din Dîmbovicioara, care la schi-fond au cucerit toate titlurile de campioni județeni, la categoriile copii și juniori, fete și băieți. La schi-slalom s-au evidențiat tinerii din Cîmpulung, iar la săniuțe cei din Valea Iașului, Corbeni și Curtea de Argeș.

Ilie FEȚEANU-coresp. jud.

CROSUL, ÎN ACTUALITATE

Condițiile neprielnice întrecerilor în sporturile de iarnă i-au determinat pe activiștii organizației sportive a sectorului 5 al Capitalei (în colaborare cu Clubul Constructorul) să apeleze la o competiție de cros, prin intermediul căreia să mențină în actualitate „Cupa tineretului". Deși nu figurează în programul actualei ediții, concursul s-a bucurat de succes, adunînd la start cîteva sute de amatori ai alergării din școlile acestui cartier bucureștean, **(O. GUȚU, coresp.).**

LOTO — PRONOSPORT

ÎN SPRIJINUL PARTICIPANȚILOR LA PRONOSPORT

Redăm mai jos două din prevederile regulamentului sistemului Pronosport, privind stabilirea rezultatelor oficiale ale meciurilor prevăzute în programele concursurilor Pronosport:

● 30. Rezultatul valabil (exact) al unui meci prevăzut în programul de concurs este acela obținut pe teren după consumarea timpului regulamentar de joc în caz de prelungiri, rezultatul valabil este acela înregistrat după prelungirile din aceeași zi.

Dacă un meci se întrerupe din diferite motive (timp nefavorabil, incidente etc.), dar se continuă în aceeași zi, rezultatul este socotit valabil pentru concurs. Meciurile întrerupte și necontinuate în aceeași zi se anulează.

● 31. Pentru a fi considerat valabil în concurs un meci din program, trebuie să fie disputat după punerea în securitate a buletinelor depuse pentru concursul Pronosport din ziua respectivă. Orice meci din program care se dispută înainte de punerea în securitate a buletinelor concursului se anulează.

Administrația de Stat Loto—Pronosport își rezervă dreptul de a anula sau nu, meciurile din programul concursului Pronosport, care se joacă după disputarea celorlalte meciuri din etapa respectivă.

● Astăzi este ultima zi pentru procurarea biletelor la tragerea Pronoexpres de mîine.

PREMIILE TRAGERII PRONOEXPRES DIN 30 IANUARIE 1974

EXTRAGEREA I: Categoria 1: 1 variantă 10% a 69 951 lei; cat. 2: 3 variante 23% a 15 207 lei și 4 variante 10% a 6 083 lei; cat. 3: 10,30 a 6 791 lei; cat. 4: 51,75 a 1 352 lei; cat. 5: 139,10 a 503 lei; cat. 6: 4 203,65 a 40 lei.

EXTRAGEREA a II-a: Categoria A: 1 variantă 25% a 100 000 lei; cat. B: 11,10 a 6 438 lei; cat. C: 55,85 a 1 279 lei; cat. D: 2 382,15 a 60 lei; cat. E: 145,65 a 200 lei; cat. F: 2 044,70 a 40 lei.

Report categoria A: 39 241 lei.

Premiul de categoria 1 (10%) a revenit participantului FRANCISC KALININ din Timișoara, iar premiul de categoria A (25%) lui GRIGORE MUNCELEAN din Cluj, care la alegere poate opta pentru un autoturism DACIA 1300 și diferența în numerar sau suma integrală.

Rubrică redactată de LOTO — PRONOSPORT

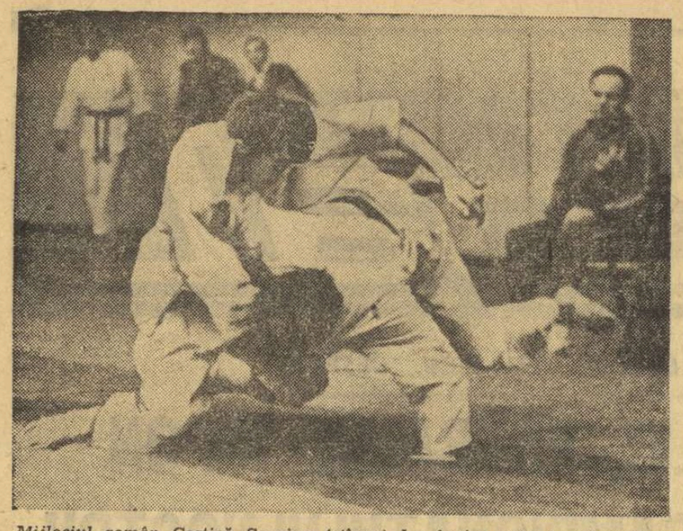

Mijlociul român Costică Sauciuc *(stînga) l-a învins prin yusei-gachi pe campionul european* Hans Zepnik *(R. D. Germană)*

Foto : Dragoș NEAGU

„INTERNAȚIONALELE" ROMÂNIEI LA JUDO AU INTRAT ÎN CIRCUITUL COMPETIȚIILOR DE AMPLOARE

În arena internațională a judoului au loc numeroase competiții europene, mondiale, olimpice, turnee și concursuri cu caracter tradițional, care reunesc sportivi din peste 70 de țări. Din noianul lor însă, doar cîteva se bucură de prezența unor sportivi valoroși, a unor tehnicieni cu mare reputație, fiind urmărite cu interes și de forurile internaționale de specialitate.

A IV-a ediție a **Campionatelor internaționale de tineret ale României** — așa cum am văzut sîmbătă, atît în reuniunea de dimineață, cît și în cea de după-amiază — s-a ridicat la înălțimea întrecerilor de prestigiu : mulți concurenți în ale căror cărți de vizită sînt înscrise titluri sau medalii obținute la campionatele europene, partide de un remarcabil nivel tehnic, confruntări deosebit de echilibrate.

Sportivii din R.D. Germană, Uniunea Sovietică și R.F. Germania au obținut cele mai bune rezultate. De altfel, concurenții acestor țări au ocupat primul loc la toate categoriile. Dar, unii dintre învingători au ajuns pe prima treaptă a podiumului după ce au cunoscut înfringerea în partidele preliminare. Bunăoară, semimijlociul **Aristotel Spirov** (U.R.S.S.) a fost întrecut de **Toma Mihalache** (România) chiar în meciul inaugural și dacă nu avea șansa de a reintra în recalificări — șansă ce i-a fost oferită de sportivul român care a cîștigat seria respectivă — era eliminat, ca toate că la ultimele două ediții ale campionatelor continentale cucerise medalii de bronz. Alți judoka, deși nu s-au clasat pe locul I au ajuns în semifinale sau chiar în finale numai pentru că au beneficiat de recalificări. Printre acestia îi menționăm pe italienii **Felice Mariani** și **Umberto D'Auria** (cat. ușoară), semimijlociul **Ioan Petrof** (România), mijlocii noștri **Constantin Sauciuc** și **Ion Moraru**, semigreii **Alexandr Kutovoi** și **Alexandr Izotov** (U.R.S.S.) și greii **Mihail Griff** (U.R.S.S.) și **Nicolae Gneju** (România). Au fost însă și cîștigători ai seriilor stopați în semifinale : **Bernd Kannesieszer** (R.D. Germană) la cat. semimijlocie, **Wolf Heinemann** (R.D. Germană) la cat. semigrea și **Mario Daminelli** (Italia) la cat. grea.

Tinerii sportivi români, spre meritul lor, s-au clasat pe locuri fruntașe la trei categorii, cel mai bun rezultat obținîndu-l **Toma Mihalache** — locul doi la semimijlocie. Cu mai multă atenție, orientați mai bine tactic, numărul acestora putea fi substanțial mărit. Dincolo, însă, de rezultate trebuie să subliniem evidentul progres înregistrat de tinerii reprezentanți ai țării noastre. Ei au depășit adversari cu experiența competițiilor internaționale, sau avînd înscrise în palmarese succese însemnate. Nu mai puțin de 11 concurenți din loturile țărilor oaspete au fost învinși de sportivii români. Acest bilanț este mai mult decît notabil, după aproape șase ani de activitate organizată. Dar este tot atît de adevărat că sportivii noștri au posibilități de a-și îmbunătăți performanțele. Ei vor trebui să se pregătească și mai intens, să mărească numărul antrenamentelor, și îndeosebi, să-și îmbunătățească pregătirea tehnică. Acestea sînt de altfel, și părerile unora dintre antrenorii și arbitrii de peste hotare.

În încheiere, am vrea să menționăm că atît arbitrajele cît și organizarea întrecerilor au fost corespunzătoare. Arbitrii români au făcut și ei progrese dar, ca și sportivii noștri, mai au de învățat.

Costin CHIRIAC

A. KARPOV S-A CALIFICAT ÎN SEMIFINALELE C.M. DE ȘAH

Tînărul mare maestru sovietic Anatoli Karpov, în vîrstă de 22 de ani, desemnat după cum se știe cel mai bun șahist din lume pe anul 1973, și-a confirmat valoarea învingîndu-l pe compatriotul său Lev Polugaevski în meciul disputat la Moscova în cadrul sferturilor de finală ale turneului candidaților la titlul mondial.

Cîștigînd cea de-a opta partidă, Karpov a obținut cea de-a treia victorie, punctaj care, conform regulamentului, i-a asigurat calificarea în semifinale. În partida care a decis soarta meciului s-a jucat din nou apărarea siciliană. Avînd piesele negre, Polugaevski s-a lovit de o apărare precisă și apoi de un contrajoc foarte energic al albului în urma căruia a fost nevoit să cedeze la mutarea a 41-a.

Meciul s-a încheiat cu scorul general de 5,5—2,5 în favoarea lui Anatoli Karpov care, în luna aprilie, îl va întîlni în semifinalele turneului pe fostul campion mondial Boris Spasski.

Jubileul sporturilor de iarnă

Zilele acestea, a trecut aproape neobservată o importantă aniversare a marii familii a sporturilor de iarnă. Cu exact 50 de ani în urmă se disputa, la Chamonix, în Franța, prima ediție experimentală (ulterior oficializată) a Jocurilor Olimpice de iarnă. În acea iarnă a anului 1924 s-au aliniat întîia dată sub flamura olimpică 294 de sportivi din 17 țări. La evenimentul nașterii Olimpiadelor albe a participat, ca observator, și un român, împătimit al bobului, librarul Iorgu Arsenie din Rm. Vîlcea, care ardea de dorul de a se întrece cu fruntașii lumii...

Disciplinele sportive ale sezonului alb sînt firește mai bătrîne decît par. Uităm adesea că patinajul a figurat în programul olimpic încă în 1900, la ediția de vară pariziană și apoi în 1908 la Londra. Hochei pe gheață s-a jucat și la Olimpiada de vară din 1920. Apariția oficială tîrzie în lumea olimpică a sporturilor de iarnă se explică pe de o parte prin înființarea tîrzie a federațiilor internaționale (ceea de schi, de pildă, abia în 1924) și pe de alta prin nivelul scăzut al competițiilor internaționale (cu excepția patinajului) înainte de primul război mondial.

De atunci însă, după cum se vede, sporturile acestea au înflorit, obținînd o meritată popularitate, pe care a spostatăm. Jocurile hivernale au supraviețuit și o duc destul de bine.

Jubileul olimpic de 50 de ani (care este concomitent și al Federației internaționale de schi) pare să fie onorat pe tăcute, dar cu generozitatea unei surprinzătoare explozii competiționale. De mult nu am avut o iarnă în care să înregistrăm o activitate atît de bogată pe gheață și pe zăpadă.

Cu totul remarcabilă în acest sezon ni se pare apariția sau consolidarea unor mari competiții continentale sau mondiale rezervate juniorilor sau tineretului (fenomen observabil în patinaj viteză, schi, bob etc). Această împrejurare subliniază pe de o parte grija pentru pepinieră, pentru generațiile viitoare (desigur și în legătură cu proximele Jocuri Olimpice de iarnă de la Innsbruck, în 1976), iar pe de altă parte capacitatea tot mai mare de absorbție a manifestărilor sportive pe care o vădesc stațiunile montane sau orașele Europei în special.

Nu e lipsit de interes să arătăm că la întrecerile rezervate celor tineri, am avut anul acesta destule surprize. Pentru a da un singur exemplu, să evidențiem victoria la prima ediție a campionatelor mondiale de patinaj viteză pentru juniori a tinerei poloneze Erwina Rys, care nu s-a sfiit să întreacă în acest concurs patinatoare rutinate și încununate în competițiile pentru seniori, cum ar fi campioana olimpică Monika Pflug (R.F.G.) sau canadiana Sylvia Burka.

Un asalt victorios similar al junetii se înregistrează și la schi fond, patinaj artistic (noul campion european Jan Hoffman are 18 ani !) sau bob. Considerăm că este cea mai frumoasă modalitate de a celebra o aniversare ca aceea pe care am amintit-o la începutul acestor rînduri.

V. B.

Comentariul săptămînii

SPORTUL ÎN LUME

SPORTIVI ROMÂNI PESTE HOTARE

TBILISI, 4 (Agerpres). — „Palatul Sporturilor" din Tbilisi a găzduit un mare concurs internațional de lupte libere, la care au participat 140 de sportivi din zece țări.

În ordinea celor 10 categorii de greutate, pe primul loc s-au clasat următorii concurenți : Hirata (Japonia), Pașaiev, Dobordjghenidze, Kavarelașvili, Ibrakimov, Arațilov, Iduridze (toți din U.R.S.S.), Heliksson (S.U.A.), Nikuradze, Bigaiev (ambii U.R.S.S.).

Luptătorii români au ocupat următoarele locuri : L. Șimon (7) — la categ. peste 100 kg ; S. Morcov (8) — la categ. 90 kg ; E. Panaite (10) — la categ. 100 kg. și L. Ambruș (13) — la categ. 74 kg.

★

Turneul internațional feminin fulger de handbal, desfășurat în localitatea poloneză Liublin, s-a încheiat cu victoria echipei Vulturul Ploiești. Handbalistele românce au învins cu 9—6 (6—3) formația locală M.K.S. și cu 16—5 (8—1) pe Budovliani Kelce. Pe locul secund s-a clasat M.K.S. Liublin.

NĂSTASE CONDUCE ÎN CLASAMENTUL GRUPEI I ÎN CIRCUITUL W.C.T.

NEW YORK 4, (Agerpres). — Victoria în turneul de la Richmond (grupa I a circuitului W.C.T.), tenismanul român Ilie Năstase se află în fruntea clasamentului acestei grupe cu 137 puncte, urmat de iugoslavul Nikola Pilici — 114 p, și americanul Tom Gorman — 102 p.

În finala de la Richmond, Iui Năstase i-au fost suficiente 45 de minute pentru a-l învinge în două seturi : 6—2, 6—3 pe Tom Gorman. Românul, transmite corespondentul sportiv al agenției Associated Press, a jucat excelent în această partidă, etalînd cu virtuozitate întreaga sa gamă de lovituri preferate.

Proba de dublu a revenit perechii Nikola Pilici — Allan Stone, care a învins cu 6—3, 3—6, 7—6 cuplul australian Phil Dent — John, Alexander.

● Campioana americană Billie Jean King și-a adăugat în palmares un nou succes internațional, terminînd învingătoare în turneul de la Washington. În finala probei de simplu, Billie Jean King a întrecut-o cu 6—0, 6—2 pe jucătoarea australiană Kerry Melville. La dublu, Billie Jean King și olandeza Betty Stove au dispus cu 6—1, 6—7, 6—4 de cuplul franco-australian Francoise Durr — Kerry Harris.

PROGRAMUL CAMPIONATULUI MONDIAL DE HOCHEI (GRUPA B)

România de două ori în „jocuri vedetă"

Comitetul de organizare a Campionatului mondial de hochei (grupa B), ce se va desfășura în martie, la Ljubljana, a stabilit programul competiției. El se va desfășura după cum urmează :

Joi 21 martie : R.F.G. — Norvegia (ora 10), ROMÂNIA — Olanda (ora 13,30), S.U.A. — Japonia (ora 17), Iugoslavia — Austria (ora 20,30);

Vineri 22 martie : Norvegia — Olanda (ora 17), Iugoslavia — S.U.A. (ora 20,30) ;

Simbătă 23 martie : ROMÂNIA — Austria (ora 17), R.F.G. — Japonia (ora 20.30) ;

Duminică 24 martie : S.U.A. — Norvegia (ora 10), Japonia — Olanda (ora 13,30), R.F.G. — Austria (ora 17), Iugoslavia — ROMÂNIA (ora 20,30) ;

Luni 25 martie : S.U.A. — Olanda (ora 17), Iugoslavia — Norvegia (ora 20,30) ;

Marți 26 martie : Japonia — Austria (ora 17), ROMÂNIA — R.F.G. (ora 20,30) ;

Miercuri 27 martie : S.U.A. — Austria (ora 10), Olanda — R.F.G. (ora 12,30), ROMÂNIA — Norvegia (ora 17), Iugoslavia — Japonia (ora 20,30) ;

Joi 28 martie : Zi liberă.

Vineri 29 martie : Austria — Olanda (ora 10), Norvegia — Japonia (ora 12,30), ROMÂNIA — S.U.A. (ora 17), Iugoslavia — R.F.G. (ora 20,30) ;

Simbătă 30 martie : ROMÂNIA — Japonia (ora 10), Austria — Norvegia (ora 12,30), Iugoslavia — Olanda (ora 17), S.U.A. — R.F.G. (ora 20,30).

Campionatele Mondiale de schi alpin

CONDIȚIILE METEOROLOGICE AU DETERMINAT SCHIMBAREA PROGRAMULUI

FABIENNE SERRETT (Franța) învingătoare la slalom uriaș

SAINT MORITZ, 4 (prin telefon, de la trimisul nostru).

Datorită vremii din ultimele zile, președintele F.I.S., **Mark Hodller (Elveția)**, cu acordul Comitetului de organizare al campionatelor mondiale de schi alpin, a hotărît modificarea programului de desfășurare a actualelor întreceri față de ceea ce se stabilise cu un an înainte. Această hotărîre a fost inevitabilă, deoarece concurenții prezenți la această mare competiție nu au putut să efectueze antrenamente de acomodare pentru coborîre, astfel că această probă a fost înlocuită, în prima zi a C.M. cu cea de slalom uriaș pentru femei. Cursa de viteză pentru bărbați se va disputa în altă zi. În ultimele zile schiorii au participat la cîteva antrenamente programate de organizatori, deși starea vremii a adus unele perturbări. Astfel, la Saint Moritz condițiile meteorologice sînt în continuare nefavorabile : ceață deasă, ninsoare și rafale de vînt dinspre Sud-Vest.

Sîmbătă, la ora 14 a fost prevăzut un antrenament de coborîre pentru bărbați. Toată lumea a venit pe pîrtie, dar și ceața a fost prezentă, astfel că pregătirea a avut loc în condiții de semivizibilitate. Cu toate acestea, antrenorii și-au supus sportivii și la unele cronometraje discrete pe anumite porțiuni ale traseului. Indiscreția profesională a reprezentanților presei a făcut ca imediat să se afirme că austriecii și elvețienii au alunecat cel mai bine.

Duminică, coborîrea de antrenament a băieților a fost din nou anulată dar pe pîrtiile de rezervă a continuat pregătirea la slalom uriaș. Marți la 9,30 start în prima manșă a slalomului uriaș pentru bărbați, iar la ora 13 în cea de a doua.

Prima probă a campionatelor mondiale, slalomul uriaș pentru femei, a revenit tinerei speranțe franceze Fabienne Serrett. Noua campioană a lumii are 18 ani, 1,68 înălțime și 54 de kg. Anul trecut s-a clasat pe locul 20 în „Cupa Mondială" cu 44 de puncte.

După cum se vede, în actualul sezon tînăra schioară a început să se afirme în aria marilor performanțe. Ea este eleva lui Dessire Lacroyx. Întrecerea fetelor a fost deosebit de echilibrată, iar primele trei clasate sînt despărțite în clasamentul general doar de cîteva sutimi de secundă. Pîrtia a măsurat 1290 m lungime, 405 m diferență de nivel și a avut 65 de porți. REZULTATE TEHNICE : 1. Fabienne Serrett (Franța) — campioană mondială — 1:43,18 ; 2. Traude Treichl (R.F.G.) 1:43,72 ; 3. Jaqueline Rouvière (Franța) 1:43,81 ; 4. Annemarie Pröll-Moser (Austria) 1:44,24 ; 5. Monika Kasserer (Austria) 1:44,35 ; 6. Barbara Cochran (S.U.A.) 1:44,51.

Au fost înscrise în concurs 61 de sportive dintre care 50 au terminat proba.

Mihai BĂRA

Fabienne Serret *(Franța) în plină cursă spre titlul mondial la slalom uriaș, pe pîrtia de la St. Moritz.*

Telefoto: A.P. — AGERPRES

Oaspeții noștri

ULIANA SEMENOVA (2,10 m) „EVERESTUL" BASCHETULUI FEMININ

Miercuri „în civil". Un trup ce pare nesfîrșit, zăvorît într-un palton de grenadir. Fruntea, nimbată de păr blond, dă bineț norilor. Întreaga făptură impune, pentru o clipă, revizuirea oricăror clișee personale. Te crezi, cu 1.78 m, un bărbat înalt și afli deodată că nu ești nimic mai mult decît un pitic, alături de fata aceasta de 22 de ani care te privește de sus, nu pentru că ar fi îngîmfată, ci pentru că natura a fost excesiv de darnică cu ea.

— Uliana Semenova, considerați că statura neobișnuită reprezintă pentru dv un avantaj sau un dezavantaj ?

Răspunde la întrebarea noastră fără cochetărie, ignoră orice aluzie de feminintate frivolă, preferind ironia :

— Oricum, înălțimea nu m-a împiedicat să joc baschet. Și asta e mai important ca orice...

Pentru confirmare, trebuie să lăsăm să treacă o zi. Deci, joi, în sînută sportivă, pe parchetul sălii Floreasca. Cu tricoul negru, cu dungulițe portocalii, purtînd nr. 6. Alte clișee de revizuit. Uliana Semenova, cu toată talia ei ieșită din comun, care ne face să ne simțim eroi ai lui Swift pe lîngă dînsa, dovedește pe terenul de baschet bune capacități atletice. Aleargă, se repliază în apărare destul de agil și este de nepreținut pentru mîinile ei imense, care în jurul coșului propriu sau advers nu mai lasă loc altor mîini.

Născută în ținuturile letone, la 9 martie 1952, Uliana Semenova este astăzi studentă în ultimul an la Institutul pentru cultură fizică din Riga și joacă, de ani de zile, cu fidelitate, în echipa transporturilor comunale (T.T.T. Daugava). În baschetul feminin mondial ea și-a creat un renume excepțional, datorat firește în primul rînd staturii ei deosebite (2,10 m) ce nu poate fi uneori măsurată nici cu pragul de sus al ușilor normale.

Vine pentru a doua oară la București, aureolată acum de gloria cucerită în lume cu echipa reprezentativă a Uniunii Sovietice.

— Îmi place la București, dar pat potrivit tot nu mi-am găsit...

E o obsesie aproape firească, aceea a unui loc de odihnă pe măsură. Jucătorii de baschet, băieții, pățesc adesea la fel. Totul în jurul Ulianei pare a privi doar problemele de altitudine. Un mucalit de la parter ne-a întrebat dacă l-am cunoscut pe Gogea Mitu. Da, l-am cunoscut, dar unde-i legătura ? Uliana joacă baschet, nu se face. Și încă bine, cu o eficacitate (normală) de invidiat. Prezența ei poate intimida adversarele, dar cînd crește numărul coșurilor marcate de ea și publicul e tentat să o considere singură făuritoare a victoriei, excepțională creatură a firii, atunci antrenorul sovietic cu păr sur, Raimonds Karnitis, intervine și, cu eleganță sportivă, trimite în teren o cu totul altă formație, garnitura secundă, iar rezultatul va fi practic același. În prima repriză a meciului cu Politehnica București, în primele 10 minute de joc Daugava a condus cu 24—9 (avînd pe Semenova permanent pe teren), iar în următoarele 10 minute echipa din Riga (fără Semenova, ba chiar integral cu rezervele) a realizat scorul aproape identic 22—9 !

Georgeta Predescu *(1,67 m) la schimbul de însigne cu* Uliana Semenova *(2,10 m)...*

Apariție uluitoare, Uliana Semenova poartă cu sine prin lume atuurile unui conformații impresionante. Baschetul a fost dintotdeauna sportul oamenilor înalți...

vib.

TURNEUL CELOR MAI BUNI 12 EUROPENI LA TENIS DE MASĂ

În zilele de 8, 9 și 10 februarie se va desfășura în localitatea suedeză Trollhattan tradiționalul turneu de tenis de masă rezervat celor mai buni 12 jucători din Europa. Printre participanți se află sportivii maghiari Klampar și Jonyer, jucătorul sovietic Gomoșkov, suedezii Bengtsson și Johansson ș. a.

CAMPIONATE DE FOTBAL ÎN EUROPA

R. D. GERMANĂ (etapa a 15-a) : Sachsenring Zwickau — Rot Weiss Erfurt 0—0 ; Dynamo Berlin — Hansa Rostock 0—2 ; Energie Cottbus — Chemie Leipzig 0—0 ; F. C. Magdeburg — Stahl Riesa 0—0 ; Dynamo Dresda — Wismut Aue 2—2; Vorwärts Frankfurt pe Oder — F.C. Carl Zeiss Jena 0—0. În clasament conduce F. C. Carl Zeiss Jena cu 23 p, urmată de F. C. Magdeburg cu 20 p și Dynamo Dresda 19 p.

OLANDA (etapa a 21-a) : A. Z. '67 Alkmaar — Haarlem 2—0 ; Feyenoord Rotterdam — F. C. Utrecht 2—1 ; N.A.C. Breda — P.S.V. Eindhoven 2—4 ; Twente Enschede — Ajax Amsterdam 0—0 ; N.E.C. Nijmegen — M. V. Maastricht 2—2 ; F. C. Amsterdam — Graafschap 2—1 ; F. C. Groningen — Sparta Rotterdam 2—2 ; Roda Kerkrade — Telstar 2—1 ; F. C. Den Haag — Go Ahead Deventer 1—1.

Clasament : 1. **Ajax Amsterdam** — 35 p ; 2. **Feyenoord Rotterdam** — 34 p ; 3. **P.S.V. Eindhoven** — 33 p.

BELGIA (etapa a 18-a) ; Diest — Waregem 3—1 ; Standard Liège — Antwerp 0—0 ; F. C. Bruges — Beerschot 3—2 ; Beveren — F. C. Malines 0—1 ; S. K. Lierse — F. C. Liege 0—0 ; St. Trond — Anderlecht 1—1 ; Berchem — Cercle Bruges 0—0 ; Racing White Moleenbek — Beringen 1—1.

Clasament : 1. **Anderlecht** — 28 p ; 2. **Antwerp** — 23 p ; 3. **Racing White Moleenbek** — 22 p.

SPANIA (etapa a 21-a) : Gijon — Granada 4—0 ; Castellon — Murcia 1—0 ; Real Madrid — Atletico Bilbao 1—0 ; Real Sociedad — Saragossa 2—0 ; Espanol Barcelona — C. F. Barcelona 0—0 ; Santander—Oviedo 2—0; Elche — Atletico Madrid 0—0 ; Las Palmas — Valencia 0—0 ; Celta Vigo — Malaga 5—1.

Clasament : 1. **C. F. Barcelona** — 31 p ; 2. **Malaga** — 25 p ; 3. **Saragossa** — 25 p.

GRECIA (etapa a 18-a) : Panathinaikos — Heraklis 2—0 ; A.E.K. — Aegaleo 3—2 ; Apollon — Panahaiki 0—0 ; Fostir — Kalamaria 2—0 ; Olympiakos Pireu — Olympiakos Volos 3—0 ; Aris — Kavala 1—0 ; P.A.O.K. — Olympiakos Nicosia 4—1 ; Larissa — Panionios 1—3 ; Serrai — Ethnikos 3—1.

Clasament : 1. **Olympiakos Pireu** — 32 p ; 2. **Aris** — 28 p ; 3. **Panathinaikos** — 27 p.

FRANȚA : Cîteva rezultate mai importante din „32 — imile" de finală ale „Cupei" : Nantes — Rennes 3—1 ; Lens — Sedan 2—1 ; St. Etienne — Gueugnon 3—1 ; Reims — Red Star 2—1 (după prelungiri) ; Nisa — Cannes 1—1 (după prelungiri) ; Nimes — Brest 1—0 ; Bordeaux — Quimper 1—0. (după prelungiri) ; Monaco — Montpellier 4—0 ; Valenciennes — Chaumont 1—0 ; Ajaccio — Arles 2—1 ; Rouen — Amiens 3—2 (după prelungiri) ; Nancy — A. S. Strasbourg 3—0 ; Performera acestei faze a fost formația Beziers (care activează în divizia secundă), învingătoare cu scorul de 1—0 (după prelungiri) în fața echipei Marsilia.

MECIURI AMICALE

● Disputat la Ruse, meciul amical de fotbal dintre formația Sportul Studențesc București și echipa bulgară Dunav s-a încheiat cu scorul de 2—1 în favoarea gazdelor.

● În continuarea turneului pe care-l întreprinde în Columbia, echipa de fotbal Bohemians Praga a jucat la Barranquilla cu formația locală „Atletico Junior", pe care a învins-o cu scorul 3—1 (3—1). Golurile echipei cehoslovace au fost înscrise de Palenka (2) și Jarkovski.

● Continîndu-și pregătirile în vederea meciului de baraj pentru turneul final al C.M. de la 13 februarie, la Frankfurt pe Main cu echipa Spaniei, selecționata Iugoslaviei a susținut un joc de verificare cu Split cu formația locală Hajduk. Selecționabilii au obținut victoria cu 4—1 (1—0) prin golurile înscrise de Santrac (2), Vabec și Juricici (autogol).

PE GHEAȚĂ ȘI ZĂPADĂ

În stațiunea de sporturi de iarnă Imst (Austria) s-au desfășurat campionatele europene de săniuțe, dominate, ca și la edițiile precedente, de reprezentanții R. D. Germane.

La masculin, cîștigătorul medaliei de aur, Hans Rinn (R.D.G.), a realizat în cele două manșe timpul de 1:13,58, fiind urmat de austriacul Manfred Schmidt — 1:14,11.

În proba feminină, Margit Schumann (R.D.G.) a fost cronometrată în 1:15,73. Medalia de argint a revenit polonezei Kalina Tanasz — 1:16,09.

Proba de dublu masculin s-a încheiat cu victoria echipajului italian Paul Hildgartner — Walter Pleikner.

Din cauza timpului nefavorabil (vînt foarte puternic), din cele patru manșe prevăzute s-au disputat numai două.

★

Proba masculină de 500 m din cadrul concursului internațional de patinaj viteză de la Davos a fost cîștigată de sportivul japonez Masaki Suzuki cu timpul de 39,0. Pe locurile următoare s-au situat compatriotul său Norio Hirate — 39,0, și olandezul Jan Bazen — 39,4. În cursa similară feminină, victoria a revenit patinatoarei canadiene Kathy Priestner, cronometrată în 43,4.

TELEX ● TELEX ● TELEX ● TELEX ● TELEX

Proba de săritură în înălțime din concursul de sală de la Kaunas a fost cîștigată de campionul sovietic Kestutis Șapka — 2,23 m, urmat de Bello Lumi — 2,18 m, Iuri Tarmak — 2,18 m. În concursul feminin, pe primul loc s-a clasat Tatiana Toropova cu 1,78 m.

■

Circuitul atletic „Indoor" al S.U.A. a programat la Albuquerque un mare concurs.

În proba feminină de ștafetă 4x440 yarzi, echipa clubului new yorkez „Atoms Track" (Michelle McMillan, Gale Fitzgerald, Cheryl Toussaint și Brenda Nichols) a stabilit cea mai bună performanță mondială cu timpul de 3:47,5 (V. R. 3:48,4).

Cursa de două mile a fost cîștigată de etiopianul Mirus Yfter — 8:41,8, urmat de campionul olimpic la maraton Frank Shorter (S.U.A.) — 8:47,4. Suedezul Kjell Isaksson a terminat învingător la săritura cu prăjina — 5,20 m, iar recordmanul mondial la săritura în înălțime, Dwight Stones, s-a clasat pe primul loc cu 2,16 m. Duelul dintre aruncătorii de greutate George Woods și Al Feuerbach s-a încheiat, de data aceasta, cu victoria lui Woods — 21,19 m ; adversarul său a obținut 20,83 m.

■

Turneul de tenis de la Dayton (Ohio) a fost cîștigat de jucătorul mexican Raul Ramirez, învingător cu 6—1, 6—4, 7—6 în finala susținută cu americanul Brian Gottfried. În vîrstă de 20 de ani, Raul Ramirez a fost revelația acestui concurs, printre învinșii săi numărîndu-se australianul Geoff Masters și chilianul Jaime Fillol.

Finala turneului de tenis de la Baltimore se va disputa între jucătorii americani Clark Graebner și Alex Mayer. În semifinale, Graebner l-a învins cu 6—4, 6—3 pe compatriotul său Charlie Owens, iar Mayer l-a întrecut cu 6—1, 5—7, 6—3 pe vest-germanul Juergen Fassbender.

■

Peste 150 000 de spectatori au urmărit la Brasilia concursul internațional de automobilism (formula I), în care victoria a revenit pilotului brazilian Emerson Fittipaldi. Pilotînd o mașină „McLaren", Fittipaldi a realizat pe 40 ture 1h 15:24, fiind urmat de Jody Scheckter („Tyrrell") — 1h 15:36 și Arturo Merzario („Iso") — 1h 15:50. Concurentul francez Jean Pierre Beltoise („BRM"), unul dintre favoriții cursei, a ocupat locul opt, cu 1h 17:14.

Redacția și administrația : București, str. Vasile Conta nr. 16 ; telefoane : centrala 11.10.05, secția corespondenți 11.51.09, interurban 72 și 286 ; telex : sportrom bue. 180, Tiparul „I. P. „Informația", București 40.368

Tîrgu-Mureș

PROLETARI DIN TOATE ȚĂRILE UNIȚI-VĂ!

Sportul

ZIAR AL CONSILIULUI NAȚIONAL PENTRU EDUCAȚIE FIZICĂ ȘI SPORT

ANUL XXX — Nr. 7675 | 4 PAGINI 30 BANI | Miercuri 6 februarie 1974

ȘEDINȚA COMITETULUI EXECUTIV AL C.C. AL P.C.R.

În ziua de 5 februarie 1974, a avut loc ședința Comitetului Executiv al Comitetului Central al Partidului Comunist Român, prezidată de tovarășul Nicolae Ceaușescu, secretar general al Partidului Comunist Român.

În cadrul ședinței, Comitetul Executiv a luat în discuție rezultatele obținute în activitatea economico-socială a Republicii Socialiste România pe anul 1973. Comitetul Executiv a constatat că oamenii muncii din țara noastră, muncind cu abnegație și elan patriotic, sub conducerea organelor și organizațiilor de partid, au dobîndit în anul care a trecut noi și importante succese în înfăptuirea programului partidului de făurire a societății socialiste multilateral dezvoltate. În anul 1973 au fost îndeplinite sarcinile fundamentale ale planului de dezvoltare economico-socială a țării, s-au valorificat mai bine resursele materiale și de muncă, s-a obținut o creștere a eficienței economice ; a crescut venitul național, și, pe această bază, s-a asigurat ridicarea în continuare a nivelului de trai material și cultural al populației. Realizarea planului pe 1973 s-a făcut în condițiile asigurării stabilității prețurilor de producție și cu amănuntul, ale unei circulații bănești sănătoase, ceea ce a condus la întărirea monedei naționale. A sporit participarea României la schimburile economice internaționale, s-a intensificat colaborarea și cooperarea economică și tehnico-științifică cu țările socialiste, cu statele care au pășit pe calea dezvoltării independente, cu toate țările lumii fără deosebire de regim social.

Dînd o înaltă apreciere acestor realizări, Comitetul Executiv felicită călduros clasa muncitoare, țărănimea, intelectualitatea, pe toți oamenii muncii din patria noastră, fără deosebire de naționalitate, și își exprimă convingerea că ei vor face totul pentru a dezvolta în continuare succesele obținute, și a realiza în cele mai bune condițiuni prevederile planului pe anul 1974, asigurînd îndeplinirea înainte de termen a sarcinilor pe întregul cincinal, și ridicarea pe această bază a gradului de bunăstare și civilizație a întregului popor.

Comitetul Executiv a hotărît să dea publicității un comunicat cu privire la rezultatele obținute în îndeplinirea planului de dezvoltare economico-socială a Republicii Socialiste România pe anul 1973.

Comitetul Executiv a discutat apoi unele măsuri menite să conducă la înfăptuirea consecventă a politicii partidului și statului de dezvoltare și modernizare continuă a agriculturii, de sporire a aportului acesteia la progresul economiei naționale, de consolidare economico-organizatorică a cooperativelor agricole de producție, de creștere generală a eficienței economice în agricultură, de ridicare neîncetată a nivelului de trai al țărănimii, al tuturor lucrătorilor din agricultură. În acest sens, au fost discutate Statutul Consiliului intercooperatist, Statutul Asociației intercooperatiste și Statutul privind cooperarea și asocierea dintre unitățile de stat și cooperativele agricole de producție. Comitetul Executiv a hotărît ca aceste proiecte de statut să fie supuse consfătuirii pe țară a lucrătorilor din agricultură, care urmează să aibă loc în curînd, și să fie aprobate apoi prin decrete ale Consiliului de Stat.

Comitetul Executiv a examinat, de asemenea, o serie de măsuri privind realizarea, exploatarea, întreținerea și finanțarea lucrărilor de irigații și a altor îmbunătățiri funciare, care urmăresc îmbunătățirea substanțială a activității în acest domeniu, folosirea mai judicioasă a mijloacelor materiale și financiare destinate în acest scop, ridicarea capacității de producție a pămîntului.

În executarea prevederilor legii consiliilor populare, Comitetul Executiv a examinat și a stabilit noi măsuri pentru întărirea răspunderii consiliilor populare în domeniul agriculturii, indeosebi în ce privește folosirea rațională a fondului funciar, stabilirea și respectarea structurii culturilor în conformitate cu prevederile planului de stat, planificarea în profil teritorial, realizarea planului de însămînțări, executarea lucrărilor de întreținere a culturilor și depozitarea produselor, asigurarea condițiilor necesare pentru creșterea șeptelului și altele.

Comitetul Executiv a rezolvat, totodată, unele probleme ale activității curente.

„CUPA DE CRISTAL" DESCHIDE SEZONUL INTERNAȚIONAL INDOOR

● NICOLAE PERȚA SE BUCURĂ CĂ-L VA AVEA ADVERSAR PE GRECUL EFSTRATIOS VASILIOU ● ȘERBAN IOAN AR VREA SĂ SARĂ 2,18m, DAR... ● IOAN SÖTER : „DOREL CRISTUDOR POATE EGALA RECORDUL MONDIAL LA 60 m l"

Atletism sub cupolă... Un fel de mini-atletism. Probele de alergări au fost decupate, iar cele de aruncări reduse la simbol. Doar săriturile oferă program complet. Și, totuși, atletismul indoor place.

Cert este că lumea atletismului așteaptă cu nerăbdare premiera internațională a sezonului nostru. Pentru cea de a 7-a ediție a „Cupei de cristal" se fac antrenamente zilnice, se cercetează cu nesaț listele de participare, se fac supoziții. Atleții știu că „biletele pentru Göteborg" se eliberează la ieșirea de pe coritanul de la „23 August" și s-au așezat la... coadă. E un fel de a spune, desigur, pentru că de fapt transpiră intens în nenumăratele „bucăți" cu intensitate „optzeci la sută", „nouăzeci la sută"... Primele nume apărute în ziar au și născut dispute (verbale, firește).

— Aha ! Vine și grecul Efstratios Vasiliou își vorbește sieși liderul hurdlerilor noștri, Nicolae Perța. **Cu atît mai bine. Îmi prinde bine o victorie acum, la început de drum...**

Efstratios Vasiliou este — cu 13,8 s — recordmanul Greciei la 110 mg.

Lîngă Carol Corbu, fericit ca un copil, pentru că luni a sărit, la antrenament, cu elan de 7 pași, 14,65 m (**„Anul trecut, pe vremea asta, după antrenamente îndelungi și o pregătire specială pentru europene, obțineam 14,85. Înseamnă că..."**), vine Șerban Ioan. Se interesează de rezultatul soției sale, Virginia Ioan, la concursul din Italia. Am vrea să știm și noi... Îl atacăm :

— Vrei s-o însoțești pe Virginia la „europenele" de la Göteborg ? În calitate de soț-concurent, firește...

— Aș vrea. La antrenamente săream 2,14 fără efort. La concurs, doar 2,11. Și a început să mă doară, din nou, genunchiul. Trag de mine cît pot. „Cupa de cristal" îmi va spune. Ca un oracol : ori da, ori ba.

Ioan Söter este în culmea fericirii.

— Așadar, vine și polonezul Zenon Nowosz. Excelent ! Acum sînt convins că Dorel Cristudor poate egala chiar simbătă recordul mondial la 60 m. Îl simt capabil de 6,4!

Zenon Nowosz se află printre cei 5 recordmani mondiali ai probei (6,4 s) : Feodor Pankratov, Valeri Borzov, Alexandr Korneliuk și Vladimir Ostanov — toți U.R.S.S., Eric Gustafsson (Finlanda) și Zenon Nowosz (Polonia). Se va putea atașa proaspătul senior acestui grup de ași ?

Hristache NAUM

(Continuare în pag. a 2-a)

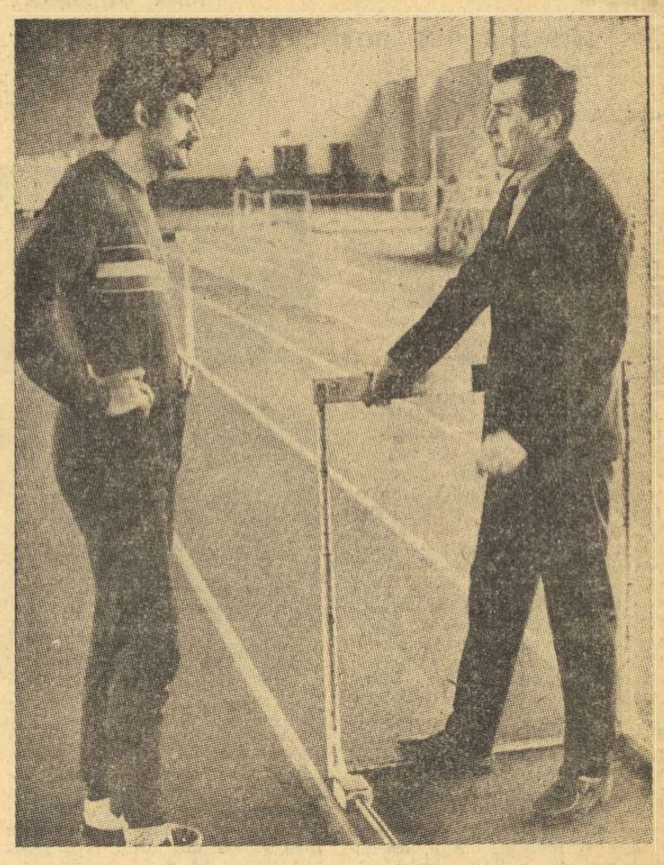

Reporterul s-a îndepărtat puțin pentru a-i lăsa în prim plan pe Nicolae Perța *și antrenorul emerit* Ioan Söter.

Foto : Dragoș NEAGU

PREGĂTIREA SPORTIVILOR PENTRU J.O. SĂ SE REALIZEZE LA COTA MAXIMĂ!

Este un fapt cît se poate de clar că drumul care conduce spre marea performanță, în indiferent care disciplină sportivă, devine pe zi ce trece tot mai anevoios, tot mai pretențios, direct proporțional cu nivelul obiectivelor stabilite a fi atinse, cu însăși valoarea performanței. Astăzi este de-a dreptul exclus ca un record ori o victorie într-o competiție de anvergură, să mai fie simple întîmplări, roade ale hazardului; căci recordul, performanța, medalia care recompensează, victoria sînt determinate de un volum uriaș de muncă ; de o muncă de cea mai bună calitate, de răspundere și seriozitate, de pasiune și devotament, de putere de luptă, de spirit patriotic.

În fața sportivilor noștri fruntași stau, în acest an, numeroase competiții importante, campionate mondiale și europene, unele întreceri balcanice, alte concursuri sau meciuri internaționale. Pentru fiecare dintre acestea au fost stabilite obiective concrete care au în vedere, de fapt, marele ansamblu al pregătirii olimpice pentru Jocurile anului 1976, de la Montreal.

Concluziile formulate în urma diferitelor analize efectuate pe ramuri de sport, **la sfîrșitul primului an al noului ciclu olimpic, au evidențiat faptul pozitiv că față de trecut există o preocupare mai mare în ceea ce privește subordonarea diferitelor laturi ale activității sportive de performanță cerințelor pe care le impune realizarea sarcinilor și a obiectivelor olimpice. Fiecare lot, fiecare sportiv nominalizat știe, de acum, obiectivul final care se cere a fi îndeplinit în marea confruntare olimpică** din orașul canadian Montreal, **și știe, de asemenea, ce presupune angajamentul luat pentru o comportare de prestigiu la J.O., dar și pînă atunci la toată seria de mari competiții care precede Olimpiada.**

În decursul anului 1973, s-a constatat că **federațiile și colectivele de tehnicieni ale diferitelor loturi au rezolvat în mod satisfăcător problemele care privesc continua perfecționare a procesului de antrenament, eșalonarea mai corectă, mai judicioasă a etapelor de pregătire și creșterea capacității de efort a sportivilor.** Este pozitiv și faptul că se solicită, cu mai multă convingere, sprijinul cercetătorilor științifici, al medicilor sportivi, cunoscut fiind că, astăzi, în spatele unei performanțe sportive stau o sumedenie de oameni, fiecare în specialitatea sa, aducîndu-și contribuția la realizarea acesteia.

Printre federațiile care au acționat în spiritul indicațiilor prevăzute în Programul de pregătire olimpică, elaborat de Biroul Executiv al C.N.E.F.S. și Comitetul Olimpic Român, și care, în decursul anului competițional 1973, au obținut rezultate promițătoare remarcăm : boxul, canotajul, luptele, scrima, caiacul-canoea etc. Acestea au selecționat elemente tinere talentate pe care le-au promovat în echipele reprezentative ale țării. Unii dintre acești tineri au evoluat chiar și la campionatele mondiale sau europene. În acest sens cel mai edificator exemplu ni se pare cel al luptătorului Nicu Gingă care, în anul în care a devenit campion mondial la juniori, a fost promovat în prima reprezentativă, reeditîndu-și succesul, de data aceasta, la campionatele de seniori ale lumii.

În același context este de subliniat preocuparea pe care antrenorii de atletism și federația de specialitate au arătat-o pentru creșterea unor atleți tineri, talentați, cu certe posibilități de progres, dintre care să fie selecționați unii dintre viitorii competitori olimpici. De asemenea se cere a fi evidențiată atenția prioritară pe care federația de caiac-canoe a acordat-o pregătirii pentru cele șapte probe care figurează în programul J.O., spre deosebire de trecut cînd preocupările erau împărțite în mod aproape egal între probele olimpice și cele neolimpice. Se poate vorbi și despre măsura luată de federația de gimnastică de a urmări, cu toată grija, creșterea și dezvoltarea pe plan sportiv a unora dintre foarte tinerele gimnaste ale țării, care s-au și impus în întreceri cu senioarele din diferite țări. În sfîrșit, trebuie evidențiată preocuparea unora dintre federații de a organiza finalele campionatelor republicane după sistemul de disputare a întrecerilor olimpice, ceea ce creează un cadru mai propice pentru evoluția sportivilor etc.

Dar ÎN FAȚA FEDERAȚIILOR, A CLUBURILOR ȘI MAI ALES A ANTRENORILOR ȘI SPORTIVILOR NOȘTRI TREBUIE SĂ STEA. CU MAI MULTĂ FERMITATE. UNA DIN MĂSURILE PROGRAMULUI DE PREGĂTIRE OLIMPICĂ, ACEEA REFERITOARE LA CREȘTEREA VOLUMULUI DE MUNCĂ ȘI REALIZAREA ÎN MEDIE A 1000—1200 DE ORE DE PREGĂTIRE ANUALĂ. Deși, în multe cazuri, au fost constatate creșteri însemnate ale orelor de antrenament, în raport cu un trecut nu prea îndepărtat, **trebuie arătat că această măsură, această obligație a măririi volumului de muncă efectuat la parametrii stabiliți, n-a fost realizată decît în cazuri rare, de către unii componenți ai lotului de lupte și caiac-canoe, de către loturile republicane de pentatlon modern, gimnastică fete** (grupa din municipiul Gheorghe Gheorghiu-Dej) etc. Ceea ce reprezintă foarte puțin în ansamblul activității generale a loturilor noastre care se pregătesc pentru Jocurile Olimpice.

S-a constatat că **foarte mulți sportivi fruntași încă nu depun volumul de muncă solicitat de marea performanță.** Așa se și explică, de altfel, faptul că rezultatele lor se mențin sub nivelul așteptărilor, nu

(Continuare în pag. a 2-a)

ASEARĂ, TREI MECIURI DE VOLEI ÎN GIULEȘTI

Sala Giulești a găzduit aseară trei partide de volei : două feminine în cadrul „Cupei 16 Februarie" și una masculină internațională.

În primul joc divizionarele **A** de fete **Constructorul** și **I.T.B.** și-au disputat locul al treilea în competiția organizată de clubul **Rapid**. Constructorul a obținut victoria cu 3—1 (6, 11, —16, 9) la capătul unui meci de luptă, îndeosebi în partea a doua a sa, însă mai puțin remarcabil prin valoarea tehnică și spectaculară. Totuși, față de evoluțiile din toamnă, I.T.B. pare oarecum schimbată în bine.

Cea de a doua partidă feminină a constituit și finala „Cupei 16 Februarie", pe care și-au disputat-o **Rapid** și **Dinamo**. Întîlnirea lor a fost atractivă, de nivel tehnic mai elevat decît fusese precedenta, mai spectaculoasă și mai îndîrjită. Dinamovistele au avut un start mai bun, însă pe parcurs au scăzut în replică, înlesnind pînă la urmă victoria rapidistelor cu 3—1 (—12, 10, 10, 10). În încheiere, echipa masculină **Dinamo** a susținut partida revanșă cu **Levski Spartak Sofia**, pe care a cîștigat-o cu 3—1 (3, 13, —10, 14). Azi Dinamo pleacă în Olanda pentru turneul semifinal al C.C.E.

În pagina a 3-a, rubrica

UNIVERSITATEA ȘI SPORTUL

dezbate probleme actuale din activitatea sportivă de masă și de performanță a tineretului nostru studios

PE CUPRINSUL PATRIEI, CONTINUĂ ÎNTRECERILE „CUPEI TINERETULUI"

BISTRIȚA În întreceri, jucătorii de tenis de masă

Orașul nostru a fost gazda întrecerilor din cadrul fazei pe asociație a „Cupei tineretului" la tenis de masă organizată pentru sportivii de la Voința.

La individual, cîștigător a fost desemnat **Viorel Moldovan**, în timp ce proba de dublu a revenit fraților **Viorel** și **Giani Moldovan**.

Marian Moga, corespondent

TÎRGOVIȘTE Concursuri de șăniuțe

Peste 300 de elevi din școlile generale și liceele tehnice din localitate au fost prezenți la concursurile de săniuțe desfășurate în localitate în cadrul „Cupei tineretului". Pe locuri fruntașe s-au situat **C. Porojan** și **C. Petre**, ambii de la Liceul industrial de construcții de mașini.

De remarcat aportul adus la reușita acțiunii de către profesorii de educație fizică **Elena Dimitriu, E. Tudose** și **I. Iamandi.**

Mișu Avanu, coresp. județean

CAREI Competiții de șah și tenis de masă

În organizarea asociației sportive Victoria din localitate, peste 150 de sportivi din întreprinderi s-au întrecut la șah și tenis de masă. Dintre cei mai buni — **Carol Kiss, Ioan Ormeny** și **Iosif Gaspar** (șah) **Gh. Mălăncioiu, Csaba Toth, Gh. Murvai** și **Gabriel Vasile** (tenis de masă).

E Herman, corespondent

ARGEȘ Start în etapa a II-a pe orașe și centre de comune

După încheierea întrecerilor din prima etapă a „Cupei tineretului", în județul Argeș s-a trecut la organizarea concursurilor pentru etapa următoare.

(Continuare în pag. a 3-a)

La Poiana Brașov, spre locurile de start ale întrecerilor de schi din cadrul „Cupei tineretului"

Foto : S. BAKCSY

TENISMANII NOȘTRI SE AFIRMĂ

Tinerii tenismani români, care participă la circuitele pe teren acoperit din S.U.A., s-au afirmat cu noi rezultate de valoare.

În cadrul turneului „indoor" de la North Little Rock, în primul tur, **Toma Ovici a reușit să-l învingă cu 6—3, 6—4 pe redutabilul Bob Hewitt.** Într-o altă partidă, indianul Vijay Amritraj a dispus de W. Blocker cu 6—4, 6—3.

Cu un succes a debutat și tînăra noastră jucătoare **Virginia Ruzici** în turneul feminin de la Fort Lauderdale (Florida). **Ea a întrecut-o pe cunoscuta tenismană americană Peaches Bartkowits cu 4—6, 7—5, 6—1.** În alte partide : Chris Evert — Laurie Fleming 6—1, 6—2 ; Julie Heldman — Martina Navratilova 4—6, 7—5, 6—4.

HANDBALIȘTII NOȘTRI ȘI-AU RELUAT PREGĂTIRILE PENTRU C.M.

Apărarea „giganților" încearcă să stopeze un atac subtil. Față din antrenamentul de ieri al handbaliștilor noștri.

Foto : N. DRAGOȘ

Meciurile cu Bulgaria au pus punct unei etape de pregătire a lotului reprezentativ de handbal al României. Alta, ultima dinaintea celui de al 8-lea turneu final al campionatului mondial, programat între 28 februarie și 10 martie, a început ieri după amiază în sala Floreasca din Capitală. Reuniți în jurul celor doi tehnicieni — antrenorii emeriți **Nicolae Nedef** și **Oprea Vlase** — 19 handbaliști, plini de speranțe, dornici să-și completeze pregătirea, au reînceput migăloasa muncă de retușare a carențelor semnalate în evoluțiile anterioare.

După cîteva ședințe de pregătire, lotul de handbal se va deplasa la Moscova pentru a susține (la 11 și 13 februarie) două întîlniri amicale, de verificare, în compania primei reprezentative a Uniunii Sovietice. După cum se știe, selecționata U.R.S.S. este și ea calificată la turneul final al C.M. și face parte din grupa C (alături de R. D. Germană, S.U.A. și Japonia sau Israel).

Reveniți în țară, sportivii români își vor continua pregătirile, susținînd și cîteva meciuri de antrenament cu echipa Bulgariei. Plecarea la Schwerin este prevăzută pentru 25 februarie, iar meciul de debut la 28 februarie, în compania echipei Poloniei.

TREBUIE FRUCTIFICAT „MOMENTUL HOCHEIULUI!"

Însemnări la plenara Comitetului F. R. H.

Este indiscutabil faptul că hocheiul românesc traversează acum o perioadă fertilă, că această disciplină înregistrează un remarcabil moment de relansare.

Sînt, de bună seamă, mai mulți factori care au determinat această stare de lucruri și în fruntea lor trebuie așezat (logic și legic) un element primordial, aflat la temelia oricărei activități, și anume SPORIREA BAZEI MATERIALE, crearea unor condiții mai prielnice practicării acestei ramuri sportive, legată indisolubil de existența patinoarelor artificiale. **La această oră, țara noastră dispune de 9 asemenea amenajări, acoperind o arie geografică, întinsă dar, fără îndoială, încă insuficientă.**

Trebuie, de asemenea, subliniat rolul activ jucat de federația noastră de specialitate în cadrul L.I.H.G., prestigiul și popularitatea cucerite de România prin organizarea (în condiții impecabile) a două campionate mondiale ale grupelor B și C și a unui Congres al Ligii internaționale de hochei.

În sfîrșit, saltul valoric al jucătorilor și al echipelor noastre de club, buna evoluție a reprezentativei la ediția de la Graz a Campionatului mondial (grupa B), au avut un corespondent direct în creșterea interesului publicului față de „fenomenul hochei". **Nu vom exagera cu nimic afirmînd că evenimentul principal (și, poate cel mai semnificativ) al actualului sezon l-a constituit faptul că la partidele derby ale campionatului dintre Steaua și Dinamo, care urmau să decidă pe cîștigătoarea titlului, au fost prezenți peste 8 000 de spectatori (!), că — la porțile patinoarului — a putut fi auzită întrebarea „n-aveți un bilet în plus ?"**

Sub aceste auspicii s-a desfășurat, cu cîteva zile în urmă, **plenara Comitetului Federației române de hochei.** A fost o ședință de lucru, foarte densă, și — spre cinstea lor — delegații participanți la cuvînt s-au referit doar în treacăt la succesele repurtate de sportul crosei și al pucului, investigînd — cu un adînc spirit de responsabilitate — teritoriile, încă vaste, ale neajunsurilor care există în acest domeniu de activitate.

Din însemnările pe care le-am făcut pe parcursul a aproape cinci ore de dezbateri, vom încerca să sistematizăm observațiile principale.

A fost evocat, în general, faptul

(Continuare în pag. a 2-a)

Cum am cîștigat, cum am pierdut!

SPORTIVII DESPRE EI ÎNȘIȘI, DESPRE VICTORIILE ȘI ÎNFRÎNGERILE LOR

Ca în fiecare miercuri, publicăm opiniile cîtorva din protagoniștii întrecerilor de la sfîrșitul săptămînii trecute. Învingători sau învinși, ei își spun deschis părerea în legătură cu rezultatele obținute.

JUDO

TOMA MIHALACHE: „AM OBȚINUT O MARE VICTORIE, DAR NU ȘI ÎN FINALĂ"

„La campionatele internaționale de judo (tineret) ale României, desfășurate sîmbătă, dintre sportivii noștri — și au fost cîte 5—7 la fiecare categorie de greutate — eu am realizat cel mai bun rezultat în finalul competiției: locul II la „semimijlocie". Poate, pentru cei ce cunosc mai puțin unele amănunte, acest loc nu reprezintă mare lucru. Dar, în meciul inaugural eu, care debutam la o astfel de competiție, îl întîlneam pe sovieticul **Aristotel Spirov,** medaliat cu bronz la ultimele două ediții ale campionatelor europene. Înfrîngerea mea — și încă înainte de limită — era așteptată ca un deznodămînt firesc. Cu toate acestea, am părăsit salteaua de concurs în aplauze. Obținusem clar victorie în fața lui Spirov prin yusei-gachi (superioritate tehnică). Îi aruncasem de două ori peste umăr (morote-seoi-nage) și am fost — pe la jumătatea partidei — la un pas de a finaliza ippon-ul cu un tai-oth oshi (aruncare peste șold) dar Spirov s-a întors în aer cu fața spre saltea. Nici în al doilea meci nu mă așteptа un adversar ușor, nu atît ca valoare cît pentru că mă învinsese în noiembrie la „Turneul Prietenia", tot la Floreasca. Este vorba de bulgarul **Plamen Palazov.** Mai înalt ca mine, foarte mobil, Palazov eschiva toate atacurile. Pînă la urmă tot l-am „prins" cu morote-seoi-nage, luînd punctele necesare victoriei prin yusei-gachi. Deci, îmi luasem și revanșa. Apoi, meciul decisiv pentru cîștigarea seriei, cel cu **Gerd Konietzka** (R.D. Germană) învingător în partidele cu sportivii noștri **Loghin Lazăr** și **Ilarion Turcov.** La început Konietzka a avut un ușor avantaj, pînă în min. 3 cînd l-am aruncat și pe el cu un „morote". De data asta, însă, finalizasem ippon-ul și arbitrii l-au consemnat fără nici o ezitare. În semifinale l-am întîlnit pe Ioan Petrof din lotul țării noastre. Ajuns în semifinale, așteptam rezultatele recalificărilor, unde își disputau șansele trei concurenți, dintre care doar unul intra în semifinale. Acela a fost **Ioan Petrof** (din lotul țării noastre). Știam că mă așteaptă un meci foarte greu. De altfel, Petrof a și început duelul într-un ritm debordant. Mă ataca din orice poziție. A luat și un avantaj ce părea suficient. Spre sfîrșit însă, cu un de-aschi-barai (măturarea piciorului avansat) și cu un sode-tzuri-komi-goshi (aruncare peste șold prin tragere și ridicare) în serie, am cîștigat, prin yusei-gachi. Cealaltă semifinală o cîștigase Spirov. Deci, un nou meci cu el, de astă dată pentru primul loc. Numai că Spirov m-a luat prin surprindere imediat după ce arbitrul a spus hajime (începeți) cu o kata-guruma (roată în jurul umerilor) ducîndu-mă într-o osae-komi (imobilizare) din care nu prea se poate scăpa; joko-shiho-gatame (control din lateral în toate cele patru „colțuri"). Astfel, în mai puțin de un minut am fost învins. Spirov și-a luat și el revanșa.

Toma Mihalache (dreapta) finalizează o aruncare peste șold (tai-othoshi) în meciul cu bulgarul Plamen Palazov, *obținînd victoria prin yusei-gachi.*

Cealalți judoka din lotul nostru au luptat, în majoritate, bine. Cred însă că **Gelu Nițu** (cat. ușoară), **Adrian Zahincop** și **Loghin Lazăr** (cat. semimijlocie), **Ion Moraru** (mijlocie), **Gheorghe Nache** (semigrea), și **Constantin Georgescu** (grea) puteau obține rezultate mai bune".

BASCHET

SUZANA SZABADOS (POLITEHNICA): „TOATE COECHIPIERELE AU FOST HOTĂRÎTE SĂ ÎNVINGĂ"

Tradiționalul derby al baschetului feminin, meciul Politehnica—I.E.F.S., este comentat de maestrele sportului SUZANA SZABADOS și ANGELICA TITA.

SUZANA SZABADOS (Politehnica): „Ca de obicei acest derby ne-a solicitat la maximum și trebuie să remarc că toate coechipierele mele au fost hotărîte să învingă și au avut o comportare foarte bună. În ceea ce mă privește, m-am străduit — deși mă resimțeam după boala care m-a ținut cîteva zile în pat — să contribui și eu **(n.n. a reușit cu brio, fiind una dintre cele mai bune jucătoare de pe teren)** la realizarea victoriei. În plus, am respectat foarte bine indicațiile prof. Grigore Costescu, care s-au dovedit extrem de prețioase, mai ales în momentele decisive, în special în ultimele minute. Cred că adversarele noastre au un „complex Politehnica", ele neevoluînd nici de această dată la valoarea lor reală, deși sînt jucătoare tinere și talentate".

ANGELICA TITA (I.E.F.S.): „A fost un meci foarte frumos și aproape cu nimic deosebit de cel desfășurat în după amiaza zilei de 25 noiembrie în sala Dinamo, în primul tur al campionatului. Din păcate pentru noi, nu a existat distincție nici ca desfășurare, și nici ca rezultat. Doar că din formația noastră a lipsit Clara Szabo, ceea ce a contat destul de mult. Dar, această absență nu scuză pripeala cu care s-a aruncat la coș în finalul partidei, cînd izbutiserăm să egalăm și chiar să luăm conducerea. Folosirea atacurilor poziționale ar fi fost mai indicată și, poate, ne-ar fi adus succesul".

SCRIMĂ

AL. PRUZSINSZKY (C.S. SATU MARE): „AM REUȘIT SĂ ANIHILĂM HANDICAPUL PSIHIC"

Cel mai interesant rezultat din etapa inaugurală a diviziei A de scrimă este fără îndoială victoria obținută de echipa de spadă a Clubului sportiv Satu Mare în fața redutabilului cvartet al Medicinii Tg. Mureș.

Al. PRUZSINSZKY (Clubul sportiv Satu Mare): De 3 sau 4 ani ne străduim să facem o echipă de spadă cu elemente de valoare apropiată. De obicei, în cvartetul nostru erau doar 3 trăgători care își îndeplineau atribuțiile. În acest campionat îl avem însă printre noi pe fostul campion Carol Kiss. Cu el, am reușit să omogenizăm echipa noastră care a și abordat meciul cu Medicina într-o stare de spirit foarte bună. La aceasta a contribuit și pregătirea excelentă pe care o facem sub îndrumarea lui St. Haukler, un serios pedagog și un subtil tactician. Cu acest rezultat am reușit să anihilăm handicapul psihic pe care îl aveam, de multă vreme, în fața Medicinii Tg. Mureș și sper că vom termina actualul campionat pe o poziție fruntașă.

A. PONGRAȚ (Medicina Tg. Mureș): Vă mărturisesc că eu însumi sînt foarte surprins de acest rezultat. Dacă colegul Huszar nu ar fi fost într-o asemenea dispoziție încît n-a pierdut nici un asalt, eșecul nostru era mai sever. Aportul meu a fost mai puțin consistent (doar 2 victorii) și regret acest lucru. Nu vreau să mă scuz dar sînt dator o explicație. În ultima perioadă m-am consacrat ca și ceilalți componenți ai lotului — aproape exclusiv pregătirii fizice. Mă simt foarte bine dar, deocamdată, între lucrul picioarelor și cel al brațului există un decalaj sensibil. Sper să-l recuperez curînd așa cum sper ca echipa noastră să revină pe urmele liderului.

PLENARA COMITETULUI F.R.H.

(Urmare din pag 1)

că hocheiul **a rămas în urmă față de dezvoltarea bazei sale materiale.** Cu alte cuvinte, dacă în urmă cu ani aveam prea mulți jucători pentru suprafața de gheață artificială existentă, acum raportul a devenit invers.

Patinoarele din Constanța, Sibiu, Poiana-Brașov, Timișoara, Cluj sînt afectate exclusiv agrementului, în timp ce la Suceava, Cîmpulung Moldovenesc sau Tg. Mureș mase de copii încearcă să învețe hochei pe o gheață incertă, furată soarelui și iernilor noastre atît de capricioase. **Practic, acest sport viețuiește în trei centre (București, Miercurea Ciuc și Galați) ceea ce este cu totul insuficient.**

Excelentă ni s-a părut, în acest context, propunerea antrenorului **Zoltan Czaka,** de a se repartiza jucătorii fruntași, care își încheie activitatea, în orașe înzestrate cu patinoare artificiale pentru a forma acolo noi nuclee ale hocheiului. De altfel, direcția unanimă spre care s-au îndreptat discuțiile a fost aceea de a **atrage copiii în practicarea acestui sport, socotindu-se, pe bună dreptate, că aici trebuie căutat viitorul hocheiului românesc.**

Un aspect relevat în cuvîntul tuturor vorbitorilor l-a constituit **calitatea foarte slabă a croselor produse în țară și penuria de echipament, de care suferă toate echipele, inclusiv lotul național de juniori.** Este, fără îndoială, o problemă dificilă pe care biroul federal a promis că va căuta s-o remedieze.

Un capitol amplu al dezbaterilor l-au constituit **aspectele muncii de educație cu sportivii.** Hocheiul, disciplină bărbătească și aspră, presupune spiritul de „fair-play" ca o condiție esențială. Din păcate, în actualul sezon, au existat destul de multe abateri de la acest principiu. S-a propus pentru viitor o colaborare mai strînsă între antrenori, jucători și arbitri pentru instaurarea pe terenurile noastre a unei discipline ferme și a unei atitudini eminamente sportive.

Trăgînd concluziile reuniunii foarte rodnice a oamenilor hocheiului, tovarășul **Emil Ghibu,** secretar al C.N.E.F.S., a arătat **direcțiile principle pe care va trebui să-și canalizeze activitatea Biroul federal, insistînd asupra necesității răspîndirii largi a acestui sport în rîndurile copiilor și tineretului, măririi volumului de efort în pregătire, intensificării muncii de educație.**

Plenara a ales Comitetul federal și Biroul F.R. Hochei în următoarea alcătuire: **Nicolae Bozdog,** președinte, **Mircea Popovici** și **Vasile Tudor,** vicepreședinți, **Vasile Militaru,** secretar general, **Constantin Alexa, Dionisie Balint,** general maior **Constantin Cetină, Constantin Chivu, Ambro Cozanlian, Constantin Diamantopol, Ion Ferencz, Ștefan Ionescu, Stelian Marcu, Eduard Pană, Hugo Preiss, Alexandru Teodorescu, Nicolae Turceanu, Constantin Țico, Dezideriu Varga** — membri.

GONG!

● Sala sporturilor din Constanța a găzduit zilele trecute o reuniune amicală de box între pugiliștii de la Portul din localitate și cei de la Box club Brăila. Lipsită de aportul unor boxeri valoroși (N. Robu, A. Papuc, C. Dafinoiu) aflați în lotul național de tineret ce se pregătește pentru dubla întîlnire cu Iugoslavia, formația din Brăila a fost întrecută la scor: 15—7. Iată rezultatele în ordinea categoriilor (primii sînt trecuți constănțenii): **R. Turan** b.p. **M. Morhidan, Gh. Jipa** b.p. **D. Stavăr, T. Cerchia** b.p. **C. Balaș, L. Vlad** p. desc. 2. **I. Gheorghe, I. Petre** b. ab. 1. **D. Mihai, I. Sali** b. ab. 2. **V. Guță, M. Mosescu** m.n. **E. Stoica, T. Ciobotaru** m.n. **N. Nichitov, I Rotaru** m.n. **Gh. Jipa, Gh. Cernea** p.p. **C. Clochină, N. Grigore** b. ab. 2. **C. Toma.**

N. TEODORESCU — coresp.

● Asociația sportivă Voința din orașul Gheorghe Gheorghiu-Dej a organizat, la Comănești, competiția pugilistică dotată cu **„Cupa 16 Februarie"**, la care au participat echipele S. C. Bacău, Laminorul Roman și Voința. Cîteva meciuri s-au remarcat prin spectaculozitatea lor. Acestea sînt: **V. Prisecaru** (S. C. Bacău) — **I. Mihalache** (Voința) și **C. Tismănaru** (Voința) — **D. Ciocoiu** (Laminorul).

Pe echipe, locul I a revenit echipei organizatoare, Voința Orașul Gheorghe Gheorghiu-Dej. Premiul pentru cel mai tehnic boxer a fost primit de **Costel Tismănaru.**

ION BÎRZAN — coresp.

● Timp de trei zile, la Medgidia s-a disputat un turneu la care au participat pugiliști juniori de la B. C. Brăila, Constructorul Galați, Voința Constanța și o combinată locală compusă din sportivi de la I.M.U. și Cimentul. Clasamentul pe echipe alcătuit la sfîrșitul întrecerilor arată astfel: 1. Combinata Cimentul + I.M.U.M. 34 p, 2. B. C. Brăila 28 p, 3. Constructorul Galați 27 p, 4. Voința Constanța 21 p.

R. AVRAM — coresp.

● După o scurtă perioadă de pregătire la Pălținiș, pugiliștii noștri fruntași au susținut un antrenament public la Sibiu. Amatorii de box din localitate, reuniți în sala Armatei, i-au aplaudat pe cei mai buni boxeri ai țării. Perechile **S. Mihalcea — I. Tîrlă, M. Lazăr — M. Tone, C. Cuțov — I. Vladimir, A. Năstac — I. Györffi, C. Pometcu — Gh. Ciochină** au realizat cele mai frumoase întîlniri.

GH. TOPÎRCEANU — coresp.

Pregătirea sportivilor pentru J.O. să se realizeze la cota maximă!

(Urmare din pag. 1)

sînt competitive pe plan internațional. Este vorba de rezultatele unora dintre atleți, trăgători, scrimeri, voleibaliști, înotători ș.a. Faptul că foarte puțini sportivi de valoare candidează, cu rezultate înalte, pentru loturile olimpice, pentru echipele reprezentative se datorește în primul rînd volumului și calității pregătirii aflate cu mult sub cerințele actuale ale sportului internațional. **A efectua doar 3—4 antrenamente pe săptămînă, și acestea cu o intensitate slabă, nu poate asigura premisele pentru o evoluție superioară a acestor sportivi în competițiile de ampioare.** DE ACEEA S-A ȘI APRECIAT CĂ ACEASTĂ PROBLEMĂ DE ORDIN CANTITATIV A PROCESULUI DE INSTRUIRE NU A FOST REALIZATĂ LA NIVELUL EXIGENȚELOR PREGĂTIRII PENTRU NUMEROASELE COMPETIȚII INTERNAȚIONALE ALE SEZONULUI TRECUT.

Din constatările făcute reiese, în mod clar, că **există suficient timp, la dispoziția sportivilor și antrenorilor, atît pentru mărirea numărului și duratei elementelor, repetărilor, cît și pentru asigurarea refacerii organismului sportivilor care să permită apoi reluarea efortului în condiții optime.**

În legătură cu mărirea cantității de lucru se mai ridică încă o problemă de ordin metodologic, cea a asigurării unei densități optime a fiecărei lecții, indiferent de profilul ei. Aceasta înseamnă, de fapt, valorificarea maximă a timpului afectat pregătirii, eliminarea momentelor neproductive din lecțiile de antrenament (și din păcate sînt atîtea !...), concomitent cu ridicarea rațională a intensității eforturilor. **Orientarea și modernizarea procesului de antrenament trebuie să se concretizeze și în stabilirea modelelor optime de pregătire pentru fiecare probă olimpică, a modelelor de concurs și ale campionilor actuali și de imediată perspectivă** (în corelație cu ceea ce se petrece la nivel maxim pe plan internațional). Toate aceste aspecte se condiționează reciproc și reclamă o mai mare receptivitate din partea antrenorilor față de problematica nouă, verificată de practică. De asemenea, **trebuie reconsiderată pregătirea fizică a tuturor sportivilor, ca parte integrantă a pregătirii lor complexe, a capacității de efort pe care se realizează pregătirea specifică.**

Stă în puterea antrenorilor, în cea a sportivilor ca să realizeze integral sarcinile prevăzute în Programul de pregătire olimpică, în așa fel ca la Montreal, prezența reprezentaților noștri să fie mai activă decît la München, mai ales pe planul performanței, să aducă satisfacții pe măsura potențelor sportului nostru și așteptărilor marii sale mase de simpatizanți și susținători.

Recenta plenară a Consiliului Național pentru Educație Fizică și Sport a evidențiat aceste aspecte și a solicitat tuturor factorilor **să-și aducă o contribuție mai mare la îndeplinirea amplului Program al pregătirii pentru J.O., în fond un program al sportului de performanță din țara noastră.**

„CUPA NAPOCA" LA GIMNASTICĂ MODERNĂ

În dorința de a apropia cît mai mult elevele de gimnastica modernă și de a da acestei ramuri un accentuat impuls, Comitetul județean Cluj al U.T.C., în colaborare cu Inspectoratul școlar județean, a inițiat o amplă competiție adresată școlilor, competiție dotată cu „Cupa Napoca".

Întrecerile, care au debutat în octombrie anul trecut, s-au desfășurat în patru etape: pe școală, pe grupuri de unități școlare, pe orașe (fază care a fost programată la Cluj, Dej și Turda) și finala pe județ, ultimul act fiind abordat de 7 echipe, cele care au rezistat celor 3 „trialuri". Acestea au fost: **Școala generală Panticeu, Școala generală 3 Dej, Liceul Mihai Viteazu și „generală" 4 Turda, liceele „George Barițiu", „Nicolae Bălcescu" și „15" Cluj.**

În urma clasamentului finalei — desfășurată la Cluj, în sala de gimnastică — **primele 3 locuri în „Cupa Napoca" au fost ocupate de:** 1) Liceul George Barițiu (exercițiu cu panglică) 16,30 p. 2) Liceul 15 (exercițiu cu pantglică) 16,30 p. 3) Liceul Nicolae Bălcescu (exercițiu cu minge) 15,20 p.

Alături de inițiativa organizării acestei competiții, inițiativă care merită o subliniere specială, **se cer remarcate apreciatul nivel artistic atins de gimnastele Liceului George Barițiu** (profesoară **Paraschiva Pintilie**), ca și siguranța cu care au evoluat componentele singurei echipe sătești participantă în finală — **Școala generală Panticeu**

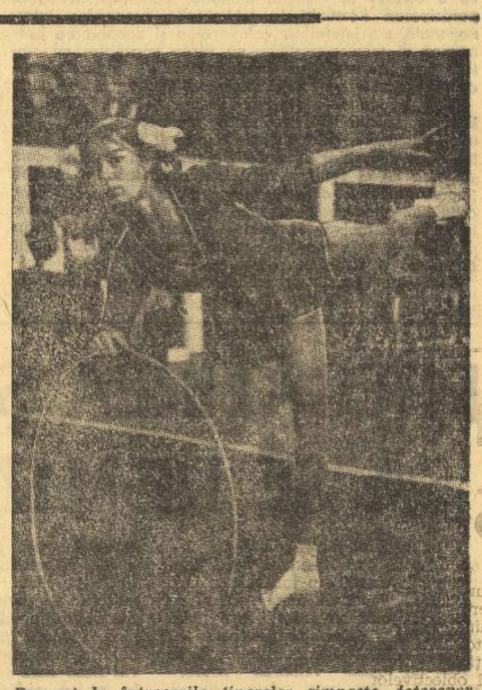

Prezent la întrecerile tinerelor gimnaste, fotoreporterul clujean Rudolf Wagner *a surprins-o în timpul exercițiului cu cercul pe eleva* Dorina Mîndruțiu, *de la Școala generală din Panticeu, autoarea unui rezultat meritoriu.*

—, **formație care și-a datorat prezența printre fruntașele gimnasticii moderne din județ interesului dovedit de către directorul școlii, prof. Nicolae Lupu,** preocupării profesoarei de specialitate **Ruxandra Homescu** și evoluției aplaudate a **Dorinei Mîndruțiu,** un incontestabil talent.

Ns. D.

NUMEROASE COMPETIȚII DE SCHI

Ne aflăm în plin sezon competițional de schi. La munte, pîrtiile sînt luate cu asalt de sute și sute de schiori. În ultima perioadă, corespondenții noștri ne relatează despre numeroasele concursuri ce s-au desfășurat în întreaga țară. Iată amănunte de la cele mai importante.

CAMPIONII JUDEȚULUI MARAMUREȘ

La Mogoșa, s-a desfășurat, zilele trecute, faza județeană a campionatului republican de schi alpin. Pe o vreme excelentă și o zăpadă bună schiorii maramureșeni s-au întrecut cu multă ardoare pentru a se califica în finala pe țară a celor mai buni dintre ei la probele alpine. Au avut loc probe de slalom special și uriaș, precum și de coborîre. IATĂ CÎȘTIGĂTORII: **slalom uriaș seniori:** T. Mersei (C.S.O. Baia Mare); **senioare:** Maria Longaver (Oțelul Baia Mare), **juniori mari:** M. Moisei (C.S.O.); **junioare mari:** Nora Mersei (C.S.O.) **juniori mici:** T. Costin (C.S.O.); **junioare mici:** Ana Iablanoszki (C.S.O.) **Slalom special, seniori:** T. Mersei; **senioare:** Ileana Longaver (C.S.O.); **juniori mari:** G. Lendecki (C.S.O.); **junioare mari:** Nora Mersei; **juniori mici:** G. Hojda (Centrul Borșa); **junioare mici:** Ana Iablanoszki. **Coborîre seniori:** A. Görög (C.S.O.); **senioare:** Maria Ardelean (C.S.O.); **juniori mari:** G. Lendecki; **junioare mari:** Hajnal Pop (C.S.O.).

Ludovic CHIRA

SCHIORII ȘCOLARI ÎN ÎNTRECERE

Stațiunea montană Stîna de Vale a găzduit recent etapa județeană a campionatului național de schi rezervat elevilor. Au luat parte școlari din Oradea, Beiuș, Vașcău, Orașul Dr. Petru Groza ș.a. În urma unor dispute de toată frumusețea, pe primele locuri s-au clasat: **slalom special și uriaș:** Călin Gheorghe, iar la fete, în aceleași probe, Adriana Crovatto (Liceul Agricol Oradea). Cursele de fond, 10 km pentru băieți au revenit lui Tănase Popa (Liceul Agricol Oradea) și la 5 km pentru fete lui Monica Odișteanu (Liceul Orașul Dr. Petru Groza).

Întrecerile de ștafetă 3x3 km pentru fete au fost cîștigate de echipele Liceului Samuil Vulcan din Beiuș, iar cea de 3x5 km pentru băieți de Liceul Agricol Oradea.

Primii clasați vor reprezenta județul Bihor la etapa de zonă ce se va disputa la Baia Sprie.

Ilie GHIȘA

CONCURSURI PE SEMENIC

În frumoasa stațiune a avut loc etapa județeană a campionatelor republicane școlare din Caraș-Severin.

Zăpada abundentă și organizarea excelentă asigurată de comisia județeană de schi, au făcut din întrecerea schiorilor școlari o adevărată sărbătoare. Au avut loc probe de slalom special și slalom uriaș, precum și curse de fond pe distanța de 5 km pentru fete și 10 km pentru băieți. **Iată cîștigătorii la copii: slalom uriaș:** Sabin Mărăgea, Traian Suciu, Liviu Bălătescu, Magda Cristian, Emanuela Marieșan, Mia Vădraru; **slalom special:** Sabin Mărăgea, Traian Suciu, Silviu Butilcă, Lucia Selaru, Emanuela Marieșan și Eugenia Fici (toți de la școala sportivă din Reșița). La școlari, pe primele locuri în ambele probe s-au clasat Cornel Ruziska (Șc. gen. 3 Reșița) și Geta Ivănescu (Liceul 3 Reșița). La fond au cîștigat Robert Benczic (Grup șc. I.C.M.R.) și Ildiko Kussy (Lic. 1).

Doru GLĂVAN

„CUPA DE CRISTAL"

(Urmare din pag. 1)

— Dorel Cristudor a fost și a rămas un copil cuminte — ne răspunde gîndurilor Ioan Söter. **Se pregătește cu furia de care sînt capabili numai oamenii puși pe fapte mari. Și-apoi, la el nu este numai voința, sîrguința. Talentul, acesta-i principalul atu.**

Fiindcă am prins momentul bun, continui să-l chestionez.

— Și despre „europene" ce zici? Anul trecut mergeam cu două mari promisiuni la Rotterdam. Anul acesta, la Göteborg, care sînt piesele grele"?

— E cam devreme pentru o astfel de discuție. După „Cupa de cristal" și, mai bine, după „naționale" aș putea să-ți spun. Totuși, cred că în Suedia vom ieși mai bine. Poate fără „aur", dar cu mai mulți oameni în finale. Ceea ce, trebuie să recunoști, nu e puțin...

Unde este oare Cristudor? — căci de la el am pornit. Söter ne trimite pe stadionul mic. Acolo, pe pista plină de noroi trebuie să fie Cristudor. Îl căutăm. A plecat... Ca un argint viu, aleargă de colo pînă colo. Poate că aleargă după marele record. Și, poate, îl va ajunge.

Sala de la „23 August" pare un stup de albine. Chiar și viitorii „spectatori" ai internaționalelor indoor nu prididesc cu antrenamentul. La cîțiva metri de Carol Corbu se află Argentina Menis Surîzător, antrenorul Ion Benga privește truda Argentinei. Cu o halteră de 20 kg face adevărate jonglerii. Se oprește cînd obosește... haltera. E supărată. Nu-i place locul de antrenament nici modul în care se prezintă halterele, nici podiumul. Dar, cu siguranță, la vară discul va zbura departe. Poate că ar zbura și acum, dar ar trebui să treacă prin ziduri sau prin plafon...

„Cupa de cristal" este la ordinea zilei. Ea deschide pîrtia marilor întreceri, ea poate da speranțe sau... Oricum, ne-am ascuțit condeiele, ne-am pregătit mașinile de scris. Așteptăm startul!

Serii de alergări, de probă sau în concurs, pregătiri febrile, iată ce găzduiește în aceste zile sala de atletism „23 August".

REZULTATE DIN DIVIZIA B LA BASCHET

Întrecerile diviziei B au continuat duminică cu disputarea partidelor etapei a II-a a turului 3. Iată rezultatele înregistrate:

MASCULIN: Sănătatea Satu Mare — Mureșul Tg. Mureș 83—73 (37—34). După o partidă disputată, victoria a revenit gazdelor care au avut un final mai bun. Cele mai multe puncte: **Szolnoci 23, Farkas 21** pentru Sănătatea, respectiv **Moinar 27, Barna 17.** I.E.F.S. II — P.T.T. 117—73 (46—34); Mine Energie — Progresul 76—68 (34—31); Constructorul Arad — Universitatea Brașov 41—84 (22—36); Voința Tulcea — Știința Ploiești 72—69 (38—38); Voința Buc. — Arhitectura 77—62 (38—31); Medicina Tg. Mureș — Crișul Oradea 68—63 (41—28); C.S.M. Iași — A.S.A Bacău 69—66 (39—35); A.S.A. Sibiu — Univ. Craiova 77—61 (38—32).

FEMININ: Constructorul Galați — Tomistex Constanța 44—41 (19—18); Sănătatea Ploiești — — C.S.M. Iași 73—52 (36—20); Rapid Deva — Voința Brașov 57—82 (29—40); I.E.F.S. II — P.T.T. 52—26 (19—13); Progresul — Medicina 74—29 (40—10); Arhitectura — Universitatea 73—32 (28—17); Știința Mediaș — Institutul pedagogic Tg. Mureș 31—51 (14—23); Știința Sf. Gheorghe — Voința Oradea 55—42 (24—16).

Rezultatele ne-au fost transmise de corespondenții **Șt. Vida, C. Harea, Gh. Nicolăiță, P. Comșa, O. Guțu, C. Albu, D. Onciul, I. Ionescu, V. Ștefănescu, Aurel Vasilescu, I. Jura, Z. Rișnoveanu, Gh. Brietă,**

la semnalele ziarului

PRODUCȚIA ȘI CALITATEA MATERIALELOR SPORTIVE (II)

Continuăm să inserăm la rubrica noastră răspunsurile primite în urma publicării articolelor referitoare la **producția și calitatea materialelor sportive.**

ÎN CĂUTAREA UNOR MODELE

Din ampla scrisoare expediată de **Fabrica de mase plastice și cauciuc „Dermatina"** din Timișoara (semnată de tov. director ing. **Alexandru Crilov** și de ing. șef **Ioan Pop**) citățm: **„În cadrul unui vast program de măsuri al fabricii Dermatina — prin care colectivele de muncitori, ingineri, tehnicieni și funcționari din întreprinderea noastră își propun să acționeze pentru ridicarea calității produselor, folosirea rațională și valorificarea superioară a resurselor materiale, modernizarea tehnologiilor de fabricație și a utilajelor, diversificarea produselor — au fost cuprinse și o serie de măsuri privind îmbunătățirea calității și diversificarea materialelor sportive... Pentru analizarea posibilităților de realizare a sarcinilor ce revin întreprinderii noastre, precum și pentru a putea lua măsuri eficiente pentru realizarea noilor produse care au ca scop creșterea mișcării sportive din țara noastră avem neapărată nevoie de modelele pe care C.N.E.F.S. trebuia să ni le pună la dispoziție. Sîntem în așteptarea lor".**

Și, trebuie să fim de acord că este o așteptare cam lungă pentru că Dermatina n-a primit de la serviciul de resort al C.N.E.F.S. din trimestrul III. 1973, mostrele pentru ventile necesare mingilor de volei, fotbal și handbal; din trimestrul IV, modelele de camere pentru diverse tipuri de mingi și de la 1 august, mostrele de proteze dentare pentru box Ciudată indiferență, mai ales că „reprezentanții C.N.E.F.S. trebuiau să prevadă greutățile pe care le vor întîmpina pentru trimiterea mostrelor". De acord.

Firește „cel mai important lucru, însă, este în ce măsură obligațiile contractuale ale fabricii pentru anul 1974 vor satisface cerințele mișcării sportive. În acest sens redăm situația contractelor pe 1974 comparativ cu planul: camere mingi handbal — planificat 20 000 per., contractat 14 900; camere mingi volei: planificat 22 000 per., contractat 11 700 per.; camere mingi fotbal: planificat 33 000 per., contractat 26 000 per. În condițiile în care contractele încheiate cu fabricile Flacăra Roșie București și Căprioara Sebeș-Alba sînt sub nivelul planificării ne întrebăm în ce măsură se vor putea satisface cerințele tot mai mari ale mișcării sportive din țara noastră? (n.r. întrebare la care subscriem și pe care o punem la rîndul nostru celor două fabrici). Menționăm că nu **știm de ce fabricile susmenționate nu au încheiat contracte pînă la nivelul planului"** (n.r. mărturisim că nici noi nu știm, dar am fi foarte curioși să aflăm).

„Pe viitor dorim o colaborare cît mai fructuoasă". O dorință reciprocă și care colaborare vă urăm să existe și cu partenerii de producție.

UN RĂSPUNS LACONIC (PREA LACONIC) ȘI FORMAL

Întreprinderea de confecții Botoșani ne expediază un răspuns extrem de scurt, pe care nu este greu să-l reproducem în extenso: **„În referire la adresa dv. nr..., vă comunicăm prin prezenta că am luat cunoștință de articolele publicate în ziarul nr... și ne însușim criticile aduse referitoare la produsele confecționate de întreprinderea noastră, cu precizarea că, avînd sarcini de export, care au prioritate, s-au produs unele întîrzieri în executarea și livrarea produselor la F.P. Ulterior produsele restante au fost onorate".** (semnează: director ing. N. Pasăre, șef C.T.C. „M. Anghelache, șef birou desfacere, Ioan Bitta).

Scurt, dar nu și cuprinzător. Fără a nega importanța sarcinilor de export, nu putem fi de acord cu neglijarea pieței interne, deoarece între cele două probleme de producție trebuie să existe o perfectă corelare și nicidecum un dezacord în ce privește calitatea, cantitatea și termenele de livrare. Nici un cuvînt despre intențiile pentru 1974, despre modul cum are de gînd să-și onoreze obligațiile Fabrica de confecții din Botoșani. Oare și în acest an susnumita unitate își va însuși „criticile aduse"? Noi nu vrem să fim chiar atît de pesimiști. Să sperăm că nici conducerea fabricii.

Rubrică redactată de
Emanuel FÂNTÂNEANU

P.S. Ne-au rămas datoare cu răspunsul „Tricodava" București (la două articole), I.P.M.S. Reghin, Consiliul pentru educație fizică și sport, sector 1 București, Inspectoratul școlar județean Vaslui, C.J.E.F.S. Craiova, clubul Progresul, Inspectoratul Școlar al municipiului București, C.J.E.F.S. Sibiu. Amintim că în această direcție există și prevederi legale. Au fost, oare, uitate? Așteptăm...

Universitatea și sportul

VIITORII DASCĂLI FAC PRACTICĂ PEDAGOGICĂ LA SATE

O inițiativă valoroasă, — o premieră în materie — a fost materializată, recent, de către conducerea FACULTĂȚII DE EDUCAȚIE FIZICĂ DIN GALAȚI. Conf. univ. **Florin Balaiș**, decanul acestei unități de învățămînt, împreună cu corpul profesoral au hotărît ca, **toți cei 37 de studenți, din ultimul an de studiu, să facă practică pedagogică, pe o perioadă de două săptămîni, în comuna Fechea.**

Zi de zi, viitorii profesori de educație fizică organizează și îndrumează activitatea sportivă din cele trei școli din această așezare rurală.

Bucurîndu-se de sprijinul Comitetului comunal de partid, al primarului **Ion Marinescu**, ei au posibilitatea **să pună în practică cele învățate în anii** de studiu pe băncile facultății. Inițiativa s-a dovedit excelentă, iar rezultatele înregistrate confirmă că studenții, prin lucrul cu elevii, se integrează nemijlocit, se familiarizează cu viața satului, cu mediul în care vor lucra, în momentul absolvirii facultății.

Realizările obținute de studenții gălățeni sînt notabile și ele confirmă activitatea depusă în direcția activizării și consolidării sportului în această mare comună a județului.

Printre succesele obținute de studenții practicanți, se remarcă **testarea a peste 2000 de elevi și eleve** (conform recentelor norme introduse de Ministerul Educației și Învățămîntului), **organizarea unei duminici cultural-sportive** cu o participare numeroasă, **elaborarea unui program de exerciții de gimnastică pentru înviorare** introdus la internatul școlar al comunei (în care sînt cazați 900 de elevi), **inițierea a numeroase întreceri interclase**, crosuri pe școală și comună, participarea unui important număr de tineri și tinere la **concursurile prevăzute în etapa de iarnă a „Cupei tineretului" ș.a.**

Am notat doar cîteva din realizările celor 37 de studenți. Dar — trebuie reținut — activitatea lor multilaterală este bine apreciată de forurile comunale și de conducerea facultății, care urmărește îndeaproape practica pedagogică, îi sprijină în laborioasa lor activitate pe cei ce mîine vor preda lecțiile de educație fizică în școlile din mediul rural.

Telemac SIRIOPOL

PE CÎND ȘI O VALOARE INTERNAȚIONALĂ CERTĂ ÎN BASCHETUL STUDENȚESC FEMININ?

● De la competiții de masă, în echipe de divizia A ● Din 24 de campionate naționale, 12 au revenit cluburilor universitare ● Politehnica și I.E.F.S. luptă, din nou, pentru primul loc

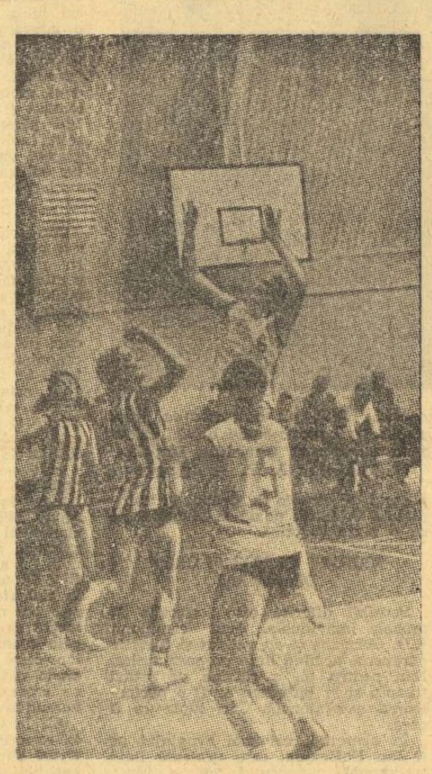

Aspect din întîlnirea dintre două echipe studențești participante în prima divizie: Universitatea Cluj și Universitatea Timișoara.

Am analizat, în rubrica noastră trecută, situația existentă în baschetul masculin studențesc, arătînd evoluția modestă pe care o au cele mai multe dintre formațiile noastre universitare angajate în eșalonul superior al întrecerilor pe plan național, valoarea lor redusă în arena internațională.

Astăzi, vom încerca să prezentăm, din aceleași unghiuri, situația baschetului feminin, pornind de la ideea (și realitatea) că acest joc sportiv se bucură de o mare popularitate în rîndul studentelor noastre, dispune de formații consacrate și de elemente talentate, are o veche tradiție.

Ar fi de notat, dintru început, faptul că **primul campionat național feminin, desfășurat în 1950, a fost cîștigat de o echipă studențească — ȘTIINȚA BUCUREȘTI — iar apoi, de-a lungul a 23 de ani, 11 ediții ale întrecerii au revenit echipelor universitare (Știința Cluj, I.C.F., Știința București, Politehnica București), ceea ce denotă o netă supremație.**

Aceasta consemnează, evident, **valoarea constant ridicată pe plan național a** baschetului feminin universitar, grija permanentă pentru găsirea celor mai bune soluții de pregătire, de formare în rîndul studentelor a dragostei pentru acest joc sportiv, de selecționare a celor mai talentate, din echipele ce se întrec în competițiile de masă, pentru formațiile ce participă la cel mai înalt eșalon al baschetului feminin.

Și în actuala ediție a campionatului, echipele universitare se numără printre protagonistele diviziei A, 4 dintre ele aflîndu-se în primele șase locuri ale clasamentului.

Deci, spre deosebire de baschetul studențesc masculin, echipele feminine s-au aflat, de fiecare dată, în lupta pentru primele locuri și, spre meritul lor și al antrenorilor care le-au pregătit, nu de puține ori, au și intrat în posesia titlurilor de campioane. Iată că atunci cînd există pasiune și dragoste pentru culorile cluburilor sportive studențești este posibilă și realizarea unor rezultate de excepție, care mențin baschetul feminin studențesc la o bună valoare internă.

Munca susținută, modestia, talentul recunoscut al multor jucătoare au determinat selecționarea lor, repetată, în echipele reprezentative, participarea lor, cu unele rezultate notabile, la întrecerea celor mai bune echipe continentale, la alte competiții de anvergură.

Există premise ca printr-o pregătire superioară, la cel mai înalt nivel, echipele feminine studențești, prin grija permanentă a cluburilor de care aparțin, să realizeze noi performanțe și pe plan internațional. Participarea lor la diferitele „Cupe europene", în unele faze superioare, este un indiciu că și în acest domeniu se pot înregistra noi salturi valorice. Echipe ca **Politehnica și I.E.F.S.** București au posibilitatea de a demonstra că baschetul studențesc este capabil de noi creșteri atît pe plan intern cît și internațional.

Prezența în eșalonul superior a formațiilor Politehnica, I.E.F.S., Universitatea Cluj și Universitatea Timișoara, precum și a Universității Iași în partea a doua a clasamentului primei divizii naționale reprezintă o mărturie elocventă că baschetul feminin poate fi plasat printre sporturile studențești cu rezultate dintre cele mai bune, de la care se așteaptă și în continuare realizări pe măsura eforturilor ce se depun pentru ridicarea sportului românesc pe o treaptă cît mai înaltă.

Paul IOVAN

IN COMPETIȚIA TINERETII

„NOI TREBUIE SĂ ACȚIONĂM, NU TIMPUL!"

Interesați să vedem CUM și ÎN CE PROPARȚIE sînt angrenați universitarii de pe Someș în „Cupa tineretului", CÎT au avansat ei pe itinerariile marii competiții, am întreprins recent un raid la cîteva dintre catedrele de specialitate ale institutelor clujene de învățămînt superior, vizite pe care le-am dublat, însă — pentru conturarea unei imagini cît mai fidele a situației — cu sondaje printre studenți și prezențe la locurile de întrecere.

Primul intervievat: lector univ. **Mircea Dumitrescu**, șeful disciplinei educație fizică de la **I.M.F. „Competiția** — ne relatează interlocutorul — **avansează la toate sporturile incluse în programul ediției de iarnă, cel mai populat rămînînd însă tenisul de masă, care a înregistrat, de la începutul semestrului doi, 870 de prezențe. Lui îi urmează șahul, disciplină care a adus în fața tablei cu 64 de pătrate cîrca 300 de studenți. De subliniat că ambele acțiuni se desfășoară sub patronajul U.A.S.C. din institut, organizație care dovedește foarte mult interes pentru aceste activități. În ceea ce privește catedra de specialitate, sînt de reținut acțiunile pe care le-am organizat la schi, desfășurate la Băișoara, Hoia și Făget, unde au fost prezenți cîrca 280 de studenți și studente".**

Despre bogatul program competițional de la șah și tenis de masă ne vorbește și șeful catedrei de la POLITEHNICA, conf. univ. **Ion Moina**. Ni se specifică, totodată, că întrecerile de baschet și volei sînt în plină desfășurare, și-și exprimă regretul că studenții Politehniei n-au putut da schiului caracter de masă pentru că magazia institutului dispune de un echipament minim.

Același regret aveam să-l întîmpinăm și la AGRONOMIA, unde — conform relațiilor oferite de șeful catedrei, conf. univ. **Abro Cozanian** — „avînd numai 8 perechi de schiuri, a trebuit să suprimăm întrecerile de masă la această disciplină și să predăm schiurile celor care urmează să reprezinte institutul la faza pe centru universitar. **În compensație, Agronomia s-a orientat masiv spre jocuri, categorie la care dispune de sală și se bucură de largă audiență printre studenți".**

Păcat însă că, chiar agronomii — viitori oameni ai terenului — trebuie să stea la gura sobei, în loc să se fortifice pe pîrtiile înzăpezite și în aerul tare al muntelui...

Înțelegem că ei — ca de altfel și omonimii lor de la Politehnica — s-au izbit de niște neajunsuri obiective. Nu se putea însă face chiar nimic, astfel ca schiul să nu... alunece definitiv din programul „Cupei tineretului"?

Împrumutul sau colaborarea între catedrele institutelor din Cluj n-ar fi fost, oare, o soluție salvatoare?

Evident, toate relatările au ținut să ne releve faptul că universitarii clujeni au făcut pași importanți pe itinerariile „Cupei tineretului".

Sondajele de opinie printre competitori și vizitele inopinate la locurile de concurs ne-au relevat, însă și cîteva fațete nu tocmai roze: 1). **În comparație cu marea masă a studenților clujene, cifra prezentă în competiții este foarte mică; 2). Cei angajați în întreceri sînt, în proporție covîrșitoare, studenții anilor care au inclus în programa universitară ore de ducație fizică, ore în timpul cărora se și desfășoară multe dintre întrecerile programate în cadrul „Cupei tineretului"; 3). La unele discipline — de regulă jocurile — întrecerile inter-grupe sînt doar o formalitate, iar mulți dintre studenți nu... cunosc titulatura competiției în care sînt angajați.**

Lacune pe care le-am dori rapid remediate, iar nu lăsate să le îndrepte timpul — după cum opina un cadru de specialitate dorind să ne atenueze nemulțumirile pe care le exprimam.

Nușa DEMIAN

PROMISIUNI UITATE LA TIMIȘOARA...

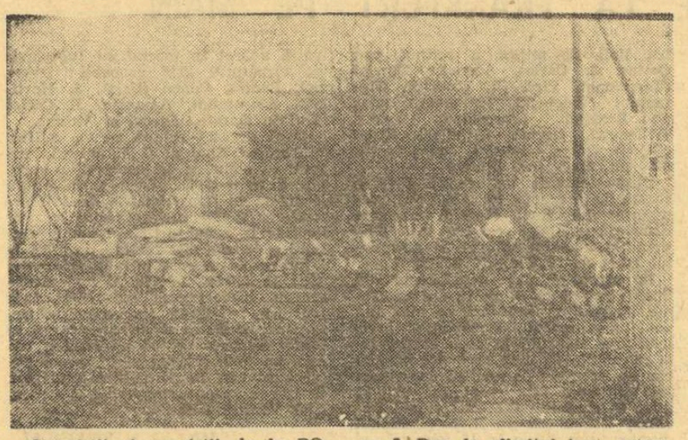

Caiaciștii și canoiștii de la POLITEHNICA TIMIȘOARA au beneficiat multă vreme, și cu rezultate bune, de baza nautică a Școlii sportive din str. Vasile Pîrvan nr. 5. Dar, la sfîrșitul lunii octombrie a anului trecut, clădirea și instalațiile sanitare au fost demolate. Desigur, sistematizarea malurilor rîului Bega a constituit o necesitate obiectivă, dar cei ce au decis descompletarea bazei sportive au uitat, din păcate obligația ce le revine prin LEGE de a reconstrui unității afectate instalațiile necesare.

S-au făcut promisiuni ferme că în scurt timp baza nautică va fi redată, în totalitate, activității (inclusiv clădirea și instalațiile sanitare) Dar, după cum se vede din fotografie (executată în ianuarie 1974), totul a rămas... o simplă promisiune. Caiaciștii și canoiștii timișoreni continuă, totuși, să se pregătească în absența celor mai elementare condiții de igienă.

Sperăm că forurile locale vor lua măsuri grabnice de înlăturare a acestor neajunsuri, mai ales că la Timișoara, datorită condițiilor atmosferice, activitatea competițională și de pregătire în această ramură sportivă nu cunoaște decît scurte întreruperi.

PE TEME ACTUALE

Responsabilitatea jucătorului, o condiție morală permanentă

Un vechi și foarte cunoscut activist sportiv, **dr. Florian Șerban**, remarca, cu prilejul recentei plenare a clubului **Sportul studențesc**, că există o anumită mentalitate potrivit căreia, atunci cînd se analizează activitatea unei echipe divizionare dintr-o perioadă de timp oarecare, **singurul personaj pe care nu-l critică nimeni sau mai bine zis nu-l critică așa cum trebuie, este jucătorul.** Ca și cînd acesta ar fi absolvit, din oficiu, de răspunderea ce-i revine în sfera performanței: ca și cum un consemn-bizar, desigur — generat nu din respect exagerat, ci de o inexplicabilă teamă de a nu complica lucrurile și-ar propune să descopere doar parțial realitatea, evitînd confruntarea cu adevărul în deplinătatea lui.

Și dr. Fl. Șerban are perfectă dreptate! Pentru că, fără să fie nevoie a face eforturi de memorie, exemplele care să ne arate cît de puțin este făcut răspunzător jucătorul de fotbal, în raport cu ceilalți factori care contribuie la neîmplinirile pe plan colectiv ale echipei, sînt foarte numeroase, constituind o neplăcută regulă. În schimb, la momentele de scadență ale întrecerii competiționale — uneori și mai devreme — ca măsuri de îndreptare a situației, se aduc modificări în componența conducerilor de secții și de cluburi, se renunță fără temei obiectiv, la serviciile unor antrenori, sînt puși în discuție și înlocuiți medicii și chiar maseorii. Pînă și propriul public, în unele cazuri, suspectat de infidelitate, este acuzat că nu și-a adus aportul moral la realizarea obiectivelor propuse.

Despre jucători însă — la ora bilanțurilor periodice — mai nimic sau prea puțin! Se spune doar așa, la modul general de exprimare și în termeni tehnici, că au existat unele lipsuri în ce privește capacitatea de efort sau unele manifestări de infatuare; că defensiva a fost penetrabilă și atacul insuficient de eficace. Dar referiri precise, concrete, la contribuția individuală a fiecăruia dintre cei cărora li s-a acordat creditul apărării culorilor clubului, nu se fac, de regulă. Și nici nu se cere jucătorilor să-și justifice activitatea, la capătul unui sezon, să se pronunțe în spirit autocritic asupra a ceea ce constituie obligația lor față de colectiv și performanță. Aceasta pentru că, pe undeva, mai stăruie ideea greșită care-i îndeamnă pe unii, chiar conducători, să se supună ei voinței și capriciilor jucătorilor și nu să-i facă pe aceștia a se subordona, fără rezerve, intereselor echipei.

Există, însă, pe parcursul unui an competițional și momente în care spiritul de responsabilitate al jucătorului atinge cote maxime. Unul dintre aceste momente l-am putea plasa în cuprinsul perioadei pregătitoare de iarnă. Mai exact, în prima parte a acesteia, în etapa acumulărilor montane cînd, fără excepție, eforturile depuse pentru o instruire de calitate, în condițiile deosebit de grele ale anotimpului friguros, produc pur și simplu sentimentul unei sincere admirații. Cum se explică un asemenea lucru? Poate setea de mișcare, după inactivitatea din vacanță să fie o cauză; poate mediul stimulator al antrenamentelor sau însuși grijile competiției în perspectivă să determine o participare mai conștientă la realizarea sarcinilor de etapă ale procesului de instruire și educație.

Demn de reținut este faptul că începutul este întotdeauna promițător. Că jucătorii pornesc la drum cu o doză de încredere și cu dorință de afirmare. Treptat, însă, chiar din partea a doua a perioadei de iarnă, angajamentul lor față de propria pregătire scade inexplicabil și totuși explicabil în același timp. De ce? Pentru că jucătorii însiși, primii interesați de viitoarea lor comportare în campionat, consideră suficient efortul depus pînă atunci și tind către o relativă relaxare, exact în momentul în care se impune un nou impuls, către un vîrf de mobilizare generală. Pe de altă parte și atenția antrenorilor — îndreptată acum exclusiv asupra jocului și formulei de echipă — reduce munca de educație la dimensiuni ce o departajează net de instruire. De aici, din acest punct în care practic se rupe un anumit echilibru în sînul echipei, lucrurile pot evolua în sens negativ mai tîrziu. Pe parcursul competiției, responsabilitatea jucătorilor devenind un factor dependent de conjunctură. Și nu invers. Adică, răspunderea individuală și colectivă să fie aceea care să determine, în viața unei formații, împlinirea obiectivelor propuse.

Mihai IONESCU

IORDĂNESCU: „SÎNT CONVINS CĂ, ÎN CELE DIN URMĂ, VOM REUȘI..."

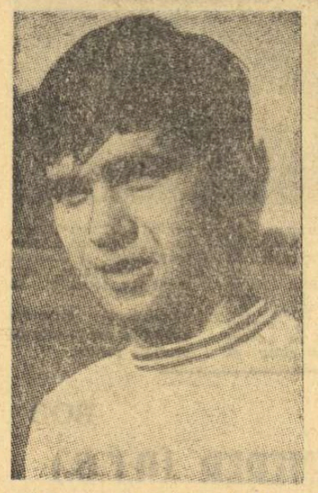

Facem calea întoarsă spre București. Sîntem aceiași care, în ajun, luasem startul, din dreptul terenului Ghencea, pentru jocul Stelei cu Chimia, la Rm. Vîlcea.

Lîngă noi, din întîmplare, în autocar, Iordănescu. Un subiect dintre acelea ce nu-ți vine singur în... întîmpinare. E de felul lui mai tăcut, mai puțin locvace decît — să zicem — Lucescu, ceea ce nu-i strică deloc. Nu se abandonează ușor nici bucuriei, nici tristeții și această înclinație spre echilibru ne vorbește despre un om matur la... mai puțin de 24 de ani. Ce-i conferă acest atribut întîlnit, de obicei, la un jucător cu stare mai vechi de serviciu pe dreptunghiul gazonului? Poate faptul că a îmbrăcat destul de devreme tricoul echipei naționale, relativ la puțin timp după debutul la echipa de club, poate faptul că aproape odată cu satisfacțiile, fotbalul i-a prilejuit și necazuri, prea multe necazuri, pentru un jucător tînăr. Nici în sezonul trecut, aidoma precedentelor, Iordănescu n-a scăpat de crampoanele adversarilor direcți. Se sfiește să-i numească, încercînd să se impace cu gîndul că poate nu le-a fost în intenție. Ne vorbește doar de consecințele loviturilor: „Nu terminasem bine, anul trecut, cu operația de menisc, la piciorul drept, cînd o entorsă, cu întindere de ligamente la glezna stîngă, m-a ținut și în toamnă pe tușă o bună bucată de vreme".

— „Și acum, totu-i în ordine?"

Puiu Iordănescu întîrzie un timp cu răspunsul, ne întreabă dacă vrem cumva să scriem ceva la ziar și, cînd află intențiile noastre, își cîntărește și mai mult gîndurile, vorbele... „Mă simt bine acum, mi-a priit tratamentul la Băile Felix, unde am stat 12 zile. Am făcut impachetări cu nămol și băi sulfuroase, și pentru genunchi, și pentru gleznă. Să vă spună băieții cum ne-am angajat cu toții la efort în pregătirile de la munte..."

Face o pauză, după care reia în ideea la care se oprise: „Și ce pregătiri au fost iarna asta! Ca niciodată! S-a lucrat metodic, solicitările fizice maximale fiind urmate de un program de recuperare și dezobosire judicios întocmit".

Ajungem, firește, să vorbim și de echipa națională. „În ziua convocării la lot, mă aflam în plin tratament la Băile Felix. Regretam, într-un fel, că nu sînt cu băieții, dar însuși antrenorul Valentin Stănescu ținuse să mă liniștească: „Lasă Puiule, că pentru tine trenul naționalei nu e pierdut. Acum este necesar să-ți refaci complet gleznele și genunchii". „Știi ce efect au avut asupra mea spusele antrenorului? Cît de mult m-au liniștit ele? Cît m-au stimulat, în plus, pentru pregătirea de iarnă!"

Mărturisește, apoi că, în cazul în care va „prinde" echipa pentru Paris va dori să joace tot înaintaș central retras, pentru că e postul care-i convine și că, în acest sens, și antrenorii sînt de acord. Cînd îi amintim cît de bine s-a descurcat sub tricoul cu nr. 11, în partida cu Cehoslovacia, cînd l-a depășit cum a vrut pe valorosul Dobias, Iordănescu înțelege aluzia și are replica gata: „Cu o aripă stînga de meserie, cum este Marcu — după părerea mea un jucător dotat cu mari calități — n-ar mai trebui să se pună problema tricoului nr. 11. Și apoi, vă rog să mă credeți, chiar atunci cînd m-am simțit complexat de idee că nu sînt decît o improvizație în post. Așta, atît la națională cît și la club".

Autobuzul se apropie, pe nesimțite, de Bucureștii. Ocazionalul, dar atît de binevenitul nostru interlocutor simte, parcă, nevoia să se întoarcă de unde a demarat discuția noastră și revine la... echipa de club: „Nu vă închipuiți, poate, cît de mult dorim noi cei de la Steaua să ne comportăm la înălțime, în retur! Cît de mult exersăm, în dorința de a ne însuși o idee de joc, structural modificată față de ceea ce am jucat pînă acum. Sînt convins, și asta chiar v-aș ruga să inscrați în ziar, că în cele din urmă, vom reuși. Mai ales dacă, în scopul pe care ni l-am propus, un timp oarecare, la începutul returului, vom beneficia și de înțelegerea suporterilor noștri, cărora le cerem doar puțină răbdare. O îngăduință pe care, în numele echipei, eu o solicit și noului nostru antrenor care, pentru a putea culege, la rîndu-i, roadele muncii sale, va trebui să ne-o acorde", a încheiat discuția Puiu Iordănescu.

Gheorghe NICOLAESCU

„CUPA TINERETULUI"

(Urmare din pag. 1)

La Cîmpulung Muscel, de pildă, 180 de tineri s-au întrecut la schi, pe dealul Sasului, iar alți 250 la săniuțe, pe dealul Mățăului.

Cîteva rezultate: Schi, fond (11—14 ani): **Rozalia Ungureanu**; 19—30 ani: **Paul Iancu**. Slalom (11—14 ani): **Gabriela Bădescu**; 19—30 ani: **Aurel Cojocaru**. Sanie, 11—14 ani: **Irina Tudose**; 15—19 ani: **Olivia Popescu**.

GALAȚI Studenții se întrec în Piatra Mare

Catedra de educație fizică a Institutului politehnic din localitate (șef-lector **Alexandru Miron**) a găsit în organizarea Cupei tineretului un nou prilej de inițiativă. Pe baza unui riguros plan de măsuri, asistenții universitari **Gheorghe Gonciu, Nicolae Hețiuc** și **Adriana Ciolan**, au organizat întrecerile din cadrul populare competiții de masă la nivelul grupelor și anilor de studii. Tinerii sportivi s-au întrecut la șah, tenis de masă, schi, orientare turistică, volei, baschet și fotbal. În concursul de schi, disputat la Piatra Mare, au cîștigat studenții **Doina Jecu** și **Romeo Adamiu**, iar în întrecerile de tenis de masă și șah, disputate în sala cantinei studențești și la Palatul sporturilor, s-au impus **N. Dubiș** și respectiv, **C. Zăinescu** și **Mariana Ruse**. La jocuri, cele mai numeroase echipe au prezentat anii I (subingineri), II și III (ingineri).

Finalele au loc săptămîna aceasta.

T. SIRIOPOL

La Curtea de Argeș, întrecerile au avut loc pe pîrtia de la valea Lașului, cu peste 200 de participanți. S-au evidențiat **Maria Ologu** și **Maria Toader** (sanie), **Aurel Bițian** și **Cristina Georgescu** (schi fond)

În fine, la întrecerile de la Rucăr s-au remarcat **Marinela Beldugaru** și **Lucia Ancu** (sanie), **Claudia Drăguț, Elena Catrinu** și **Gheorghe Butoi** (tenis de masă).

ILIE FEȚEANU

BUCUREȘTI Un concurs inedit la casa pionierilor din sectorul V

Conducerea Casei pionierilor din sectorul V a organizat zilele trecute un concurs inedit în cadrul **„Cupei tineretului", o întrecere de tir cu aer comprimat.** Într-una din săli a fost amenajat un mini-poligon cu trei linii de tragere și cu instalație mecanică de mînuirea țintelor. La concurs — condus și supravegheat de prof. V. Fota — s-au prezentat 82 de pionieri și elevi. Unii dintre ei s-au evidențiat ca buni ochitori, ca de pildă, **Dorin Boboșcă**, care din 100 de puncte posibile a obținut 86, ceea ce pentru un țintaș începător constituie o performanță.

Iată cîștigătorii: categoria 6—10 ani (10 „diabolouri" — pușcă) fete — **Emilia Martin** (Șc. gen. 165) 64 p. băieți — **Gabriel Popescu** (Șc. gen. 100) 76 p; cat. 11—14 ani fete — **Alexandra Foamete** (Șc. gen. 119) 76 p. băieți — **Dorin Boboșcă** (Șc. gen. 138) 86 p.

fotbal

ASTĂZI

PAOK SALONIC EVOLUEAZĂ LA PITEȘTI IAR UJPESTI DOZSA LA ORADEA

Astăzi, două echipe bine cunoscute în Europa, recomandate și de recentele lor performanțe din cupele europene evoluează în țara noastră: la **Pitești, PAOK Salonic** întîlnește pe **F.C. Argeș** iar la **Oradea, Ujpesti Dozsa** pe **F.C. Bihor.** Formația din Salonic este deținătoarea trofeului **„Cupa Greciei"** și a ajuns în sferturile de finală ale **„Cupei cupelor"** unde va întîlni pe deținătoarea trofeului, **A.C. Milan. U pesti Dozsa**, campioana Ungariei, s-a calificat și ea în aceeași fază dar a competiției nr. 1 a cluburilor din **Europa**, C.C.E., și va avea ca parteneră de întrecere pe **Spartak Trnava.**

Jucătorii lui **PAOK Salonic** au sosit în Capitală, ieri seară, cu avionul. Ei au înnoptat la București, urmînd să se deplaseze la Pitești în această dimineață, cu autocarul. Înainte de plecarea din **Atena**, renumitul internațional Kudas, căpitanul formației, a declarat că partida de la Pitești prezintă un mare interes pentru echipa lui. „Vrem să cîștigăm neapărat, a spus el **Forma noastră e excelentă, campionatul o dovedește, și avem nevoie de verificări la maximum". F.C. Argeș** va începe meciul cu unsprezecele său — standard, adică: **Stan — Pigulea, Olteanu, Vlad, Ivan — Mustățea, M. Popescu — Troi, Dobrin, Radu, Jercan. Probabil** că antrenorii **Coidum** și **Dima** vor efectua schimbări pe parcursul întîlnirii spre a vedea și potențialul numeroșilor tineri jucători promovați în lotul primei formații. Întîlnirea de la Pitești, de pe stadionul „1 Mai" — pe care se va inaugura, astfel, sezonul internațional 1974 — va începe la ora 15.30

La Oradea, campioana **Ungariei** va prezenta, ca și la **Arad**, cea mai bună garnitură a sa în acest moment: **Lipovszki** (un tînăr și talentat succesor al lui **Szentmihaly**) **— Losko, Harsanyi, Bankuti, Dunai III — Horvath, Toth, Zambo — Fazekas, Bene, Nagy.** Recordmenul — în activitate — al selecționarilor în reprezentativa Ungariei, cunoscutul Bene, a declarat după meciul de la Arad: **„A fost o bună partidă, mai cu seamă dacă ne gîndim că și arădenii și noi sîntem la primele ieșiri oficiale. Mă bucură că am învins. În pregătirea psihologică a partidelor din „Cupa campionilor" contează aceste succese".** Orădenii au sosit luni acasă, venind de la **Predeal.** Ei au handicapul de a fi susținut foarte puține jocuri, mai cu seamă cu adversari de prim ordin cum este unsprezecele din **Budapesta.** Dar antrenorul **Ferenczi** și elevii lui speră într-o replică forte.

ȘTIRI • ȘTIRI • ȘTIRI • ȘTIRI

Astăzi la Giurgiu DUNĂREA — RAPID

Echipa **Rapid** va susține azi, la Giurgiu, un meci de verificare cu divizionara B din localitate, **Dunărea.** La sfîrșitul săptămînii, sîmbătă sau duminică, feroviarii vor juca din nou în Giulești în fața suporterilor săi, în compania unui adversar din Divizia A care urmează a fi desemnat (probabil, Steaua).

S.C. BACĂU — TURNEU ÎN IUGOSLAVIA

În cursul după-amiezii de mîine, fotbaliștii de la **S. C. Bacău** vor pleca, în **Iugoslavia**, unde, la invitația formației **Velej Mostar**, vor întreprinde un turneu de trei jocuri. Primul dintre ele se va disputa duminică, 10 februarie.

Mîine, la București PROGRESUL — ETAR TÎRNOVO

Echipa bucureșteană Progresul își continuă suita partidelor amicale. Astăzi de la ora 15, pe stadionul din strada dr. Staicovici, „bancarii" vor întîlni divizionara C, **Rova Roșiorii de Vede**, iar mîine, de la aceeași oră și pe același stadion, formația din prima divizie bulgară, **Etar Tîrnovo.** Duminică echipa bulgară va evolua la Pitești, în compania formației F. C. Argeș.

BULETINUL TRANSFERĂRILOR

La serviciul de legitimări al Federației au mai fost depuse, în ultimele zile, cereri de transfer, însoțite de cuvenitele dezlegări. Dintre cererile depuse am spicuit cîteva: **Goigaru** (Chimia Rm. Vîlcea) **Mircea Marian** (Mureșul Deva) și **Tichigiu** (Triumf București) — pentru Dinamo București; **Ardeleanu** (Progresul București) — pentru Sportul studențesc, **Goca** (Corvinul Hunedoara) pentru U.T.A., **Rădulescu** (Metalul Plopeni) — pentru F. C. Petrolul Ploiești, **Cornelius Nicolae** (ICSIM București) — pentru Chimia Rm. Vîlcea, **Samoilă** (Trotușul Gh. Gheorghiu-Dej) — pentru Politehnica Iași.

AZI A APĂRUT NUMĂRUL 402 AL REVISTEI

FOTBAL

Din sumarul căreia vă recomandăm:

● **Echipa națională între două turnee de iarnă: ianuarie 1973 — ianuarie 1974** (O discuție asupra lotului reprezentativ în anul trecut și a perspectivelor noului lot care s-a deplasat în Turcia).

● Reportaje de la pregătirile pentru noul sezon ale echipelor **Steaua, Universitatea Cluj și Politehnica Timișoara.**

● **Probleme ale fotbalului în discuția recentei plenare a C.N.E.F.S.**

● La **„Interviul săptămînii"**, fostul internațional **Vasile Alexandru**

● O pagină de... **„confidențe precompetiționale"**

● Considerațiuni tehnico-metodice asupra perioadei actuale de pregătire a sezonului

● Pagina de **Magazin extern**

● Continuarea paginilor de **„Panoramic mondial 1973"**

● O corespondență înaintea meciului de baraj Spania — Iugoslavia

● Rubricile permanente: **Dialog cu cititorii, Sublinieri, Carnet extern, Din fotbalul internațional, Campionatele naționale în Europa**

LOTO—PRONOSPORT

Se aduce la cunoștința participanților că omologarea biletelor cîștigătoare la tragerea obișnuită LOTO din 1 februarie 1974, va avea loc vineri, 8 februarie, în loc de joi, 7 februarie 1974.

Tot cu acest prilej reamintim participanților că, omologarea tragerii excepționale Loto din 29 ianuarie 1974 va avea loc joi, 7 februarie 1974.

Deci, în această săptămînă, omologările premiilor la tragerile Loto vor avea loc astfel:

JOI, 7 FEBRUARIE — pentru tragerea excepțională Loto din 29 ianuarie a.c.;

VINERI, 8 FEBRUARIE — pentru tragerea obișnuită Loto din 1 februarie 1974.

● Tragerea Pronoexpres de astăzi va fi televizată direct din Studioul de Televiziune cu începere de la ora 19.10.

● Mîine este ULTIMA ZI pentru procurarea biletelor la tragerea Loto de vineri 8 februarie 1974. Vă reamintim că la această tragere și în continuare la toate tragerile și concursurile obișnuite Loto, Pronoexpres și Pronosport, participanții cîștigători pot opta pentru un autoturism DACIA 1300 și eventuala diferență în numerar.

Autoturismele se acordă în cadrul valorilor unitare ale cîștigurilor în numerar, indiferent categoria la care a fost obținut cîștigul (de o valoare cel puțin egală cu aceea a autoturismului DACIA 1300 = 70.000 lei), felul biletului sau buletinului pe care a fost realizat, sau taxa de participare per variantă.

PREMIILE CONCURSULUI PRONOSPORT DIN 3 FEBRUARIE 1974

Categoria I (13 rezultate) 190,55 variante a 774 lei

Categoria a II-a (12 rezultate) 2.426,95 variante a 142 lei

Întrucît valoarea unitară a premiilor de categoria a III-a a fost sub plafonul minim de 20 lei, conform regulamentului fondul a fost repartizat celorlalte două categorii.

Rubrică redactată de LOTO — PRONOSPORT

TINERII BOBERI ÎN PRAGUL CONSACRĂRII

Reluarea activității de bob pe pîrtia sinăiană este un eveniment. Nu numai pentru mica familie a acestui sport care ne-a adus atîtea satisfacții, ci și pentru întreaga noastră mișcare sportivă. Evenimentul a trecut, poate, aproape neobservat în atmosfera creată în jurul „mondialelor" de la St. Moritz. Totuși, nu putem neglija eforturile depuse de F.R.S.B. și de către forurile locale pentru a da în folosință o pîrtie ce devenise o „rara avis" pentru tinerii care s-au antrenat, timp de trei ani, pe uscat, pentru a gusta 56 de secunde de coborîre!

Evenimentul capătă o rezonanță deosebită, mai ales în contextul situației actuale cînd, mai mult ca oricînd, se pune problema schimbului de mîine. Iată pentru ce coborîrile „non-stop" pe pîrtia sinăiană semnifică graba, am putea spune febra cu care tineretul descifrează tainele acestui sport sau se perfecționează pentru a prelua ștafeta, într-un moment important în viața bobului nostru, acum la jumătatea drumului spre J.O. de la Innsbruck.

Acțiunea prezentă este în același timp curajoasă și salutară, știut fiind că, de trei ani, activitatea internă a fost întreruptă, din lipsă de bază materială și în absența condițiilor meteorologice avantajoase. Debutul acestui sezon ne dă multe speranțe. Tinerii noștri au participat la un stagiu de pregătire pe pista de sanie de la Oberhof (R.D. Germană), iar în prezent se antrenează cu sîrg.

Un lucru este clar: succesele din trecut ne obligă să scurtăm realist viitorul, asigurînd continuitatea. Cine sînt speranțele noastre? Iată cîteva nume: *C. Vulpe, E. Bogdan, V. Bunea, V. Stoica, Șt. Chițu, M. Secui, N. Burbea, N. Stavarache* — piloți; *P. Lospă, I. Popa, M. Furdui, H. Ilieșu, M. Huzum* și alții.

Sezonul intern ne relevă activitatea a 10 secții de bob (ca noutăți: A.S.A. Brașov — antrenor I. Zangor și I.E.F.S. București — antrenor I. Visulescu), peste 20 de echipaje și 12 competiții, iar la orizont *campionatele europene de tineret* (Cervinia — Italia, 9—10 februarie). Cine sînt artizanii noii promoții de boberi? T. Rădulescu, Fl. Beldica, N. Moiceanu, C. Vulpe, N. Neagoe, I. Zangor, toți boberi cu vechi state de serviciu. Așadar, pista sinăiană nu reprezintă numai „bancul de încercare" al actualului sezon ci, în același timp, „rampa de lansare" a noilor promoții de boberi.

ÎNAINTEA C. E. DE LA CERVINIA (Italia)

Să aruncăm o privire și pe plan internațional. În fiecare tabără se țes planuri de atac (aproape similare), pentru noua participare olimpică: preocupare pentru creșterea și lansarea noilor generații de competitori, eforturi sporite pentru pregătire, înzestrarea materială și participare la competițiile de anvergură. Așa se face că, la ora actuală, grație unei pregătiri superioare, ceea ce le conferă un plus de personalitate, un foarte mare număr de boberi tineri, din diferite părți ale lumii, s-au impus atenției generale.

În lotul R.F. Germania, cu toată forma excepțională a „siamezilor" Zimmerer-Utzschneider sau a lui Floth, privirile se îndreaptă și spre *Hell, Schnorbus, Krause*. Elvețienii au descoperit două mari talente afirmate de doi ani: *Caplazi* și *Maierhans*, cărora li se adaugă *Gaudenzi* și frații *Mergozzi*. Italienii avînd prea mulți piloți, își aleg cu greu reprezentanții. Totuși *F. Sarovia, Saturno* sau *Bonichon* reprezintă valori certe. Austriecii încearcă de 3 ani fel de fel de formule, schimbînd mereu piloții. Căutarea lor nu se poate să nu dea roade: *Glätzle, Stengl, Hrabie* au fost ultimii piloți prezenți în focul întrecerilor de anul trecut. Dar azi? S-ar părea că englezii nu pot uita că au fost deschizători de drumuri și că au avut în Nasch um mare as. Ei își pun speranțele în *Price, Baldwin, Forse*, ca de altfel și francezii în *Follion, Rousset* sau *Bozon*, spaniolii — în *Rosal* etc.

Încheiem succinta trecere în revistă cu speranța că F.R.S.B. își va concentra toate eforturile și atenția asupra schimbului de mîine, singurul în măsură să ne asigure menținerea în plutonul fruntaș al ierarhiei mondiale.

ION MATEI

KORCINOI ȘI MECKING AU ÎNTRERUPT DIN NOU

Cea de-a 9-a partidă a meciului dintre marii maeștri Viktor Korcinoi (U.R.S.S.) și Costa Mecking (Brazilia), care își disputâ în orașul american Augusta unul din meciurile turneului candidaților la titlul mondial de șah, s-a întrerupt pentru a doua oară (la mutarea 89-a), într-o poziție complicată.

Korcinoi a obținut pînă în prezent două victorii, celelalte partide terminîndu-se remiză: 5—3.

A III-a SPARTACHIADĂ DE IARNĂ A U.R.S.S. SE AFLĂ ÎN PLINĂ DESFĂȘURARE

La faza finală vor lua parte cei mai valoroși sportivi sovietici din disciplinele zăpezii și ale gheții

Spartachiadele popoarelor din U.R.S.S., atît cele de vară cît și cele de iarnă, sînt bune prilejuri de a aduna laolaltă pe toți cei dornici să se întreacă în cadrul diferitelor discipline sportive, de la începători și pînă la maeștri emeriți. În momentul de față se apropie de sfîrșit prima etapă a Spartachiadei de iarnă la care au luat parte sportivi din fabrici și uzine, reprezentanții diverselor școli și institute superioare de învățămînt, ai colhozurilor și sovhozurilor etc. Baza tehnico-materială afectată Spartachiadei de iarnă este foarte amplă, ea cuprinzînd mii de stadioane de gheață, patinoare, baze sportive montane, ș.a.

Cea de a doua etapă a Saprtachiadei, în care se întrec reprezentanții orașelor, raioanelor, centrelor regionale, se va desfășura începînd din ziua de 12 februarie urmînd ca a treia fază — Spartachiada republicilor unionale — să înceapă la 1 martie. Întrecerile finale programate între 6 și 17 martie, vor avea loc la Sverdlovsk și Bakuriani, la start aliniindu-se cele mai reprezentative forțe ale sporturilor de iarnă din U.R.S.S. În Ural vor concura schiorii de fond, biatliniștii, patinatorii de viteză și așii patinajului artistic. Iar pe pantele de la Bakuriani se vor întrece săritorii de la trambulină, schiorii probelor alpine, săniuțele, etc.

Aceste două mari centre ale sporturilor zăpezii se pregătesc intens pentru a găzdui finalele Spartachiadei. La Sverdlovsk, în munții Uktussk, s-a construit un stadion de iarnă, care răspunde celor mai moderne exigențe. O pistă de schi cu instalație de iluminat și tribună pentru spectatori, un hotel de 300 locuri pentru sportivi, un poligon de tir la dispoziția biatliniștilor, un turn destinat arbitrilor și 13 cabane ce vor servi ca vestiare. La Bakuriani au intrat în funcțiune trei schi-lifturi, o pistă de coborîre de 1500 m și o alta de 2 700 m, o pistă pentru săniuțe, precum și două trambline identice cu cele de la Innsbruck și Falun.

La finalele celei de a treia Spartachiade de iarnă vor lua parte mari campioni ai gheții și zăpezilor. Citâm numele medaliaților olimpici: Viaceslav Vedenin, Galina Kulakova și Alevtina Oliunina, biatliniștii Aleksandr Tihonov, Rinnat Safin, Aleksandr Ușakov și alții. Așii patinajului artistic vor sosi direct de la campionatele mondiale, pentru a-și disputa medaliile Spartachiadei. Printre patinatorii de viteză vor fi prezenți Valeri Muratov și fosta campioană mondială Nina Statkevici. La săriturile de la trambulină va lua startul printre alții și cunoscutul campion Gari Napalkov.

Hocheiul nu a mai fost inclus în această ediție deoarece ar fi produs o întrerupere a campionatului unional, iar Spartachiada ar fi fost de fapt o dublură a acestui campionat.

ITALIANUL GUSTAVO THOENI — CAMPION MONDIAL LA SLALOM URIAȘ

La St. Moritz au continuat campionatele mondiale de schi alpin. La slalom uriaș, victoria a revenit lui **Gustavo Thoeni** (Italia), în 3:07.92, urmat de **Hans Hinterseer** (Austria) — 3:08.84 și **Pierro Gros** (Italia) — 3:08.91. Concurentul român **Dan Cristea** a ocupat locul 43 cu 3:34,16. Proba s-a desfășurat pe o distanță de 1 290 m, cu o diferență de nivel de 405 m, în două manșe (cu 65 și respectiv 66 de porți). Întrecerile continuă.

SPORTUL ÎN LUME

PATINAJUL EUROPEAN ÎȘI ONOREAZĂ CAMPIONII

În anii fără Olimpiadă, patinajul artistic are un singur campionat, cel mondial. Nu vrem să șocăm opiniile curente, scriind aceasta. Dar niciodată campionatele europene, ca acelea la care am asistat, nu ni s-au părut mai subsidiare adevăratei probe, cea supremă, care urmează. Și am înțeles mai bine, de ce așii patinelor sînt atît de discreți în aparițiile lor antemergătoare, evitînd pe cît se poate lupta cu adversari și... arbitri.

Profesoara și eleva își savurează succesul... Iată pe antrenoarea Inge Wischnewski, *împreună cu sportiva pe care a condus-o de două ori pe prima treaptă a podiumului, campioana europeană* Christine Errath. Telefoto: A. P. — Agerpres

Un patinator trebuie să fie cît mai „proaspăt", cît mai puțin uzat, pentru a avea șansa de a da întreaga măsură a valorii sale, atunci cînd trebuie, la marile campionate.

Prin această prismă trebuie privită și întrecerea ce s-a încheiat simbătă trecută la Zagreb și care n-a fost, de fapt, decît o „avanpremieră" a celei ce se va desfășura la München, peste alte patru săptămîni.

IERARHIE STABILĂ LA PERECHI

O primă constatare, pe care am sugerat-o și în cursul unei transmisii anterioare. Patinajul european se arată foarte bine consolidat în cele două probe de perechi. Aceasta, prin clasa înaltă a reprezentanților școlii sovietice, în primul rînd, ca și a aceleia din R.D. Germană. Patinatorii din cele două țări, fruntașe în această specialitate, înregistrează succese și în probele individuale, dar avansul lor este pregnant mai cu seamă la perechi și dansuri. Cuplul „ideal" **Irina Rodnina—Alexandr Zaițev**, ca și imbatabilii dansatori pe gheață **Ludmila Pahomova—Alexandr Gorșkov**, merg cu siguranță spre medaliile de aur și la Olympia-Halle din München, bine secondați de **Ludmila Smirnova —Aleksei Ulanov** și **Nadejda Gorșkova – Evghenii Șevalovski**, respectiv **Natalia LinicIuk—Ghenadi Karpanosov**, cei din urmă un cuplu de dansatori în mare ascensiune. Între cele două perechi berlineze **Romy Kermer—Rolf Osterreich** și **Manuela Gross—Uwe Kagelmann** se va da un „duel" pasionant pentru tranșarea unei rivalități, care la Zagreb și-a găsit o rezolvare surprinzătoare, primii fiind răsplătiți cu argintul întrecerii. Deși, repetăm, evoluția celorlalți, în seara figurilor libere, a fost de-a dreptul splendidă. E drept, săriturile Manuelei Gross au fost pe muche de cuțit, foarte înclinate. Dar ce sărituri! Evident, pe gheața müncheneză, se mai pot ivi rectificări de poziții pe locurile următoare campionilor, dar tot în cadrul celor două reprezentative. O singură excepție, la dansuri, unde perechea engleză **Hilary Green—Glyn Watts** mai ține sus steagul unei școli altădată fruntașe.

Numai cei menționați mai sus vor putea fi văzuți pe podiumul „mondialelor". Europenii sînt net distanțați în aceste probe și premierea vreunei perechi de dincolo de Ocean, la apropiatele C.M., nu poate fi taxată decît ca o mare surpriză.

VICTORII CE VOR FI GREU DE APĂRAT

Sensibil diferită este situația în probele individuale. Aci, campionii R.D. Germane și-au validat și titlurile europene, urmînd linia pronosticurilor. Dar, pentru ei, a rămîne pe prima treaptă și la München ar fi o performanță excepțională. Căci lupta va fi grea.

În aparență, cel mai avantajat ar fi **Jan Hoffmann**, care urmează linia tradițională a promovărilor „în timp", trecînd pe locul rămas liber prin retragerea celor care l-au devansat la Bratislava, adică Nepela și Cetverukhin. Dar pentru elevul Juttci Müller opoziția unor adversari de talia americanului **Gordon McKellen** sau, mai ales, a canadianului **Toller Cranston**, va fi redutabilă. Chiar în ierarhia europeană, poziția lui Hoffmann nu este definitiv fixată. Englezul **John Curry**, excelent ca stil și tehnică, sau puternicul trio sovietic — **Volkov — Kovalev — Ovcinikov** au încă un cuvînt de spus.

Mai sigură pe poziția ei ni se pare **Christine Errath.** Această excelentă **sportivă** — am subliniat intenționat — dă dovadă nu numai de cunoștințe deosebite, dar și de reale calități de luptă. O crezusem ieșită din formă, la Zagreb, după evoluția ei oarecare la „programul scurt". Părea că Errath își va păstra titlul, fără strălucire. În ultima seară, cea de simbătă, sprințara Christine s-a întrecut pe sine. Un triplu-Flip, sărit chiar în fața primei camere de televiziune, de cite două ori dublu-Axel și dublu-Lutz, totul pe distanța a 1:30, pentru ca ritmul să nu scadă decît pentru foarte scurte „respiro", în toate cele 4 minute de evoluție, ne-au readus-o vie în memorie pe marea Gaby Seyfert, ba chiar i-au estompat amintirea. La München, disputa ei cu **Dorothy Hamill**, o nouă Peggy Fleming a Americii, va face, cu siguranță, deliciul amatorilor de patinaj. Iar — ca să fim exacți — în ceea ce le privește pe **De Leeuw** sau **Drahova**, ne-ar surprinde să le revedem pe podium.

O „CLASĂ MEDIE" PUTERNICĂ

Impresionantă, la Zagreb, a fost nu numai evoluția celor premiați. Remarcabil este progresul general, la probele individuale. Posesorul locului șase, maghiarul **Laszlo Vajda**, realizează un triplu-Lutz, pentru prima oară în istoria campionatelor europene. Un patinator de mare clasă, ca **Iuri Ovcinikov** n-a putut termina decît al cincilea. Programe „libere" excelente, ca ale englezului **Robin Cousins** sau, la fete, **Marion Weber**, n-au fost suficiente pentru a-i clasa pe aceștia printre fruntași.

Există acum o „clasă medie" foarte puternică de patinatori și a fi clasat în a doua treime echivalează cu o adevărată performanță. În această lumină, prezența campionului nostru, **Gyorgy Fazekas**, pe o poziție foarte apropiată de aceasta, după primele două probe, trebuie apreciată ca valoroasă și exprimînd un cert progres. Din păcate, accidentarea sa (precizăm, încă dinaintea startului în „programul scurt") l-a privat de un rezultat edificator.

CONTRASTE...

Am scris despre **John Curry** că ni s-a părut a fi cel mai inspirat dintre patinatorii recentelor campionate continentale. Desigur, ne refeream la evoluția sa în proba liberelor. L-am preferat atunci, plutind parcă deasupra gheții, aproape ireal, decît așa cum ne apăruse cu două zile înainte, canonindu-se cu aridele figuri obligatorii. Și ne-am gîndit din nou cît de greu este să mențîi patinajul academic, cel de pe vremea lui Nikolai Panin și Ulrich Salchow, alături de arta nouă, profundă, a unui Curry sau Ovcinikov.

Mai este încă altceva, aproape de neînțeles. **Din moment ce noul regulament face o separație strictă între figuri obligatorii și libere, acordînd clasament separat și medalii pentru primele, atunci de ce arbitrii acordă note cu atîta parcimonie la cele dintîi? Se notează, mereu, între 3 și 4,5 la obligatorii, iar cu peste 5 la libere...** Nu numai atît. **Concurentul primește evident o „cotă" în plus cînd este cunoscut ca foarte bun la libere, iar celui mai puțin periculos i se scade nota în mod nejustificat.** Ceea ce creează multe și îndreptățite nemulțumiri.

Și, încă o dată, remarcăm **nereușita experienței cu programul scurt de figuri libere.** El poate fi util în competițiile mici, care se adresează tineretului. Într-un campionat european sau mondial, însă, acest „short-program" nu face decît să aducă o confuzie în plus, dezavantajînd pe patinatorii buni și lungind nejustificat competiția. Și așa cu destule și obositoare „lungimi".

Radu VOIA

TINERELE NOASTRE HANDBALISTE DIN NOU VICTORIOASE

VARȘOVIA, 5 (Agerpres). — Al doilea turneu internațional „fulger" de handbal feminin desfășurat la Liublin a fost cîștigat, ca și primul, de formația Vulturul Ploiești.

În cele două partide susținute, handbalistele române au terminat învingătoare: 11—5 (5—2) cu MKS Liublin și 15—10 (8—5) cu Budovliani Kelce.

TELEX

In concursul internațional pe teren acoperit de la Berlin, atleții polonezi au obținut două rezultate remarcabile. Grzegorz Cybulski a cîștigat proba de săritură în lungime cu 8,00 m (nou record național de sală), iar Wojceh Buciarski a terminat învingător în proba de săritură cu prăjina cu performanța de 5,30 m.

Tradiționalul concurs de cros de la Catania a revenit la actuala ediție atletului tunisian Abdelkader Zaddem, cronometrat pe un traseu în lungime de 11 km cu timpul de 33:52. Pe locul doi a sosit sportivul sovietic Mihail Jelobovski — 34:02, urmat la rîndul său de Taleb Bourguerra (Tunisia) — 34:07, Rașid Sarafudinov (U.R.S.S.) — 34:17, Zavko Kuzmanovici (Iugoslavia) — 34:18 și Antonio Mangano (Italia) — 34:19. La startul cursei, care a fost urmărită de peste 40 000 de spectatori, au fost prezenți 150 de concurenți.

Simbătă, 9 februarie, la Puteaux, în apropiere de Paris, are loc meciul de box pentru titlul mondial la categoria „mijlocie" dintre deținătorul centurii, argentinianul Carlos Monzon, și șalangerul său mexicanul Jose Napoles. Monzon își pune pentru a 8-a oară centura în joc. El este în vîrstă de 31 de ani și nu a suferit nici o înfrîngere în ultimii 7 ani. Napoles, care deține titlul mondial la categoria semimijlocie, are 33 de ani. Se așteaptă ca meciul să fie urmărit de aproape 9 000 de spectatori. Gala este organizată de actorul francez de cinematograf Alain Delon.

Turneul de tenis de la Baltimore s-a încheiat cu victoria tînărului jucător american Alex Mayer. În finală, Mayer l-a întrecut cu 6—2, 6—1 pe compatriotul său Clark Graebner. Proba de dublu a fost cîștigată de cuplul Graebner—Davidson care, în finală, a dispus cu 6—1, 6—4 de perechea americană Jeff Austin—Dick Bohrnsted.

Au luat sfîrșit întrecerile de patinaj viteză (rezervat sprinterilor) de la Davos. La masculin, victoria a revenit japonezului Masaki Suzuki cu un total de 122,425 p., urmat de olandezul Jan Bazen — 122,860 p. și vest-germanul Peter Müller — 122,905p. Concursul feminin s-a încheiat cu victoria patinatoarei canadiene Kathy Priestner — 136,050 p. secundată de compatrioata sa Sylvia Burka — 138,350 p. Din cauza timpului nefavorabil s-au disputat numai trei probe.

MARIA ALEXANDRU PRINTRE FAVORIȚII CAMPIONATELOR DE LA MÜNCHEN

MÜNCHEN, 5 (Agerpres). — „Sala Sporturilor" din München va găzdui, între 22 și 24 februarie, campionatele internaționale de tenis de masă ale R. F. Germania, un veritabil mini-campionat mondial, la care au fost invitați sportivi și sportive din 25 de țări, printre care și România.

Pe lista celor care au confirmat participarea se numără jucători renumiți în frunte cu suedezii **Stellan Bengtsson** și **Kjell Johansson**, japonezii **Itoh** și **Imano**, sovieticii **Sarhoian** și **Gomoșkov**.

Concursul feminin va reuni, de asemenea, de majoritatea jucătoarelor fruntașe din Europa, printre care campioana română **Maria Alexandru** și cehoslovaca **Alice Grofova**.

FIȘIER HALTERE

KALEVI LAHDENRANTA (Finlanda)

Zilele trecute am publicat știrea că noul recordman mondial de haltere, la categoria supergreu (stilul smuls) este finlandezul **Kalevi Lahdenranta**. Performanța sa recentă este de 185 kg și ea depășește cu 1.5 kg vechiul record, realizat la sfîrșitul anului trecut, de sovieticul Leonid Jabotinski.

Blondul halterofil din „țara celor 1000 de lacuri" este un supergreu cu fizic impunător, bine proporționat: are 1,92 m și aproape 140 kg.

Anul afirmării sale se consideră a fi 1968, cînd la J.O. de la Ciudad de Mexico s-a clasat pe locul 7. Apoi, s-a impus pe plan mondial, devenind recordman al lumii, în mai multe rînduri, la stilul smuls. În schimb, la „aruncat" s-a arătat destul de deficitar și din această cauză nu s-a putut afirma cu destulă autoritate. Ca urmare, la J.O. de la München, a ratat trei încercări la „aruncat" și a ieșit din concurs. „Dacă mi-aș putea pune la punct acest stil — spune Lahdenranta — aș deveni cu siguranță un adversar de temut chiar și pentru Alekseev". Deocamdată, după Alekseev, Mang și Batișcev — Lahdenranta este cotat pe locul 4 în lume.

Sportivul finlandez are 31 de ani și este de profesie polițist.

BOB

WOLFGANG ZIMMERER (R.F.G.)

Puțini boberi în lume — ba am spune chiar nici unul în afara lui „il rosso volante", italianul Eugenio Monti — se pot lăuda cu buchetul de titluri și medalii pe care l-a acumulat brutarul din Ohlstadt, **Wolfgang Albert Zimmerer.**

A ajuns la bob destul de tîrziu, la 28 de ani, prinzînd gust după ce toată tinerețea jucase doar fotbal (sport căruia i-a rămas fidel și astăzi, socotindu-l un exercițiu complementar în pregătirea pentru bob). Performanțele sale meritorii — care încep din 1967, cînd cucerește medalia de bronz la campionatele europene de bob 2 — sînt inseparabile de prietenia cu concetățeanul său din Ohlstadt, electricianul Peter Utzschneider, pe care-l face frînarul său și cu care luptă împreună pînă cînd îl se va spune în lumea bobului: „frații siamezi".

În palmaresul temerarului pilot vest-german figurează un titlu olimpic (Sapporo, 1972, la bob 2), 4 titluri de campion mondial (cîte două la bob 2 și bob 4) și 6 titluri de campion al Europei (repartizate de asemenea egal pe cele două ramuri ale bobului). Dar pentru prima oară în cariera sa, acum, în 1974, la Saint-Moritz, Wolfgang Zimmerer cîștigă concomitent campionatul mondial și cu echipajul de 2 și cu cel de 4. Superioritatea sa în acest sport devine, astfel, indubitabilă la ora actuală. El dispune de un material de concurs excelent, dar nu trebuie neglijați nici alți factori: riguroasa organizare a muncii (și evoluției echipajului), startul extrem de exploziv (exersat pînă la saturație) și pilotarea fără greș.

Zimmerer s-a născut la 15 noiembrie 1940 la Ohlstadt (R.F.G.) și are un gabarit destul de modest față de modelul sportiv clasic: 1,75 m în înălțime și 75 kg.

UN RECORD AL LUI BRUMEL CONTINUĂ SĂ REZISTE

Tom Woods (S.U.A.) — 2,22 m

NEW YORK, 5 (Agerpres). — Cu prilejul concursului internațional desfășurat pe teren acoperit la Seattle (Washington), atleta americană Francie Larrieu a stabilit cea mai bună performanță mondială în proba de o milă cu timpul de 4:34,6. Vechiul record (4:36,5) aparținea aceleeași sportive și fusese stabilit în luna februarie a anului trecut.

Tom Woods a eșuat în tentativa de doborîre a recordului mondial pe teren acoperit în proba de săritură în înălțime (deținut de sovieticul Valeri Brumel cu 2,25 m), realizînd doar 2,22 m.

În cursa de trei mile, pe primul loc s-a clasat kenyanul John Ngeno cu 13:08,2, iar sprinterul american Al Hearwey a cîștigat proba de 60 yarzi plat în 6,1. Marine Sidler a corectat recordul S.U.A. în proba de aruncarea greutății cu rezultatul de 16,90 m (vechiul record era de 16,03 m).

Fotbal meridiane

Campionatele naționale la jumătate de drum

EVOLUȚII NECONVINGĂTOARE ALE ECHIPELOR FRUNTAȘE DIN CAMPIONATUL UNGARIEI

În ultimele etape din toamnă au fost cîteva meciuri excelente, ca de pildă derby-urile budapestane. Vasas — Ujpesti Dozsa (4—2) și Ferencvaros — Honved (2—1). După aceste partide de mare spectacol mulți au început să vadă semnul redresării fotbalului maghiar. Dar, — ca un duș rece — au venit cîteva eșecuri, de data aceasta în cupele europene. Vasas a fost învinsă de echipa engleză din liga a II-a, Sunderland, iar Ferencvaros a fost stopată în drumul spre etapa următoare de Gwardia, formație considerată atunci un team de valoare medie în campionatul polonez. Inconstanța în joc a echipelor a continuat. Ujpesti Dozsa, de pildă, care a cucerit de cinci ori campionatul Ungariei, a avut o evoluție plină de contradicții. În jocurile de campionat, abia a reușit în trei etape, să obțină un punct, dar a jucat foarte bine în C.C.E. eliminînd pe Benfica Lisabona și calificîndu-se pentru sferturile de finală ale prestigioasei competiții continentale.

Vasas Budapesta, după revenirea antrenorului Lajos Baroti, a făcut un salt spectaculos în clasament, ca apoi — în scurt timp — să ajungă din nou în zona periferică a clasamentului. Reputatul tehnician, întrebat despre această comportare necorespunzătoare a echipei, explica situația precară și prin faptul că o parte dintre jucători nu duc o viață sportivă în cursul săptămînii. Baroti și-a dat demisia, pînă la urmă dar conducerea clubului nu a primit-o și a luat altă măsură, de data aceasta împotriva unor jucători. Au fost rechemați din lotul național Varadi și Vidats, care în jocurile de campionat n-au dat randament.

O situație apropae similară s-a întîmplat și la Ferencvaros. Aici, însă, antrenorul Ferenc Csanadi a fost schimbat, locul lui fiind ocupat de cuplul Dalnoki — Dekany. Și alte conduceri de cluburi caută să-și scoată echipa din impas prin schimbarea antrenorului. Chiar și la formația campioană, la Dozsa, a avut loc o asemenea schimbare. În locul lui Gyula Szücs a fost instalat la cîrma echipei, în pauza de iarnă, Pal Varhidi. La Honved antrenamentele sînt conduse acum de fostul portar Lajos Farago, care îl suplinește... pe Jozsef Meszaros, suferind de mai mult timp. Aceste schimbări de antrenori la echipele fruntașe par a fi simptom ce reflectă criza temporară din fotbalul maghiar.

O privire pe clasamentul turului ne relevă o apropiere între combatante. Ca și în urmă cu un an, pe locul I, înaintea returului se află tot Dozsa, urmată de Ferencvaros. Dar acum diferența de puncte dintre prima și a opta clasată este de numai două puncte. Echipele din provincie au tăcut, în actualul campionat un adevărat tur de forță, apropiindu-se de fruntașe. În această postură se află Pecs, Salgotarjan, Tatabanya, Videoton și Győr, formații mai modeste, dar cu multă, multă ambiție.

Suporterii — ca pretutindeni — speră să vadă din nou meciuri frumoase, să aplaude din nou rezultate bune în competițiile internaționale. Apoi, se pun multe speranțe în noile măsuri ce vor fi adoptate de către forul de specialitate. Noul președinte, Istvan Kutaș ca și Jozsef Krizsan, care a rămas în funcția de secretar general, promit că acțiunile preconizate vor contribui la redresarea fotbalului maghiar.

CLASAMENTUL DUPĂ ÎNCHEIEREA TURULUI CAMPIONATULUI

1.	Ujpesti Dózsa	15	9	2	4	36—22	20
2.	Ferencváros	15	8	3	4	30—17	19
3.	Pécs	15	6	7	2	17—15	19
4.	Honvéd	15	9	0	6	30—16	18
5.	Vidéoton	15	7	4	4	23—18	18
6.	Tatabánya	15	7	4	4	21—19	18
7.	Salgotarján	15	5	8	2	15—13	18
8.	Rába E.T.O.	15	7	4	4	18—19	18
9.	Csepel	15	6	3	6	21—19	15
10.	M.T.K.	15	6	3	6	19—18	15
11.	Zalaegerszeg	15	6	3	6	16—21	15
12.	Vasas	15	2	7	6	13—19	11
13.	Haladás	15	3	5	7	14—23	11
14.	Szeged	15	3	4	8	15—20	10
15.	Egyetértés	15	0	9	6	15—20	9
16.	Dorog	15	1	4	10	13—26	6

DEZSO VAD
„NEPSPORT" — Budapesta

Bene, *atacantul echipei* Ujpesti Dózsa, *în pas de... dans. În imagine se mai văd* Galambos *(nr. 5)*, Jozsa, *și* Fekete *(de la stînga la dreapta). Față din meciul* Ujpesti Dózsa — Egyetertes *(1—1) din prima ligă a campionatului Ungariei.*

Corespondență din Madrid

ECHIPA SPANIEI ÎNAINTEA BARAJULUI DE LA FRANKFURT PE MAIN

WM 74

Sorții au vrut, așadar, ca după confruntarea la nivel de cluburi — între Dinamo București și Atletico Madrid — relațiile dintre fotbalul spaniol și cel românesc să continue, în viitorul apropiat, la nivel de reprezentative, în cadrul campionatului Europei. Sincer vorbind, trebuie să spun că tragerea la sorți pentru această competiție a trecut aproape nebăgată în seamă aici. De ce? Pentru că toată peninsula, de la utilmul „aficionado" pînă la ziariștii de specialitate, este preocupată de săptămini de zile, de meciul-baraj pentru calificare în turneul final al C.M. dintre 11-le Spaniei și reprezentativa Iugoslaviei.

Joia trecută, antrenorul „naționalei", L. Kubala a făcut cunoscut lotul jucătorilor preselecționați în vederea acestui eveniment. El cuprinde ca portari pe **Iribar** (At. Bilbao), **Reina** (At. Madrid), **Deusto** (Malaga), ca apărători pe: **Sol, J. Martinez,** (Valencia), **Benito** (Real Madrid), **Capon** (Atletico), **Uria** (Oviedo). Pentru linia de mijloc a reținut pe: **Costas, J. Carlos, Asensi, Marcial** (Barcelona), **Pirri** (R. Madrid), **Claramunt** (Valencia), iar pentru atac pe: **Rexhach,** (Barcelona), **Valdez** (Valencia), **Garate** (Atletico), **Quini** (Gijon), **Galan** (Oviedo), **Amancio** (R. Madrid), **Rojo** (At. Bilbao).

Utima noutate în această listă o constituie prezența lui Amancio, „veteranul" lui Real Madrid, cu care Kubala speră să rezolve mai bine sarcinile atacului spaniol în apropiatul meci de la Frankfut/Main.

În cercurile de specialitate din Spania se apreciază că, în ultima vreme, fotbalul acestei țări, se află, din nou, în ascensiune. Constatarea pare, însă, mai valabilă în ceea ce privește formațiile de club care pot beneficia, de exemplu de aportul unor mari jucători, cum este cazul lui Cruyff, aflat în rîndurile C.F. Barcelona. Dar Johan Cruyff nu va fi pe stadionul din Frankfurt/Main la 13 februarie și ca atare prestigiul fotbalului spaniol va fi apărat în meciul cu Iugoslavia de următorul „11" probabil: **Iribar, Sol, Benito, Capon (Uria), J. Martinez, Claramunt, Amancio, J. Carlos (Quini), Garate, Asensi** și **Valdez.**

Dacă această echipă se va califica în turneul final al C.M., atunci, mai mult ca sigur, și în competiția europeană inter-țări, Spania va întîlni România (la aproximativ) aceeași formație. Cei 16 jucători care se vor deplasa la Frankfurt/Main vor fi găzduiți cu cîteva zile înainte de meci la 8 km de acest oraș, într-un mic hotel aflat în inima pădurii. A fost alegerea lui Kubala care vrea să-și ducă jucătorii pe teren în plenitudinea mijloacelor fizice și psihice. Acum se naște viitoarea echipă a Spaniei, cea care va juca ulterior și în campionatul european cu formațiile României, Scoției și Danemarcei. Să vedem cum va arăta ea!

JUAN JOSE FERNANDEZ
Madrid, 5 februarie

Redacția și administrația: București, str. Vasile Conta nr. 16; telefoane: centrala 11.10.05, secția corespondenți 11.51.09, interurban 72 și 286; telex: sportrom buc. 180, Tiparul „I. P. „Informația", București 40.368

PROLETARI DIN TOATE ȚĂRILE, UNIȚI-VĂ!

Sportul

ZIAR AL CONSILIULUI NAȚIONAL PENTRU EDUCAȚIE FIZICĂ ȘI SPORT

ANUL XXX — Nr. 7676 | 4 PAGINI 30 BANI | Joi 7 februarie 1974

Viața sportivă a ORAȘELOR

LA SIBIU, ALFABETUL SPORTULUI ÎNCEPE CU A (ATLETISM) ȘI SE ÎNCHEIE CU V (VOLEI)

Un panoramic sportiv al orașului de pe Cibin, ar înfățișa cititorului tradițiile sibiene, amplitudinea prezentului. Vă propunem să lăsăm firul istoriei, pentru a da actualității întietate. În cetate și dincolo de zidurile ei, pînă la liniile imaginare ce delimitează județul, pulsează o vie activitate. Pe copacul, căruia virsta i-a dat puterea maturității, au apărut an de an noi ramuri (sportive), coronamentul înfățișîndu-ne astăzi bogăția sa. De la atletism pînă la volei, găsim handbalul, judo-ul, rugbyul, baschetul, fotbalul, popicele, sărituri în apă, călărie, gimnastica, ciclismul, modelismul, patinajul — toate intrate pe făgașul performanței, al afirmării pe plan național și uneori internațional. Să nu uităm, Sibiul este prezent în lupta acerbă pentru cucerirea titlurilor naționale cu 7 echipe de divizia A (handbal — 2, popice — 2, rugby, volei și judo), 10 de divizia B (baschet — 3, fotbal — 2, handbal 2, rugby — 2 și volei), 5 de divizia C (toate la fotbal, firește) și 17 în diviziile de juniori și școlari. Este, deci, vorba de aproape 40 de formații aflate pe toate treptele ierarhiei competiționale superioare. Talentul și sirguința în pregătire — puse în evidență de antrenori pricepuți — s-au materializat, în 1973, în aproape 50 de titluri naționale (de seniori și juniori), în 14 recorduri ale României și — ca o expresie a dorinței de a pătrunde în „înalta societate" — în două titluri balcanice (atletism și sărituri în apă), precum și în contribuția adusă la cucerirea altor două de către reprezentativele României. Este acesta — dacă vreți — un „certificat de garanție" care atestă ascensiunea permanentă a sportului sibian, perspectivele sale. Pentru că, iarăși e bine să nu uităm, acesta este „virful piramidei", baza sa formînd-o zecile de mii de tineri și tinere angajați, cu o ritmicitate tot mai apropiată de necesități, într-o vastă și diversificată activitate sportivă, iarna ca și vara.

Sînt premise pe care sportul sibian și le-a creat și de la care pleacă spre noi altitudini.

Maria Antinie, *constant selecționată în lotul reprezentativ al țării.*

„TRIUNGHIUL" HANDBAL-GIMNASTICĂ-NATAȚIE

Am convingerea că mulți dintre iubitorii sporturilor rămase în... afara „triunghiului" se vor supăra. Poate că au dreptate, poate că nu au. Omul venit din afară, dar care a urmărit activitatea sibiană prin intermediul reprezentanților ei, este tentat să facă această asociere, să plaseze în frunte „trio"-ul handbal-gimnastică-natație. Rațiunile sînt multiple și, sperăm, ele vor fi evidențiate de această înfățișare in extenso.

MÎNDRIE DE PIONIERI

Că handbalul are o puternică tradiție pe aceste meleaguri — este un lucru arhicunoscut. Sibienii se mîndresc că pasiunea pentru sportul cu mingea mică s-a răspîndit de aici și în alte colțuri ale țării, ajungînd la Iași, la Constanța, la Oradea. Există mulțumirea că s-a creat un anumit echilibru de forțe, propice pentru dobîndirea înaltei performanțe, pentru crearea „detașamentelor" capabile să mențină pozițiile cîștigate. Chiar dacă Sibiul nu mai dă astăzi pleiade întregi de talente, el luptă în continuare pentru a răspîndi în rîndurile școlarilor pasiunea pentru handbal și, cu siguranță, mîine — de aici sau de unde se vor afla — tinerii „contaminați" vor da „șefi de promoție", „tricolori" pentru Olimpiadele din 1980—1984.

Cu două echipe în divizia A, două în divizia B și trei în diviziile școlare se asigură mîinile componenți ai formațiilor școlare, de întreprinderi și comune, posibilitatea să promoveze în competițiile care verifică talentul, puterea de muncă, dorința de afirmare.

Sibiul are numeroși tehnicieni reputați. Există însă o nefirească discrepanță între posibilitățile lor și rezultatele arareori convingătoare ale celor două divizionare A. Prof. Ioan Schuster, de la Școala sportivă, ne explica neconcordanța prin cîteva carențe care ar putea fi înlăturate, dacă eforturile s-ar uni. Deși există condiții, nimeni nu s-a interesat ca ele să fie fructificate în interesul echipei masculine. Astfel, a fost posibil ca din octombrie și pînă în ianuarie să nu se efectueze nici un antrenament. Și tot din cauza lipsei de colaborare, se fac cu greutate înnoirile. Tineretul ar putea schimba mai rapid conservatorismul în pregătire, ar accepta un volum sporit de antrenamente, s-ar dărui țelurilor dispărute azi de la orizontul „bătrîni-

Hristache NAUM

(Continuare în pag. a 2-a)

La aproape un an de la Hotărîrea Plenarei C.C. al P.C.R. cu privire la dezvoltarea continuă a educației fizice și sportului, Sibiul se prezintă cu numeroase și importante realizări. Activitatea sportivă de masă, organizată pe baze solide, pe principiile continuității și diversificării, cuprinde în desfășurarea ei mase tot mai largi de oameni ai muncii, îndeosebi tineretul, iar sportul de performanță parcurge consecvent drumul spre afirmarea pe plan internațional.

Există încă domenii în care se pot obține rezultate superioare. Mobilizarea tuturor profesorilor de educație fizică, într-o amplă și permanentă acțiune de selecție, o colaborare mai temeinică, mai sinceră, subordonată total interesului comun, între tehnicieni, mai multă inițiativă, o folosire judicioasă (pe principiul nevoilor și nu al pretențiilor) a spațiilor afectate sportului, ridicarea procesului instructiv-educativ la nivelul actualelor exigențe internaționale sînt numai cîteva din resursele ce pot fi valorificate în folosul sportului sibian.

Plenara C.N.E.F.S. a cerut întregului activ al mișcării sportive sporirea considerabilă a activității, o muncă mai intensă, eforturi sporite în educarea sportivilor, disciplină. Sînt deziderate ce se cer a fi împlinite cu fermitate, pretutindeni, continuu.

Sibiul are posibilități multiple de a se situa printre fruntașele sportului din țara noastră. Hărnicia activiștilor și tehnicienilor, talentul sportivilor, condițiile tot mai bune de muncă asigurate, îndrumarea de către partid asigură premisele unui nou și important salt valoric.

„CUPA DE CRISTAL" LA ATLETISM

NOWOSZ, DEMEC, WEISE, CRISTUDOR POT EGALA RECORDUL LUMII PE 60 METRI!

Recordmanul polonez Zenon Nowosz, *unul dintre cei mai valoroși sprinteri europeni*

Înaintea primului start în ediția a șaptea a campionatelor internaționale, pe teren acoperit, ale României, îngăduiți o sumară trecere în revistă a participării la

MARGIT OLFERT

„Cupa de cristal", competiție care s-a impus în ansamblul activității internaționale. Prima ediție, din 1968, a avut loc în sala Steaua, celelalte în sala din parcul „23 August". De-a lungul anilor au luat parte la întreceri atleți și atlete din 12 țări de pe continent: **Polonia** de 6 ori, **Bulgaria, Cehoslovacia și Uniunea Sovietică** de 5 ori, **Marea Britanie** și **Ungaria** de 3 ori, **Austria, Elveția și Iugoslavia** de 2 ori, **R.D. Germană, R.F. Germania și Grecia** o dată.

Printre atleții care au evoluat sub cupola sălii bucureștene au fost prezenți șapte campioni olimpici: **Renate Stecher și Wolfgang Nordwig** — R.D. Germană, **Mary Peters** — Marea Britanie, **Wladyslaw Komar** — Polonia, **Lia Manoliu și Viorica Viscopoleanu** — România și **Nikolai Avilov** — **U.R.S.S.**, cinci campioni europeni: **Ilona Gusenbauer** — Austria, **Jorg Drehmel** — R.D. Germană, **Carol Corbu** — România, **Zenon Nowosz** — Polonia și **Helena Fibingerova** — Cehoslovacia (ultimii doi au cîștigat anul trecut titlul continental de sală la Rotterdam), precum și un mare număr de alți sportivi de certă valoare internațională.

Sîmbătă și duminică, la a șaptea ediție a competiției, vor fi prezenți atleți și atlete din 11 țări, din rîndul cărora se detașează numeroase vedete ale atletismului de sală. Amintim, dintre aceștia, pe polonezul **Zenon Nowosz,** unul dintre recordmanii mondiali ai cursei de 60 m (6,4 s) și pe fosta recordmană a lumii la săritura în înălțime, pe teren acoperit, **Rosemarie Witschas** (R.D. Germană) cu 1,91 m în 1973.

În cursul zilei de ieri a fost comunicat lotul atleților din R.D. Germană care vor participa la „Cupa de cristal": **Eberhard Weise** (autor al unui rezultat de 10,1 s pe 100 m), **Renate Ihle-Hoser** (100 m — 11,3), **Margit Olfert** (lungime — 6,63 m), **Rosemarie Witschas** (înălțime — 1,88 m) și **Gabriele Greiner-Enwicht** (greutate — 18,64 m). Fiecăruia dintre acești sportivi le-am prezentat performanța cea mai bună, din 1973, în aer liber.

După cît se pare cea mai „tare" probă a concursului va fi, din păcate, și cea mai scurtă: cursa masculină de 60 m plat, la startul căreia vor fi prezenți, între alții, **Nowosz** (Polonia), **Demec** (Cehoslovacia), **Weise** (R.D. Germană), **Cristudor** (România), capabili să realizeze performanțe de valoare, poate chiar să egaleze sau să întreacă recordul de sală al probei — 6,4 secunde. Al doilea cap de afiș îl constituie aruncarea greutății la care participă cîteva dintre cele mai bune specialiste mondiale ale probei: cehoslovaca **Fibingerova,** poloneza **Chewinska, Enwicht** (R.D.G.) în măsură, fără îndoială, să corecteze recordul competiției (18,00).

ROSEMARIE WITSCHAS

„CRED ÎN PASIUNEA ȘI PRICEPEREA TEHNICIENILOR, ÎN NOUA GENERAȚIE DE VOLEIBALIȘTI"

— Ne spune prof. RODICA ȘICLOVAN, secretar general al F. R. V. —

De la sfîrșitul lunii trecute, voleiul nostru are o conducere nouă, desemnată de plenara Comitetului federal. Ca un fapt care a reținut în mod special atenția, trebuie amintită alegerea în funcția de secretar general al F.R.V. a fostei voleibaliste, **Rodica Șiclovan,** directoare a Centrului experimental Viitorul din București. Și reține atenția nu numai pentru că este vorba de cea dintîi femeie investită cu o asemenea funcție, ci și pentru că misiunea ce i-a fost încredințată nu este deloc ușoară, avînd în vedere eforturile pe care le necesită voleiul nostru pentru a-și consolida activitatea internă, pentru a se afirma la marile competiții ce îl așteaptă (anul acesta campionatele mondiale de seniori, anul viitor „europenele") și a fi din nou prezent la Jocurile Olimpice, în Canada... La acest început de drum dificil, i-am adresat prof. Rodica Șiclovan cîteva întrebări:

— Pentru readucerea voleiului între disciplinele sportive românești cu prestigiu internațional, se cere un efort deosebit în primul rînd din partea federației. V-am ruga să ne spuneți cum credeți că vă veți duce la capăt misiunea pe care v-ați asumat-o...

— Este foarte adevărat că misiunea-i grea, în situația delicată a voleiului nostru, dar ca activist permanent în acest sport am învățat din multele greșeli care s-au făcut în volei, în ultimii ani, îndeosebi chiar la sediul forului conducător al său. Știu că, alcătuind un colectiv unit din toți activiștii, tehnicienii, antrenorii, profesorii de educație fizică și foștii sportivi, nebăgați în seamă pînă acum, angajîndu-ne cu toată seriozitatea și răspunderea la complexa muncă de redresare a voleiului, nu se poate să nu răzbim pînă la urmă... Din fire, sînt un om optimist și entuziast, cred în pasiunea și priceperea activiștilor noștri, în sprijinul lor și, mai ales, cred în noua generație de voleibaliști, pe care nădăjduim să-i vedem disputîndu-și finalele cupelor europene, cum făceau rapidiștii și dinamoviștii acum 7—8 ani, să-i aplaudăm pe podiumurile celor mai prestigioase competiții internaționale...

— Ce măsuri mai importante va lua actuala conducere a federației pentru îndeplinirea acestor deziderate?

— Primele măsuri s-au și luat. Ele se referă la reorganizări în mai toate comisiile federației, prin care credem că vom statornici un

Aurelian BREBEANU

(Continuare în pag. a 2-a)

FOTBALUL REINTRĂ ÎN ACTUALITATE

În aceste zile și în cele care vor urma, programul „amicalelor" de fotbal devine tot mai impozant. Este și normal, am intrat în ultimele săptămîni de dinaintea reluării activității oficiale. Nu lipsesc nici jocurile internaționale. Ieri, la Pitești, sezonul fotbalistic internațional 1974 a fost inaugurat prin prezența deținătoarei Cupei Greciei (P.A.O.K. Salonic), pe stadionul din Trivale. În fotografia de mai sus — realizată de **Paul Romoșan** — vă prezentăm un moment din această partidă, care a prilejuit o întrecere disputată și foarte spectaculoasă: Radu pătrunde impetuos, sub privirile portarului Hadgioanu și ale fundașilor echipei P.A.O.K., Fundukidis și Ținghiridis.

Citiți în pagina a IV-a, cronicile celor mai importante meciuri desfășurate ieri.

RUGBYȘTII DE LA FAROL AU PLECAT ÎN ȚARA GALILOR

Ieri dimineața a părăsit țara, pe calea aerului, echipa de rugby Farul care va întreprinde un interesant turneu în Țara Galilor. Menționăm că este primul contact dintre rugbyul constănțean și cel galez, fapt care ne face să așteptăm cu nerăbdare rezultatele sportive, pe care le dorim cît mai bune. Rugbyștii constănțeni s-au pregătit cu multă grijă în vederea acestui adevărat eveniment din viața lor și au deplasat cea mai bună garnitură din care nu vor lipsi cunoscuții internaționali **Florescu, Dumitru, Marica, Motrescu, Dărăban, Bucos** ș.a. Lotul este condus de fostul nostru internațional **Dumitru Ionescu,** actualul antrenor al Farului. Reamintim programul turneului: cu **R.F.C. Bonymaen** (9 februarie), cu **R.F.C. Swansea** (12), cu **R.F.C. Tailbach** (15) și cu **R.F.C. Kenfighili** (18).

DUPĂ ETAPA INAUGURALĂ A DIVIZIEI A DE SCRIMĂ

De la rezultatele echipelor la comportarea celor ce le compun

● Dacă ziua bună se cunoaște de dimineață, pe Suzana Ardeleanu o așteaptă un sezon rodnic ● A. Kuki, V. Draga, I. Pop, P. Szabo — exponenți merituoși ai „noului val" ● Promițătorul debut al echipelor școlare din București și Oradea

Am subliniat, succint, în cronicile noastre, cîteva aspecte mai deosebite din etapa inaugurală a campionatului diviziei A de scrimă. De data aceasta, considerăm util să ne îndreptăm atenția nu atît asupra comportării echipelor cît a elementelor care le compun și, mai ales, asupra sportivilor vizați să ne reprezinte țara în seria de mari competiții ce va începe foarte curînd cu turneul de spadă de la Milano, tradiționala Cupă Spreafico, pentru a culmina cu „mondialele", programate în a doua jumătate a lunii iulie, la Grenoble.

Marea majoritate a acestor trăgători alcătuiesc formațiile clubului Steaua care, conform așteptărilor, au demarat puternic spre poziția de lider în toate cele patru probe. La floretă-feminin, **Suzana Ardeleanu** a fost trăgătoarea care a lăsat cea mai bună impresie, din tot lotul — atît de valoros — al clubului roș-albastru. Combativă, atentă, precisă în loviturі, Ardeleanu a și reușit frumoasa performanță de a nu pierde decît un asalt din cele 20 pe care le-a susținut. Sperăm să consemnăm, anul acesta, în palmaresul său și un mare rezultat într-unul din turneele individuale la care vor participa fruntașele floretei noastre. Foarte activă și de o eficiență ridicată s-a dovedit **Olga Szabo,** în timp ce **Ileana Gyulai** și **Ecaterina Stahl au** lăsat impresia că n-au vrut să apeleze mai mult la potențialul lor de luptă. Mai puțin solicitate, **Viorica Draga** și **Ștefania Tudose,** s-au achitat conștiincios de misiunea lor.

Din celelalte echipe s-au impus prin substanțiale contribuții la rezultatele dobîndite: **N. Sturza** și **El. Doară** (IEFS), **M. Filip, E. Lucaci** (Progresul), **S. Szaplonczay** (Medicina Tg. Mureș), **A. Băcioiu** (Șc. sp. nr. 1 Buc.) și **C. Budur** (Viitorul).

În întrecerea echipelor masculine de floretă, am reținut omogenitatea cvartetului stelist, **M. Țiu** fiind împreună cu **M. Bănică,** cei mai eficace. Aproape la fel de bine s-au comportat **I. Falb** și **St. Ardeleanu.**

Sebastian BONIFACIU

Cele mai eficace florete ale etapei de debut în divizia A au fost Suzana Ardeleanu *(Steaua)* și Paul Adalbert Kuki *(C.S. Satu Mare).*

(Continuare în pag. a 2-a)

ÎN „CUPA TINERETULUI"

Peste tot, întreceri entuziaste!

PE PÎRTII, ELEVII DIN CÎMPINA

Îndrumați de profesorii de educație fizică **Ștefan Stănescu** și **Felicia Joacăbine,** elevii Grupului școlar energetic și din alte unități de învățămînt din localitate au luat parte la întrecerile de săniuțe ale „Cupei tineretului". Primii clasați:

FETE: 1. **Georgeta Tecu** (Lic. ind. energetic), 2. **Mioara Andrei** (Șc. prof.), 3. **Adriana Codreanu** (Lic. ind. energetic).

BĂIEȚI: 1. **Fl. Năstase** (Lic. ind. energ.), 2. **M. Stroescu** (Lic. ind. energ), 3. **V. Covaci** (Sc. prof.).

Florian ALBU-corespondent

SCHI DE MASĂ LA STRAJA — LUPENI

În vederea desemnării campionilor pe școală la schi (fond), totodată a cîștigătorilor „Cupei tineretului", pe pîrtiile de la Straja s-au întrecut elevii Grupului școlar miner din Lupeni, sub supravegherea profesorului **Iacob Juling.** Laureații întrecerilor au fost **Nicolae Ciurea** și **Venera Ungureanu.**

Staicu BĂLOI, corespondent

FILIPEȘTII DE PĂDURE ETAPA PE CENTRE DE COMUNE LA TENIS DE MASĂ

În localitate a avut loc etapa pe centre de comune la tenis de masă din cadrul „Cupei tineretului". Au luat parte tineri și tinere din Dițești și Filipeștii de Pădure. Cîștigători: **Daniela Mateescu** și **Valeriu Stanciu** sub 15 ani și **Ioan Serghei** (peste 15 ani).

A. FLORIAN, corespondent

Sub soarele unei primăveri bucureștene timpurii, gheața de pe patinoarul natural al bazei sportive „Voinicelul" s-a topit. Din acest motiv, foarte populată a devenit mica sală de șah a complexului, unde elevii sectorului 4 al Capitalei angajează zilnic partide în cadrul etapei de masă a „Cupei tineretului". Și chiar dacă întrecerea se va opri aici, fără a avea etape superioare, lupta este extrem de aprigă și de dîrză.

LA TURDA — APROAPE 4 000 DE PARTICIPANȚI!

„Cupa tineretului" se află în plină desfășurare în toate asociațiile sportive din municipiul Turda. Pe patinoarul natural din lo-

(Continuare în pag. a 2-a)

IN PAGINA A 3-a RUBRICILE:

• ȘCOALA și SPORTUL

• DE PE CUPRINSUL ȚĂRII

DE LA C.N.E.F.S.

Ieri, general lt. *Marin Dragnea,* prim-vicepreședinte al Consiliului Național pentru Educație Fizică și Sport, a primit la sediul C.N.E.F.S. echipa reprezentativă de tenis de masă a R.P. Chineze, condusă de tovarășul *Liu Su-fia,* care efectuează un turneu în țara noastră.

Cu acest prilej au fost subliniate bunele relații dintre organizațiile sportive din R.S. România și R.P. Chineză.

Convorbirea s-a desfășurat într-o atmosferă prietenească.

„CUPA TINERETULUI"

(Urmare din pag. 1)

calitate, pe pîrtiile din jurul Turzii, în munții Băișorii, la Casa pionierilor, în școlile generale și în licee, pe amenajările unor asociații sportive sindicale au loc întreceri aproape zilnic.

Iată și cîteva rezultate. **Tenis de masă** : 1. Ilie Tulai, 2. Gh. Pintea, 3. Ov. Marian. **Șah** : Gavrilă Braicu și Felicia Borza, locul I în disputa dintre reprezentanții școlilor generale.

INTRECERI DE SĂNIUȚE ÎN COMUNA TOPORU (TELEORMAN)

Încă de la startul „Cupei tineretului", sportivii din comuna Toporu-Teleorman s-au angajat cu toată însuflețirea în întreceri. La săniuțe, de pildă, **Ileana Prodan, Hermina Gheorghe, Niculina Stroe** și **Dorina Zîrna** s-au aflat printre cele mai active participante. Băieții și-au desemnat cei mai buni concurenți prin **Radu Mănăilă, Ion Osiac, Gheorghe Căpățînă** și **Petre Ursu.**

În același timp la tenis de masă s-au evidențiat **Ion Duțan, Ion Iacob, Dumitru Parpaliu** și **Ion Vitan.**

În comună mai au loc și întreceri de șah.

Ion CUȚURESCU, președintele asociației sportive „Spicul" Toporu

PESTE 600 DE CONCURENȚI LA REGHIN

Eforturile conjugate ale organizațiilor U.T.C. și comisiei sporturilor de iarnă a Consiliului orășenesc Reghin pentru educație fizică și sport au asigurat o bună mobilizare și organizare la etapa pe localitate din cadrul „Cupei tineretului" (peste 600 de concurenți) la săniuțe, schi și șah. Cîțiva dintre cîștigători :

SĂNIUȚE. Fete 11—14 ani : **Magda Kovacs. Băieți** : 11—14 ani: **Iosif Fărcaș**, 15—19 ani : **Gudrin Altzner. SCHI. Băieți**, 11—14 ani: **Ilie Florea**, 15—19 ani : **Ioan Tudroan**, 19—30 ani : **Nicolae Butiurca. FETE**, 15—19 ani : **Elena Dan.**

Liviu MAIOR, corespondent

din TOATE SPORTURILE

HANDBAL Între 12 și 17 februarie se va desfășura la Iași cea de-a doua ediție a „Trofeului Iașului" la handbal feminin. La întreceri, care se vor disputa sistem turneu, în sala sporturilor, vor lua parte patru echipe divizionare din țară — Universitatea Iași, Rulmentul Brașov, Textila Buhuși și Universitatea Cluj — și două echipe de peste hotare: I.S.C.O.J. Chișinău și Start Lodz din primele campionate ale U.R.S.S. și Poloniei. ● Echipele de băieți și fete ale Școlii sportive Tg. Mureș au efectuat turnee în R.P. Ungară și Cehoslovacia. La Budapesta, formațiile din Tg. Mureș au întîlnit echipele de juniori ale clubului Ferencvaros. În ambele întîlniri au ieșit învingători handbaliștii mureșeni: 15—12 (5—6) la fete și 19—18 (11—10) la băieți. În continuare formațiile școlii sportive au participat la un turneu la Kosice. Echipa feminină s-a clasat pe locul 3, iar cea masculină pe locul 5.

LUPTE Clubul sportiv **Rapid București** organizează sîmbătă și duminică tradiționala competiție dotată cu **„Cupa 16 Februarie"**, aflată la a 27-a ediție. La întrecerile de greco-romane și libere, programate în sala Giulești (sîmbătă de la ora 17 și duminică de la ora 9) vor participa seniori și juniori de la toate cluburile bucureștene cu secții de lupte, printre care și numeroși sportivi cu categorii superioare de clasificare.

POLO. În cea de a doua etapă a campionatului municipiului București s-au înregistrat următoarele rezultate : SENIORI: Dinamo — Progresul 7—5 (2—1, 0—2, 1—0, 4—2); I.E.F.S. — Școlarul 4—2 (0—0, 0—0, 1—1, 3—1); Rapid — Petrolul Ploiești 8—3 (3—0, 3—2, 1—1, 2—0); JUNIORI: Școlarul — Șc. sp. 2 6—4 (1—0, 1—1, 2—1, 2—2); Progresul — Șc. sp. 1 13—0 (3—0, 3—0, 3—0, 4—0); Rapid — Dinamo 5—4 (1—1, 1—1, 0—1, 2—0).

SĂRITURI ÎN APĂ Primii clasați în campionatul de copii al municipiului București (sărituri de la trambulina de 1 m): **băieți A**: Valentin Ciupitu (Progresul) 300,50 p, Victor Bastar (Școlarul) 292,50 p; **băieți B**: Remus Sohaciu (Progresul) 182,40 p; **fetițe A**: Elena Cîrstică (Progresul) 310,65 p, Anca Făgețean (Școlarul) 287,50 p; **fetițe B** : Iolanda Feher (Progresul) 167,40 p, Carmen Bădescu (Progresul) 161,90 p, Daniela Cojanu (Progresul) 144,25 p. Duminică, de la ora 11, va avea loc un concurs de verificare a lotului republican.

VOLEI În sala Giulești, se va desfășura „Cupa 16 Februarie", la care iau parte echipele masculine I.E.F.S. București, Steaua I, Rapid și Steaua II. Regulamentul competiției prevede disputarea obligatorie a cinci seturi în fiecare meci. Azi sînt programate primele partide: Steaua I — Steaua II și Rapid — I.E.F.S. (de la ora 15,30). Sîmbătă, de la ora 16,00, au loc meciurile: Steaua I — I.E.F.S. și Rapid — Steaua II iar duminică de la ora 8,30, se întîlnesc I.E.F.S. — Steaua II și Rapid — Steaua I.

SPORTIVII CRAIOVENI AU CÎȘTIGAT „CUPA ȘCOLILOR SPORTIVE" LA TENIS DE MASĂ

Zilele trecute, pe cele 12 mese instalate în sala liceului „Vasile Roaită" din Rm. Vîlcea, s-a desfășurat cea de a patra ediție a „Cupei școlilor sportive" la tenis de masă.

Au participat 150 de copii și juniori, reprezentînd școlile sportive din : **Arad, Bistrița, București** (Șc. sp. 1 și 2), **Buzău, Craiova, Drobeta Tr. Severin, Odorheiul Secuiesc, Pitești, Timișoara,** și **Rm. Vîlcea.** A absentat doar Școala sportivă Petroșani.

Competiția s-a desfășurat pe echipe și individual, băieți și fete, pe categorii de vîrstă. Întîlnirile, multe dintre ele de un bun nivel tehnic (în special la copii) au evidențiat preocuparea sporită a profesorilor și antrenorilor din aceste unități de profil, pentru o mai bună selecție și formarea unei concepții moderne, bazată pe un joc ofensiv, în continuă mișcare.

Cei mai bine pregătiți s-au prezentat sportivii de la Craiova (fete și băieți, prof. Cătălin Cojocaru), Buzău (fete, antrenor Emil Băcioiu), Școlile sportive bucureștene nr. 1 (fete) și nr. 2 (băieți, antrenoare Geta Pitică), Rm. Vîlcea (fete și băieți, antrenor Viorel Mateescu), Pitești (fete, antrenor Doina Badi), Odorheiul Secuiesc (băieți, antrenor Ferenc Nagy), Timișoara (băieți, prof. Vlăsceanu și antrenor Fink!).

Reprezentanții Școlii sportive din Craiova, învingători în competiția de la Rm. Vîlcea

Clasamente, echipe fete, cat. 10—12 ani : 1. **Craiova**, 2. Pitești 3. Odorhei ; **cat. 13—14 ani** : 1. **Craiova**, 2. Buzău, 3. Șc. sp. nr. 1 București ; **cat. 15—18 ani** : 1. **Buzău**, 2. Rm. Vîlcea, 3. Șc. sp. 1 București ; **echipe băieți, cat. 10—12 ani** : 1. **Craiova**, 2. Odorhei, 3. Drobeta Tr. Severin ; **cat. 13—14 ani** : 1. **Șc. sp. nr. 2 București**, 2. Rm. Vîlcea, 3. Craiova ; **cat. 15—18 ani** : 1. **Craiova**, 2. Timișoara (A), 3. Odorhei.

Individual, fete, cat. 10—12 ani : 1. **Dana Scurtu** (Craiova), 2. Daniela Dumitrescu (Pitești), 3. Ecaterina Ionescu (Craiova) ; **cat. 13—14 ani** : 1. **Virginia Popa** (Șc. sp. 1 Buc.), 2. Mihaela Sandu (Craiova), 3. Monica Păun (Craiova) ; **cat. 15—18 ani** : 1. **Simona Petrescu** (Buzău), 2. Tamara Savu (Buzău), 3. Mihaela Ungureanu (Rm. Vîlcea) ; **băieți, cat. 10—12 ani** : 1. **O. Popescu** (Craiova), 2. S. Pătru (Craiova), 3. C. Boescu (Drobeta Tr. Severin) ; **cat. 13—14 ani** : 1. **D. Tăcutu** (Rm. Vîlcea), 2. V. Fodoran (Șc. sp. 2 Buc.), 3. V. Teodorovici (Craiova) ; **cat. 15—18 ani** : 1. **S. Naidin** (Craiova), 2. E. Török (Odorhei), 3. Z. Farkaș (Timișoara).

Clasamente generale (prin acumulare de puncte, echipe și individual), **fete** : 1. **Craiova** 36 p, 2. Buzău 32 p, 3. Șc. sp. 1 București 21 p ; **băieți** : 1. **Craiova** 43 p, 2. Odorhei 22 p, 3. Rm. Vîlcea 19 p ; **băieți + fete** : 1. **Craiova** 79 p, 2. Rm. Vîlcea și Buzău 34 p, 3. Odorhei 28 p, 4. Șc. sp. 1. București 26 p, 5. Pitești 19 p, 6. Drobeta Tr. Severin 16 p, 7. Șc. sp. 2 București 14 p, 8. Timișoara 10 p. 9. Bistrița 3 p 10. Arad 0 p.

Din partea M.E.I. și a Școlii sportive Rm. Vîlcea (directoare Elena Stănărîngă), cîștigătorii au fost răsplătiți cu numeroase cupe, premii, diplome. De asemenea, echipelor le-a fost oferit și un pliant cu fotografiile tuturor formațiilor participante. În același cadru festiv, inspectorul principal din M.E.I., **Gheorghe Dragomir**, a felicitat-o pe maestra emerită a sportului **Geta Pitică**, pentru îndelungata sa activitate depusă în cadrul școlii sportive, pentru munca plină de pasiune cu care se dedică depistării și creșterii de noi cadre pentru sportul de performanță.

În programul competiției s-a rezervat și o după-amiază în care echipele participante au vizitat obiectivele industriale și de interes turistic din municipiul Rm. Vîlcea.

Competiția a constituit o bună propagandă pentru tenisul de masă, atît sub aspect tehnic, cît și educativ, încununînd astfel și eforturile organizatorilor.

prof. Marius LĂZĂRESCU
Școala sportivă nr. 1 București

CAMPIONATELE REPUBLICANE DE SCHI-FOND ALE JUNIORILOR SE VOR DISPUTA LA BUȘTENI

Instabilitatea condițiilor meteorologice provoacă mari dificultăți în organizarea întrecerilor finale ale unor campionate naționale de schi.

De la federația de specialitate ni s-a comunicat că finala campionatului republican de fond pentru juniori va avea loc, în zilele de 14 și 15 februarie, la Bușteni și nu la Predeal cum se stabilise inițial. Modificarea a fost determinată de starea bună a pîrtiilor de concurs de la Bușteni.

Săritorii cu schiurile au avut cel mai mult de suferit din cauza lipsei de zăpadă. Pe majoritatea trambulinelor stratul de nea este destul de subțire, fapt ce a îngreunat în mod vizibil buna desfășurare a antrenamentelor. Din această cauză, campionatele naționale de sărituri, ce trebuiau să se dispute la Miercurea Ciuc, au fost amînate pentru o dată ce se va anunța ulterior.

DIVIZIONARELE B DE RUGBY ÎN FAZA PREGĂTIRILOR PENTRU RETUR

Echipele din seria a II-a a campionatului Diviziei B de rugby se pregătesc cu asiduitate pentru reluarea întrecerilor. În ceea ce privește situația formațiilor în clasament, aceasta este asemănătoare cu cea din grupa întîi. Și aici, trei echipe, **Cimentul Medgidia, Constructorul Constanța** și **I. T. Constanța**, se află detașate în frunte, candidînd la primul loc. Această serie are și o caracteristică specială : toate formațiile participante sînt din județul Constanța, așa că n-ar fi exclus ca numărul echipelor din această zonă, prezente în eșalonul superior, să se mărească la trei.

Formația **Cimentul Medgidia**, antrenată de **Șt. Vrinceanu**, face parte din vechile grupări rugbystice, ea bătînd de mai multe ori la porțile Diviziei A. Este un XV cu experiență, cu tendință spre un joc ferm în atac și în apărare. Existența unei pleiade de jucători tineri va favoriza, cu siguranță, evoluția acestei garnituri în apropiatul sezon competițional.

Pe locul al doilea se află **Constructorul Constanța** care, în cazul cîștigării meciului restanță, va egala Cimentul, păstrînd șanse reale pentru cucerirea primului loc în clasament, dorință pe care antrenorul **I. Tănase** speră să o realizeze la finele returului.

În sfîrșit, **I.T.C.** vizează și ea locul întîi, deși la ora actuală o despart de prima clasată 4 puncte (e drept, avînd și ea un joc restanță). Rugbyștii de la **I.T.C.**, antrenați de **I. Tomescu**, au dat dovadă în prima parte a campionatului că dispun de o înaintare activă, ce-și bazează acțiunile pe un joc tactic bine orientat spre treisferturi.

Surpriza seriei a constituit-o **Chimia II Năvodari**, care ocupă locul IV, în urma celor șapte victorii realizate în tur. „Noul val", bine antrenat de antrenorul **I. Colac**, asigură astfel cadrele necesare formației din prima categorie. **C.F.R., Voința** și **Portul**, toate trei din Constanța, sînt formații tinere, cu mulți jucători în plină rodare, obiectivul principal al antrenorilor fiind, în momentul de față, formarea unor sportivi bine pregătiți din toate punctele de vedere, capabili să joace la un nivel cît mai bun. Merite în această direcție au antrenorii : **A. Rădulescu, I. Bercu** și **G. Stanciu**, care se străduiesc să formeze rugbyști de valoare.

Să amintim și de evoluțiile formațiilor **Dacia, Șc. sp. 2, Farul II** din Constanța, **Albatros Eforie Sud** și **Ideal Cernavodă**, care prin comportarea lor au dovedit că nu sînt încă rodate, ele avînd în componență multe elemente foarte tinere.

Vom asista, credem, și în această serie, la o dispută pasionantă pentru desemnarea echipei cîștigătoare care se va prezenta la barajul pentru calificarea în Divizia A.

Vasile PENESCU

DIVIZIA A DE SCRIMĂ

(Urmare din pag. 1)

Cea mai frumoasă serie de victorii, la această probă, a realizat-o însă tînărul **A. Kuki** (C.S. Satu Mare) care a adăugat noi trăsături de maturizare stilului său și a obținut nu mai puțin de 17 succese în cele 20 asalturi susținute. Vedem în aceasta și o promisiune pentru „mondialele" de tineret de care ne mai despart doar două luni. Satisfăcător au mai evoluat : **I. Szentkiraly** și **C. Moise** (C.S. Satu Mare), **T. Petruș, St. Alexiu** (IEFS), **G. Ursovici** (Progresul), **E. Heim** (Polit. Timișoara), **F. Hetz** (Șc. sp. Oradea).

Antrenorul de spadă al Stelei, C. Stelian, a rulat în etapa de început 6 trăgători : trei consacrați și trei tineri, iar dintre toți aceștia singurul care a avut o comportare sub nivelul obișnuit a fost **C. Bărăgan, N. Iorgu** și **Al. Istrate** par bine lansați pe orbita marilor rezultate, iar tinerii **P. Szabo** și **O. Zidaru** s-au situat în apropierea lor din punct de vedere al evoluției pe planșă ca și al rezultatelor obișnuite.

A. Pruzsinszky, C. Kiss și **Șt. Vlad** au alcătuit nucleul care a dus formația C.S. Satu Mare pe poziția de vice-lider. Și tot pe un trio de valori apropiate s-a bazat și IEFS-ul : **C. Duțu, N. Istrate** și **G. Cerea.**

În ceea ce privește pe Medicina Tg. Mureș, ea își va putea relua poziția pierdută în măsura în care **Bela** sau **Ștefan Damjanschitz**, ori **Vitalyos** se vor apropia mai mult de nivelul lui **A. Pongraț** și **E. Huszar**, pilonii echipei în etapa inaugurală a diviziei.

Electroputere ca și C.S.M. Cluj se află în situația ingrată de a-și construi echipe noi, formațiile lor suferind descompletări în ultimele sezoane.

La sabie, Steaua a prezentat un cvartet ce îmbină în proporții egale experiența **(Al. Nilcă, Gh. Culcea)** cu tinerețea **(L. Pop, N. Mustață)**. Este un aliaj echilibrat ce a produs o echipă omogenă, cu o bună capacitate de luptă. Cel mai eficient s-a dovedit Nilcă, urmat de Pop și Culcea. Mustață, în schimb, a pierdut „cadența" în meciul cu Tractorul. Echipa din Brașov are o garnitură destul de fragilă la prima vedere dar sabrerii săi acoperă carențele de ordin fizic (gabarit, greutate) printr-o bună și rapidă mînuire a armei. Dintre ei s-au impus **M. Frunză, Ș. Vlad** și **D. Popovici.** Dar nu uităm că **A. Creițaru** și **G. Duția** n-au apărut decît într-un meci și deci nu au putut să-și etaleze și ei calitățile. De la IEFS au fost mai activi **M. Sandu** și **E. Turcu**, în schimb la C.S.M. Cluj așteptam o mai bună comportare din partea lui **Al. Csiki** și **Z. Rohony.** Sperăm în revirimentul lor la etapa următoare. Deci, la sfîrșitul lui martie !

Cred în pasiunea și priceperea tehnicienilor

(Urmare din pag. 1)

nou stil de lucru și un alt climat. Cele mai urgente măsuri efective vor privi sistemul competițional, pregătirea sportivilor, pregătirea și perfecționarea cadrelor. Sigur, nu vom neglija nici faptul că trebuie să ne străduim permanent pentru a schimba anumite mentalități cum ar fi tendința unora spre scepticism, neîncrederea în potențialul actual și mai ales în posibilitățile echipelor naționale. Tentativa noastră are nevoie de un suflu nou, de muncă și entuziasm, de optimism, de un climat propice realizării a tot ceea ce ne propunem. De aceea, principiile după care vom lucra au în vedere în primul rînd colaborarea, conlucrarea tuturor factorilor interesați în redresarea voleiului, în redobîndirea locurilor fruntașe în ierarhia mondială. Firește, avem nevoie și de un oarecare răgaz pentru consolidarea activității voleibalistice, dar și de mai multă răbdare din partea unor oameni care se grăbesc în aprecieri și în hotărîri.

— În ceea ce privește șansele actualelor reprezentative în competițiile internaționale viitoare, am sesizat în rîndul multor specialiști opinii mai puțin încrezătoare, unele chiar pesimiste...

— Nu-mi plac oamenii pesimiști și nu cred că există motive pentru astfel de poziți de neîncredere. Am convingerea că rezultatele voleibaliștilor și voleibalistelor noastre vor fi din ce în ce mai valoroase. Dar nu trebuie să ne pierdem numaidecît cumpătul, este nevoie și de răbdare. Ce mă face să fiu convinsă că se vor obține performanțe bune ? Faptul că avem material uman de calitate, avem tineri înzestrați, tehnicieni de valoare mondială, condiții de pregătire la nivel superior ! Cu o activitate mai bine organizată, prin eforturi conjugate și avînd o viziune clară și obiectivă a posibilităților existente, roadele trebuie să fie, în orice caz, mai bune.

— Anul acesta vor avea loc campionatele mondiale și la masculin și la feminin, competiție la care echipele române trebuie să-și propună calificarea pentru J.O. Cum priviți acest important eveniment volebalistic ?

— Oricît ni s-ar părea de mult pînă în toamnă, timpul este scurt pentru un examen așa de greu. Trebuie să realizăm o progresie valorică constantă de acum și pînă la ora „expediției în Mexic", astfel ca echipele noastre să treacă cu nota 10 prima încercare : clasarea pe primele locuri în seriile respective. Căci de ea depinde în bună măsură și șansele lor în fazele următoare. Vom lua măsuri în toate privințele, dar cu deosebire în cele ale valorificării fiecărui sportiv, care trebuie să se întreacă pe sine, să se prezinte în formă maximă. Vom veghea la efectuarea unei temeinice pregătiri la loturi (prin colegiul antrenorilor), la intensificarea muncii educative și a pregătirii psihice, la participarea conștientă a sportivilor la antrenamente. Oricum, echipele române vor merge în Mexic hotărîte să obțină rezultate cît mai bune și calificarea la Olimpiadă...

Firește, ne plac entuziasmul, optimismul, încrederea, gîndurile sincere cu care interlocutoarea noastră pornește munca în cadrul federației de volei, dar ne vedem obligați să subliniem încă o dată că problema redresării voleiului românesc (un sport cu reale posibilități la noi și față de care iubitorii săi formulează pretenții justificate) nu este deloc simplă. Ea implică necesitatea depunerii unor eforturi considerabile, serioase, necontenite pentru sporirea capacității și randamentului forțelor existente, paralel cu o amplă acțiune de modificare a structurilor organizatorice actuale, prin care să se asigure saltul dorit, în perspectivă. Redresarea voleiului ni se pare a fi mai degrabă un proces care trebuie condus cu mult realism, abilitate, trudă consecventă...

LOTO—PRONOSPORT

AMĂNUNTE ÎN LEGĂTURĂ CU CONCURSUL PRONOSPORT DE DUMINICĂ

Programul concursului Pronosport de duminică 10 februarie a.c. este alcătuit din 13 meciuri atractive din campionatul italian diviziile A și B.

Pentru a veni în sprijinul participanților publicăm mai jos rezultatele întîlnirilor anterioare între echipele incluse în acest concurs : I : Cagliari—Foggia : 1973—74 = 1—1 ; II : Cesena—Milan : 1973—74 = 0—1 ; III : Fiorentina—Genoa : 1973—74 = 1—0 ; IV : Internazionale — Verona : 1971—72 = 4—1 și 0—2 ; 1972—73 = 1—0 și 1—0 ; 1973—74 = 3—1 ; V. Juventus—Napoli : 1971—72 = 2—2 și 1—1 ; 1972—73 = 0—0 și 1—1 ; 1973—74 = 0—2 ; VI : Lanerossi—Bologna : 1971—72 = 2—3 și 1—2; 1972—73 = 0—0 și 0—4 ; 1973—74 = 0—4 ; VII : Roma—Torino : 1971—72 = 3—1 și 0—2 ; 1972—73 = 1—0 și 0—2 ; 1973—74 = 0—1 ; VIII : Sampdoria—Lazio : 1971—72 = 3—1 și 1—2 ; 1973—74 = 0—1 ; IX : Brindisi—Avellino : 1973—74 = 3—2 ; X : Catania—Perugia: 1971—72 = 2—0 și 0—1 ; 1972—73 = 2—0 și 0—1 ; 1973—74 = 0—0 ; XI : Catanzaro—Novara : 1972—73 = 1—1 și O—1 ; 1973—74 = 1—2 ; XII : Palermo—Spal : 1973—74 = 1—1 ; XIII : Parma—Reggina : 1973—74= 1—1.

● Tragerea Loto de mîine va fi televizată direct din Studioul de Televiziune cu începere de la ora 19,10. Biletele pentru această tragere se mai pot procura și astăzi din toate agențiile Loto-Pronosport.

NUMERELE EXTRASE LA TRAGEREA PRONOEXPRES DIN 6 FEBRUARIE 1974

FOND GENERAL DE PREMII 1.162.339 lei din care 39.241 lei report

EXTRAGEREA I: 19 42 33 24 11 20

EXTRAGEREA a II-a : 3 32 23 6 10

Plata premiilor va începe în Capitală de la 14 februarie, pînă la 6 aprilie ; în țară de la 18 februarie pînă la 6 aprilie 1974, inclusiv

Rubrică redactată de LOTO — PRONOSPORT

OFICIUL NAȚIONAL DE TURISM „CARPAȚI" — BUCUREȘTI, prin Agenția de excursii cu turiști români în străinătate, București, Cal. Victoriei nr. 100 (telefon 16.44.31) și Oficiile județene de turism din întreaga țară, **oferă un bogat program de excursii în R.P. Bulgaria, R.S. Cehoslovacă, R.D. Germană, R.P. Polonă, R.P. Ungară, U.R.S.S., R.P. Chineză — R.P.D. Coreeană** cu date de plecare în aprilie, mai și iunie 1974.

De asemenea, continuă înscrierile pentru excursiile cu date de plecare în luna martie a.c.

La cererea colectivelor de salariați din întreprinderi, instituții, cooperație, cluburi și asociații sportive, organizații obștești, școli etc. se organizează excursii pentru grupuri compacte, cu diferite mijloace de transport pe itinerarele și la datele stabilite prin programele respective.

Pentru turiștii din Capitală care călătoresc în străinătate pe cont propriu se asigură și rezervări de bilete de tren și avion prin filiala de turism din București, Bd. Republicii nr. 197, telefon 35.84.52.

PUBLITURISM

VIAȚA SPORTIVĂ A ORAȘELOR (Sibiu)

(Urmare din pag. 1)

lor cavaleri". În aceste explicații și în altele se află o parte din cauzele nerealizării handbalului sibian pe planul superperformanței. Celelalte țin, așa cum arătam la început, de concurența mai puternică, născută din larga răspîndire a handbalului în ultimii ani.

Cu bune și rele, cu dificultăți inerente și lipsuri ce se impun a fi urgent înlăturate, Sibiul reprezintă un centru puternic al handbalului românesc.

„VREAU, POT ȘI VOI REUȘI !"

...aceasta este deviza pe care și-a însușit-o fiecare din cei peste 300 de elevi ce au intrat pe ușa sălii de gimnastică a Școlii sportive. Antrenorii Simion Moldovan, Horst Stolz, Mihai Weber, Viorel Hoanghea (la băieți), Cristl Voiciulescu, Ana Aldea, Rodica Drăgoi și Nicolae Buzoianu (la fete) muncesc literalmente din zori și pînă-n noapte pentru a șlefui talente, pentru a îndrepta caractere, pentru a insufla copilului dîrzenia bărbatului, curajul cascadorului, grația balerinului, fantezia creatorului. Gimnastica — sportul acesta care ne-a fermecat serile — nu se adresează numai trupului, pe care-l dăltuiește ca un sculptor celebru. Ea înaripează sufletul, dă minții elasticitate, ochilor obișnuința adevărului frumos. Iată de ce meșterii bijutieri ai sportului-artă trebuie prețuiți.

Să vedem cum ajunge un tînăr să devină discipol. „Cei 8" pleacă în fiecare toamnă în școli. Prin fața lor se perindă mii de copii. Sînt aleși cei ce corespund cîtorva „normative" și, condiție sine qua non, care și-au făcut din catalog o onorabilă „carte de vizită". Apoi, începe... selecția. O primă etapă durează un trimestru. Copiii sînt inițiați, învățați să repete fără să se plictisească, să muncească cu și pentru ei înșiși. La sfîrșit : examen ! Cei apți (talent+sîrguință+pasiune), sînt promovați în grupele de începători. Alte două trimestre de muncă fără preget, în care elev și antrenor se contopesc, învață să se înțeleagă din priviri, să se completeze. Este un asalt permanent, îndîrjit. Cedează lemnul, dar bratul nu ! Dascăl și discipol simt fiorii noului (și severului) examen ce va urma, vor cu toată ființa lor să reușească. Cei ce-și împlinesc visul n-au însă timp să respire ușurați. Selecția continuă, cu etapa a treia, permanentă... De aici începe greul urcuș (pentru unii inaccesibil) spre măiestria adevărată. Ani de mari eforturi, în care copilul devine adolescent, remarcat pe stradă și invidiat pentru ținuta zveltă, pentru pasul elastic, pentru corpul pe care mușchii se împletesc fascinant. Un nou start spre o nouă ascensiune. Aceea pe care au pornit Maria Antinie, Valer Răspop, pe care vor porni Magda Berea, Mircea Apolzan, Gertrude Kartmann.

Știți ce-au făcut tinerii gimnaști sibieni, în ziua cînd Dan Grecu a înfrînt barierele spre podiumul de premiere al „europenelor" ? Încă un antrenament. Tare...

NEPTUN A ÎNCUNUNAT 39 DE CAMPIONI...

Profesorul Norbert Hatzack este un fanatic. S-a încumetat să se lupte cu toată lumea și a izbîndit. În baia populară „Neptun" a crescut campioni. În 20 de ani, sibienii au cîștigat 43 de titluri la natație, dar 39 le-au adus săritorii ! Îl necăjește faptul că ramura aceasta a natației nu este suficient răspîndită în țară. Susține că avem talent, tehnicieni excelent pregătiți, sportivi sîrguincioși, dar că nu ne afirmăm pe măsura acestor atu-uri fiindcă n-avem bază de masă și curaj. Nu se împacă nici cu faptul că în loc să-și dedice toate orele antrenamentului cu 2—3 sportivi talentați, trebuie să-și fărîmițeze timpul cu 30... Se simte în omul acesta și harul și încăpățînarea celui ce poate să izbîndească chiar dacă trebuie să-și sape singur tunel în munte.

Fiindu-i partener de discuție, urmărindu-l la antrenamente și în îndelungile-i căutări de talente („În 20 de ani, am găsit doar trei. Și am căutat mereu..."), îl înțelegi, îi dărui încrederea. Poate că așa s-a întîmplat cu mulți dintre concetățenii săi, care i-au încredințat copiii să-i îndrume pe asprul drum al performanței. Poate că aici se află „cheia" celor 39 de succese făurite în mini-împărăția lui Neptun.

DINTRE SUTE DE CATARGE

Aflate la loc de frunte în cronica sportivă sibiană, cele trei sporturi sînt însoțite de alte discipline ce se bucură de audiență la tineret și care și-au adăugat eforturile la atragerea tineretului spre stadion, la materializarea talentului în performanță. Fotbalul (ați intuit, desigur, frămîntările sibienilor : intrăm în A sau... ?), baschetul, boxul, judo-ul, patinajul viteză, rugby-ul — la juniori, atletismul, călăria, gimnastica, halterele, motociclismul — la tineret și seniori dau, ca și alte ramuri sportive, elemente loturilor naționale. Ceea ce înseamnă că există și acolo oameni pricepuți, tineri talentați, pasiune, entuziasm. Încadrați în cluburi și asociații sportive, beneficiind de condiții sau suplinindu-le printr-un cuantum și mai mare de muncă, ajutați de tehnicieni capabili, sportivii sibieni — indiferent de disciplina pe care o practică — privesc cu temeritate spre orizontul performanței.

Sibianul Ion Ganea, multiplu campion al țării la sărituri.

FEREASTRA SPRE „CETATEA DINTRE MUNȚI"

Sibiu, oraș aflat dincolo de zidul munților. Venind dinspre mănoasa cîmpie a Dunării sau urmînd firul văilor săpate în granit de apele Oltului și Prahovei, călătorul plecat spre Podișul Transilvaniei sau aiurea poposește aici chiar și numai pentru o oră. Atras de frumusețea naturală și — în egală măsură — de aceea creată de măiastra mînă a omului, el adastă apoi îndelung. Dacă vremea nu-l silește, urcă în Păltiniș pentru a-și răcori tîmpla și pentru a admira peisajul sălbatic, pînă ce soarele scapătă dincolo de brazii falnici. Cînd Cronos nu-i dă pace, dă o fugă pînă-n Dumbravă, trece pe la Bruckenthal („A' trecutului vii moaște / Peste care vremea trece"), își rătăcește pașii pe străzile întortochiate dintre zidurile seculare și, apoi, privește cu nedisimulată mîndrie spre blocurile ce-au invadat Hipodromul, spre „Casa din povești" (vatră a sindicatelor), spre atîtea și atîtea minunății plămădite de inteligența și hărnicia omului zilelor noastre.

Călătorul de azi nu mai este un neștiutor. Numeroase canale de informație îl avizează zilnic. Cunoaște fiecare pas dintre cei mulți pe care întreaga noastră națiune îi face spre culmile civilizației, pe drumul jalonat cu indescriptibilă clarviziune de partid. Ar putea, totuși, să se minuneze, la Cisnădie, în fața războaielor, acționate de „cartele perforate", din care curg valuri de covoare, să le admire pe femeile din Rășinari și Săliște, care împletesc în fire istoria mai veche și mai nouă, să pășească pe porțile uzinelor pentru a-i surprinde în creatoarea lor activitate pe strungarii de mare precizie sau pe lăcătușii de mecanică fină, să mai „tragă o imagine" cu meșterii ogoarelor, apărați de pălării de pai, cu boruri largi, de soarele cu raze piezișe.

Cunoscînd, din aceleași inepuizabile resurse, taina marilor făurari de recorduri, știind să aprecieze zbuciumul interior, ca și talentul, sîrguința, uriașa muncă a marilor campioni, prieteni fiind cu efortul Argentinei Menis, al Virginiei Ioan sau al lui Ilie Năstase, descifrînd cu ușurință performanța din noianul de rezultate, el, călătorul avizat, a pronunțat, cu admirație, numele lui Ion Ganea și Carol Raduli, ale lui Gerhardt Fabich și Ionel Lazăr, poate și pe ale altora, cîndva sau astăzi des întîlnite în cronicile marilor cotidiene.

Viața unei urbe nu mai poate fi concepută astăzi decît în întregul ei. Clujul universitar este al lui D. R. Popescu, dar și al Ilenei Silai, Piteștiul al harnicilor chimiști, al „Daciei" ce străbate lumea, dar și al lui Dobrin, după cum oltenii se mîndresc cu diesel-ul de la Electroputere și cu atîtea altele, dar și cu Oblemenco et comp. Toate se așează pe același talger, în același „corn al abundenței", versiune modernă, pentru a da semnificații noi, puternice, hărniciei colective, drumului comun.

„NE BUCURĂM DE SPRIJIN NELIMITAT"

Nu se poate spune, desigur, că drumul pe care pășește sportul sibian este lin, lipsit de urcușuri abrupte, de bariere, de porțiuni accidentate. Uneori, dificultățile se ivesc din senin, alteori ele sînt rodul unor mai vechi carențe. Oamenii luptă, înving, se bucură că au cîștigat bătălii. Învață, se călesc. „Important este — ne spunea prof. Tr. Todoran, prim-vicepreședinte al C.J.E.F.S. Sibiu — că ne bucurăm de sprijin nelimitat. Ca în orice domeniu, motorul activității este partidul. Hotărîrea Plenarei C.C. al P.C.R. din 28 februarie — 2 martie 1973 ne-a deschis orizonturi, ne-a impus un ritm de muncă mai viu, ne-a obligat să găsim căi noi pentru continua dezvoltare a educației fizice și sportului. Îndrumați, sprijiniți activ de Comitetul județean Sibiu al P.C.R., analizați periodic, putem să străbatem în timp scurt distanțe care altădată ni s-ar fi părut inaccesibile. Este știut că Sibiul nu posedă încă bazele sportive care să satisfacă afluxul tot mai mare de tineret, necesitățile sportului de înaltă performanță. N-avem o sală pentru handbal, ne lipsește un bazin acoperit de dimensiuni olimpice. Dar există preocupare pentru rezolvarea acestor deziderate. Consiliul popular al municipiului Sibiu a investit sume importante în bituminarea tuturor terenurilor din curțile școlilor și intenționează să finanțeze amenajarea unei baze sportive școlare complexe. Va prinde, sînt sigur, viață planul de construire a unui bazin acoperit și, nu mă îndoiesc, nu va trece multă vreme pînă cînd Sibiul se va mîndri, la fel ca Piteștiul, Ploieștiul, Iașul, atîtea și atîtea alte orașe, cu o sală a sporturilor. Progresul permanent al sportului sibian nu este legat numai de baza materială. De la numeroșii noștri tehnicieni, îndeosebi de la cei cu experiență și un bogat bagaj de cunoștințe, trebuie să cerem mai multă muncă, dăruire, sprijin. O mai bună gospodărire a sălilor și terenurilor de care dispunem, selecționarea mai judicioasă a elementelor talentate, întărirea climatului de disciplină, o mai atentă și mai consecventă muncă de educație — iată numai cîteva din resursele a căror exploatare intensivă ne poate aduce beneficii incalculabile.

Ne vom mobiliza toate forțele pentru îndeplinirea sarcinilor reieșite din dezbaterile prilejuite de Plenara C.N.E.F.S., vom face totul pentru ca ponderea sportului sibian să crească continuu, pe măsura condițiilor ce ne sînt asigurate".

Această opinie este îmbrățișată cu căldură de activiștii și tehnicienii sportivi, de profesorii de educație fizică, de tinerii sportivi din Sibiu. Avem convingerea că ea va rodi noi succese.

SCOALA ȘI SPORTUL

ATELIERELE ȘCOALĂ — O BUNĂ SOLUȚIE!

Nu rareori, în motivarea unor carențe, profesorii de educație fizică invocă absența unei aparaturi adecvate, de pildă, pentru inițierea elevilor în atletism sau gimnastică. Pare, desigur, ciudat ca unități de învățămînt care dispun de săli de sport, să fie lipsite de unele materiale absolut necesare bunei desfășurări a activității în cadrul lecțiilor de specialitate sau activităților sportive. Să recunoaștem, în mod obiectiv-uneori, profesorii în cauză aduc o motivare justificată. Firește, absența temporară a unei anumite aparaturi din inventarul sportiv al școlii poate fi compensată, într-un fel, prin adaptarea lecțiilor și activităților sportive, în funcție de realitatea existentă, în așa fel încît „momentul critic" să fie depășit.

Altceva intenționăm să tratăm acum. Și anume, despre **modalitățile pe care școala — prin toți factorii ei, începînd cu direcțiunea și organizația de partid — reușește să vină în întîmpinarea nevoii de materiale sportive pentru învățămîntul de educație fizică în complexitatea lui** (lecții, dar și instruire sportivă în diferite discipline). Cum? **Prin reprofilarea unor ateliere-școală pe o producție sportivă...**

Faptul l-am întîlnit recent la Liceul nr. 2 din Deva. Reprofilarea activităților atelierelor-școală de la acest liceu a fost determinată de dificultatea procurării unor aparate sportive, totodată de calitatea lor slabă; ceea ce pentru un colectiv de buni gospodari, ca acela de la Liceul nr. 2 din Deva, înseamnă foarte mult, unul din obiectivele permanente existente aici fiind și realizarea de economii pe toate planurile — administrativ, proces de învățămînt ș.a.

Și astfel, la Liceul nr. 2 din Deva a început producția de aparate pentru gimnastică — lăzi, saltele, cai cu mîini și atletism — stachete, piste aplicative ș.a., aproape întreg instrumentarul de bază al unei școli.

Iată, deci, o modalitate directă de a rezolva un mare neajuns în buna desfășurare a activității de educație fizică. **Atelierele-școală pot foarte bine să împlinească unele cerințe, completînd inventarul sportiv, realizînd substanțiale economii.** Inițiativa colectivului Liceului nr. 2 din Deva merită, de aceea, toată prețuirea

BASCHET ȘI SCHI, O SIMBIOZĂ FERICITĂ!

Capricioasă anul acesta, iarna este totuși generoasă cu unele zone ale țării, cu valea Prahovei mai ales. Este și motivul pentru care în stațiunile montane de pe acest fir de apă se îndreaptă, la fiecare sfîrșit de săptămînă, tot mai mulți elevi, dornici să practice schiul, aidoma celor trei din fotografie (Andreeana Dumitrescu, Codruț Popescu și Vincențiu Dinu) *întîlniți în Predeal de fotoreporterul nostru, Dragoș Neagu...*

Sînt trei elevi ai Liceului „I. L. Caragiale" din Capitală secția cu program de educație fizică pentru care sporturile de iarnă (și mai ales schiul) reprezintă o completare necesară la pregătirea lor sportivă, de baschetbaliști de perspectivă...

Politehnica Iași

Pepiniera fotbalului = toate școlile din municipiu!

În pofida unor oscilații valorice de moment, fotbalul ieșean promite să ajungă la o anumită stabilitate, să se situeze pe o treaptă superioară a ierarhiei autohtone. Și aceasta, pentru că există în orașul de pe Bahlui o foarte bună orientare în direcția creșterii continue de jucători, în măsură să împrospăteze lotul seniorilor, în speță cel al Politehnicii.

Pepiniera înseamnă centrul de copii și juniori condus de antrenorii **Mișu Birzan, Nicolae Ursache** și **Kurt Gross.** Toți, foști fotbaliști, bine cotați pe planul disciplinei și al pasiunii pentru sportul cu balonul rotund, totodată legați sufletește de „Poli" Iași. Deci, argumente decisive pentru reușită.

Mai bine de 130 de copii și juniori dau viață acestui centru, înființat în 1965; 130 de copii și juniori din miile care trec anual prin examenele inițiate de cei trei antrenori, cu precădere vara, în marea recreație a vacanței.

Cine alimentează, de fapt, acest centru?

Toate școlile generale, profesionale și liceele municipiului Iași. Toate, fiindcă profesorii de educație fizică și directorii de unități de învățămînt consideră util să-i îndrume pe cei mai înzestrați elevi din școlile lor către centrul de copii și juniori al Politehnicii. În același timp, școala se bucură în această intenție de sprijinul inspectoratului școlar, al organizațiilor de pionieri și U.T.C.

Liceul „Dimitrie Cantemir" este una din unitățile de învățămînt care furnizează curent elemente centrului: 12 numai anul acesta, avînd ca reprezentant de seamă pe **V. Irimiță** din clasa a X-a. Liceul „Vasile Alecsandri", de asemenea, îndrumă mulți elevi talentați, în frunte cu **I. Opaiț** (clasa a VII-a). La acest capitol se înscriu și Școala generală nr. 23 din cartierul Cantemir, Liceul nr. 5, Școala profesională Nicolina ș.a.

Dacă mîine, centrul de copii și juniori ar fi pus în situația de a desemna un „11" reprezentativ din rîndul elevilor cu vîrste între 15—18 ani, antrenorii s-ar opri la următoarea formulă: **Timofte** (Lic. ind. de C-tii) — **Cănănău** (Lic. ind.) **Irimiță** (Lic. D. Cantemir), **Munteanu** (Șc. prof. inst. cb.), **Cipală** (Șc. prof. Petrol-Chimie) — **Parfene** (Lic. ind. de C-tii civile), **Potur** (Lic. ind. C-tii civ.) — **Dorneanu** (Șc. gen. Copou), **Toiu** (Lic. ind. informatică), **Olteanu** (Șc. gen. Tîrgușor-Nicolina), **Moisa** (Lic. 7).

Este, dacă vreți, un „11" de aur al centrului „tineri care merg — prin talent și sîrguință — paralel cu îndeplinirea obligațiilor lor școlare, pe urmele celor 22 de jucători formați în acest centru, azi în echipe de divizia A, în frunte cu **Iordache** și **Amarandei** (Steaua), și bineînțeles cu pleiada Politehnicii Iași — **Costaș, Naste, Sofian, Hanceriuc, Dănilă, Ailoaie, Spirea, Romilă II** ș.a.

Condiții excelente — stadionul Tineretului, cu trei terenuri pentru fotbal, pistă cu aparate ajutătoare, precum și acces în sălile de sport din municipiu (cînd condițiile meteorologice impun aceasta), o asistență medicală continuă și competentă (prin **dr. Ion Apostol**), sprijin material nu numai din partea clubului Politehnica Iași ci și al Federației române de fotbal, iată atîtea atuuri menite să asigure centrului de copii și juniori din orașul de pe Bahlui, o eficiență sporită!

Rubrică realizată de **Tiberiu STAMA**

„Energia" București:

BĂTĂLIE PENTRU ATLETICA GREA

Iată, se împlinesc 7 ani de cînd Școala sportivă „Energia" din Capitală duce o adevărată bătălie pentru formarea și consolidarea unor pepiniere de atletică grea.

Dintre cele patru secții cu acest profil se detașează cea de box. Patru reprezentanți ai „Energiei" se află în lotul republican de juniori — **Tudor Constantinescu, Vasile Drăghia, Alex. Dobrescu** și **Panait Ciurea,** în timp ce echipa școlii a fost de trei ori campioană pe țară în competiția rezervată școlilor sportive. De asemenea Constantinescu s-a impus, anul trecut, printr-un rezultat meritoriu — locul 2 la finalele campionatului republican de juniori mici, la categoria 57 kg. Cei 107 sportivi ai secției se bucură de îndrumarea a doi buni pedagogi, **Ion Pintea** și **Emilian Sîrbu.**

Cu un număr de 3 sportivi în lotul național de juniori se... recomandă și secția de judo **(Mircea Frățică, Const. Marinescu** și **Tudor Setran).** Exponentul judoka nr. 1 de la „Energia" rămîne deocamdată Viorel Răuț, care, junior fiind, face parte din lotul reprezentativ de seniori. Recent la Turneul internațional „Prietenia" (9 țări) Răuț s-a situat pe un merituos loc 3. Antrenorii **Gh. Ilie** și **Sorin Arjoca** nădăjduiesc ca secția de judo — în 1973, prima pe școală — să se facă remarcată și mai pregnant în acest an competițional, să fie prezentă cu echipa pe treapta a 2-a sau chiar prima a podiumului la campionatul republican... Talentul și perseverența sportivilor secției (62 de sportivi) reprezintă două caracteristici cu care pot năzui la noi trepte în performanță.

Luptele se bucură și ele de interes la „Energia". La libere a activat **Ion Arapu,** locul 4 la J.O., acum la Steaua, iar la greco-romane se impun **Lucian Gheorghiță** (cat. +100), component al lotului de juniori și **Viorel Vlad** (cat. 100). De notat că și la această ramură a luptelor, „Energia" a transmis unui club de performanță — Dinamo București — un sportiv de valoare, pe **Nicolae Mareș** (cat. 57).

Mai puțin vizibile sînt rezultatele secției de haltere, unde doar Viorel Frunză (cat. 75), component al lotului de juniori face față activității de performanță. Prof. Lucian Nicolescu l-a descoperit și format într-un timp relativ scurt — doi ani. Asta spre deosebire de prof. Gr. Alexandrescu, prezent în școală din 1967, dar care n-a dat nimic consistent pe plan valoric, făcînd notă discordantă. Sigur, selecția la haltere e mai dificilă decît la alte discipline (în principal din lipsă de amatori), **dar cu pricepere și stăruință...**

ȘTIAȚI CĂ...

...într-o comună din județul Suceava, la **Horodnic,** școlarii sînt printre inițiatorii unor frumoase întreceri sportive cu participarea elevilor din așezările învecinate?

În prim plan se află fotbalul, volelul, handbalul și atletismul, iar acum iarna, schiul și săniușul. Întrecerile se desfășoară sub forma unor duminici cultural-sportive.

...anul II al Liceului industrial de transporturi din **București** este alcătuit în exclusivitate din sportivi care practică rugbyul?

Prin grija conducerii liceului, întregul program al elevilor acestei clase este alcătuit în așa fel încît tinerii practicanți ai sportului cu balonul oval să-și poată efectua atît pregătirea la învățătură cît și antrenamentele de instruire și programul competițional.

...actuala campioană balcanică de floretă, **Marcela Moldovan** este elevă în clasa a XI-a a Liceului nr. 3 din Satu Mare?

Marcela Moldovan se impune nu numai ca o sportivă de frunte a țării (finalistă, recent, la campionatele republicane de junioare mari) ci și ca o elevă perseverentă, cu bune aprecieri la toate materiile de studiu.

...singura elevă din București care urmează cursurile Liceului experimental de schi din Predeal este **Smaranda Oprescu?**

Într-un fel, există o explicație: tatăl Smarandei, actualmente profesor de educație fizică la Liceul „I. L. Caragiale", a fost campion universitar de schi.

fotbal

PE TEME ACTUALE

IMPORTANT E CE RĂMÎNE!...

S-au dus zilele acumulărilor pur fizice, pe pantele înghețate. Au început amicalele și turneele pentru omogenizare, iar toată lumea s-a declarat — mai mult sau mai puțin categoric — mulțumită de ritmul „perioadei fizice". Nu vom da exemple, dacă vreți din rațiuni psiho-pedagogice, dar în această iarnă am auzit foarte mulți antrenori din Diviziile A și B anunțînd un „retur excelent" datorită seriozității zilelor de munte. E foarte firesc acest optimism „acel stimul moral necesar oricărui colectiv. Și nu-l întîlnim întîia oară! Însă există și o limită, dincolo de care poate urma, iremediabil, eșecul. Pentru că entuziasmul generat de consumul de efort (la urma urmei strict necesar perioadei acumulărilor fizice!) poate naște în rîndul jucătorilor viziuni facile despre importanța etapei care va urma kilometrilor duri realizați pînă acum. Sigur că nici un antrenor divizionar nu a făcut greșeala să reducă jocul de fotbal la simpli parametri din tabelele atletice. Dacă vreți și pentru faptul că experiența ultimilor ani a fost severă, aruncînd pe cîțiva din cei care au anunțat doborîrea recordurilor „sutei de mii de metri", în zona periculoasă a clasamentului, unde punctele nu se obțin doar prin simpla alergare și prin rezistența fizică. N-am vrea să se înțeleagă, cumva, că minimalizăm rolul pregătirii fizice din această perioadă-cheie pentru un întreg an de activitate. Dar, fondul acesta trebuie tratat la adevărata lui dimensiune în ansamblul pregătirii fotbalistului.

Dincolo de toate, credem că marele pericol al exagerărilor pe marginea „acumulărilor montane" îl reprezintă... **psihicul jucătorilor.** Cîțiva fotbaliști cu experiență din campionatul nostru, **Dumitru, Pojoni, Vlad, Naghi** și **Libardi** — și poate nu întîmplător toți căpitani ai echipelor respective — afirmau în timpul pregătirilor din această iarnă un adevăr vechi de cînd fotbalul: **„Cel mai important lucru este modul în care va fi păstrată și valorificată această etapă a acumulărilor fizice". Ideea vizează în special responsabilitatea jucătorului, cel chemat, practic, să-și autoregleze întreaga activitate din zilele post-montane.** Desigur, pare o idee simplă, avînd în vedere că ne referim la fotbaliști de înaltă performanță. Dar, uneori, tocmai în simplitatea aceasta se complică mulți, și, cel mai adesea, grație măriei sale Bachus, cel ce subminează toate acele eforturi și sacrificii din perioada petrecută la munte. În această ordine de idei tînărul și talentatul **Bartales** poate fi „cap de serie" în grupa bucureșteană, dar, cu siguranță, există și alte grupe și alți „soliști", așa încît nu contează numele, cît mai ales **fenomenul.**

În astfel de situații, soluția interesează în primul rînd. Și această soluție o deține în mod deosebit jucătorul, obligat de condiția sa de sportiv de performanță să gîndească și să acționeze cît mai moral, cît mai util fotbalului. **Dar măsura reușitei include neapărat și responsabilitatea celorlalți factori imediați, de la colegi de echipă la antrenori, la medic și conducător de club cei care, uneori, fac rabat exigenței și dintr-un optimism neargumentat și dintr-un „tact pedagogic" greșit înțeles. Pentru că numai de pedagogie nu poate fi vorba atunci cînd, în această intensă perioadă de pregătiri, un antrenor acordă după un amical, o zi liberă jucătorilor săi, care jucători (nu toți, e drept!) își fac veacul în fața paharelor cu licoare în două restaurante bucureștene!**

S-au dus zilele acumulărilor pur fizice. Dar din tot efortul depus acolo, pe coaste înzăpezite trebuie neapărat să se păstreze cît mai mult!

Mircea M. IONESCU

TURNEUL ECHIPEI SPARTA PRAGA ÎN ȚARA NOASTRĂ

La invitația clubului Petrolul, echipa Sparta Praga va întreprinde un turneu de trei jocuri în țara noastră, în perioada 17—24 februarie.

Programul turneului fotbaliștilor din Cehoslovacia este următorul: 17 februarie, la Pitești, cu **F. C. Argeș;** 20 februarie, la Galați cu **Constructorul.** Ultimul joc, la Ploiești, cu **Petrolul,** la 24 februarie.

Azi, pe stadionul din str. dr. Staicovici

PROGRESUL — ETAR TÎRNOVO

Primul meci internațional al sezonului, în Capitală, se va disputa azi, cu începere de la ora 15, pe stadionul din str. dr. Staicovici și va opune formațiile **Progresul București** și **Etar Tîrnovo.**

Formația bulgară, clasată pe locul 3 în campionat, va susține duminică, la **Pitești,** partida-revanșă cu **F. C. Argeș.** În meciul disputat duminică la Tîrnovo, cele două formații au terminat la egalitate (1—1).

POLITEHNICA IAȘI PLEACĂ AZI ÎN BULGARIA

În sala sporturilor din Iași a fost organizat un turneu de minifotbal — dotat cu „Cupa Eliberării — la care au participat șase echipe. În finala turneului, s-au întîlnit cele două reprezentante ale Politehnicii, învingătoare fiind prima formație (scor 7—5).

Din sală, fotbaliștii de la Politehnica Iași au trecut pe stadion, unde au jucat o partidă de verificare în compania divizionarei C din localitate, **Nicolina.** Jucătorii antrenați de Ilie Oană au învins cu scorul de 3—1 (2—0) prin golurile înscrise de **Ailoaei, Romilă II** și **Marica.**

În cursul zilei de azi *Politehnica Iași* pleacă în Bulgaria, pentru un turneu de patru jocuri.

D. DIACONESCU — coresp. jud.

S. C. BACĂU N-A PIERDUT DELOC SPERANȚELE...

● DIN NOU, PROMOVĂRI ÎN LOTUL PRIM ● A APĂRUT MULT AȘTEPTATUL VÎRF DE ATAC? ● REPETIȚII ÎN TURNEUL DIN IUGOSLAVIA

Ca majoritatea celorlalte formații divizionare, **Sport Club Bacău** și-a încheiat obișnuitul și atît de utilul stagiu de pregătire la munte. Reîntorși marți dimineață de la **Slănic Moldova,** fotbaliștii băcăuani au susținut, în aceeași zi, un nou joc de verificare, avînd ca parteneri pe componenții divizionarei B, **Viitorul Vaslui.** A fost de fapt, prima lor evoluție publică din acest an, în fața propriilor suporteri care, înfruntînd ploaia persistentă, au dat o convingătoare probă de fidelitate, populînd în număr destul de mare tribunele stadionului din **Parcul Libertății.**

În ciuda terenului greu, alunecos, cele două echipe au oferit o dispută antrenantă, care a satisfăcut „setea de fotbal" a publicului. Ca și în jocurile de verificare anterioare (susținute la Tg. Ocna cu **Progresul București, Petrolul Moinești** și **C.S.U. Galați),** băcăuanii au acționat — grație îndeosebi bunei lor pregătiri fizice — cu mult aplomb, dovedindu-se superiori partenerilor de întrecere și detașîndu-se net pe tabela de marcaj (în acest meci, cu Viitorul Vaslui, scorul a fost de 4—0 în favoarea lor). Impresia generală care s-a putut desprinde și din această nouă confruntare amicală a echipei Sport Club, este, deci, pozitivă. Ea vine să confirme folosirea judicioasă a acestei prime etape, de mare importanță, a pregătirii lor în vederea apropiatului sezon oficial și îndeosebi eficiența intenselor antrenamente efectuate la Slănic (26 la număr), atît în aer liber, cît și în sală (pentru întărirea forței și creșterea mobilității).

Desigur însă că, spre deosebire de perioada precompetițională din vara trecută, cînd de la pregătiri au lipsit — din diferite motive — mai mulți titulari (situație cu adînci și nedorite repercusiuni asupra comportării echipei în turul campionatului), acum și condițiile au fost altele, evident mai favorabile. Antrenorii **Costică** și **Petrică Rădulescu** au avut la dispoziție aproape întregul lot de jucători pe care puteau conta (cu cîteva excepții, totuși: **Enescu** — devenit indisponibil din cauza unei rupturi musculare; **Solomon** și **Elisei** — neutilizabili în prima parte a returului datorită selecționării lor în lotul de juniori pentru turneul U.E.F.A.). Dificultățile, în bună măsură obiective și cunoscute, pe care le întîmpină clubul băcăuan în obținerea transferului unor jucători de valoare de la alte echipe din țară au făcut ca și în această perioadă dintre tur și retur să nu apară decît un singur nume nou provenit de pe alte meleaguri: **Ploeșteanu** (de la Constructorul Galați). Pe linia urmată însă cu consecvență în ultimii ani, au fost promovați în lotul primei echipe alți cîțiva jucători din propria pepinieră, de la tineret-rezerve: portarul **Ursache,** fundașul **Cărpuci,** mijlocașul **Soșu** și înaintașul **Botez,** la adresa cărora se fac aprecieri destul de elogioase. De altfel, unii dintre ei (îndeosebi **Soșu** ca și **Botez,** care la cei 19 ani ai săi are un gabarit impunător și reale calități de vîrf de atac) au mari șanse de a fi chiar titularizați în formație, deși această perspectivă implică și un anumit procent de risc, avîndu-se în vedere că situația foarte dificilă în care se află echipa în clasament nu permite acum experiențe și nici nu poate îngădui perioade mai lungi de adaptare, necesare noilor promovați. Antrenorul principal, **C. Rădulescu,** se declară însă optimist în această privință. Apreciind faptul că toți cei 20 de jucători din lotul pe care-l conduce — începînd cu veteranii **Ghiță** și **Dembrovschi** și terminînd cu cei mai tineri, proaspeții veniți — și-au unit vizibil eforturile, s-au angajat cu remarcabilă dăruire și responsabilitate pentru o pregătire cît mai temeinică (afirmație de care ne-am convins personal, asistînd la ultimul dintre antrenamentele efectuate la Slănic, precum și la partida de verificare cu **Viitorul Vaslui),** inimosul antrenor băcăuan speră ca, pînă la primul meci din retur, cu **Rapid,** la București, să poată omogeniza formația preconizată de el.

DEMBROVSCHI

Soluția de alcătuire a celui mai bun „11", nivelul lui de pregătire, ca și potențialul de joc cu care va aborda returul campionatului (ce se anunță cel mai dificil din întreaga sa istorie), vor putea fi și mai edificator verificate cu prilejul turneului pe care **S. C. Bacău** îl începe mîine, 8 februarie, în Iugoslavia, unde va avea ca partenere de întrecere formația **Velej Mostar** — organizatoarea turneului — și alte două echipe, probabil italiene.

Indiferent însă de bilanțul cu care se va solda, participarea la acest turneu nu poate fi decît folositoare echipei băcăuane în pregătirea dificilei (dar nu și imposibilei) ei tentative de a evita retrogradarea. Tentativă a cărei reușită va depinde în măsură decisivă — așa cum toată lumea din Bacău e convinsă la această oră — de evoluția echipei și de rezultatele ei în primele 5—6 etape ale returului.

Constantin FIRĂNESCU

DE PE CUPRINSUL ȚĂRII

„MARȚIȘOR" ÎNTR-O NOUĂ SALĂ LA ROȘIORII DE VEDE

Amatorii de sport din orașul Roșiorii de Vede au de cîtva timp la dispoziție o nouă sală unde, în orele libere, pot juca tenis de masă, șah și biliard. Noua amenajare sportivă a și găzduit cîteva concursuri oficiale — la tenis de masă și șah — în cadrul „Cupei tineretului". La biliard, joc care atrage, îndeosebi, persoanele mai în vîrstă, se vor organiza în curînd mai multe întreceri, și anume, campionatul orășenesc și **„Cupa Mărțișor".**

T. NEGULESCU — coresp.

Și în schi, primii pași tot de la mama se învață...
Foto: P. NAGY — Cluj

Pe pîrtiile de pe Măgura Calului a avut loc un reușit concurs de schi la care au fost prezenți peste 200 de fete și băieți din Bistrița și Valea Birgăului. La competiția dotată cu **„Cupa sindicatelor bistrițene"** o frumoasă impresie au lăsat **Maria Sut, G. Ion** — la fond, **D. Istrate** — la slalom. Trofeul a revenit schiorilor de la **Dacia Bistrița.**

I. TOMA — coresp.

TURISM DE IARNĂ LA BICAZ

Un numeros grup de elevi de la Liceul din Bicaz a participat la o frumoasă tură pe schiuri. Ei au plecat din oraș, pe schiuri, pînă la cabana Izvorul Muntelui, de la poalele Ceahlăului. Aici, după o scurtă și binemeritată odihnă, elevii au luat în primire pîrtiile acoperite din abundență de zăpadă, unde au schiat pînă după-amiază, după care s-au întors, tot pe schiuri, la Bicaz.

T. RADU — coresp.

Numărul bazelor sportive sătești din județul Prahova a crescut în anul 1973 cu 13 terenuri de fotbal, 8 de handbal, 11 de baschet, 32 de tenis și 57 de sectoare pentru probe de atletism. Cele mai frumoase amenajări sportive s-au făcut în comuna **Berceni,** care de altfel, a și cîștigat întrecerea pe județ, **„Cea mai frumoasă bază sportivă sătească".**

Fl. ALBU — coresp.

„CUPA 16 FEBRUARIE" LA FOTBAL

Comisia județeană de fotbal Mureș a inițiat o frumoasă competiție, **„Cupa 16 Februarie",** cinstind astfel memoria luptătorilor ceferiști din februarie 1933. La întreceri, programate în perioada 6—24 februarie, s-au înscris 10 formații din **Tg. Mureș, Sighișoara, Tîrnăveni, Reghin, Luduș** și **Sovata,** care vor juca sistem turneu, în două serii.

I. PĂUȘ, coresp.

Jucătorii echipei divizionare A, **F. C. Argeș,** au avut nu de mult o interesantă întîlnire, dar nu pe terenul de sport, ci într-o sală de festivități. Aici, fotbaliștii argeșeni s-au întreținut cu cei aproape 1000 de elevi ai Grupului școlar al Întreprinderii de autoturisme din Pitești. După ce antrenorii **T. Dima** și **Șt. Coidum** au relatat diverse aspecte — interesante și inedite chiar — din viața echipei, jucătorii **Vlad, Olteanu** și **Troi** au răspuns la întrebările puse de tinerii simpatizanți ai „11"-lui piteștean.

AL. MOMETE — coresp.

PREGĂTIRILE SCHIMBULUI DE MÎINE

La Grupul școlar profesional al Întreprinderii „6 Martie" din Zărnești (jud. Brașov) a luat ființă recent o echipă de fotbal, formată din elevi. Atașată pe lîngă formația de juniori a asociației sportive **Torpedo** din localitate (care are și o echipă de Divizia C) „team"-ul nou creat se bucură de îndrumarea tehnică a instructorului D. Henciuc, fost jucător la Torpedo Zărnești.

C. CHIRIAC — coresp.

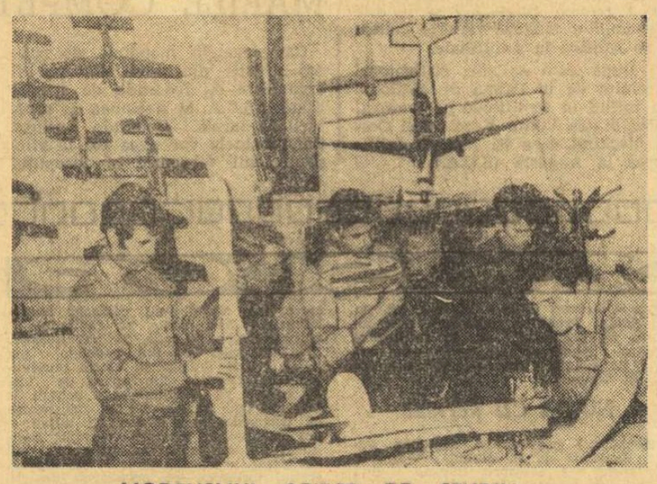

MODELISMUL, OBIECT DE... STUDIU

Originala inițiativă de a introduce în programul de studiu al studenților lecții de modelism este aplicată în prezent la Institutul pedagogic de 3 ani din Suceava. Ideea care a stat la baza acesteia ne-a fost explicată de către **Silvestru Morariu,** maestru al sportului, profesor la atelierul școală al institutului: „Modelismul este unul dintre cele mai plăcute sporturi dar în același timp o activitate cu puternice implicații în formarea multilaterală a tineretului, în îndrumarea lui spre tehnică. Esențialul în dezvoltarea acestui sport îl constituie cadrele de specialitate, instructorii. Or, studenții care urmează cursurile de modelism — pentru care primesc note la fel ca la celelalte ore de curs — vor avea la terminarea institutului și calificarea de instructori de modelism. Și acolo unde vor fi repartizați ca învățători vor duce cu ei flacăra pasiunii pentru această activitate sportivă".

Atelierul modeliștilor dispune de tot materialul necesar, inclusiv motorașe și stații de radio emisie-recepție pentru modelele radio-comandate.

Instructorul Silvestru Morariu ne-a asigurat că „elevii" săi sînt hotărîți să se prezinte la startul competițiilor de modelism încă din această primăvară. **(V. T.)**

VEȘTI DIN BRĂILA

● Grupa de gimnastică modernă a Școlii sportive (pregătită de profesoara **Magdalena Butuc**) are o faimă binemeritată în orașul nostru. Ea este mereu invitată la serbările școlare pentru a da... reprezentații și este aplaudată, de fiecare dată, la scenă deschisă. Printre tinerele gimnaste care execută cu multă grație programul se numără **Daniela Micu, Carmen Dinu** și **Liliana Dorneanu.**

● A început tradiționala întrecere brăileană la tenis de masă, ediția a VI-a a **„Cupei de iarnă",** organizată de Consiliul județean al sindicatelor în colaborare cu C.J.E.F.S. La startul competiției — care se desfășoară sistem turneu și se va încheia la mijlocul lunii martie — s-au aliniat 9 echipe, printre care, **Progresul, Flacăra, Voința, Avîntul** și **Marina.**

● Nu de mult a avut loc la Brăila un reușit carnaval pe gheață organizat de Casa pionierilor și conducerea Școlii generale nr. 1, la care au participat aproape 300 de elevi și școlari. Carnavalul a avut loc pe patinoarul natural al școlii sub „bagheta" inimosului profesor de educație fizică, **Mircea Iancu,** care s-a dovedit de nenumărate ori un foarte bun organizator.

Tr. ENACHE — coresp.

La Liceul nr. 1 din Municipiul Gh. Gheorghiu-Dej sportul se bucură de un sprijin substanțial din partea direcțiunii și a profesorilor. Recent, profesorii de educație fizică **Virgilia Pintea** și **Traian Gavriluț,** precum și profesorul de matematică **Constantin Ciuchi,** au fost promotorii unor reușite întreceri de baschet (au participat 24 de echipe), tenis de masă și cros.

Gh. GHEORGHE — coresp.

„CUPA DE IARNĂ" LA FOTBAL FEMININ

Meciurile din cadrul celei de a patra etape a „Cupei de iarnă" rezervată echipelor feminine de fotbal, s-au încheiat cu următoarele rezultate: **Venus — Luceafărul 3—1 (0—1), Unirea Tricolor — Diana 7—1 (3—1).** Ambele jocuri, disputate duminică dimineața în sala Dinamo din Capitală, au fost conduse de fostul arbitrul internațional **Mircea Crujescu.**

Intensă activitate fotbalistică înaintea reluării campionatului

F. C. ARGEȘ — PAOK SALONIC 4-2 (2-1)

PITEȘTI, 6 (prin telefon). Meciul amical F. C. Argeș — PAOK Salonic, desfășurat în prezența a 4 000 de spectatori, a fost excelent din aproape toate punctele de vedere. A lăsat, în schimb, de dorit comportarea sportivă în teren, aspect sub care în special oaspeții — extrem de nervoși și de nesportivi — au decepționat. Mai cu seamă în prima repriză, meciul — soldat cu victoria echipei gazdă cu scorul de 4—2 (2—1) — a avut viteză, multe faze de poartă, combinații de mare spectaculozitate de ambele părți. Și în repriza secundă jocul a prezentat același aspect, numai că am înregistrat dueluri mult mai dure pentru balon, situații care au dus și la eliminarea a patru jucători (Papadopulos și Aslanidis — PAOK, respectiv Jercan și Ivan). Angajamentul celor două formații a purtat efectiv nota unei partide de campionat. La acest capitol, semnalăm — în primul rînd — prestația echipei argeșene, care a dovedit un nivel de joc cu totul neașteptat de bun pentru actualul moment al pregătirilor. În fața unui adversar aflat în plin campionat, urmărind — în același timp — o pregătire specială pentru meciurile din Cupa U.E.F.A., cu A. C. Milan, piteștenii au acționat dezinvolt și tenace, făcînd față pînă la sfîrșit temporului neobișnuit de joc impus de echipa greacă.

Cele șase puncte ale meciului au fost înscrise astfel: min. 3, Troi centrează și **Radu** reia în plasă: 1—0; min. 36, centrează Paridis și **Aslanidis** trimite pe lîngă Stan, în poartă: 1—1; min. 41, Troi este faultat în careu și **Jercan** transformă penalty-ul acordat: 2—1; min. 58, Ariciu scapă o minge venită de pe partea dreaptă și **Aslanidis** o împinge în poartă: 2—2; min. 71, o centrare excelentă a lui Troi este reluată în plasă, printr-un voleu sec, de **Radu**: 3—2; min. 87, **Troi**, lansat de Prepurgel, înscrie la capătul unei spectaculoase curse: 4—2.

Arbitrul Gh. Limona s-a aflat în fața unei misiuni la fel de grele, de care s-a achitat cu multă corectitudine și competență.

Formațiile **F. C. ARGEȘ**: Stan (min. 46, Ariciu) — Moisescu (min. 46, Pigulea), Olteanu, Vlad, Ivan, — Prepurgel, Marian Popescu — Troi, Radu, Roșu (min. 46, Burcea), Jercan.

PAOK: Hadgioanu (min. 46, Ștefas) — Ținghiridis (min. 46, Gunaris), Fundukidis, Pelios, Iosefidis — Terzanidis, Sarafis, Kudas — Paridis, Papadopulos, Aslanidis.

Eftimie IONESCU

F. C. BIHOR—UJPESTI DOZSA 1-1 (1-1)

ORADEA, 6 (prin telefon). Aproximativ 15 000 de spectatori au asistat ieri la partida amicală internațională dintre echipele **F. C. Bihor** și **Ujpesti Dozsa**. Jocul a fost interesant mai ales în prima repriză cînd calitatea fotbalului prestat de cele două formații s-a ridicat la un nivel tehnic foarte bun. În special între minutele 25 și 45 jucătorii au realizat faze spectaculoase, încheiate cu acțiuni reușite și șuturi la cele două porți. Tehnicității și valorii superioare a oaspeților, în rîndul cărora au evoluat șapte internaționali A, localnicii au opus o totală dăruire în joc. De mult nu i-am văzut pe jucătorii orădeni abordînd o partidă cu atîta ambiție și dîrzenie.

Rezultatul cu care s-a încheiat meciul ni se pare echitabil, dacă ținem seama de ocaziile de gol create pe parcursul celor 90 de minute de joc. Gazdele au deschis scorul în min. 38 prin **Florescu**, care a transformat o lovitură de la 11 m, acordată la un fault clar comis, în careu, de **Horvath** asupra aceluiași Florescu. Ujpesti Dozsa a egalat în ultimul minut al primei reprize prin **Dunai II**, care a reluat în plasă o minge revenită din bară unde fusese expediată de **Fazekaș**.

F. C. Bihor: Albu — Sărac, Lucaci, E. Naghi, P. Nicolae (min. 75 Lemak), Cociș, Bedea, Matei (min. 46 Tamaș), Florescu, Colnic, Zindros.

Ujpesti Dozsa: Szentmihalyi — Nosko, Harșani, Horvath, Baukuti, Sarlos, Dunai II, Fazekaș, Toth, Bene (min. 46 Khellner), Zambo.

A arbitrat bine **Viorel Iacob** — Oradea.

Vasile SERE

SELECȚIONATA DE TINERET — TRIUMF BUCUREȘTI 7-0 (3-0)

În cadrul pregătirilor ce le efectuează în vederea turneului de la Viareggio, selecționata de tineret a susținut ieri după-amiază, pe terenul Triumf, o partidă în compania divizionarei C Triumf București. Elevii antrenorului C. Drăgușin au abordat jocul cu mult aplomb, au acționat în viteză tot timpul și au combinat simplu și eficace, întrecînd partenerul de întrecere cu scorul de 7—0 (3—0). Golurile au fost marcate de Trandafilon (min. 15), Crișan (min. 43), Nedelcu (min. 44), Rișniță (min. 50 și 75), Batacliu (min. 67) și Schepp (min. 72). În selecționată au fost utilizați jucătorii: Lăzăreanu (min. 46: Mihalache) — Purima (min. 46: Nițu), Matei, Constantinescu, Lucuță — Schepp, Rișniță — Crișan, Batacliu, Nedelcu, Trandafilon (min. 46: Stănescu). Naghi și Stoica nu au jucat fiind ușor accidentați.

A condus foarte bine G. Manta.

ALTE MECIURI AMICALE

Politehnica Timișoara — U.M. Timișoara 3—2 (1—0)

În localitate a avut loc jocul de verificare dintre Politehnica Timișoara și divizionara B. U.M.T. Întîlnirea care a avut un aspect echilibrat s-a încheiat cu victoria studenților cu 3—2 (1—0), prin golurile marcate de Schiopu (min. 26), Bojin (min. 56) și Bungău (min. 63), respectiv, Georgescu (min. 71) și Periat (min. 80). (**C. CREȚU**-coresp.).

Steaua — Metalul Mija 4—2 (4—0)

Ieri după-amiază, pe stadionul Ghencea, formația Steaua a susținut o partidă amicală în compania divizionarei B, Metalul Mija. Bucureștenii au controlat jocul în prima repriză, cînd au înscris de patru ori prin **Pantea** (min. 5 și 9), **Iordănescu** (min. 18) și **Dumitru** (min. 38). La reluare oaspeții insistă mai mult și reușesc să reducă din handicap prin **Necula** (min. 75) și **Iancu** (min. 85). Steaua a evoluat în următoarea alcătuire: Coman — Sătmăreanu (Dumitrescu), Ciugarin, Sameș, N. Ionescu (Cristache) — Dumitru, Dumitriu IV (Iovănescu, Szabados) — Pantea, Năstase (Răducanu), Iordănescu (Tătaru), Ion Ion. Azi, Steaua va susține un nou meci amical, în în compania echipei Chimia Rm. Vîlcea. **(P. PEANĂ).**

Dunărea Giurgiu — Rapid 1—1 (0—1)

Peste 2 000 de spectatori au asistat la o partidă spectaculoasă, în care gazdele s-au situat la nivelul adversarului. Au marcat: **Pop** (min. 30) pentru Rapid, respectiv **Cojocaru II** (min. 87). De remarcat că ambele formații au ratat cîte o lovitură de la 11 m, prin Grădinaru și Dumitriu II.

Rapid a folosit formația: Răducanu — Pop, Grigoraș, Fl. Marin, Nițu — Angelescu, M. Stelian — Năsturescu, Dumitriu II, Neagu (Savu), Bartales (Petreanu).

Tr. BARBĂLATĂ — coresp.

Progresul București — Rova Roșiori 1—0

Pe stadionul din strada dr. Staicovici s-a disputat partida revanșă dintre echipele **Progresul București** și **Rova Roșiori**, lidera seriei a VI-a a Diviziei C. Meciul s-a desfășurat pe distanța a trei reprize, a cîte 30 de minute fiecare. În prima repriză echipa antrenată de **Viorel Mateianu** a jucat cu „11"-le de bază, în timp ce în reprizele următoare a folosit jucătorii de rezervă. Singurul gol al întîlnirii a fost înscris de fundașul **Cosma**, în minutul 21.

Simbătă, Progresul se va deplasa, în Bulgaria, unde a fost invitată să participe la un turneu internațional, organizat de formația Etar Tîrnovo.

C.S.M. Reșița — Jiul Petroșani 3—0 (1—0)

Peste 5 000 de spectatori au ținut să fie prezenți, ieri după-amiază, pe stadionul din Valea Domanului, la meciul de verificare dintre divizionarele A, C.S.M. Reșița și Jiul Petroșani. Gazdele, net superioare, s-au impus cu autoritate, cîștigînd cu scorul de 3—0 (1—0). Golurile reșițenilor au fost marcate de Pușcaș (min. 31), Voinea (min. 50) și Bora (min. 85). (**I. PLAVIȚU** — coresp.).

SPORTUL ÎN LUME

CAMPIONATELE MONDIALE DE SCHI ALPIN

PÎRTIA ÎNGHEȚATĂ — „BETON" A FĂCUT O SEVERĂ TRIERE

● Numai italienii s-au acomodat cu ea ● G.Thoeni și-a completat colecția de trofee cu singurul titlu ce îi mai lipsea ● D. Cristea — sub posibilități

La succesele sale în Cupa mondială, schiorul italian Gustavo Thoeni *a adăugat, acum, și titlul de campion mondial la slalom uriaș.*
Telefoto: A. P. — AGERPRES

SAINT MORITZ, 6 (prin telefon, de la trimisul nostru).

Marți, pe o pîrtie înghețată — pregătită din ajun cu „ciment" de zăpadă și apă — s-a desfășurat proba de slalom uriaș din cadrul campionatelor mondiale de schi alpin. Întrecerea a constituit o veritabilă surpriză pentru toți concurenții. În ajun, zăpada era moale, ca și la proba feminină, presupunîndu-se că se vor forma făgașe, ceea ce ar fi generat condiții inegale pentru cei înscriși în concurs. Ca urmare a unui efort al comitetului de organizare și cu ajutorul pompierilor locali (care au întins peste 2 km de furtun de incendiu de-a lungul pîrtiei „Muntanella", stropind-o din belșug) pîrtia a fost transformată într-un zid de gheață extrem de dur, dar care a prezentat avantajul de a se menține intactă pînă la ultimul concurent. Pîrtia a măsurat 1290 m lungime cu o diferență de nivel de 405 m, cu cîte 65 și respectiv 66 de porți într-o manșă.

În aceste condiții, sportivii au întîmpinat mari dificultăți pentru a se menține într-un traseu ce aducea mai curînd cu o pistă de patinaj-viteză, fapt ce explică marele număr de schiori descalificați sau care au abandonat. Printre cei ce au plătit tribut durității pîrtiei se numără reputații sportivi elvețieni Mattle și Brugman (locul 2 și 3 la J.O. de la Sapporo), norvegianul Erik Haker, austriacul David Swiling (locul 2 în Cupa Mondială), spaniolii Ochoa și Garcia și mulți alții. La această situație deosebită a intervenit, într-o măsură și lipsa de antrenament a tuturor concurenților, care au făcut o singură recunoaștere a traseului.

Schiorii italieni au dovedit o clasă superioară celorlalți participanți, ei reușind să ocupe 4 locuri în primele 6, printre care și medalia de aur prin renumitul **Gustavo Thoeni**. Excelentului sportiv îi lipsea numai acest titlu mondial din prestigioasa sa vitrină de trofee. Extrem de sigur și manifestînd o precizie de „ceasornic", Thoeni s-a instalat în fruntea clasamentului încă după prima manșă. Coborînd la fel de sigur și în cea de a doua, el a făcut față cu succes asaltului aproape disperat al austriacului **Hans Hinterseer**, care a depus eforturi excepționale pentru a ajunge pe prima treaptă a podiumului de premiere. Italienii **Pierro Gros**, **Helmuth Schmalzl** și **Ervin Striker** l-au urmat cu brio pe Thoeni, între ei intercalîndu-se doar austriacul **Hinterseer** și elvețianul **Pargaetzi**.

Dan Cristea a evoluat sub posibilitățile sale. Pe această pîrtie extrem de dură, chiar și forța sa recunoscută s-a dovedit insuficientă și, neservit de mobilitate și elasticitate, el a evoluat departe de maniera activă care-l caracterizează. Locul 43 pe care l-a obținut este mult sub locul 23 de la Sapporo ca și sub posibilitățile sale. Marian Burchi a abandonat în prima coborîre, deoarece din cauza trepidațiilor, i-a sărit schiul din picior aproape de sosire. **IATĂ ORDINEA PRIMILOR CLASAȚI:** 1. Gustavo Thoeni (Italia) — campion mondial — 3:07.92; 2. Hans Hinterseer (Austria) 3:08.84; 3. Pierro Gros (Italia) 3:08.91; 4. Helmuth Schmalzl (Italia) 3:10.37; 5. Ergelhard Pargaetzi (Elveția) 3:11.58; 6. Ervin Striker (Italia) 3:11.59.

Comitetul de organizare a stabilit un nou program de desfășurare a campionatelor mondiale: **miercuri** — coborîre non-stop femei; **joi** — coborîre femei; **vineri** — slalom special femei și coborîre non-stop bărbați; **simbătă** — coborîre bărbați; **duminică** — slalom special bărbați.

Mihai BARA

BASCHETBALIȘTELE DE LA I.E.F.S. ÎN SEMIFINALELE CUPEI CUPELOR

Bucureștencele au păstrat din avansul acumulat [8 p], pierzînd la Budapesta, în fața lui Spartakus, cu numai 61-65

BUDAPESTA, 6 (prin telefon, de la trimisul nostru).

Miercuri seara, la Sportcsarnok, s-a desfășurat întîlnirea revanșă dintre **Spartakus Budapesta** și **I.E.F.S. București**, contînd pentru turul II al grupelor sferturi de finală în Cupa cupelor la baschet. Evoluînd la un nivel ridicat, susținînd asalturile tenace ale adversarelor, sportivele de la I.E.F.S. au izbutit să-și păstreze o parte din avantajul acumulat săptămîna trecută la București (74—66) și să se califice în semifinalele competiției dotată cu trofeul ziarului „Sportul" București. Scorul final în meciul de miercuri seara — 65—61 (33—30) pentru Spartakus, dar victoria finală aparține bucureștencelor cu scorul total de 135—131. Indiferent de rezultatul întîlnirilor dintre **I.E.F.S.** și **GEAS Sesto San Giovanni** (Italia) ambele formații sînt deja calificate pentru semifinale.

Referitor la această întrecere putem spune că ea a purtat amprenta unei dispute aprige, specifice unui joc de cupă. Spartakus a dominat în prima repriză, dar în cea de a doua studentele și-au impus ritmul convenabil, au egalat și au luat chiar conducerea. Spre final a fost rîndul gazdelor să dețină inițiativa și să aibă la un moment dat un avans de 7 puncte (60—53 în min. 37). Ultimele trei minute au consemnat un plus de energie și luciditate al bucureștencelor, care au remontat, pierzînd la numai 4 puncte diferență.

D. STĂNCULESCU

Pentru a 2-a oară PETROSIAN L-A ÎNVINS PE PORTISCH

Marele maestru sovietic Tigran Petrosian a cîștigat partida a 9-a a meciului pe care-l susține cu Lajos Portisch (Ungaria), în cadrul turneului candidaților la titlul mondial de șah. Învingător și în partida a 5-a, Petrosian are acum un avans de 2 puncte ($3^1/_2$—$3^1/_2$) și îi este suficientă o singură victorie pentru a se califica în semifinale.

După cum se știe, cîștigătorul meciului de la Palma de Mallorca va întîlni în semifinale pe învingătorul dintre Viktor Korcinoi și Costa Mecking, care își disputâ calificarea la Augusta (S.U.A.).

MARILE COMPETIȚII ALE GHEȚII

Campionatele mondiale de patinaj artistic din anul 1975 vor fi organizate de federația de specialitate a S.U.A. în stațiunea de sporturi de iarnă Colorado Springs. Campionatele vor avea loc la sfîrșitul lunii februarie și începutul lunii martie. Pînă în prezent, mondialele de patinaj artistic au mai avut loc la Colorado Springs în anii 1957, 1959, 1965 și 1969.

Campionatele europene din 1975 vor fi găzduite de orașul Copenhaga.

Corespondență specială pentru **Sportul**

VELODROMUL OLIMPIC VA FI INAUGURAT ÎN ACEST AN

Pe pista olimpică se vor desfășura campionatele mondiale de ciclism 1974

Jocurile Olimpice din 1976 nu sînt nici atît de aproape ca să polarizeze intens atenția iubitorilor sportului dar nici chiar atît de departe ca să nu ne îndemne, din cînd în cînd, să ne îndreptăm gîndul spre ele. Nu mai vorbim despre sportivii de performanță, cei vizați să participe la întrecerile de la Montreal, căci ei de pe acum au intrat în „zodia celor cinci inele".

Ce se întîmplă, între timp, în orașul gazdă al viitoarei Olimpiade? Pregătirile își urmează cursul firesc și constructorii, mai ales, trudesc sîrguincioși pentru a preda la timp bazele sportive și instalațiile aferente, destinate viitorilor competitori olimpici. Prima dintre construcțiile ce vor fi terminate este velodromul olimpic, el urmînd să găzduiască în acest an, campionatele mondiale ale specialiștilor curselor pe pistă. Peste cîteva luni, mai exact în iunie, velodromul va putea fi utilizat pentru antrenamente de sportivii ce vor participa la „mondialele" de ciclism.

Velodromul olimpic din Montreal face parte din construcțiile marelui complex sportiv: STADION-PISCINĂ-VELODROM, principala realizare în vederea J.O. din 1976. Pista velodromului, calculată de cei mai autorizați specialiști, va avea o lungime de 285,714 m și o lățime de 7,50 m, permițînd desfășurarea în condiții optime a tuturor genurilor de probe de velodrom.

Construcția velodromului, concepută în linii ultra-moderne, se va desfășura pe trei nivele și va putea avea o utilizare polivalentă. Parterul construcției va fi folosit pentru competițiile de ciclism și va cuprinde toate „anexele" necesare: vestiare pentru sportivi și oficiali, cabinet medical, grupuri sociale, un restaurant, magazine de suveniruri. Tribunele au fost prevăzute pentru o capacitate de 6 644 spectatori, cu posibilitatea de a fi extinse. Zona rezervată sportivilor are 150 locuri, cea pentru oficiali numără 153 locuri. Un întreg sector a fost rezervat presei și radio-televiziunii. În lojile presei vor putea lua loc 250 persoane, în timp ce pentru radio-reporteri s-au construit 20 cabine, iar pentru trimișii companiilor de televiziune, alte 12 cabine. Pentru reprezentanții presei s-au mai amenajat o sală de interviuri, o sală pentru dactilografe, o sală cu telexuri și cabine telefonice, un bar și un restaurant.

Construcția prezintă totodată o particularitate demnă de reținut: spectatorii se vor putea deplasa în diferite zone ale tribunelor fără a stînjeni absolut deloc desfășurarea probelor și activitatea oficialilor sau a ziariștilor. Deși cupola velodromului are o deschidere foarte largă, arhitecții au găsit modalitatea ca ea să nu fie sprijinită de stîlpi interiori, asigurîndu-se astfel o vizibilitate optimă din toate sectoarele tribunelor.

Firește, aici se vor putea desfășura și alte competiții ale disciplinelor de sală: box, baschet, volei, iudo, lupte. Pînă la zilele fierbinți ale Olimpiadei de vară 1976, la velodromul olimpic va domni o activitate susținută.

FABIAN DRESDNER
Montreal, februarie

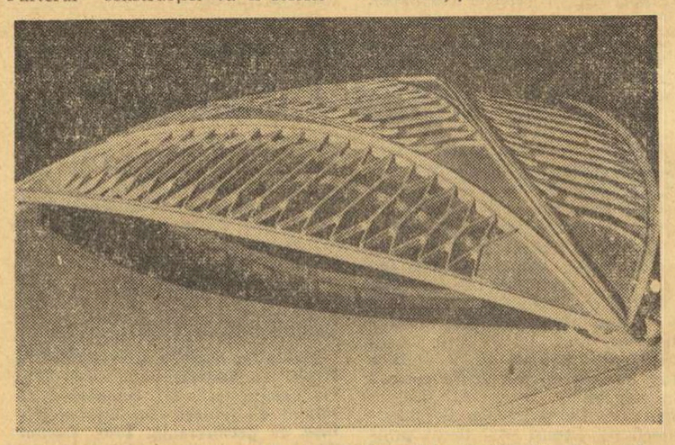

Macheta acoperișului mobil al velodromului olimpic din Montreal.

TURNEE DE TENIS

ST. PETERSBURG. — Au început întrecerile turneului internațional de tenis de la St. Petersburg (Florida), primul concurs al grupei a II-a din circuitul WCT. Principalul favorit al acestei grupe, John Newcombe, l-a întîlnit pe Milan Holecek, pe care l-a învins în două seturi: 6—3, 6—4. În celelalte partide s-au înregistrat următoarele rezultate: Ross Case — Jaime Fillol 6—4, 5—7, 6—4; Geoff Masters — Jan Kukal 6—0, 6—3; Norman Holme—Torben Ulrich 6—3, 3—6, 6—4; Dick Crealy—Zeliko Franulovici 6—3, 7—6; Dick Stockton — Patricio Cornejo 6—4, 6—3; Jiri Hrebec—Cliff Richey 7—5, 6—2; Stan Smith—B. Phillips-Moore 6—3, 6—2; Bora Jovanovici—Clark Graebner 6—1, 6—2; Alex. Metreveli—Brian Fairlie 6—4, 4—6, 6—4; Raul Ramirez—Ch. Pasarell 6—3, 6—1.

NORTH LITTLE ROCK. — Partidele din ziua a doua s-au încheiat cu următoarele rezultate: Owens (S.U.A.)—Kronk (Australia) 6—1, 6—2; J. Fassbender (R.F.G.)—Pinto Bravo (Chile) 6—3, 6—1; Fletcher (Australia) — Kalogheropoulos (Grecia) 6—1, 6—3; Hardie (S.U.A.)—A. Amritraj (India) 7—6, 6—3.

FORT LAUDERDALE. — În ultimele partide din cadrul turului I al probei de simplu, jucătoarea australiană Kerry Melville a învins-o cu 6—4, 6—1 pe olandeza Elly Appell, iar vest-germana Katia Ebinghaus a întrecut-o cu 7—5, 4—6, 6—4 pe Kerry Harris (Australia). Alte rezultate: Lesley Hunt—Robin Tenney 6—3, 6—1; Isabel Fernandez—Anne Reese 6—4, 6—2; Kathy Kuykendall — Pam Teeguarden 6—4, 6—3; Wendy Overton—Glynnis Coles 6—4, 6—2.

MODENA. — În finala campionatelor de tenis pe teren acoperit ale Italiei, cunoscutul jucător Adriano Panatta l-a învins cu scorul de 6—4, 6—4, 6—0 pe Antonio Zugarelli.

TELEX

La Cleveland s-a desfășurat un nou concurs de atletism pe teren acoperit. Pe 50 y a cîștigat Tom Whatley cu 5,3 întrecîndu-l cu 0,1 sec. pe Bill Mason. În cursa de 1 000 y, victoria a revenit lui Byron Dyce (Jamaica), cu timpul de 2:09,6. Dave Wottle a luat startul în proba de o milă, pe care a cîștigat-o în 4:09,2. Alte rezultate: 50 y Willie Davenport — 5,9; două mile — John Hartnett (Irlanda) 8:35,5; înălțime — Gens White 2,15 m; prăjină — Roland Carter 5,18 m. La feminin: 50 y — Jenie Gill 6,1; 440 y — Esther Story 57,6; 880 y — Robin Campbell 2:12,1.

Boxerii iugoslavi și-au început pregătirile în vederea meciului pe care-l vor susține la 24 februarie la Lodz cu echipa Poloniei. Din lotul selecționabililor fac parte, printre alții, campionul european Marian Beneș (ușoară), Iovanovici, Belici, Vujkovici etc. Echipa poloneză, care recent a terminat la egalitate: 10—10 cu R. D. Germană, la Berlin, va prezenta, printre alții, pe cunoscuții internaționali Blajinski, Gottfried, Rubiki, Rudkowski, Gortat și Trela.

Tradiționalul maraton de la Kyoto (Japonia) a fost cîștigat la actuala ediție de atletul finlandez Matti Vuorenmaa, cronometrat pe clasica distanță de 42.195 km cu timpul de 2h 15:16.6. Pe locul secund s-a situat sportivul japonez Nobuyoshi Takada 2 h 16:19.2. La startul cursei au fost prezenți 155 de concurenți.

Pe ringul arenei „Metropolitan" din Tokio, campionul mondial de box la categoria „mijlocie mică", japonezul Koichi Wajima, și-a apărat cu succes centura. El l-a învins la puncte, după 15 reprize, pe braziliianul Miguel de Oliveira, care suferă prima înfrîngere din carieră. Wajima și-a apărat pentru a 7-a oară titlul mondial.

Campionatul mondial de yahting (clasa „Soling") s-a încheiat, la Sydney, cu victoria danezului Paul Elvström. În ultima regată a competiției, Paul Elvström, care în prestigioasa sa carieră sportivă a cucerit patru medalii olimpice de aur, s-a situat pe locul doi, în urma australianului David Forbes, clasat pe locul secund în clasamentul general final.

Cea de-a 32-a ediție a concursului internațional de cros de la Hannut (Belgia) a fost cîștigată de atletul belgian Emile Puttemans, cronometrat pe distanța de 9 000 m cu timpul de 24:04,4. L-au urmat Edwold Bronzet (R.S.A.) — 24:13, și Eddy Van Mullen (Belgia) — 24:14.

Selecționata de tenis de masă a Japoniei și-a continuat turneul în Europa, jucînd cu echipa R.F. Germania. Gazdele au terminat învingătoare cu scorul de 5—4. Leiss (R.F. Germania) a jucat excepțional, obținînd trei victorii. La feminin, echipa Japoniei a întrecut cu 3—1 pe cea a R.F. Germania.

La Budapesta s-a disputat meciul retur dintre echipa locală Ferencvaros și formația olandeză Trappere Tilburg, contînd pentru turul II al C.C.E. la hochei pe gheață. Victoria a revenit gazdelor cu scorul de 6—5 (2—2, 1—1, 3—2). Partida a fost urmărită de circa 9 000 de spectatori. Învingătoare în primul joc cu scorul de 11—2, formația olandeză s-a calificat în turul următor al competiției.

La Brisbane, în meciul de hochei dintre echipele Australiei și Pakistanului, hocheiștii australieni au obținut victoria cu scorul de 2—0. Selecționata Olandei a dispus cu 4—2 de o reprezentativă regională.

În cadrul Campionatului mondial de schi rezervat profesioniștilor, italianul Renzo Zandegiacomo a cîștigat, la Hunter Mountain, proba de slalom uriaș. În finală, el l-a învins în două manșe pe francezul Alain Penz. În clasamentul general al competiției, după desfășurarea acestei probe, continuă să conducă austriacul Hugo Nindl, urmat de Zandegiacomo.

CALEIDOSCOP

IRENE DUPĂ 10 ANI DE ATLETISM

Celebra atletă poloneză, **Irene Kirszenstein-Szewinska** (în fotografie), și-a sărbătorit, recent, un deceniu de activitate în sportul de performanță. Ea are acum 27 de ani, dar nici nu se gîndește să abandoneze activitatea competițională. Irene a avut o ascensiune spectaculoasă în probele de alergări. La nici 6 luni după primul antrenament, ea s-a clasat pe locul secund în campionatul Poloniei la probele de 100 și 200 m și a devenit campioană la stafetă 4x100 m. În bogatul ei palmares figurează 34 de titluri de campioană a Poloniei, medalii de aur la Olimpiadă și la campionate europene, mai multe recorduri mondiale. Nici după ce s-a măritat nu s-a gîndit să se lase de sport. Irene Kirszenstein-Szewinska se pregătește acum pentru sezonul de sală și aer liber cu perseverența unui începător, care nu iese din cuvîntul antrenorului. Ea vrea să fie prezentă la europenele de sală de la Göteborg și în vară la C. E. de la Roma. Proba ei preferată este tot cursa de 200 metri, dar se antrenează pentru distanța de 400 m la care obține de regulă cifre foarte apropiate de 52 secunde!

NUNTA CU REPRIZE

Hocheistul profesionist canadian Peter Bankrott de la clubul Winnipeg Monarchs s-a căsătorit într-un mod destul de original. În pauza survenită după prima repriză, s-a desfășurat cununia civilă în ovațiile spectatorilor. În cea de a doua pauză a reușit să se repeadă pînă la un magazin spre a cumpăra cadoul de nuntă pentru mireasa ce-l aștepta surizătoare, iar la sfîrșitul meciului s-a îndreptat fericit către gară plecînd în călătorie de nuntă. Nici un moment el nu și-a dezbrăcat incomodul său echipament de hochei și nici nu a lăsat crosa din mînă.

COMPLEXUL SPORTIV „BIKILA ABEBE"

În capitala Etiopiei, la Addis Abeba, va începe în curînd construirea unui mare complex sportiv, care va purta numele regretatului atlet **Bikila Abebe**, dublu campion olimpic la maraton, decedat anul trecut. Noua bază sportivă se va construi pe un teren de 50 000 metri pătrați și va avea un stadion central pentru fotbal și atletism, numeroase alte terenuri pentru jocuri.

DOPING CU... COARNE

S-a petrecut în timpul disputării uneia din etapele Turului ciclist al Bavariei... Reprezentanții Luxemburgului apăruseră pînă atunci regulat pe ultimele locuri și totul lăsa să se întrevadă că nu aspirau la o performanță deosebită, limitîndu-se la o simplă prezență decorativă. Și deodată, pe cînd se disputa etapa cu punctul final la München, toți cei patru reprezentanți ai Principatului au apărut în grup compact primii la linia de sosire. Rezultatul a stîrnit uimire și a fost pus imediat în discuție. Comisia medicală a luat probele necesare, dar luxemburghezii s-au dovedit perfect în ordine. Cum s-au petrecut atunci lucrurile? Să-l lăsăm pe căpitanul echipei, Eugen Laforge, să povestească: „Pe deasurile Isar-ului pedalam toți patru foarte liniștiți în coada plutonului cînd, deodată, din turma de vite ce păștea pe o colină, s-a repezit la noi un taur furios. Mi-am dat seama că tricourile noastre roșii îl atițau și am încercat să scăpăm cu fuga. Niciodată nu am crezut că un animal atît de greoi poate fugi atît de repede. Restul cicliștilor se prăpădeau de rîs, iar noi fugeam de mama focului cu taurul după noi. Urmărirea a durat vreo 20 de kilometri și uite așa, aproape fără să băgăm de seamă, ne-am trezit pe străzile Münchenului aclamați de mulțime și înaintea tuturor".

„REFLEXOMETRUL"

În presa sovietică de specialitate a apărut recent o convorbire pe tema „Știință și sport" cu candidatul în științe padagogice, **Vladimir Keller**, prorectorul Institutului de cultură fizică din Lvov, un fost scrimer de performanță. Iată-i, în rezumat, cîteva din părerile exprimate:

„Intensificarea competițiilor internaționale, a întrecerilor de toate felurile, precum și interesul major care se acordă pretutindeni sportului — a făcut ca alături de antrenori chiar și savanții să participe, sub o formă sau alta, la pregătirea sportivilor. Ca să antrenăm în modul cel mai adecvat un sportiv pentru concurs trebuie să-i cunoaștem în cele mai mici amănunte organismul, capacitatea lui la efort și multe alte amănunte de natură fiziologică. Pentru ca un antrenor să cunoască exact posibilitățile fizice și alte calități ale elevului său trebuie să se facă o sumă de investigații.

Scrimerilor, de pildă, li se cere o viteză de reacție deosebită, pentru a răspunde cît mai prompt la acțiunile adversarilor. Aceasta m-a determinat să studiez pe larg particularitățile vitezei de reacție în scrimă. Am construit un aparat original pentru măsurarea reflexelor, la început unul simplu, mai tîrziu l-am modernizat să fie în pas cu tehnica zilelor noastre. Acum, cu acest aparat complex, bazat în funcționare pe principii ultra moderne, putem constata exact atît reflexele sportivului cît și sarcina la care rezistă organismul său la momentul dat. Aparatul este acum folosit cu succes și de către boxeri și luptători. De pildă, un sportiv cînd vine la sală, antrenorul îl investighează cu „reflexometrul" și îi indică cu mare precizie cantitatea de muncă pe care poate să o depună, în condiții optime, la ședința respectivă. Este o individualizare ideală a antrenamentului!"

Jacky Stewart, va deveni bober? Firește că nu, deși celebrul automobilist scoțian a fost tot timpul prezent în mijlocul boberilor, la recentele campionate mondiale de la St. Moritz. Iată-l (în dreapta fotografiei), dînd parcă indicații echipajului de 4 al Elveției, condus de Lüdi.

Redacția și administrația: București, str. Vasile Conta nr. 16; telefoane: centrala 11.10.05, secția corespondenți 11.51.09, interurban 72 și 286; telex: sportrom buc. 180. Tiparul „I. P. „Informația", București 40.368

Biblioteca municipală Tîrgu-Mureș

PROLETARI DIN TOATE ȚĂRILE, UNIȚI-VĂ!

Sportul

ZIAR AL CONSILIULUI NAȚIONAL PENTRU EDUCAȚIE FIZICĂ ȘI SPORT

ANUL XXX — Nr. 7677 | 4 PAGINI 30 BANI | Vineri 8 februarie 1974

ÎNTRECERILE PENTRU „CUPA DE CRISTAL", ÎN ACTUALITATE

● Atleții români au un bun prilej de a obține standardurile de participare la C.E. ● Ilie Floroiu — noul recordman al țării la 3000 m ● Dorel Cristudor 5,5 s pe 50 metri, la 0,1 s de recordul mondial!

Potrivit cerințelor federației noastre de specialitate pînă la această oră, nici unul dintre atleții fruntași nu a îndeplinit, în actualul sezon, cerințele de participare pentru campionatele europene pe teren acoperit de la Göteborg (9 și 10 martie). Deoarece ne aflăm abia la începutul seriei de mari competiții care preced campionatele continentale, este de așteptat ca, în perioada pînă la 24 februarie, atleții noștri să-și dovedească valoarea și să obțină standardul de participare cerut. O foarte bună ocazie le-o oferă întrecerile campionatelor internaționale ale României — „Cupa de cristal". În condiții bune de concurs în compania unor adversari redutabili, cei mai merituoși dintre atleții români vor fi desigur în măsură să-și probeze buna pregătire prin rezultate de valoare, la nivelul standardurilor de care aminteam. După ce a alergat 6,6 s — record al țării egalat, sprinterul **Dorel Cristudor** poate coborî cu o zecime de secundă, după cum **Virginia Ioan** sau **Cornelia Popa** pot trece peste ștachetă la 1,84 m, ori **Viorica Viscopoleanu** să sară 6,40 m la lungime etc.

Pe de altă parte **Ileana Silai**, recordmana țării în cursele de semifond, își pregătește și ea participarea pentru Göteborg, antrenîndu-se pe pista sălii din Budapesta. La C.E., după cum ne-a mărturisit atleta clujeană, dorește să concureze în proba de 1 500 m, standardul avînd a-l îndeplini fiind de 4 :18,0, rezultat de care este capabilă campioana noastră. Reamintim că de la precedentele ediții ale competiției europene pe teren acoperit, Ileana Silai are ca amintire două medalii de argint, ambele din cursa de 800 m, cucerite în 1971 la Sofia și 1972 la Grenoble.

În ultimele zile cîțiva dintre atleții noștri au luat startul în diferite concursuri internaționale peste hotare. La Budapesta, campionul fondiștilor români, **Ilie Floroiu** a cîștigat cursa de 3 000 m cu timpul de 8 : 07,8, performanță care constituie un nou record republican de sală, fiind doar la 4 secunde de cel mai bun rezultat în aer liber, al lui Andrei Barabaș. În același concurs, din sala de la Nepstadion, **Paul Gheorghiu** s-a clasat al treilea la triplusalt cu 15,57 m. La Reggio Emilia, în Italia, în cadrul unui mare concurs,

(Continuare în pag. a 4-a)

Pînă mai ieri elev al Liceului de atletism din Cîmpulung Muscel, sprinterul Dorel Cristudor a răspuns cu entuziasm invitației de a participa la inaugurarea unei noi săli de atletism în localitatea amintită. A fost un bun prilej pentru a se reîntîlni cu foști profesori și colegi, dar și pentru a putea concura pe pista de coritan a noului lăcaș atletic.

Cristudor a fost înscris la startul cursei de viteză pe 50 m pe care a parcurs-o în 5,5 secunde. Rezultatul constituie un nou record de seniori al țării și se apropie la o zecime de secundă de recordul mondial, deținut cu 5,4 de Bill Gaines (S.U.A.) — Moscova 1968 și Manfred Kokot (R. D. Germană) — Berlin 1971.

În aceeași competiție, junioara Doina Spinu a sărit 6,17 m la lungime.

În zilele vacanței, elevii liceului „Dumitru Petrescu" din București au participat la numeroase întreceri de schi — organizate la Pîrîul Rece — în cadrul primei etape a „Cupei tineretului". Foto : N. DRAGOȘ

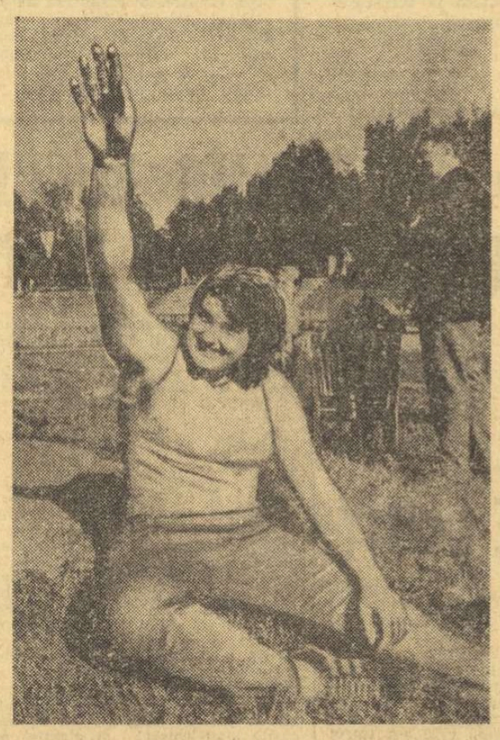

Cu 19,08 m la greutate, cehoslovaca Helena Fibingerova a cîștigat, anul trecut, titlul de campioană europeană în sala de la Rotterdam

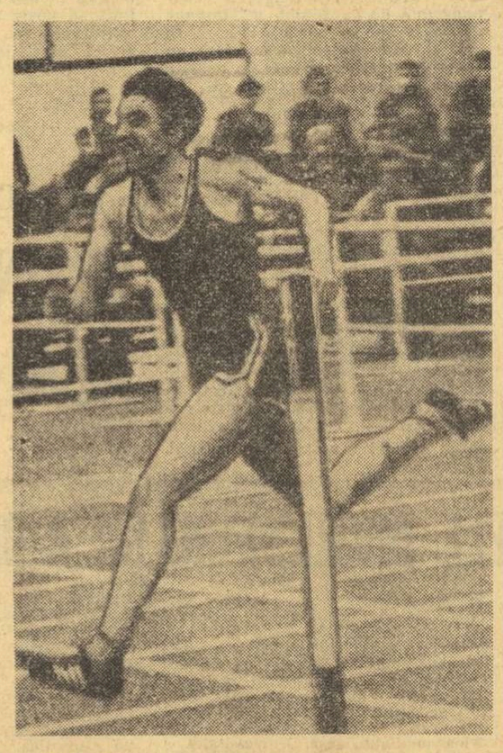

Dorel Cristudor, una din speranțele sprintului nostru, de la care așteptăm o autentică confirmare valorică în „CUPA DE CRISTAL"

ÎN BUCUREȘTI — PESTE 125 000 DE PARTICIPANȚI

Principala competiție de masă cu caracter republican — **„Cupa tineretului"** — a prilejuit, cum era firesc, o largă antrenare în întrecerile ediției de iarnă a pionierilor, elevilor, studenților și tinerilor muncitori din Capitală. Cu toate că în cele două luni de la startul oficial condițiile meteorologice au fost prea rar favorabile pentru organizarea concursurilor, mai ales a celor de schi, patinaj și săniuș, majoritatea școlilor și asociațiilor sportive din întreprinderi, instituții, cooperația meșteșugărească ș. a. au reușit — prin muncă și spirit de inițiativă — să obțină rezultate frumoase, contribuind astfel la succesul amplei acțiuni sportive de masă organizate, în baza prevederilor Hotărîrii de partid din 1973, de către C.N.E.F.S. împreună cu organizațiile de stat și obștești cu atribuții în acest domeniu.

Ieri, cu prilejul analizei felului în care s-a desfășurat prima etapă a competiției, am avut prilejul să consemnăm faptul că la întrecerile pe școală și asociație (în multe sectoare — organizate și la alte ramuri decît cele prevăzute de regulament) au **participat peste 125 000 de tineri bucureșteni.** Fără îndoială, bilanțul cifric — pe care-l subliniem doar ca un reper

„CUPA TINERETULUI"

cantitativ — este de natură să ne bucure. Cel puțin la fel de important ni se pare, însă, a fi **calitatea și continuitatea asigurată acestor concursuri în multe din unitățile sportive de bază din București.** Vom face, de aceea, mai puține referiri la statisticile generale pe Sectoare (de altfel, în unele cazuri și condițiile sînt diferite), arătînd — în schimb — cîteva din numeroasele exemple de asociații și școli în care această competiție s-a desfășurat cu rezultate deosebite, ele fiind, de altfel, fruntașe în cele opt sectoare bucureștene.

În întrecerile organizate de sectorul 1 (la cele cinci ramuri din programul ediției de iarnă, ca și la baschet, handbal, minifotbal, volei. tir, alergări, excursii) s-au evidențiat școlile nr. 5, 10, 15, 19, 186, liceul nr. 7, școala profesională Tehnometal și asociațiile sportive P.T.T.R., C.P.C.S., I.C.S.I.M., A.M.C., I.U.C.T., I.R.V.A. Din sectorul 2 — cele mai bune rezultate le-au obținut asociațiile Dîmbovița, Electronica, C.P.L. Pipera, Suveica, școlile nr. 23, 27 și 28, Liceul forestier și liceul „Dimitrie Cantemir". În cadrul sectorului 3 sînt de apreciat în mod deosebit realizările din școlile nr. 46 și 56, de la Liceul „Mihai Viteazul", din asociațiile Electroaparataj, Metalurgica, Gloria și „23 August". Iată, de altfel, în continuare, lista unităților sportive evidențiate (mai puțin cele din sectorul 4, unde cu excepția școlii generale nr. 23, la patinaj — aprecierile au caracter general) : sectorul 5 : școlile nr. 120, 100, 188, 111, 114, școala profesională Autobuzul, școala profesională Auto, asociațiile T.M.B., Autobuzul, I.C.P.E.T., Unirea Bucur, sectorul 6 : asociațiile Vulcan, I.F.A., Steagul roșu, școlile 147, 150, 128, liceele Gh. Lazăr, D. Bolintineanu, Școală profesională Electromagnetică, sectorul 7 : liceele nr. 25, 33, școlile nr. 118, 163, 156, 167, liceul pedagogic, asociațiile Electra, I-PROMET, I.C.E.M., Radio, Sectorul 8 : școlile nr. 170, 178, 3, 184, 173, liceul „Aurel Vlaicu", asociația Grivița Roșie.

Am citat în mod intenționat un număr mare de unități sportive fruntașe în buna organizare și desfășurare a întrecerilor din **„Cupa tineretului"** și pentru a sublinia posibilitățile largi existente în Capitală pentru ca ediția de vară a acestei importante competiții cu caracter republican să prilejuiască C.M.E.F.S., consiliilor E.F.S., asociațiilor și școlilor succese și mai însemnate în cuprinderea tineretului bucureștean într-o susținută activitate sportivă de masă. Pînă atunci, este — însă — de dorit, ca, în continuare, **organizarea etapelor pe sector și municipiu, pregătirea și participarea sportivilor bucureșteni la finalele ediției de iarnă să se bucure de toată atenția și grija factorilor de resort.**

În pag. a 2-a, rubrica :

„Sportul în întreprinderi și instituții"

un raid anchetă la Tg. Mureș, despre posibilitățile unui puternic reviriment în activitatea sportivă de masă.

Reportaj la Orăștie

CÎND PASIUNEA PENTRU SPORT ARE DIMENSIUNI VARIABILE...

Ningea în ziua aceea la Orăștie. Ningea cu fulgi mari și grei, așternînd covor alb și gros. **„În sfîrșit, poate că vom avea și noi ceva zăpadă pentru schi și săniuș** — ne spune plin de bucurie Viorel Jianu, prim-vicepreședinte al C.J.E.F.S., care ne însoțise în acest oraș — **pentru că pe aici clima este, în general blîndă. Seara faci patinoar, iar dimineața este... bazin".** ...Peste cîteva ceasuri ninsoarea a stat, stratul de nea dispărînd văzînd cu ochii, spre nemulțumirea vădită a iubitorilor schiului și săniușului.

...Atunci, ne-am gîndit la numeroșii tineri din oraș. Din acest oraș, care peste cîteva luni își va sărbători 750 de ani de existență atestată documentar. Aici, la Orăștie viața pulsează din plin. Noile obiective economice au ridicat gradul de urbanizare a localității, au dus la apariția unor cartiere moderne de locuințe ca și a unor posibilități mai variate de petrecere a timpului liber. Așadar, ce poți face în clipele de destindere, în acest oraș de la poalele munților Sebeșului ? O casă de cultură, două cinematografe și terenuri de sport, iată cadrul în care oscilează preferințele celor din Orăștie.

...Fetele de la întreprinderea „Vidra" au îndrăgit fotbalul. Și-l practică cu asiduitate, reușind să ocupe locul întîi în competiția organizată cu prilejul „Festivalului sportului feminin județean". Se întreprind și acțiuni turistice. Împrejurimile sînt foarte frumoase. Dincolo de Mureș se află Geoagiul, în munții de la sud, Costeștii (unde amenajările sportive — terenuri de volei, handbal ; vor fi completate la vară și cu un bazin de înot), spre Grădiștea Muncelului. Voleiul și popicele sînt alte două sporturi practicate de salariații acestei fabrici. Ne gîndim, însă, că aici cea mai mare parte a colectivului este compusă din femei. Discutăm această problemă cu tov. director, ing. Ion Propsdorfer, care ne-a primit cu amabilitate. Dar, preocupat de alte probleme, nu mai are timp și de sport (deși este pasionat vînător și pescar) : **„Și ca să mă refer la o activitate ce nu se ridică la nivelul dorit, nu are rost să o fac".** Știe, desigur, mai multe decît noi !

...Șase secții au intrat în preocu-

E. F.

(Continuare în pag. a 3-a)

PREGĂTIRILE POPICARILOR NOȘTRI PENTRU DUBLA ÎNTÎLNIRE CU REPREZENTATIVELE R. F. GERMANIA

Loturile naționale de popice, care se pregătesc pentru dubla întîlnire amicală cu selecționatele R. F. Germania (16—17 februarie, la Stuttgart) au avut ieri un antrenament controlat pe arena Voința din Capitală. Atît fetele, cît și băieții au dovedit multă poftă de joc și, cu toate că au folosit noua tehnică de lansare a bilei adecvată popicelor din material plastic, au obținut cifre de control mulțumitoare. Șase jucătoare din lotul feminin au avut rezultate de peste 400 p d, iar din lotul masculin șase popicari au punctat peste 830.

Rezultate — lotul feminin : Vasilica Pințea 428 p d, Ana Petrescu 426, Elena Trandafir 418, Elisabeta Szilagyi 417, Cornelia Petrușca 410, Mariana Constantin 402, Florica Neguțoiu 399 și Margareta Bordei 396. Lotul masculin : I. Bice 925 p d, Gh. Dumitrescu 898, P. Purje 889, Gh. Silvestru 863, I. Bălaș 861, I. Stefucz 867, Al. Cătineanu 832 și I. Tismănaru 811.

De azi, pînă duminică

CAMPIONATELE REPUBLICANE DE SCHI FOND ȘI NUMEROASE ALTE CONCURSURI

Buletinele meteorologice prevăd pentru această perioadă o vreme prielnică practicării sporturilor de iarnă. Stratul de zăpadă este satisfăcător. La sfîrșitul acestei săptămîni calendarul competițional este foarte încărcat. Stațiunile montane sînt gazde primitoare pentru schiorii ce se vor întrece în cadrul diferitelor competiții interne. Iată o scurtă trecere în revistă a celor mai importante concursuri.

Evident, cel mai important are loc la Poiana Brașov, unde cei mai buni fondiști seniori ai țării își vor disputa titlurile de campioni naționali pe anul 1974. Vineri sînt prevăzute cursele individuale de 15 km pentru seniori și tineret, precum și 5 km pentru senioare. Sîmbătă vor avea loc întrecerile de ștafetă 4x10 km pentru bărbați și 3x5 km pentru femei. La start vor fi prezenți cei mai buni specialiști ai genului de la toate asociațiile și cluburile sportive din țară. De mare interes se anunță cursa pe 15 km la care vor participa și toți membrii lotului național de biatlon care, datorită valorii ridicate, pot încurca socotelile unor fondiști specializați doar în alergarea pe schiuri. Întrecerea are și un caracter de verificare în vederea formării echipelor reprezentative pentru participarea la Balcaniada de schi din Grecia.

Schiorii alpini au un ultim prilej de constatare a formei sportive, înaintea campionatelor naționale ce vor avea loc săptămîna viitoare. Ei vor participa sîmbătă și duminică, la Bușteni, la „Cupa Caraiman", în care sînt prevăzute probele de coborîre și slalom uriaș. Va fi prezentă toată elita schiului nostru alpin în frunte cu **Dorin Munteanu, Virgil Brenci, Constantin Văideanu, Gheorghe Vulpe, Ioan Cavași, Ion Bibiț ș.a.**

La Poiana Brașov se va disputa, sîmbătă și duminică, Concursul republican al școlilor sportive la fond, iar pe Semenic va avea loc Concursul național al copiilor la probele alpine.

În Postăvar, cei mai buni juniori ai probelor alpine se vor întrece în cadrul „Cupei tînărului dinamovist".

Deci, după cum se vede concursuri, concursuri...

ÎNTÎLNIRILE AMICALE DINTRE ECHIPELE DE TENIS DE MASĂ ALE ROMÂNIEI ȘI R.P. CHINEZE

După excelentele evoluții de la Ploiești (în cadrul campionatelor internaționale ale României) și Craiova, reprezentativele de tenis de masă ale R.P. Chineze vor apare și în fața publicului din Iași. Aici, sîmbătă este programată dubla întîlnire amicală dintre echipele feminine și masculine ale României și R.P. Chineze.

Formațiile noastre vor cuprinde pe **Eleonora Vlaicov, Ligia Lupu, Viorica Moldovan** la fete și **Șerban Doboși, Dorin Giurgiucă** și **Aurel Ovanez.** Cunoscînd valoarea sportivilor oaspeți sîntem convinși că întrecerile lor cu jucătorii români vor oferi partide de un frumos spectacol entuziastului public ieșean.

La Trollhättan (Suedia)

MARIA ALEXANDRU CONCUREAZĂ LA TURNEUL „TOP 12"

De azi, timp de trei zile, în localitatea suedeză Trollhättan (în apropiere de Göteborg) se vor desfășura două turnee internaționale de tenis de masă denumite „Top 12" la care vor lua parte primii 12 sportivi continentali, fete și băieți. În acest scop, **Maria Alexandru** (însoțită de antrenoarea emerită Ella Constantinescu) a plecat, ieri, la Trollhättan. Alături de ea, conform clasamentului internațional alcătuit la începutul acestui an, urmează să participe și cehoslovacele **Grofova, Riedlova. Silhanova, Vostova,** maghiarele **Kishazi, Magos,** sovieticele **Rudnova, Antonian, Gedraitite.** La băieți între primii 12 figurează suedezii **Bengtsson, Johansson,** iugoslavii **Șurbek, Stipancici,** cehoslovacul **Orlovski,** sovieticii **Sarkojan, Gomozkov,** francezul **Secretin,** maghiarii **Jonyer, Borzsei,** englezul **Neale** și vestgermanul **Lieck.** În cazul unor indisponibilități, vor concura următorii clasați la băieți ca și la fete.

ASTĂZI, ÎN SALA DINAMO

DINAMO — FENERBAHCE ISTANBUL ÎN CUPA CUPELOR LA VOLEI

Voleibalistele clubului Dinamo susțin, astăzi, primul joc cu Fenerbahce Istanbul în cadrul Cupei cupelor. Evident, valoarea superioară a formației bucureștene, în comparație cu cea a vicecampioanei Turciei, ne face să presupunem o victorie dinamovistă la un scor detașat. De altfel, aceeași opinie ne-a fost împărtășită și de antrenoarea echipei Dinamo, maestra emerită a sportului, **Doina Ivănescu. „În vederea acestui prim joc,** ne spunea antrenoarea, **nu ne-am preocupat de atingerea formei maxime, ci am acordat prioritate pregătirii fizice la munte. Cu mingea am făcut antrenamente abia începînd din săptămîna trecută, apoi, am verificat potențialul echipei în cîteva partide din „Cupa 16 Februarie", după care pot afirma că ne vom prezenta bine în fața unei adversare de talia lui Fenerbahce. Întrucît ne așteaptă mai tîrziu obiective foarte importante (turneele diviziei A și turneul final al Cupei cupelor), am fost obligată să gradez în acest fel pregătirea".**

În meciurile de verificare susținute recent și, îndeosebi, în cel cu Rapid, din cadrul „Cupei 16 Februarie", Dinamo a arătat o forță de joc satisfăcătoare, un bun randament în atac și chiar în linia a doua, unde a sporit precizia în execuții (nu și mobilitatea în teren). Am remarcat însă o scădere treptată a rezistenței.

Pentru meciul de astăzi, Doina Ivănescu ne-a comunicat că întregul său lot se află în plenitudinea forțelor. Sextetul de bază va fi, după toate probabilitățile, cel folosit marți seară în partida cu Rapid : **Constanța Dinculiță, Helga Bogdan, Alexandrina Constantinescu, Venera Hoffmann, Emilia Stoian, Margareta Șerban.** Ca jucătoare de rezervă figurează **Maria Dobrogeanu, Petruța Tache** și **Mariana Chima.**

Partida este programată astăzi, în sala Dinamo, la ora 17,30. Vor arbitra **Anestis Basiliadis** și **Emanuel Containtilieris** (Grecia).

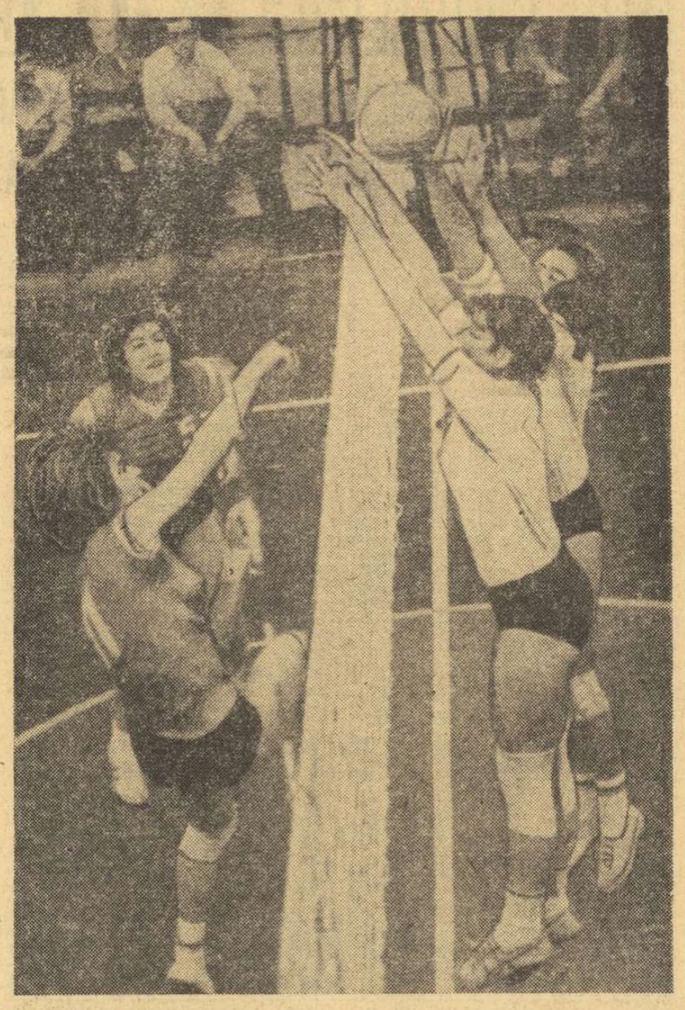

Dinamovista Margareta Șorban într-o caracteristică acțiune de atac. O asistă la dublaj Constanța Dinculiță.

Foto : Dragoș NEAGU

Baza sportivă a comunei Sînsimion și povestea ei plină de tîlc

De cîteva minute, ne aflăm în biroul tovarășului **Attila Covaci,** directorul Întreprinderii de spirt și amidon din comuna Sînsimion, județul Harghita. Amabila noastră gazdă privește puțin prin fereastra încăperii către silueta zveltă a fabricii și apoi răspunde cu o voce domoală

— Întrebarea dv. mă pune în dificultate. Ar fi ușor să vă spun că arena de popice, stadionul și terenul de hochei sînt rodul muncii salariaților noștri dar s-ar putea să credeți că eu ca director, încerc să laud colectivul pe care îl conduc. Și, în plus, aș nedreptăți pe sătenii din comună care au contribuit la realizarea bazei sportive. Cred că mai întîi ar trebui să cunoașteți istoria acestei fabrici, pentru a înțelege mai bine cum am ajuns să beneficiem de condiții materiale pentru sport.

Și am cunoscut-o. În 1958, cînd a fost numit aci director, tînărul **Attila Covaci** (căci pe atunci avea doar 26 de ani), fabrica de amidon se compunea din cîteva secții neîncăpătoare, cu tavan din lemn și acoperite cu țiglă. După un an și încă unul mica unitate din Sînsimion, racordată la ritmul economiei noastre socialiste, a început să se dezvolte. În locul vechilor ateliere demolate în bună parte, au apărut secții bine utilate, organizate cu un flux tehnologic modern. Ce s-a întîmplat cu cărămida, materialul lemnos și țigla rămase în urma reconstruirii fabricii ? Directorul ne-a povestit că atunci a găsit adevărați gospodari și cu mult spirit de inițiativă, care discutaseră deja ce trebuie făcut cu materialele rezultate din demolări. În comună, tinerii băteau mingea pe un teren neîngrădit, iar în zilele friguroase jucau hochei pe un patinoar improvizat la revărsarea Oltului sau pe gheața lacului de la cariera de balast. S-a ajuns la concluzia că este nevoie de o bază sportivă corespunzătoare, pe care atît salariații fabricii, cît și ceilalți cetățeni ai comunei să poată practica disciplinele preferate.

— Nu a fost vorba de o amplă acțiune, în timp, își amintește tov. Covaci, **ci mai bine zis de o campanie dar, la care au răspuns prezent cu mic cu mare, pentru că problemele de interes obștesc fac parte din preocupările cotidiene ale gospodarilor comunei noastre, de altfel laureată în anul 1971 în întrecerea județeană pentru înfrumusețarea localităților.**

Tîmplarii, dulgherii, zidarii și alți meseriași au executat voluntar manopera sălii de popice (cu două piste), lucrările tribunei de la stadion (cu o capacitate de 600—700 de locuri) acoperită cu țiglă, gardul împrejmuitor și vestiarele respective, iar ceilalți săteni au

Traian IOANIȚESCU

(Continuare în pag a 3-a)

Curierul CITITORILOR

„ULTIMA NOASTRĂ BUCURIE, ULTIMUL NOSTRU SUCCES..."

„Impreună cu cîţiva băieţi, am înfiinţat în anul 1970, în cadrul A.S. Energia Cîmpina, o secţie de bob. Ştiam că ne va fi greu, dar credeam în oameni şi speram că promisiunile lor de a ne ajuta vor fi sincere. Un concurs de împrejurări face ca în iarna lui 1971, F.R.B.S. să organizeze o tabără de antrenament pentru tineret, la Piatra Arsă. De la noi sînt invitaţi doi tineri şi Filip Traian şi Milu Ion sînt delegaţi să plece. La concursul de încheiere reuşesc un loc III. Nu cred că mă înşel, dar erau primii reprezentanţi care sub denumirea unei asociaţii din Cîmpina luau parte la un concurs de bob. Buna comportare a celor doi şi faptul că nu consumau nimic din fondurile asociaţiei şi că preşedintele, Ion Comănescu, putea să mai treacă o secţie de performanţă în hîrtiile sale, face ca să ne putem desfăşura activitatea liniştiţi... În vara lui 1971, ne afiliem şi ne legitimăm ca secţie de performanţă. A fost ultima noastră bucurie şi ultimul nostru succes. În 1972, cînd trebuia să plecăm la Piatra Arsă, ca secţie de bob a A. S. Energia apar primele greutăţi şi totala schimbare de atitudine a tov. Comănescu... Cu foarte multă bunăvoinţă din partea organizatorilor şi conducătorilor de asociaţii sportive aflaţi acolo, sîntem totuşi primiţi şi ajutaţi să luăm parte la ultimele două concursuri. Tot ce putem face în timpul extrem de scurt este să luăm două diplome de sportivitate. În 1973 asociaţia sportivă „Bucegi" Sinaia îşi exprimă dorinţa, neoficial, de a ne lua pe toţi. Tov. Comănescu se opune, sub motivul că se descompletează echipa. Nici noi nu doream să ne despărţim, mai ales că greutăţile ne uniseră şi mai mult. Rămînem pe loc, cu speranţa că vom fi mai departe cîmpineni. Dar anul acesta şi puţinele şanse şi speranţe s-au dus. Nu am primit nici un ajutor de nicăieri... Aproape că sîntem „judecaţi" că am format această secţie de bob, că ne cerem un drept, dreptul de a face sport. Astfel că, deşi ne aflăm atît de aproape de unica bază sportivă din ţară, sîntem nevoiţi să plecăm pe la alte asociaţii sportive cu speranţa că vom fi primiţi. Dar dorim să concurăm pentru oraşul în care lucrăm şi de aceea vă scriem această scrisoare în speranţa că dumneavoastră veţi putea rezolva ceea ce noi n-am putut".

VÎLCU ION — atelier Proiectări, FILIP TRAIAN — Hala Scule, BUMBONUC ION — Hala Mecanică I, Uzina mecanică Cîmpina

Publicîndu-vă scrisoarea, stimaţi tovarăşi, vom trimite totodată, sesizarea dumneavoastră îndreptăţită forurilor de resort: C.J.E.F.S. Prahova şi Federaţia de specialitate, care pot interveni direct. Vom urmări rezolvarea sa concretă.

O CARTE ÎN ACEST AN, ALTA ÎN 1975

CARMEN EFTIMIE, **elevă din Ploieşti (str. Pasaj II, nr. 7), îşi declară marea sa pasiune sportivă, tenisul.** „Am citit destule despre acest sport al eleganţei — ne scrie tînăra cititoare — dar afară de „Ar fi fost prea frumos", minunata carte a lui Ion Ţiriac şi Ilie Năstase şi de „Tenis", acea mică broşură care s-ar fi vrut, conform indicaţiei de pe copertă, „carte de colorat", dar care, din fericire, a fost mult mai mult de atît, din alte surse nu prea am aflat lucruri interesante cu privire la acest frumos sport. Aş fi dorit mult să ştiu, pentru că vreau să-l practic, cum se execută ucnele lovituri. Îmi veţi spune, poate, să aflu aceste lucruri urmînd un curs de iniţiere, dar vă mărturisesc că nu prea am auzit de aşa ceva în oraşul nostru şi apoi cred că ar fi mult mai bine să existe şi o carte-ghid. Oare n-ar putea Editura Stadion să publice o astfel de carte?"

Interesîndu-ne la Editura Stadion, am aflat că în acest an va vedea lumina tiparului lucrarea lui Ştefan Georgescu (fostul căpitan nejucător al echipei României) intitulată „Tenis de cîmp", care va oferi noţiuni privind învăţarea şi perfecţionarea în tenis. **Iar pentru anul 1975 se proiectează o nouă şi foarte interesantă carte: „Învăţaţi tenis cu Ilie Năstase". Rămîne, deci, să le citiţi şi să învăţaţi...**

DOAR 2 DIN 9...

Din Piteşti ne-a scris VASILE TOMA (str. Războieni bl. 5), mare amator de fotbal. Ce-l doare? „De aproape o lună de zile am scris la 9 echipe de fotbal din Divizia A (la celelalte 9, un coleg de-al meu) pentru a ne informa cum putem obţine de la echipele respective cîte un fanion sau ecuson şi o însignă. Dar, spre surprinderea mea, din cele 9 echipe (Steagul roşu, Steaua, Rapid, Dinamo, Sportul studenţesc, Poli Iaşi, S. C. Bacău, F.C. Constanţa şi F. C. Petrolul), doar două, şi anume Poli Iaşi şi S. C. Bacău, au binevoit să-mi răspundă".

Este, într-adevăr, o mostră elocventă de dezinteres din partea cluburilor noastre de fotbal faţă de stringerea legăturilor cu suporterii, de propria publicitate şi, în ultima instanţă, faţă de propriile venituri. Poate că dacă aceste cluburi n-ar mai fi subvenţionate de către federaţie ar deveni mai gospodare şi, implicit, mai atente cu asemenea solicitări ca ale cititorului nostru...

Echipele noastre de volei în „Cupa campionilor europeni"

FEMININ: RAPID ARE O MISIUNE DIFICILĂ ÎN PARTIDA CU N.I.M. BUDAPESTA

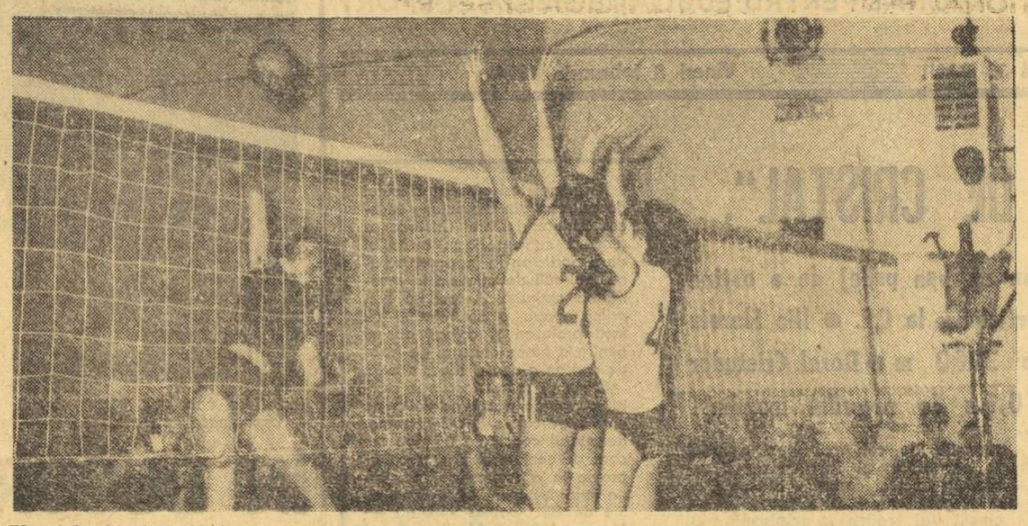

Blocajul echipei Rapid (în fotografie: Constanţa Bălăşoiu *şi* Florica Tudora Fugigi*) a constituit în repetate rînduri unul dintre atuurile apărării.* Foto: Vasile BAGEAC

La sfîrşitul acestei săptămîni, voleibalistele de la Rapid iau startul în „Cupa campionilor europeni", întîlnind la Budapesta pe deţinătoarea trofeului, echipa N.I.M. Este o partidă dificilă pentru bucureştence, avînd în vedere nu numai valoarea adversarelor — majoritatea componente ale formaţiei reprezentative a ţării vecine — dar şi faptul că în actualul sezon competiţional garnitura rapidistă a susţinut puţine meciuri.

Antrenorul Davila Plocon dispune de un lot restrîns, dar cu avantajul unei bune omogenităţi, este bine disciplinat tactic şi are cîteva voleibaliste **(Eugenia Rebac, Florica Tudora-Fugigi, Martha Szekely, Constanţa Bălăşoiu)** cu suficientă experienţă de concurs.

Deoarece meciul cu N.I.M. Budapesta constituie un test dificil pentru bucureştence şi dată fiind situaţia echipei noastre, Biroul federal a analizat posibilităţile de care dispune echipa Rapidului, hotărînd că aceasta trebuie să participe la jocurile „Cupei" avînd suficiente potenţe pentru realizarea unui rezultat bun. Referindu-se la aceasta, antrenorul federal **Ştefan Roman** ne-a declarat: **„Participarea voleibaliştilor de la Rapid se impune din mai multe considerente. În primul rînd pentru că realizăm un contact direct cu viitoarele noastre adversare de la mondiale, că nu este bine să se lase din circuitul internaţional şi că sextetul pregătit de Plocon, care a efectuat un program riguros de antrenamente, are destule posibilităţi tehnico-tactice pentru a obţine o performanţă valoroasă".**

Avînd în vedere că partida de simbătă (programată la Sportcsarnok, de la ora 19, ora Bucureştiului) este prima şi că la 16 februarie se va desfăşura meciul retur, la Bucureşti, este de datoria giuleştencelor să abordeze disputa de la Budapesta cu maximum de seriozitate şi dăruire — aşa cum au făcut-o de nenumărate ori — ţinînd seama că este în joc nu numai prestigiul echipei campioane, ci al voleiului nostru, în general. **Cu toate că nu dispunem de un lot prea mare — greul căzînd pe umerii sextetului de bază — credem că vor aborda în aşa fel partida cu N.I.M. încît să poată încerca la Bucureşti calificarea în turneul final al acestei prestigioase competiţii.**

Răspunsul definitiv îl vom afla la 16 februarie cînd se va desfăşura partida retur.

Emanuel FĂNTĂNEANU

prim plan

TOMA MIHALACHE (JUDO)

S-a născut la 24 decembrie 1955 în comuna Doljeşti, judeţul Neamţ. Are înălţimea de 1,74 m şi greutatea 73 kg. A început să practice judo-ul în toamna anului 1971, la Şcoala sportivă Unirea Iaşi, unde activează şi în prezent, sub îndrumarea tînărului antrenor Constantin Bordea. Este elev în anul IV la Liceul industrial construcţii de maşini din Iaşi. A debutat într-o competiţie oficială — campionatul republican pe echipe al juniorilor — în 1972, dar formaţia sa nu a ocupat atunci un loc fruntaş. Anul trecut echipa Şcolii sportive Unirea Iaşi a cucerit titlul de campioană republicană la juniori şi „Cupa şcolilor sportive". Tot în 1973 Şc. sp. Unirea, avîndu-l titular la semimijlocie pe T. Mihalache, a promovat şi a participat în campionatul diviziei A. La recentele confruntări ale campionatelor internaţionale de tineret ale României Toma Mihalache a obţinut cel mai bun rezultat dintre sportivii noştri, ocupînd locul II la categoria semimijlocie.

Printre cei şase concurenţi la categoria semimijlocie, selecţionaţi în lotul ţării noastre pentru a participa la campionatele internaţionale, ce au avut loc la sfîrşitul săptămînii trecute în sala Floreasca din Capitală, a fost şi juniorul Toma Mihalache. Acestuia, însă, nu i se acordau şanse evidente. În vederile selecţionerilor erau, în primul rînd, Loghin Lazăr, Ioan Petrof, Adrian Hazincop, Gelu Niţu şi apoi Mihalache, urmat de ultimul — Ilarion Turcov. Dar cînd după primele două meciuri susţinute numai Mihalache nu fusese învins, iar acesta dispusese de sovieticul Aristotel Spirov — medaliat cu bronz la ultimele două ediţii ale campionatelor europene — şi de bulgarul Plamen Palazov, toate privirile s-au îndreptat spre prea puţin cunoscutul junior din Iaşi, debutant la o astfel de competiţie. După cum s-a relatat în cronica de la întrecerile respective, Toma Mihalache a repurtat şi alte victorii, fiind întrecut doar în finală. La sfîrşitul competiţiei, renumitul antrenor sovietic Aleksandr Lukiciov, apreciind progresul înregistrat de sportivii români, l-a remarcat îndeosebi pe Toma Mihalache, căruia îi prevede afirmarea şi în alte confruntări internaţionale dintre cele mai importante. Indiscutabil, ascensiunea pe treptele performanţei într-un interval de numai doi ani şi cîteva luni, ne face să credem că avem de-a face cu un sportiv deosebit de talentat, capabil de performanţe înalte.

MASCULIN: DINAMO BUCUREŞTI POATE OBŢINE CALIFICAREA ÎN TURNEUL FINAL

La Haga şi Florenţa, începînd astăzi turneele semifinale ale Cupei campionilor europeni la volei masculin. Pentru această fază a competiţiei au obţinut calificarea echipele **T.S.K.A. Moscova** (deţinătoarea trofeului), **Ţ.S.K.A. Sofia, S.C. Leipzig şi Partizan Tirana** — turneul semifinal de la Florenţa, **A.Z.S. Olsztyn, Dinamo Bucureşti, Ujpesti Dozsa Budapesta şi Blokkeer Haga** — în turneul semifinal de la Haga. Din fiecare turneu se vor califica pentru faza ultimă a C.C.E. (Paris, 1—3 martie) cîte două formaţii.

În vederea importantului concurs, voleibaliştii de la Dinamo Bucureşti au plecat ieri în Olanda, după ce au efectuat pregătirile de rigoare şi au susţinut cîteva partide de verificare, dintre care două în compania formaţie sofiote Levski Spartak. În urma acestor întîlniri amicale, campionii noştri ne-au făcut impresia că se prezintă în condiţii mulţumitoare. Deşi lipsiţi de aportul lui Schreiber, accidentat uşor la un deget al mîinii stîngi, ei au arătat o bună capacitate în atac şi la blocaj, în organizarea tactică a jocului, dar ni s-au părut deficitari la capitolul preciziei în recepţionarea serviciului advers (preluare), precum şi la repunerile inimigii în joc. Probabil că aceste deficienţe s-au datorat şi atenţiei mai scăzute a jucătorilor în cursul acestor partide amicale.

În ciuda inconvenienţelor amintite, credem că Dinamo are mari şanse de a obţine calificarea în turneul final de la Paris. După informaţiile pe care le deţinem, în legătură cu adversarele campionilor noştri, foarte bine se prezintă formaţia A.Z.S. **Olsztyn** noua campioană a Poloniei, care dispune de jucători tineri, dar cu excepţionale calităţi şi cu suficientă experienţă competiţională. Mai puţin cunoscută este echipa olandeză **Blokkeer Haga**, care însă — prin rezultatele obţinute în fazele precedente ale C.C.E. şi prin avantajul evoluţiei pe teren propriu — emite serioase pretenţii la unul din primele două locuri şi, deci, la calificare. **Ujpesti Dozsa**, pe care am putut-o urmări şi cu prilejul Dinamoviadei de la Bucureşti, în toamnă, poate fi întrecută cu mai multă uşurinţă.

De altfel, din discuţiile pe care le-am avut cu voleibaliştii de la Dinamo, înaintea plecării în Olanda, a reieşit că principalul obstacol pentru ei va fi Blokkeer! Antrenorul **George Eremia**, care s-a arătat optimist în privinţa rezultatelor echipei sale, ne spunea că grija sa principală este aceea de a păstra valid, tot timpul turneului, întregul lot: **„O oarecare incertitudine planează asupra comportării lui Dumănoiu care, deşi refăcut după accidentul recent suferit la claviculă, aseară marţi seara, la meciul cu Levski Spartak, uşoare dureri la umăr. De asemenea, sper ca Schreiber să fie complet refăcut la deget. Amîndoi sînt însă recuperabili şi vor juca. Oricum, am speranţa să disputăm şi turneul final al C.C.E.".**

Lotul dinamovist care a făcut deplasarea cuprinde pe: **Gabriel Udişteanu, William Schreiber, Petre Vrania, Mihai Tîrlici, Cornel Oros, Laurenţiu Dumănoiu, Mircea Tulovan, Marian Păuşescu, Traian Marinescu, Ştefan Băroiu şi Günther Enescu.**

În celălalt turneu semifinal, şansele cele mai mari de calificare le au T.S.K.A. Moscova şi S.C. Leipzig, cu toate că şi campioana Bulgariei a avut pînă acum o comportare remarcabilă.

Aurelian BREBEANU

LA ZI, ÎN TABERELE DIVIZIONARELOR A DE RUGBY

Iată-ne aşadar la jumătate de drum: la aproximativ o lună după startul pregătirilor şi cu mai puţin de 30 de zile înaintea primului fluier... oficial de arbitru (3 martie: „Cupa federaţiei").

În continuare, alte „telexuri" de vacanţă.

● Pînă mai ieri în prim-planul rugby-ului românesc, **Dinamo** se află în momentul de faţă într-o inexplicabilă situaţie, alunecînd pe „tobogan" clasamentului pînă la poziţia a zecea. L-am căutat zilele trecute pe antrenorul echipei din Şos. Ştefan cel Mare, **Remus Drăguşanu**. L-am găsit la antrenament (seria pregătirilor a fost deschisă la 9 ianuarie). Pe teren, aceiaşi jucători cu care s-a pornit la drum în vară: **Dăiculescu, Ion Constantin, Coravu, Nica, Ioniţă, Dragomirescu, Aldea, Bidirel, Florescu, Catană, I. Stoica, Ţuţuianu, Roman, Prosi, Anton Ion, Viman, Boroi, Aurel Ion, Ţurlea, Gh. Stoica, Baciu, Caraiman, Oţetaru, Remus Drăguşanu, Vollmann, Gh. Răscanu, Mitan, Priess, Ionică, Malancu, Popovici, Ioniţă, Arsenie, Neiss, Purice şi Cojocaru)** la care se adaugă cîţiva juniori din tînăra pepinieră proprie.

● Tot la 10 ianuare s-au reîntîlnit şi jucătorii **Ştiinţei Petroşani.** Antrenorul **Gh. Băltăreţu** a programat pentru începutul două şedinţe de pregătire pe săptămînă, după care s-a trecut la ciclul de două antrenamente în sală — două afară. La 13 februarie, Ştiinţa va pleca în tabăra studenţească de la Izvorul Mureşului, unde va încerca să se pună la punct cu pregătirea fizică, în perioada următoare fiind programate primele meciuri amicale. Lotul: **Martin, Stănculeanu, Stoica, Dumitru, Abribula, Burghelea, Chiriţă, Banică, Fălcuşeanu, Neagu, Domnişan, Veştemeanu, Lomotă, Constantin, Rădulescu, Ştefan, Moroie, Radu, Ortelecan, Talpă, Tufeanu, Berlungeanu.**

G. R.

SPORTUL ÎN ÎNTREPRINDERI ŞI INSTITUŢII

LA Tg. MUREŞ — ASOCIAŢIILE SÎNT, ÎNTR-ADEVĂR, UNITĂŢI DE BAZĂ ALE ACTIVITĂŢII SPORTIVE... DAR MAI EXISTĂ ŞI CÎTEVA EXCEPŢII

La Tg. Mureş — la fel ca la Cluj, la Bucureşti, la Timişoara sau la Iaşi — „gama sportului" este aproape completă. Se practică — adică — mai toate disciplinele, de la atletism, baschet, canotaj şi pînă la yachting. Ceea ce iese oarecum din comun la Tg. Mureş, este faptul că aceste ramuri constituie, în bună parte, apanajul celor care caută în sport recrearea, destinderea, agrementul în general. Fireste, în peisajul municipiului este prezentă şi performanţa, dar nu aceasta va face obiectul însemnărilor noastre.

Sportul, ca „elixir" al... tinereţii fără bătrîneţe, trebuie căutat — şi chiar acolo am şi mers după el — în asociaţiile din cadrul întreprinderilor şi instituţiilor. Afirmăm, fără nici o reţinere, că, pînă şi cea mai mică unitate productivă (avem în vedere, în special, numărul de salariaţi), cum este, de exemplu, Întreprinderea poligrafică, are o asociaţie sportivă, cu o activitate destul de bogată.

Că aşa stau lucrurile, o dovedeşte şi existenţa, la Tg. Mureş, a unei baze sportive numită „WEEKEND" şi amplasată pe malul Mureşului, unde fiecare întreprindere are cel puţin o cabană, în interiorul căreia, acum, pe timp de iarnă au loc întreceri de casă la şah şi tenis de masă. Pe timp de vară, pe numeroasele terenuri de volei, handbal, tenis se desfăşoară o activitate bogată, iar pe Mureş sute de ambarcaţiuni îi poartă pe tinerii care îndrăgesc sporturile nautice. După ştiinţa noastră, nicăieri în ţară nu există o bază sportivă complexă, asemănătoare „Weekend"-ului din Tg. Mureş.

Care este suportul realizărilor deosebite obţinute de asociaţiile sportive sindicale din municipiul Tg. Mureş? Explicaţiile sînt mai multe, dar trei dintre ele trebuie neapărat reliefate. Este vorba, în primul rînd, de **colaborarea efectivă, pe multiple planuri dintre consiliile asociaţiilor sportive şi conducerile întreprinderilor, apoi de grija cu care comitetele sindicatelor privesc şi tratează activitatea sportivă de masă şi, în sfîrşit** — dar nu pe ultim plan — **de controlul şi îndrumarea pe care organizaţiile de partid, aşa cum se recomandă în Hotărîrea Plenarei C.C. al P.C.R. din 28 februarie — 2 martie 1973, le exercită asupra activităţii sportive.**

METALOTEHNICA ŞI ELECTRO-MUREŞ — ÎNTREPRINDERI CU ACTIVITATE CÎT A UNUI ORAŞ...

Dacă este adevărat — şi este, indiscutabil — că despre hărnicia unei gospodine îţi poţi face o impresie văzînd cît de curată îşi păstrează bucătăria, tot atît de adevărat este că activitatea unei asociaţii sportive o poţi judeca după modul cum se achită de obligaţiile mici. Raidul întreprins la Tg. Mureş ne-a dus paşii şi la întreprinderea Metalotehnica. Încă de la intrare am făcut cunoştinţă cu asociaţia sportivă, mai înainte de a afla detalii de la preşedintele acesteia, tehnicianul **Crinişor Bighian.** Pe un panou era afişat regulamentul „Cupei tineretului" (facem o paranteză şi mărturisim că, începînd din ziua de 12 decembrie 1973 şi pînă la data vizitei la Metalotehnica nu am găsit nicăieri acest lucru deşi am văzut, în intervalul amintit, peste 50 de asociaţii), împreună cu programarea datei, locului şi orei cînd urmau să aibă loc întrecerile de şchi şi tenis de masă, precum şi un tabel al rezultatelor obţinute pînă atunci. Astfel că în clipa cînd preşedintele asociaţiei sportive (acesta nu este scos din producţie, ci desfăşoară întreaga activitate în timpul său liber) s-a recomandat, aveam impresia că este o veche cunoştinţă. În loc să ne spună el amănunte din activitatea asociaţiei sportive „Oţelul" a întreprinderii, Crinişor Bighian a preferat să ne însoţească prin cîteva secţii, pentru a discuta cu şefii acestora, cu organizatori de grupe sindicale şi responsabili sportivi. La secţia montaj, la mecanică I, întreţinere II, precum şi în celelalte secţii (am vizitat aproximativ 12) muncitorii ne vorbeau despre sport, în primul rînd, în calitatea lor de beneficiari ai acestei activităţi de interes social. Angrenarea lor în campionatul intern, în întrecerile pentru „Cupa tineretului", în competiţiile organizate la nivel de municipiu, ne-a apărut ca un lucru firesc, din moment ce aproape toţi sînt membri ai asociaţiei, îşi plătesc cu regularitate cotizaţiile şi iau parte, ca şi cum ar munci pentru propria lor gospodărie, la acţiunile de amenajare a bazei sportive a întreprinderii.

Intrînd în sala de culturism şi haltere, şi văzînd-o atît de bine utilată, prima întrebare adresată preşedintelui s-a referit la proveniena instalaţiilor. **„Toate** — ne-a spus Crinişor Bighian — **au fost confecţionate în întreprindere, cum de asemenea vestiarele au fost amenajate fără să ne fi costat vreun leu. În timpul său liber, inginerul Aron Pethö şi cîţiva muncitori au lucrat multe ore pentru ca acum să avem toate aceste instalaţii şi amenajări".** Cum spuneam şi la începutul însemnărilor noastre, „gruoul celor trei": **directorul întreprinderii — inginerul Albert Kiss; secretarul comitetului de partid al întreprinderii — Vasile Jucan; şi preşedintele comitetului sindicatului — Cornel Daseălu,** pot semna oricînd — împreună cu muncitorii şi consiliul asociaţiei — ca autori direcţi ai acestei impresionante realizări.

În alt punct al oraşului, dar avînd multe... puncte comune cu ceea ce am văzut la Metalotehnica, asociaţia sportivă Electro-Mureş se poate lăuda cu o seamă de realizări demne de a fi cunoscute. Pe **Ştefan Eräss**, maistru la această întreprindere şi preşedinte al asociaţiei, l-am cunoscut la Bucureşti, cu ocazia cursului de perfecţionare organizat de C.C. al U.G.S.R. Atunci fusese invitat să expună în faţa a peste 100 de preşedinţi şi secretari de asociaţii, veniţi din toată ţara, din experienţa sa. Ceea ce a afirmat atunci preşedintele de la Electro-Mureş, s-a confirmat, din plin în timpul vizitei noastre. Pe primul plan au fost puse, aici, excursiile sub diferite forme şi vizind multiple scopuri: „Să ne cunoaştem oraşul", „Să ne cunoaştem judeţul", „Să cunoaştem monumentele" etc. Nu credem să existe mai mult de o sută de muncitori, din cei ce se pot număra cu miile ce lucrează la această întreprindere, care să nu fi luat parte la o excursie de genul celor amintite. S-a introdus, nu de mult, gimnastica la locul de muncă la atelierul de montaj, la cel de presă şi la banda de maşini de calculat.

Gimnastică la ora 11 — adică în pauza de producţie — la atelierul de montaj al fabricii Electro-Mureş Foto: Mihai ANDRAS — Tg. Mureş

ACTIVITATEA SPORTIVĂ ÎN CONTRACTUL COLECTIV ŞI ÎN DISCUŢIA ADUNĂRII SALARIAŢILOR

Dacă ar fi să căutăm o explicaţie, cu documente în faţă, a rezultatelor excelente obţinute în activitatea sportivă de masă la Electro-Mureş, atunci ar trebui să ne ducem la contractul colectiv de muncă. Aici — ca şi la fabrica de porţelan din Alba Iulia — comitetul sindicatului a avut iniţiativa, îmbrăţişată de conducerea administrativă şi de comitetul de partid, de a înscrie activitatea sportivă într-un document de bază. Pe această cale se recunoaşte rolul social al sportului, puterea sa de „adjuvant" al producţiei, de dătător de forţe noi, de sănătate.

Pe de altă parte, trebuie remarcată seriozitatea cu care adunarea salariaţilor de la Electro-Mureş a dezbătut şi a adoptat măsurile de rigoare, menite să dezvolte şi mai mult activitatea sportivă de masă. Pe această cale — spre a oferi un exemplu — s-a hotărît ca din partea conducerii să existe sprijin în amenajarea bazelor sportive necesare, consiliul asociaţiei obligîndu-se să asigure întreţinerea lor fără cheltuieli.

NIMIC DESPRE SPORT LA COMBINATUL CHIMIC DIN Tg. MUREŞ!

Una dintre cele mai mari întreprinderi din Tg. Mureş este Combinatul chimic, unde lucrează multe mii de salariaţi. Cu cîţiva ani în urmă, asociaţia sportivă de aici, „Azomureş", putea fi inclusă în rîndul celor mai active, celor mai interesate în atragerea muncitorilor în a practica, în scop de agrement, diferite sporturi. De cîtva timp, însă, activitatea de la Azomureş este ca şi inexistentă, în ciuda faptului că a fost constituit un consiliu al asociaţiei, avînd un preşedinte, un secretar şi aşa mai departe.

Inginerul **Gh. Cepoiu** a acceptat funcţia de preşedinte şi presupunem că la vremea respectivă, iubitor al sportului fiind, a ştiut că aceasta va atrage îndeplinirea cîtorva obligaţii. Dar, de la alegerea sa, nu şi-a rezervat nici măcar o oră multiplelor probleme ale asociaţiei. La rîndul său, secretarul asociaţiei, tehnicianul proiectant **Marian Nicolae** ar dori, după cîte ne-am dat seama, să pună la punct unele lucruri, dar nu primeşte ajutorul nimănui. În acest timp, în magazia asociaţiei sportive stau scrinuri, tricouri, alt echipament şi materiale în valoare de cîteva zeci de mii de lei, nefolosite pentru că nu se desfăşoară nici o activitate.

Consiliul municipal al sindicatelor cunoaşte toate acestea, comitetul sindicatului de la Combinatul chimic, de asemenea, dar nu se ia nici o măsură. Organizaţia de partid — căreia prin Hotărîrea Plenarei C.C. al P.C.R. din 28 februarie — 2 martie 1973 îi revine sarcina **„să sprijine conducerile organizaţiilor sportive pentru a-şi îndeplini întocmai atribuţiile şi sarcinile ce le revin"** — va analiza, credem, această stare nefirească de lucruri, indicînd măsurile corespunzătoare.

Rubrică realizată de **Ion GAVRILESCU**

Din activitatea cabinetelor metodice

PREOCUPĂRI MAJORE LA DINAMO

Înfiinţate cu mulţi ani în urmă, cabinetele metodice de pe lîngă marile cluburi sportive devin tot mai mult organisme vii, active, care aduc o contribuţie substanţială la continua îmbunătăţire a procesului de pregătire, la creşterea performanţelor. Zilele trecute am făcut o vizită metodiştilor de la clubul Dinamo Bucureşti, interesîndu-ne de activitatea lor, de problemele care i-au preocupat în ultima vreme. Cei trei tehnicieni încadraţi în funcţia de metodişti sînt şi antrenori cu o îndelungată experienţă practică, de talia lui *Gheorghe Constantinescu* (volei), *Viorica Udrescu* (canotaj), şi *Carol Corcea* (polo).

Din discuţiile cu ei am aflat că principala lor preocupare este îndrumarea pregătirii sportivilor susceptibili să facă parte din delegaţia care ne va reprezenta ţara la viitoarea ediţie a Jocurilor Olimpice. De comun acord cu antrenorii şi sportivii, acestora li s-au stabilit obiective precise pentru întreg ciclul olimpic, şi, bineînţeles, obiective intermediare, urmărindu-se totodată ca, prin planurile de antrenament, sportivii să atingă forma maximă exact în momentul desfăşurării turneelor olimpice. În acest sens, pe baza controalelor permanente efectuate de medici, s-a stabilit şi s-a comunicat antrenorilor care este volumul optim de lucru pentru fiecare sportiv în parte. Aşa se explică faptul că volumul de muncă al unor secţii a crescut simţitor, numărul orelor efectuate în plus faţă de anii precedenţi ridicîndu-se la 150—200. În rîndul acestor secţii se numără cele de baschet, box, înot şi atletism. De asemenea, o evidentă schimbare de optică, în acest sens, s-a produs şi la ciclism.

La această modificare a concepţiei despre antrenamentul modern s-a ajuns printr-o permanentă muncă de lămurire, cît şi prin comunicarea şi aplicarea experienţei dobîndite de antrenorii participanţi la campionatele mondiale de lupte, nataţie, campionatele europene de baschet etc. De pildă, Anca Groza a parcurs în anul 1973 numai 1 275 km, în timp ce înotătorii americani însumează anual cîte 3 500 km.

Firesc, mărimea volumului de antrenament presupune şi o serie de măsuri care să asigure refacerea organismului în cele mai bune condiţiuni. Şi acest aspect a fost luat în consideraţie de metodiştii clubului din şos. Ştefan cel Mare. Din iniţiativa lor a fost amenajată o cameră de oxigenare care este folosită cu rezultate foarte bune de către atleţi (marş), înotători, ciclişti şi boxeri. S-a instalat o saună care a început să fie tot mai mult utilizată de componenţii diferitelor secţii. De asemenea au fost rezervate şi cîteva camere prevăzute cu paturi, care stau la dispoziţia sportivilor pentru repausul de după fiecare antrenament, atît de necesar în urma unor eforturi intense.

În afara examenului de calificare a antrenorilor şi a unor comunicări pe teme diverse şi interesante, prezentate de o serie de specialişti, metodiştii clubului analizează trimestrial, cu fiecare secţie, felul în care s-au îndeplinit baremurile stabilite pentru sportivii olimpici. Dar, cel mai mare volum de muncă al celor trei tehnicieni se desfăşoară în secţii, la antrenamente, alături de sportivii şi antrenorii dinamovişti, prilej cu care împărtăşesc acestora din cunoştinţele şi experienţa lor, contribuind la permanenta îmbunătăţire a procesului instructiv-educativ.

Mihai TRANCA

Cărţi noi

UN VIS ÎMPLINIT

Există în Bucureşti o stradă intitulată „Locotenent-aviator Gheorghe Stilpeanu (căzut eroic la datorie în anul 1921)", menită să amintească trecătorilor un zburător care a trăit şi a murit pentru gloria aripilor româneşti.

Fiu al unei împovărate familii de ţărani, cu zece copii, de pe Valea Teleajenului, ce-avea să îndrăgească asprul meşteşug al zborului, Gh. Stilpeanu şi-a văzut visul împlinit: a devenit ofiţer-aviator. Ajuns comandant de escadrilă de bombardament, locotenentul Gheorghe Stilpeanu cade victimă unei întîmplări rare: în timp ce se montau bombe sub aripile unui avion, pentru executarea unei teme militare pe aerodromul din Braşov, s-a produs o explozie. Şi...

Colonelul (r) Constantin Gh. Ivan şi binecunoscutul scriitor I.M. Ştefan au povestit, într-un volum din ciclul „Fii ai neamului românesc", apărut în Editura Militară, viaţa, faptele de zbor şi eroicul sfîrşit al aviatorului Gheorghe Stilpeanu, alăturînd literaturii eroice o lucrare cu puternic mesaj educativ.

O carte care ţine cititorul sub emoţia înfrîngului drum al împlinirii visului de a deveni aviator, pe care-l nutresc mulţi adolescenţi şi pe care flăcăul de pe Valea Teleajenului l-a trăit alevea.

O carte de stefuire a bravurii şi a educaţiei cutezătoare, bună călăuză pentru formarea sportivilor.

V. FIROU

CARE ÎNGER, CARE DEMON?

Tăiat în două, în patru, în opt, sau în 64 — eu tot nu pot să înțeleg de unde și pentru ce a izbucnit furia care a izbucnit printre cronicarii noștri, săptămîna trecută, împotriva lui Joe Frazier. Înțeleg multe — cred eu, personal sînt de mult clay-ist, îl țin mare pe perete, pe Ali, alături de Pele, am suferit la înfrîngerea lui în fața lui Joe, n-am ascuns această suferință ; Frazier nu e omul meu, nu e printre oamenii mei — dar în fluviul de vorbe grele și chiar urîte cu care a fost potopit chiar de amici buni nu pot intra și nu vreau să intru.

E aici o problemă de optică, de morală și mai ales de concepție a sportului — care socotesc că între două partide de verificare („Progresul" se zice că merge „ceas" dar propun să nu se mai facă elogierea jucătorilor săi, să nu li se mai dea nici numele ca lumea să nu știe cine-i Manole...), între două remize petrosienești (care degeaba vă plictisesc, fiindcă remiza e și ea o formă de a lupta...), merită a fi luată în discuție.

Nu discut de cei care cer desființarea boxului — e o discuție inutilă, boxul ține de pe vremea tragediei și filozofiei antice, grecii aceia erau și ei oameni superiori, sensibili și inteligenți, ei au suportat spectacolul pugilistic și n-au dat cu pietre în puternicii pumnului. N-are rost să alunecăm pe panta asta. Cui nu-i place boxul, să nu-l vadă, așa cum mie nu-mi place circul unde se chinuie animalele și alte argumente pentru care nu am să cer desființarea circului. Avem treburi mai importante. Printre care, aceasta: să-i luăm apărarea lui Frazier.

De ce ar reprezenta el urîtenia, demonismul, forța brută, lipsa de inteligență, lipsa de poezie, de gingășie — nu pricep. De ce el e diavolul și Clay — îngerul, nu pricep. De ce unul e răul și altul iadul — nu pricep. De ce unul e poezia și celălalt... ce o fi celălalt, proza, sau mai rău, lipsa de talent? — iar nu-mi intră în cap. De ce se asimilează noțiuni dintr-o sferă a intelectului cu altele din altă sferă, oferindu-mi-se articole abracadabrante, căutîndu-se ca haplea un sens care nu e al acestei meserii — iar stau și mă gîndesc. Pot accepta că Ali boxează mai frumos, mai elegant, decît Frazier, dar aceasta nu mă împiedică să văd că Joe e un boxer admirabil, în stilul lui, în meseria lui, aceeași cu a lui Ali care însă, iată, nu-l poate dobori, ceea ce e esențial în această meserie! De ce să facem aici metafore, poezie, liru-liru, moralism, cînd avem de-a face cu doi sportivi bine pregătiți, puternici, hotărîți să-și cîștige pîinea cu sudoarea frunții și cum îi țin puterile? Fiindcă Ali al meu e din cînd în cînd poet sau actor — atunci arta e a lui și non-arta e a lui Frazier? Fiindcă Frazier nu a avut succes cu muzica și rezistă la pumnii lui Ali, ba atingîndu-l și el pe înger cu multă forță — asta dovedește că e un boxer prost, brutal și bun să înghită ocările noastre? Fiindcă Ali nu-l poate dobori din pumni — asta dovedește că Ali e un sensibil? Fiindcă Ali — știindu-și limitele și capacitățile — și-a dezvoltat acel minunat joc de picioare, asta dovedește simțul lui poetic și eleganța spiritului său? Firește că-mi place cum discută Ali cu copiii, cum recunoaște Domnia sa că nu scrie și nu citește prea bine (pentru aceste activități, zice el — are secretară și avocat; adorabilă sinceritate!) — dar de ce să trag de aici concluzia că Ali e un înger al candorii, cînd boxul, lupta în ring nu cer asemenea aprecieri, ci altele, nu mai puțin importante...? Dar de ce n-aș admite că și Joe are ingenuitățile lui, că și el iubește copiii, că și el are o mamă, că și el gustă o poezie de Rainer Maria Rilke? Numai fiindcă el are un stil de box fără joc de picioare, dar cu o tenacitate superbă, cu o putere de rezistență, cărcia numai Foreman i-a găsit fisura? Ce amestecăm arta și estetica, toată ziua bună-ziua, cînd trebuie și cînd nu? Numai ca să dovedim că sîntem și noi deștepți, citiți și poeți? Nu e și asta o formă de a ne pune în fason, de a ne lăuda și noi cu ale noastre, precum și ei o fac nu o dată, căci oameni sînt și ei, nu fiare...?

Firește că l-aș vrea pe Clay — campion mondial. Știu foarte bine de ce. Dar nu-l văd bine în fața lui Foreman. Mă întreb cum l-am privi pe Foreman (care e și sociolog!) doborîndu-l pe Clay, ce-am auzi din partea moraliștilor noștri? Îmi pun mîinile la urechi, numai cînd văd scena...

În concluzie: minunat e noul record mondial pe 1 500 de metri al tanzanianului Bayi! Bucurați-vă, cîntați! Orice record mondial la atletism, și mai ales la demifond, merită lumina unei melodii, înțeleasă — zic eu, pe aceeași lungime de undă cu poetul — de Nat King Cole.

BELPHEGOR

TELE CRONICA

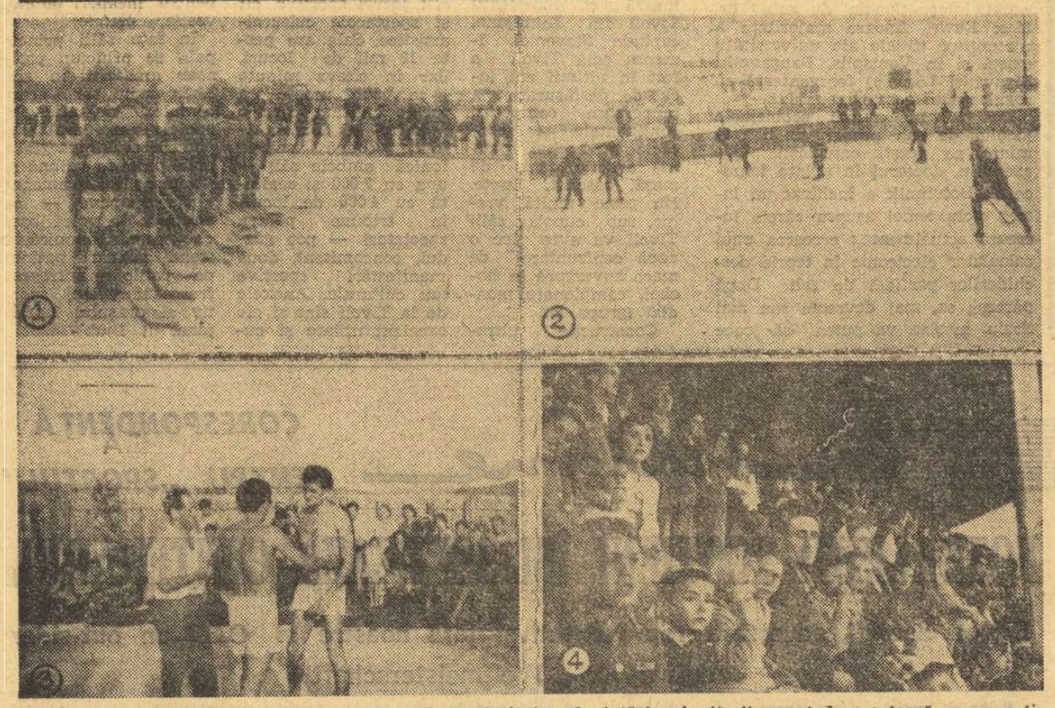

1. Prima echipă de hochei sătească din țară, la Sinsimion. 2. Astăzi, minuitorii crosei de aci joacă pe un patinoar amenajat după toate cerințele regulamentare. 3. Trînta are o mare priză printre tinerii din această localitate. 4. Fotbalul atrage cei mai mulți spectatori în tribuna stadionului de lîngă fabrică.

BAZA SPORTIVĂ A COMUNEI SÎNSIMION

(Urmare din pag. 1)

muncit în orele lor de răgaz, la curățirea cărămizilor vechi, sau la nivelarea terenului. La un moment dat, s-au terminat materialele de construcție. Impasul n-a durat, însă mult, datorită contribuției voluntare a cetățenilor, care au adus cu ei material lemnos sau au cărat cu căruțele proprii nisipul și balastul necesar.

Astfel s-a pus temelia bazei sportive situate lîngă fabrică, născută din necesitatea de a se asigura tinerilor și vîrstnicilor posibilitatea de a face mișcare jucînd popice, fotbal sau hochei. Cadrele didactice s-au simțit, la rîndul lor, datoare să contribuie efectiv la îmbogățirea zestrei sportului în Sînsimion. În consecință, din inițiativa conducerii școlii generale și cu sprijinul consiliului popular și al comitetului de părinți, s-a amenajat la căminul cultural un frumos complex sportiv, cu pistă de atletism redusă. Elevii au prestat aci sute de ore de muncă patriotică. Terenul de handbal din curtea școlii este transformat în fiecare iarnă în „dreptunghi" de hochei, cu o mantinelă pe care copiii o confecționează din deșeuri de scîndură strînse de ei.

— **În legătură cu ceea ce discutăm**, a ținut să adauge directorul fabricii, **mă simt dator să fac o precizare. Au fost oameni care s-au situat întotdeauna în prima linie. Vă rog să notați numele primarului comunei Ladislau Todor, cel al dulgherului Gabor Șandor, al zidarului Virag Gyarfasy și al cooperatorului Eugen Iakab, care ne-au zis de fiecare dată simplu și din inimă: „bizuiți-vă pe mine".**

Directorul **Attila Covaci** nu a spus nici un cuvînt despre aportul său la îndeplinirea îndrăznețelor proiecte sportive prin resurse locale. Nu a vorbit despre faptul că din îndemnul său, tinerii din comună au arat și însămînțat cu cartofi cele opt hectare de pămînt unde se depozitează de obicei toamna materia primă din care se extrage spirtul. Cu banii proveniți din vînzarea cartofilor, la sfîrșitul anului trecut s-a renovat complet mantinela de la terenul de hochei, teren care a găzduit recent confruntările echipelor din Dănești, Ciuman, Sincrăieni și Sînsimion, programate în cadrul „Cupei tineretului". Nu ne-a spus nimic despre zilele cînd erau puțini și a trebuit să antreneze echipa de fotbal și, în același timp, să lupte alături de popicari pentru calificarea în etapele superioare ale campionatului republican. N-a spus nimic despre toate acestea pentru că așa sînt oamenii aflați în prima linie a hărniciei: modești.

START ÎN CAMPIONATELE REPUBLICANE DE TENIS DE MASĂ PE ECHIPE

O nouă ediție a campionatelor republicane de tenis de masă pe echipe debutează duminică. În cadrul întrecerilor divizionare '74 participă **10 formații masculine: Progresul** (actuala deținătoare a titlului), **Locomotiva, Politehnica, Voința** — toate din București — **C.S.M. Cluj, Gloria Buzău, Comerțul Tg. Mureș, Universitatea Craiova, C.S.M. Iași, Constructorul Hunedoara** (ultimele două echipe fiind nou promovate), iar **la fete concurează 8 echipe: Progresul** (actuala campioană), **Spartac, Politehnica** — toate din București **C. S. Arad I** și **II, Rovine Craiova, Școala sportivă Buzău** (nou promovată). Turul campionatului care începe duminică se va încheia în prima decadă a lunii iunie. Deci, competiția care va stabili pe campioanele țării — o dată cu terminarea returului — prezintă și o altă însemnătate: are darul de a menține într-o activitatea susținută cele mai bune echipe ale noastre, implicit pe fruntașii autohtoni ai tenisului de masă. În consecință, cluburile, asociațiile, secțiile, sportivii și antrenorii au datoria să acorde întreaga atenție întrecerilor prin asigurarea condițiilor optime de pregătire și de desfășurare a meciurilor, printr-o comportare corespunzătoare nivelului celei mai importante competiții interne a acestui sport.

Prima etapă programează următoarele meciuri masculine: **Tg. Mureș:** Comerțul—Universitatea Craiova, **Buzău:** Gloria—Voința București, **Iași:** C.S.M.—Constructorul Hunedoara.

REPORTAJ LA ORĂȘTIE

(Urmare din pag. 1)

pările asociației „Dacia", de pe lîngă întreprinderea „Chimica": fotbal, handbal, judo, popice, tir, rachetomodelism și șah. Se muncește cu rîvnă și pasiune. Gheorghe Bărjică, Valentin Bercea, Vasile Horea și, îndeosebi, ing. Dumitru Petre, directorul adjunct al întreprinderii și președinte al asociației, sînt animatorii activității sportive. Oare ce distanță este de la „Chimica" la „Vidra"?

...Orice vizitator al orașului trece, fără îndoială, și prin parcul acestuia. Este mîndria locuitorilor. Și pe bună dreptate. Cadrul natural, puțin transformat de mîna omului, oferă posibilități recreative dintre cele mai plăcute. În ziua aceea era tăcut. Începuse școala. Spațiile de joacă, terenurile de tenis, volei aminteau doar de trecutele întreceri. Strandul, cu cele două bazine se afla și el în așteptarea verii. Dar pînă atunci? Se va termina popicăria și un nou bazin.

...Zăpada a dispărut de mult. Ceva parcă, totuși, ne îndeamnă să credem că ar fi mai multe lucruri de făcut în acest oraș multicentenar. Ne gîndim printre altele și la caustica anchetă din ziarul județean cu privire la „Cupa tineretului". Oricum, la Orăștie străduanii există. În limita posibilităților, ni se spune. Dar oare, acestea sînt cu adevărat limitele?

fotbal

PREGĂTIREA „TRICOLORILOR" LA CLUBURI, OBIECTIV CU IMPLICAȚII MAJORE

Desigur, nimeni nu poate considera că turneul efectuat de lotul național în Turcia a rezolvat multiplele probleme legate de configurația echipei naționale sau de pregătirea ei și viitoarea activitate!

După cum am mai spus, masiva întinerire a efectivului pe care **Valentin Stănescu** contează în momentul de față și abordarea unei idei noi de joc implică multe căutări, o pregătire asiduă și mai ales continuitate. **Turneul din Turcia a fost foarte scurt, insuficient pentru orice antrenor pentru a-și pune în aplicare gîndurile și intențiile ce vizează noua structură de echipă, viitoarea manieră de joc și, în final, susținerea unor partide, care, cu tot caracterul lor amical, sînt de mare prestigiu.** Întîlnirile pe care reprezentativa **României** le va susține cu **Franța**, la Paris și cu **Brazilia**, la Sao Paulo, vor fi urmărite pe pămîntul Europei ca și pe cel al Americii Latine de un cerc larg de specialiști, ziariști sau, pur și simplu, de iubitorii fotbalului.

Ca primă etapă de pregătire a acestor examene, „acțiunea Istanbul—Izmir" a însemnat, practic, opt antrenamente și un joc-școală la Snagov, trei antrenamente la Istanbul și întîlnirile cu Fenerbahce și Altay, care n-au dat prilejul nici măcar a verificării tuturor jucătorilor ce au făcut deplasarea. Așa stînd lucrurile, **pentru cei 17 selecționabili, întoarcerea la cluburile lor trebuie să însemne o continuare a pregătirilor efectuate mai întîi la munte, apoi, cît s-a putut, la lot, cu scopul realizării unor importante acumulări.** Trebuie să se țină seamă ca în procesul de pregătire să nu se creeze perturbații pentru că antrenorii lotului nu-i vor mai avea la dispoziție pe tricolori decît foarte puțin timp. Mai concret, selecționabilii se vor mai reuni la 11 martie doar pentru trei zile, perioadă în care vor susține un meci; și, după aceea, la 18 martie, cînd — practic — va mai fi vreme pentru un nou joc de omogenizare (cu o echipă de Divizia B sau tineret), după care urmează meciul de la Paris.

Deci situația este cît se poate de clară. În aceste condiții, imperativul perioadei în care ne aflăm nu e altul decît acela al realizării unei pregătiri unitare și temeinice la cluburi. Insistăm asupra acestui aspect pentru că nivelul la care s-au prezentat la antrenamentele și jocurile din Turcia jucători ca **Troi, Marcu, Rădu**canu (care, e adevărat, nici nu a avut posibilitatea efectuării la munte a unor antrenamente specifice postului său) și, mai ales, **M. Sandu** și **Fl. Marin** au lăsat de dorit și chiar au nemulțumit.

La revenirea din Turcia, **Valentin Stănescu** le-a reamintit elevilor săi obligația ce le revine, **lor în primul rînd**, și apoi antrenorilor de club, de a se prezenta la următoarea convocare cu indicii prevăzuți în planurile de antrenament. Ei vor primi (la unele echipe au și sosit) fișele personale — medicale și de pregătire — care vor trebui completate la modul cel mai sincer, de unde să reiasă nivelul de pregătire atins. La Snagov s-a început un ciclu — săptămînal — de pregătire, care se cere a fi continuat.

Toate aceste eforturi, care se pretind, în mod obiectiv, se cuvin a fi dublate de o viață extrasportivă fără cusur. De ce spunem acest lucru? **Pentru că la club, ca și la lot, de pildă, în fișa lui Fl. Marin medicii au consemnat necesitatea unei vieți extrasportive mai ordonată. Am dat acest exemplu — și nu este singular — pentru că atunci cînd a fost vorba de eforturi considerabile în orele de antrenament, organismul unora nu a făcut față. Insistăm și asupra unui alt aspect, mai mult decît neplăcut: sînt prea mulți tineri jucători care s-au apucat să consume alcool și tutun. Am rămas pur și simplu uimiți cum după antrenament, la echipa de club, Bartales (19 ani) și Fl. Marin (21 ani) trăgeau din țigările de 100 mm cu o pasiune demnă de o cauză mai bună. Și din păcate, fenomenul și-a cam lărgit aria nefastă, chiar și printre componenții lotului național, unde din 17 jucători, 10 fumau, obligîndu-l pe Valentin Stănescu să aplice măsuri disciplinare severe.**

Iată de ce — repetăm — se impune ca această perioadă de pregătiri să se desfășoare pentru tricolori (și nu numai pentru ei) sub semnul unor exigențe sporite, pe toate planurile, de la seriozitatea în antrenamente, pînă la corectitudinea vieții din afara stadionului.

Constantin ALEXE

PREGĂTIRILE DIVIZIONARELOR B ȘI C

BONE IMPRIMĂ UN STIL DE JOC OFENSIV

O scurtă perioadă, la sfîrșitul lunii ianuarie, fotbaliștii de la **Textila Odorheiul Secuiesc** s-au pregătit în stațiunea Sovata. Reîntorși în localitate, jucătorii antrenați de **Tiberiu Bone** și-au continuat, zilnic, antrenamentele. În legătură cu felul cum va aborda echipa returul campionatului, **Bone** ne-a declarat: **„În primăvară formația Textila Odorheiul Secuiesc va practica un fotbal ofensiv, stil de joc pe care sper că elevii mei și-l vor însuși în această perioadă precompetițională".** Lotul echipei este alcătuit din 16 jucători: **Crișneanu, Lucaci, Mako, Galamlufalvi, Zamfirescu, Bereș, Botea, Gurko, Silvester, Balint, Szeli, Vajna, Ambruș, Laszlo I, Lazslo II** și **Kovacs.** Pînă la data cînd va fi reluat campionatul diviziei secunde, **Textila Odorheiul Secuiesc** va susține meciuri de verificare și omogenizare

A. PIALOGA-coresp.

MINERUL — MOLDOVA NOUĂ VREA SĂ REALIZEZE UN DEZIDERAT MAI VECHI

Jucătorii de la **Minerul Moldova Nouă** — care au terminat turul campionatului pe locul I în seria a VIII-a, cu un avans de un punct față de a doua clasată, Dacia Orăștie — și-au propus ca obiectiv pentru retur menținerea locului I, care să le asigure promovarea în „B", un mai vechi deziderat al formației. Pentru îndeplinirea acestui obiectiv, jucătorii de la **Minerul** se pregătesc cu seriozitate și ambiție. După ce s-au întors de la **Sinaia**, unde s-au pregătit o scurtă perioadă, ei și-au continuat antrenamentele în localitate sub conducerea prof. **F. Baldvin** și prof. **M. Străinescu.** Returul va fi abordat cu vechiul lot de jucători, plus Gh. Hamis (transferat de la Drobeta Tr. Severin). Lotul a fost completat, de asemenea, și cu doi juniori din pepiniera proprie, **M. Damian** (mijlocaș) și **A. Novăcescu** (fundaș).

P. ȘUMANDAN-coresp.

MECIURI AMICALE

POIANA CÎMPINA — F.C. CONSTANȚA 0—2 (0—1).

CÎMPINA, 7 (prin telefon). — Formația constănțeană a susținut miercuri un joc amical cu **Poiana** din localitate, echipă fruntașă în Divizia C, pe care a întrecut-o cu 2—0 (1—0). Meciul a fost de bun nivel tehnic, cu multe acțiuni ofensive și de o parte și de alta. **F.C. Constanța** a rulat în această partidă amicală întregul lot de 20 de jucători. Au marcat **Vigu** (min. 31) și **Negoescu** (min. 85).

S.N. OLTENIȚA — LOTUL DE TINERET 2—3 (2—0).

OLTENIȚA, 7 (prin telefon). — Joi după amiază lotul de tineret a făcut un util joc de verificare în compania formației locale S.N.O. Formația din Divizia B a opus o rezistență dîrză mai ales în prima repriză, cînd a înscris prin **Stamatchi** (min. 5) și **Răducanu** (min. 37). După pauză lotul s-a comportat mult mai bine și a marcat prin **Trandafilon** (min. 56 și 78) și **Schepp** (min. 72).

Lotul a folosit următoarea formație: **Lăzăreanu (Mihalache) — Purima, Matei, Constantinescu (Naghi), Lucuță (Nițu), Schepp, Rișniță, Batacliu (Stoica), Stăncescu, Nedelcu, Trandafilon.**

M. VOICU — coresp.

METALUL PLOPENI — PRAHOVA PLOIEȘTI 2—0 (2—0)

Joc greu, pe un teren desfundat. Metalul s-a prezentat destul de bine pusă la punct cu condiția fizică. Chiar și Prahova — formație din Divizia C — a jucat mulțumitor. Au marcat **Ciucu** și **Manolache.**

B. PĂUNESCU-coresp.

LOTO • PRONOSPORT • LOTO • PRONOSPORT

O NOUĂ FORMULĂ TEHNICĂ! AZI AU FOST PUSE ÎN VÎNZARE BILETELE PENTRU TRAGEREA EXCEPȚIONALĂ PRONOEXPRES DIN 17 FEBRUARIE 1974

Tragerea Excepțională Pronoexpres din 17 februarie 1974 se va organiza într-o **nouă formulă tehnică** care acordă mari avantaje pentru participanți:

- Se efectuează **extrageri mai multe** (6 în loc de 5);
- Se extrag **mai multe numere** (51 în loc de 40);
- Variantele de 6 lei participă la 3 extrageri a cîte 8 numere în loc de 2 extrageri ca înainte;
- Variantele de 15 lei participă în plus la 3 extrageri a cîte 9 numere în loc de 3 extrageri a numai 8 numere ca înainte;
- Valoarea unitară a celui mai mare premiu este de 100 000 lei față de 70 000 lei ca la tragerile anterioare.

Se acordă: autoturisme Dacia 1 300 plus diferența în numerar la 100 000 lei, autoturisme „Dacia 1 300", excursii în R. D. Germană, Italia, Bulgaria, Iugoslavia, premii în bani.

CÎȘTIGURILE TRAGERII EXCEPȚIONALE **LOTO** DIN 29 IANUARIE 1974:

Categoria 1: 3,30 variante a 100.000 lei din care 1 autoturism „Dacia 1300" plus diferența în numerar; **Categoria a 2-a** 4,55 autoturisme „Dacia 1300"; **Categoria a 3-a:** 2,60 autoturisme „Skoda S 100"; **Categoria a 4-a:** 14.55 variante a 10.236 lei, din care o excursie în U.R.S.S.; **Categoria a 5-a:** 61,75 variante a 10.236 lei; **Categoria a 6-a:** 323,85 variante a 1.962 lei; **Categoria a 7-a:** 309,10 variante a 500 lei; **Categoria a 8-a** 2091 variante a 100 lei; **Categoria a 9-a** 4023,75 variante a 100 lei.

Rubrică redactată de LOTO PRONOSPORT.

PROGRESUL — ETAR TÎRNOVO 2-1 (0-1)

Victorie frumoasă a Progresului, realizată în fața unei echipe fruntașe a fotbalului bulgar. Partida, disputată ieri după-amiază pe stadionul Republicii, a avut, ca fizionomie, două aspecte distincte. În prima repriză cei care au avut inițiativa au fost oaspeții. Bucureștenii, cu o linie de mijloc neinspirată și puțin mobilă, au abuzat în trimiterea laterală sau în spate a baloanelor. Golul marcat de fotbaliștii de la Etar în această primă repriză (min. 6, **Vasiliev**), fiind consecința firească a jocului lor mai inventiv și cursiv.

Antrenorul **Mateianu** a operat la pauză trei schimbări care aveau să se dovedească fericite. Din minutul 46 cursul jocului a fost altul. Cei trei introduși la pauză (**Apostol, Ploșcaru** și **Dragnea**) au adus un plus de claritate și prospețime în echipa Progresul, care a dominat cu autoritate pînă la sfîrșitul meciului. Ambele goluri ale „bancarilor" au fost înscrise de **Moraru**, care, prin șuturi violente, a transformat două lovituri libere de la 30 și, respectiv, 20 m (min. 80 și 90).

Mîine, pe stadionul Giulești

RAPID — STEAUA

Amatorii fotbalului din Capitală au din nou posibilitatea de a urmări un meci-derby al perioadei precompetiționale. După ce duminică a jucat cu Dinamo, **Rapid** va întîlni mîine, cu începere de la ora 15,30, formația **Steaua**. Partida se va disputa pe stadionul **Giulești.**

UN FEBRUARIE CU MULTE MECIURI TARI...

Încurajate nu numai de o iarnă foarte generoasă cu fotbalul dar și de învățăminte mai vechi, cu urmări binefăcătoare în campionat, pentru cazurile cînd jocurile de pregătire-verificare se desfășoară în compania unor parteneri cu adevărat valoroși, conducerile cluburilor noastre au demonstrat — în sezonul acesta — un mai mare interes și au depus eforturi suplimentare pentru organizarea unor turnee în regie proprie cu formații de prima valoare. Niciînd nu ne-am mai întîlnit, în primele zile ale lui februarie, cu partide care să prezinte veritabile „capete de afiș" cum sînt aceste recente vizitatoare ale țării noastre, **Ujpesti Dozsa, PAOK Salonic, Etar Dimitrovo** sau, în curînd, **Sparta Praga.** Să mai notăm că, abandonînd o optică ce nu le servea deloc, antrenorii formațiilor de frunte au angajat de timpuriu întîlniri cu parteneri de aceeași categorie competițională, stadionul din Bușteni fiind gazda unor întîlniri-derby, în adevăratul înțeles, din prima divizie. Sau Giuleștiul văzînd acele meciuri de veche rivalitate, **Rapid—Dinamo,** duminică, și mîine, altul, **Rapid—Steaua.** Notăm și desele întreceri ale formațiilor de A cu dîrzele și orgolioasele fruntașe ale campionatului secund — **Chimia Rm. Vîlcea, F. C. Bihor, Gloria Buzău** — alte jocuri care „întind" la maximum ambele competitoare.

Cele două săptămîni de programe de meciuri amicale de pînă acum ne dăruiesc cîteva puncte de reper în privința terenului cîștigat de unele dintre echipele noastre sub raportul pregătirii. Un test edificator a trecut **F. C. Bihor**; și rezultatul orădenilor, dar mai cu seamă, replica lor în fața unei formații de valoarea și faima campioanei Ungariei sînt promițătoare. Ele argumentează veleitățile unsprezecelui condus de **Anton Ferenczi** de a se angaja în pasionanta cursă cu **Olimpia Satu Mare** la capătul căreia primul sosit capătă accesul în A. Cei de la Bihor au obținut un rezultat superior celui realizat de U.T.A. și asta poate să-i măgulească. Internaționalul **Dunai II** declara, după întîlnirea de la Oradea, că **F. C. Bihor** i s-a părut de forța unei echipe de prima divizie. În vreme ce de la U.T.A. a remarcat în mod deosebit finețea acțiunilor liniei de atac, prin culoarea dată de jocul lui **Kun, Domide** și **Broșovschi.**

O formație care și-a impus un regim foarte ridicat și intens de verificări e **F. C. Argeș.** După ce a jucat la Bușteni destule partide, a intrat într-un circuit de partide internaționale care prevede, pe parcursul a numai opt zile, trei asemenea probe. Sîmbăta trecută, argeșenii au evoluat la **Tîrnovo,** miercuri au primit pe **PAOK Salonic** iar duminică vor fi ei gazde ale formației **Etar.** Întîlnirea de la Pitești, de alaltăieri, merită cîteva cuvinte în plus.

Pentru mulți dintre vechii spectatori de fotbal din Pitești, a fost una dintre cele mai frumoase văzute în ultimii cinci ani pe stadionul din Dealul Trivalei! Pentru unii dintre tehnicienii clubului piteștean replica lui **PAOK,** replica fotbalistică, s-a ridicat peste aceea furnizată de **Real Madrid.** Ce putem să vă spunem, este că întîlnirea a avut, în primul rînd, o viteză de joc, cum nu vedem prea des pe stadioanele noastre, că a oferit peste 20 de faze fierbinți la ambele porți, că și evoluția scorului a pasionat. Formația din Salonic ne-a impresionat prin jocul ei modern, de remarcabilă concepție. Liniile de mijlocași și atacanți sînt net superioare apărării. **F. C. Argeș** a surprins plăcut prin gradul de rezistență fizică pe care l-a atins — meciul a reprezentat o solicitare maximă — dar și prin întreaga desfășurare a jocului său — mobil, variat, ingenios. Păcat că oaspeții s-au arătat de o nervozitate cu totul inexplicabilă deoarece partenerii lor au juca corect, iar arbitrajul s-a arătat de o obiectivitate pe care am dori să o întîlnească și la jocul cu **A. C. Milan** pe **San Siro.** Faulturile repetate (un recordman, **Fundukidis** de 11 ori sancționat pentru intervenții incorecte, alături de **Terzanidis, Iosefidis, Sararis** sau gesturile nesportive (**Papadopulos** și **Aslanidis** i-au lovit pe **Jercan** și, respectiv, **Ivan,** fără ca aceștia să aibă balonul) au umbrit un meci de o mare spectaculozitate. Dacă marea majoritate a fotbaliștilor-gazde și-au stăpînit calmul, unii n-au mai putut s-o facă și au răspuns gesturilor nesportive ale partenerilor. Conducătorii lui PAOK ne mărturiseau că atitudinea unora dintre jucătorii lor i-a nemulțumit și că o regretă.

Eftimie IONESCU

STOP CADRU

ȘAPTE ONORATE DESPĂRȚIRI...

Există în viața unei echipe multe momente cu valoare de simbol dintre acestea, momentul retragerii unui jucător din activitatea competițională întruchipează, poate mai mult decît orice, bucuria și tristețea la un loc, mulțumirea și regretul, împreună, împliniriile și neîndeplinirile trecutului, laolaltă cu dorințele și speranțele viitorului.

La granița unde încetează performanța, momentul acesta al renunțării apare firesc și se înscrie pe itinerarul unui proces ce se desfășoară fără întrerupere. Adeseori el trece neobservat pentru cei din jur. Și așa ceva este nedrept. Alteori însă...

Săptămîna trecută, de pildă, am fost martorii unei emoționante festivități, marcînd evenimentul retragerii din activitate a unui grup de fotbaliști din cadrul formației studenților bucureșteni. Erau prezenți, într-una din sălile clubului din str. Ștefan Furtună, de o parte, conducători și antrenori, jucătorii actualului lot divizionar și foarte mulți activiști voluntari. Printre aceștia din urmă, cadre universitare, studenți și cîțiva reprezentanți din prima formație a Sportului studențesc. **(Titel Ursache, Gh. Constantinescu-Grecu, P. Mihăescu-Migoti).** De cealaltă parte, aproape o echipă întreagă, formată din jucători care pînă nu demult au apărat cu pasiune și devotament culorile albnegre ale clubului bucureștean **Ion Vasile, Mircea Rădulescu, Gh. Sîrbu, Viorel Kraus, Const. Jamaischi, Valeriu Anton și Mihai Ciornoavă.**

S-au spus multe cuvinte frumoase cu acest prilej. Vicepreședinții clubului, **N. Irimie** și **Ion Motroc,** au relevat meritele sportive ale celor retrași dincolo de spațiul verde al gazonului. Le-au fost înmînate acestora cupe, fanioane și buchete de flori. La rîndul lor „sărbătoriții" au mulțumit, prin **Mircea Rădulescu** și **Viorel Kraus,** pentru stima și aprecierile de care s-au bucurat ca jucători, pentru condițiile pe care le-au avut la dispoziție ca să se afirme în sfera performanței. Festivitatea a continuat cu tradiționalele urări ale restului asistenței și s-a încheiat într-o atmosferă emoționantă cu imnul clubului, cîntat de corul jucătorilor în activitate.

Viorel Kraus și Ion Vasile, *doi dintre „cei șapte" studenți bucureșteni sărbătoriți cu ocazia retragerii din activitatea fotbalistică de performanță*

Simplu, decent și cu mult conținut educativ. Așa a fost organizată, săptămîna trecută la **Sportul studențesc,** ședința festivă de rămas bun pentru șapte dintre foștii jucători ai acestui vechi club bucureștean. Rămas bun este un fel de a spune, pentru că și de acum înainte **Mircea Rădulescu, Valeriu Anton** și **Mihai Ciornoavă** — profesori de educație fizică — **Gh. Sîrbu** și **Const. Jamaischi,** studenți în anul III al I.E.F.S., ca și **Ion Vasile** și **Viorel Kraus,** în curînd absolvenți ai Academiei de Studii Economice vor fi prezenți alături de foștii lor coechipieri în marea familie a fotbaliștilor universitari bucureșteni.

Mihai IONESCU

SPORTUL ÎN LUME

LA CERVINIA NINGE

Campionatele europene de bob pentru tineret în situația de a fi aminate

CERVINIA, 7 (prin telefon). Pentru campionatele europene de tineret la bob, două persoane, s-au prezentat în localitate 36 de echipaje, din 11 țări. Astfel, vor fi reprezentate în întreceri Anglia, Austria, Belgia, Elveția, Franța, Italia, R.D. Germană, R.F. Germania, România, Spania și Suedia, țări cu o puternică tradiție în această ramură de sport, cu rezultate dintre cele mai bune în întrecerile de bob continentale și mondiale.

Pîrtia din Cervinia se prezintă, la actuala ediție a campionatelor, în stare foarte bună. Virajele 5 și 6 care aveau anumite deficiențe de construcție au fost modificate corespunzător astfel că în momentul de față permit o alunecare cursivă, fără riscul răsturnărilor. Antrenamentele au început luni și au avut loc în continuare și marți dimineață. Miercuri însă, orice activitate pe pîrtie a fost întreruptă din cauza ninsorii abundente. Pînă spre miezul nopții, stratul de zăpadă ajunsese la un metru înălțime. Pentru degajarea pîrtiei de zăpadă au intrat de îndată în acțiune echipele de intervenții. Joi s-a lucrat intens, cu toate forțele, pentru punerea ei în stare de funcțiune. În cazul că nu va mai ninge este foarte probabil ca pîrtia să fie redată antrenamentelor vineri dimineață. În caz contrar, organizatorii au și anunțat că vor fi obligați să amîne întrecerile de campionat cu o zi sau două.

La ultimele antrenamente cele mai bune rezultate le-au obținut echipajele italiene care, într-un clasament neoficial, sînt plasate pe primele două locuri. Locurile 3 și 5 ale acestui clasament sînt deținute de sportivii români, Constantin Vulpe-Mihai Țupea (3) și Ștefan Chițu — Constantin Bîrsan (5). Al treilea echipaj român, Eugen Bogdan — Horia Ilieșu, a mers cu „frîne".

Sperăm ca ninsoarea să nu mai producă greutăți și întrecerile de campionat să se poată desfășura conform programului inițial: sîmbătă dimineață primele două manșe, iar duminică, ultimele două.

FI. GHEORGHIU A LUAT UN START BUN ÎN TURNEUL DE LA TORREMOLINOS

MADRID, 7 (Agerpres). — În localitatea spaniolă Torremolinos (în apropiere de Malaga) se desfășoară un turneu internațional de șah cu participarea a 14 jucători printre care și marele maestru român Florin Gheorghiu.

După două runde, pe primul loc în clasament se află **Javier Sanz** (Spania) cu 2 puncte, urmat de **Florin Gheorghiu** (România) și **Heikki Vesterinen** (Finlanda) — cîte 1½ puncte, **Jim Tarjan** (S.U.A.) — 1 punct și o partidă întreruptă, **William Lombardy** (S.U.A.), **Predrag Ostoici** (Iugoslavia), **Guillermo Esteve** (Cuba) — 1 punct etc.

În runda a doua, Florin Gheorghiu (cu piesele albe) l-a învins în 34 de mutări pe maestrul filipinez Rodolfo Cardosso, Lombardy a cîștigat la Angel Quinteros (Argentina), Sanz la compatriotul său Angel Martin și Esteve la spaniolul Juan Manuel Belon. A fost consemnată remiza în partida Ostoici—Vesterinen. Două partide: Torre (Filipine) — Langeweg (Olanda) și Tarja (S.U.A.) — Ruiz (Spania), s-au întrerupt.

OVICI ÎNVINGE PE AUSTIN

NEW YORK, 7 (Agerpres). — Jucătorul român Toma Ovici s-a calificat în turul trei al concursului internațional de tenis de la North Little Rock (Arkansas). După ce l-a eliminat pe Bob Hewitt, în turul doi Toma Ovici l-a întîlnit pe americanul Jeff Austin. A fost o partidă echilibrată, de un bun nivel tehnic, în care jucătorul român și-a adjudecat victoria în două seturi: 7—5, 7—6. Favoritul nr. 1 al concursului, americanul Jimmy Connors, l-a întrecut cu 7—5, 7—6 pe compatriotul său Bob Kreiss. Alte rezultate: Byron Bertram—Ivan Molina 6—7, 7—6, 6—2; Vitas Gerulaitis — George Hardie jr. 7—5, 7—6.

În proba de dublu s-au înregistrat următoarele rezultate: Simpson, Crookenden — Pinto Bravo, Kalogheropoulos 6—4, 7—6; Vijay și Anand Amritraj — Bohrnstedt, Austin 6—4, 4—6, 7—6.

ALTE TURNEE DE TENIS

ST. PETERSBURG. — În turul doi, australianul John Newcombe l-a întrecut cu 6—4, 6—2 pe iugoslavul Boro Jovanovici. Alte rezultate: Gottfried — El Shafei 7—6, 6—2; Case — Crealy 6—3, 6—4; Stockton — Holmes 6—3, 6—2.

FORT LAUDERDALE. — Performera zilei a doua a fost jucătoarea columbiană Isabel Fernandez, care a reușit să o elimine cu 7—5, 7—5 pe cunoscuta tenismană americană Julie Heldman. Romînca Virginia Ruzici a pierdut cu 4—6, 1—6 partida susținută cu olandeza Betty Stove, iar Kerry Melville a învins-o cu 6—0, 6—0 pe Katia Ebbinghaus.

TORQUAY. — Rezultate înregistrate în competiția internațională pentru echipe de tineret: **masculin**: Anglia — Spania 2—1; Cehoslovacia — Olanda 2—1; Italia — R. F. Germania 2—1; S.U.A. — Franța 2—1; **feminin**: Anglia — S.U.A. 2—1; Cehoslovacia — Olanda 3—0.

CALIFICAREA BASCHETBALISTELOR DE LA I.E.F.S. ÎN SEMIFINALELE CUPEI CUPELOR — UN FRUMOS SUCCES CARE CINSTEȘTE ȘI OBLIGĂ

BUDAPESTA, 7 (prin telefon, de la trimisul nostru). Deosebit de disputată a fost întîlnirea dintre echipele feminine de baschet **I.E.F.S.** și **Spartakus**, desfășurată miercuri seara la Sportcsarnok în cadrul grupelor sferturi de finală ale Cupei cupelor. Gazdele, dorind să folosească ultima șansă, oaspetele hotărîte să apere zestrea de opt puncte dobîndită la București au luptat din răsputeri și au oferit publicului o întrecere spectaculoasă. În plus a fost interesantă evoluția scorului care a alternat permanent, o singură dată înregistrîndu-se o diferență de 8 puncte: 60—52 pentru Spartakus, în min. 37. Pînă atunci, studentele dominaseră (ne referim la repriza a doua) și ca urmare tabela indicase 43—40, 45—42 și 47—43 în favoarea lor. Spre meritul lor, reprezentantele României în Cupa cupelor au mai avut resurse pentru a întoarce rezultatul dintr-o situație (în final) ce părea ireparabilă. De la 60—52 pentru Spartakus a urmat 60—56, 63—61 și 65—61, deci doar patru puncte. Scor general 135—131 pentru I.E.F.S., care și-a cîștigat astfel dreptul de a evolua în semifinale alături de GEAS Sesto San Giovanni.

Revenind la meciul de miercuri putem afirma că el a fost o reușită a puterii de luptă, a agresivității în apărarea combinată utilizată, unui plus de dîrzenie și clarviziune în perioadele cheie ale partidei. **Angelica Tita** și-a făcut obișnuitul joc inteligent și eficient sub

> În disputa de miercuri seara cele 126 de puncte au fost realizate de: **Balai** 18, **Tita** 15, **Szabo** 9, **Mihalik** 7, **Pantea**, 4, **Ciurea** 4, **Basarabia** 2, **Petric** 2 pentru I.E.F.S., respectiv, **Cseh** 16, **L. Kiss** 16, **Kakucs** 13, **Herbert** 11, **Molnar** 2, **Vertetics** 7 pentru Spartakus. Au arbitrat bine **S. Popovski** (Iugoslavia) și **S. Stoianov** (Bulgaria).

panouri, **Diana Mihalik** a excelat în apărare unde a împiedicat-o pe **Gyorgy Vertetics** să-și coordoneze coechipierele, **Viorica Balai** a imprimat ritmul convenabil și a înscris de la distanță coșuri de aur, **Clara Szabo** și-a făcut simțită reintrarea prin experiența ei, **Ecaterina Pantea** s-a dovedit utilă în finalul dramatic al meciului, **Ștefania Ciurea** a fost o revelație prin maniera în care a dominat panourile, iar **Cornelia Petric** și **Ștefania Basarabia** s-au străduit să corespundă sarcinilor ce le aveau în teren.

Desigur, succesul este remarcabil și laudele pe deplin meritate, atît cele adresate echipei cît și antrenorului, prof. **I. Nicolau**. Dar este bine să ne gîndim de pe acum la partidele cu GEAS (20 februarie la Milano și 28 februarie la București) pentru ca ele să fie abordate cu același spirit de răspundere ca jocurile cu Spartakus deoarece o victorie ar însemna clasarea pe locul I în grupă și deci întîlnirea în semifinale cu Kralovopolska Brno și nu cu Spartak Leningrad, deținătoarea trofeului ziarului „SPORTUL" București, marea favorită a competiției. Sintem convinși că baschetbalistele de la I.E.F.S. sînt conștiente de valoarea succesului lor, dar și de posibilitatea îmbunătățirii actualei performanțe.

D. STĂNCULESCU

★

În **„Cupa campionilor europeni"** — feminin, echipa franceză U.C. Clermont Ferrand a întrecut cu scorul de 73—55 (39—26) formația bulgară Maria Plovdiv și s-a calificat pentru semifinale.

LORDUL KILLANIN LA ST. MORITZ

ZURICH, 7 (Agerpres). — Președintele Comitetului internațional olimpic, lordul Killanin, a sosit la Saint Moritz pentru a asista la campionatele mondiale de schi alpin. Cu prilejul unei recepții oferite de președintele federației internaționale de schi, Marc Hodler, lordul Killanin a declarat, totodată, că intenționează să se documenteze asupra problemelor schiului alpin de performanță în perspectiva revizuirii regulii 26 din Carta CIO privitor la statutul de amator al sportivilor. La sfîrșitul acestei săptămîni, președintele CIO va pleca la Lausanne, unde va lua parte la reuniunea Comisiei executive consacrate diferitelor probleme ale mișcării olimpice.

ANNE MARIE PROELL-MOSER CAMPIOANĂ MONDIALĂ LA COBORÎRE

Campionatele mondiale de schi au continuat, joi, la St. Moritz cu proba de coborîre-femei, disputată pe o pîrtie de 2 400 m. cu o diferență de nivel de 575 m. Titlul la această probă a revenit cunoscutei schioare austriece **Annemarie Pröll-Moser** în timpul de 1:50,84. Ea a fost urmată de **Betsy Clifford** (Canada) în 1:51,78 și compatrioata sa **Wiltrud Drexel** care a realizat 1:52,.5. Pe celelalte locuri: 4. **Monika Kasserer** (Austria) — 1:52,40; 5. **Marie Therèse Nadig** (Elveția) — 1:52,47; 6. **Cristina Tisot** (Italia) — 1:52,52. Cîștigătoarea titlului de campioană mondială la slalom uriaș, **Fabienne Serrat** (Franța), a terminat această probă pe locul 10 în 1:53,46.

SE CUNOSC PRIMELE SEMIFINALISTE ÎN CUPA CUPELOR LA BASCHET

Sacla Torino, Steaua roșie Belgrad la bărbați și GEAS Sesto San Giovani, I.E.F.S. București la femei

S-au încheiat întrecerile turului II din cadrul grupelor sferturi de finală ale Cupei cupelor la baschet.

MASCULIN

Grupa A: T.S.K.A. Sofia — Sacla Torino 75—83 (41—48). În primul meci, Sacla a cîștigat cu 75—59 (41—32).

Clasament:

1. Sacla Torino	1	1	0	158—134 2
2. Steaua roșie Belgrad	1	1	0	161—160 2
3. T.S.K.A. Sofia	2	0	2	294—319 2

Grupa B: Zbrojovka Brno — Estudiantes Madrid 117—93 (58—46). În primul meci, Estudiantes a învins cu 74—72 (35—38). Partida de la Brno, urmărită de 1700 de spectatori, a fost dominată permanent de jucătorii cehoslovaci. Principalii realizatori: Pospisil 27, Brabenec 26, Bobrovski 21, Petr 19 de la Zbrojovka și Taylor 31, Sagivela 19, Peralta 18 de la Estudiantes.

Clasament:

1. Zbrojovka	2	1	1	349—329 3
2. Steaua	1	1	0	162—160 2
3. Estudiantes Madrid	1	0	1	167—189 1

FEMININ

Grupa A: Spartakus Budapesta — I.E.F.S. 65—61 (33—30). În primul meci: I.E.F.S. — Spartakus 74—66 (37—34).

Clasament:

1. GEAS Sesto San Giovanni	1	1	0	127—104 2
2. I.E.F.S. București	1	1	0	135—131 2
3. Spartakus Budapesta	2	0	2	235—262 2

Grupa B: Al doilea meci Kralovopolska Brno — Zelezniciar Sarajevo nu s-a disputat. În primul joc, Kralovopolska a cîștigat cu 91—52.

Clasament:

1. Spartak Leningrad	1	1	0	201—93 2
2. Zelezniciar Sarajevo	1	0	1	93—201 1
Kralovopolska Brno	—	—	—	

ÎNTRECERILE PENTRU „CUPA DE CRISTAL"

(Urmare din pag. 1)

proba feminină de săritură în înălțime a revenit italiencei Sara Simeoni cu 1,83 m. Același rezultat l-a înregistrat și Erika Rudolf (Ungaria), clasată a doua. **Virginia Ioan** (1,80 m) și **Cornelia Popescu-Popa** (1,78 m) au ocupat locurile trei și, respectiv, patru.

Cu prilejul inaugurării sălii de atletism din Cimpulung Muscel **Dorel Cristudor** a participat la proba de 50 m, pe care a cîștigat-o cu 5,6 secunde-nou record de seniori al țării.

În cursul zilei de azi sînt așteptate în Capitală delegațiile participante la întrecerile ediției a VII-a a „Cupei de cristal", programate sîmbătă și duminică, de la ora 16, în sala de atletism a complexului sportiv „23 August". Accesul în sală se face prin strada Maior Coravu.

Recordmanul grec la triplusalt, Apostolos Kathiniotis

VEȘTI DIN ȚĂRILE SOCIALISTE

R. S. Cehoslovacă

CREȘTE FAMILIA CELEBRELOR „ZLINURI"

Un avion Zlin 726K „Universal" gata pentru zbor.

Ascuns între dealuri de o rară frumusețe, pe valea Moravei, orășelul Otrokovice este cunoscut nu numai prin numeroasele sale obiective turistice, ci și pentru faptul că aici se află leagănul aviației sportive cehoslovace. Alături de micul aeroport cu pistă de gazon se întind halele de montaj, atelierele, hangarele uzinei constructoare de avioane „Moravan". La Otrokovice se nasc avioanele sportive de tip Zlin, aici s-au format o seamă de piloți celebri, printre care F. Hulka, campion mondial de acrobație aeriană, deasupra regiunii zboară non-stop piloții aeroclubului Gottwaldov.

Avioanele Zlin sînt cunoscute în toată lumea. Z-326, 326A, 526, 526A, 526AFS au fost nelipsite de la toate edițiile campionatelor mondiale de acrobație; la bordul lor o seamă de piloți cehoslovaci și străini au cîștigat medaliile de aur. Zlinurile se află și în dotarea aviației sportive românești.

Pentru succesele obținute în construcțiile de avioane sportive, uzinele „Moravan" au fost distinse de Federația Aeronautică Internațională cu „Diploma de onoare". La sfîrșitul anului trecut, constructorii din Otrokovice au furnizat iubitorilor sportului cu aripi o nouă surpriză: avionul Zlin—726K „Universal". Noul aparat va fi construit în două variante: unul echipat cu un motor de 180 CP special pentru acrobație, iar celălalt cu motor de 260 CP, ca avion de școală, pentru remorcaj-planoare sau misiuni utilitare. Încercările în zbor ale noului Zlin s-au executat cu succes deplin.

U. R. S. S.

UNIVERSITATEA ȘAHULUI

Așadar, există o universitate de șah! Într-adevăr, ea se găsește la Riga, pe bulevardul Pamodiu nr. 16. La început aici se afla doar un club de șah, care, în ultimii 15 ani, s-a dezvoltat multilateral, devenind o adevărată instituție de cultură. Titulatura sa oficială este acum „Universitatea de cultură șahistă".

Cine poate deveni student la această originală universitate? Singura condiție este ca fiecare membru să ducă o muncă de propagandă în rîndurile iubitorilor de șah. Și într-adevăr, această muncă dă roade. Sălile spațioase ale universității sînt întotdeauna pline de iubitori ai jocului de șah. La invitația clubului, în R.S.S. Letonă au ținut conferințe foștii campioni mondiali Mihail Botvinnik, Vasili Smislov, Boris Spasski, Tigran Petrosian, Mihail Tal, precum și alte autorități în domeniul teoriei șahului, printre care și cunoscuți ziariști. Să nu-l uităm nici pe președintele Federației internaționale de șah, dr. Max Euwe. Imensa majoritate a cursanților (filiale ale universității există și în Ventspils, Daugavpils, Elgava și Liepaia) frecventează cu regularitate aceste reuniuni.

Desigur, nu numai problemele jocului de șah propriu-zis îi frămîntă pe acești entuziaști. De exemplu, doctorul în științe tehnice M. Botvinnik a închinat un întreg ciclu temei asupra căreia lucrează actualmente: crearea unui calculator electronic în teoria deschiderilor partidei de șah. După părerea sa, mai devreme sau mai tîrziu, mașina va putea să joace de la egal la egal cu marii maeștri!

O frumoasă și pitorească acțiune a universității șahiste din Riga este și cea intitulată „șahul viu". La Palatul sporturilor, arena de gheață se transformă într-o imensă tablă de șah, iar rolul figurilor este interpretat de tineri patinatori și patinatoare. Recent, o asemenea partidă a fost jucată între marii maeștri Mihail Tal și Aivar Gipslis, care și-au însoțit frumoasele combinații cu comentarii proprii. Inutil să mai adăugăm că partidele de „șah viu" se desfășoară în fața unor săli arhipline.

R. S. F. Iugoslavia

HOCHEIȘTII DIN NOU LA TIVOLI

Printre marile edificii sportive ale Iugoslaviei pe unul din locurile fruntașe se situează și complexul Tivoli din Ljubljana, capitala Sloveniei. Imensa sală Tivoli a fost în ultimii ani locul de desfășurare a numeroase competiții continentale și mondiale la hochei, patinaj artistic, tenis de masă, baschet, lupte. Nu peste multă vreme, sub cupola sălii Tivoli va avea loc o nouă confruntare de mare anvergură la hochei, campionatul mondial (grupa B).

Construcție ultramodernă din beton, sticlă și aluminiu, sala centrală a complexului Tivoli poate găzdui atît jocuri sportive, cît și spectacole cultural-artistice. Sala are peste 12 mii de locuri, dar în cîteva minute i se poate monta un perete culisant care o împarte în două. Avînd o bună izolație fonică ambele săli — una cu 7 000 și cealaltă cu 4 000 de locuri în tribune pentru spectatori — pot găzdui, concomitent, două manifestări sportive sau culturale. Anexele de la Tivoli sînt și ele excelent utilate și cuprind săli de încălzire, cabinet medical, cabine pentru radio și telereporteri, încăperi pentru presă, bufete, vestiare etc.

În fața sălii principale se află un patinoar artificial în aer liber, iar tot acest complex se află la poalele unui deal împădurit și la marginea unui parc de odihnă și agrement unde amenajările sportive — ca terenuri de volei, baschet, tenis, popicării, stand pentru patinaj pe rotile — întregesc frumosul peisaj sportiv al orașului Ljubljana.

Fotbal meridiane

CORESPONDENȚĂ PENTRU „SPORTUL"

Billy Bremner — cel mai bun fotbalist scoțian al anului — cu trofeul său

FOTBALIȘTII SCOȚIENI ÎȘI SERBEAZĂ CENTENARUL

Echipa Scoției, adversara reprezentativei țării noastre în C.E. — un out-sider redutabil în „Weltmeisterschaft"

Fotbalul scoțian, acum aproape de marea sărbătorire a centenarului său, care va avea loc în vara acestui an se bucură de satisfacția de a fi singurul reprezentant britanic la turneul final al campionatului mondial. În plus, elevii managerului **Willie Ormond** se pot lăuda și cu o altă performanță remarcabilă a sezonului de toamnă, aceea de a fi dat o replică viguroasă echipei campioane europene, selecționata R. F. Germania, în meciul susținut nu de mult pe „Hampden Park" din Glasgow, care, după cum se știe, s-a încheiat cu rezultatul de 1—1.

Este poate o răsplată binemeritată, pentru că Scoția, care se laudă că a dat lumii întregi jocul modern de fotbal — „fitba daft", așa cum i se spune în dialectul din Glasgow — nu a mai participat la un turneu final al C.M. din anul 1958. Este desigur o curiozitate, pentru că fotbalul scoțian posedă, ca întotdeauna, o adevărată, pleiadă de jucători foarte valoroși, care evoluează în cele două divizii ale Scoției, ca și în diferite ligi ale Angliei. Acum, apariția reprezentativei Scoției în prima linie a fotbalului european este ca un artist ieșit din umbă și care intră în raza reflectorului de scenă. Unul dintre primii care au intuit acest lucru este selecționerul echipei R. F. Germania, **Helmut Schön**, care ne-a mărturisit: **„Jucătorii scoțieni pot foarte bine deveni un pericol major pentru așteptata noastră victorie la turneul final al campionatului mondial din 1974"...**

Deocamdată, cert este faptul că managerul Willie Ormond — cel care a preluat de la celebrul **Tommie Docherty**, fostul selecționer scoțian, o „moștenire" foarte importantă, dar pe care a știut, spre meritul său, să o ducă la bun sfîrșit, vrea să uite „nebunia fericirii" declanșată de succesul din preliminarii. **„Nu ne putem permite să fim purtați la întîmplare de torentul increderii exagerate**, spunea el. **O simplă privire în capitolul statisticii este însă suficientă pentru a ne aduce imediat cu picioarele înapoi pe pămînt!"**

După cum se știe, golurile sînt cele care dau victoriile, și asta la orice nivel al jocului. În 4 din ultimele sale 6 meciuri, Scoția nu a izbutit să marcheze nici un gol; de fapt, mai exact, în totalul de 9 ore de fotbal recolta este de numai trei goluri și — să nu uităm nici acest amănunt — mijlocașul central **Jim Holton** (de la Manchester United) este autorul a două dintre ele!

În ultimele trei partide ale anului 1973, selecționata Scoției și-a îndreptat speranțele de finalizare spre „bătrînul" **Denis Law** — aflat încă în deplinătatea forțelor sale în meciurile internaționale, dar atent „sortator" al partidelor de campionat, nejucînd decît pe alese la meciurile noului său club, Manchester City — și spre **Kenny Dalglish**, al cărui club — Celtic Glasgow — pare mult mai interesat de cîștigarea celui de al 9-lea titlu consecutiv de campion. Pînă acum însă, nici unul n-a marcat nici un gol.

Denis Law, care a fost poate cel mai bun jucător de pe teren în meciul cu Cehoslovacia, declară: **„N-am participat niciodată la meciurile finale ale Cupei lumii. Mor de nerăbdare să o fac acum. Cred că vom putea arăta că este mai ușor de jucat într-un turneu final decît să te califici pînă la el"...** Iar Billy Bremner, căpitanul echipei scoțiene, este și el de aceeași părere: **„N-am să mă supăr deloc dacă voi vedea că specialiștii nu ne acordă prea multe șanse, asta ne va ajuta să producem cîteva șocuri. Și, țineți minte, la turneul final nu vor fi prea multe echipe cu o tehnicitate mai mare decît selecționata Cehoslovaciei, pe care am eliminat-o!"**

MALCOLM BRODIE

C. M. ÎN ACTUALITATE

WM 74

PROGRAM BOGAT PENTRU ARGENTINIENI

Federația argentiniană a stabilit programul jocurilor amicale ale echipei naționale înaintea turneului final al campionatului mondial din R. F. Germania. Fotbaliștii argentinieni vor întîlni la Buenos Aires, selecționatele Cehoslovaciei (10 aprilie), U.R.S.S. (17 aprilie), R. D. Germane (24 aprilie), Irlandei (2 mai) și Austriei (8 mai). Echipa Argentinei va susține alte 5 meciuri care sînt programate în Europa: cu Franța (la 10 mai, la Paris), Anglia (22 mai, la Londra), cu echipa Fiorentina (29 mai, la Florența) și în compania celor două echipe italiene încă nedesemnate.

CIRICI NEMULȚUMIT

După meciul de pregătire susținut de echipa Iugoslaviei la Split, ca Haiduk (scor 4—1), selecționerul Cirici a declarat: **„Jocul nu m-a satisfăcut. Va trebui să rezolvăm problema eficacității. Forma unor jucători este încă departe de cea pe care o dorim în meciul cu Spania".**

ECHIPA AUSTRALIEI — ÎNVINSĂ

Selecționata Australiei, calificată în turneul final al C. M. a susținut la Adelaida un joc de verificare în compania echipei Ferencvaros Budapesta. Oaspeții au terminat învingători cu scorul de 2—1, prin punctele marcate de Maté (2). Pentru gazde a înscris Eigel.

În mare formă, portarul Iribar *(Atletico Bilbao) va fi cu siguranță una din „vedetele" meciului de baraj Spania — Iugoslavia, de la 13 februarie, la Frankfurt pe Main.*

TELEX ● TELEX ● TELEX

Întreruptă de două ori, cea de-a 9-a partidă a meciului de șah pentru turneul candidaților la titlul mondial, care se dispută la Augusta (Georgia) între marii maeștri Viktor Korcinoi (U.R.S.S.) și Henrique Costa Mecking (Brazilia), s-a încheiat remiză. Egalitatea a fost consemnată și în partida a 10-a, astfel că Viktor Korcinoi, învingător pînă acum în două partide, păstrează avantajul de două puncte: 6—4

■

Potrivit știrilor publicate de ziarele din Venezuela este problematică disputarea la Caracas, a meciului pentru titlul mondial de box la categoria grea dintre deținătorul centurii, George Foreman (S.U.A.), și șalangerul său Ken Norton (S.U.A.). Meciul urma să aibă loc la 26 martie în capitala Venezuelei. În comentariile lor, ziariștii din Caracas arată că întîlnirea dintre Foreman și Norton nu constituie un eveniment în măsură să asigure condiții financiare optime inaugurării noii arene „Poliedro", a cărei capacitate este de 15 000 locuri.

■

La Boston, fostul campion mondial de box la categoria mijlocie, Emile Griffith, l-a întîlnit într-un meci amical pe Tony Licata. La capătul unei partide spectaculoase, Tony Licata, în vîrstă de 22 de ani, a obținut victoria la puncte.

■

Concursul internațional de sărituri cu schiurile, desfășurat pe trambulina mare de la Ironwood (Michigan), s-a încheiat cu victoria tînărului schior american Ron Steele, în vîrstă de 20 de ani. Component al echipei olimpice a S.U.A., Ron Steele a totalizat 342 p realizînd sărituri de 139 m și 132 m. Pe locurile următoare s-au clasat compatriotul său Jerry Martin — 332 p și o săritură record de 144 m, norvegianul Peter Kongsli — 325 p, japonezul Shigeru Kaneko — 321 p și austriacul Karl Schnabl — 319,5 p

■

În prima zi a concursului internațional de patinaj viteză de la Budapesta, sportivul norvegian Andersen a cîștigat proba de 500 m cu timpul de 42,5. Pe locul secund s-a situat polonezul Palka — 42,9. În cursa de 3 000 m, victoria a revenit lui Aarnes (Norvegia) — 4:35, secundat de Andersen — 4:41,8. În competiția rezervată sprinterilor, patinatorul polonez Trzebunica a terminat învingător în două probe: 500 m în 42,4 și 1 000 m în 1:28,7

■

Baschetbalistul Bill Walton (înălțime 2,10 m), în vîrstă de 21 de ani, component al echipei universitare „Bruins" din Los Angeles, a fost distins cu trofeul „James Sullivan", acordat anual celui mai bun sportiv amator din S.U.A. Walton a contribuit la obținerea titlului de campioană a S.U.A. de către formația „Bruins", neînvinsă în 89 de partide consecutive.

■

În etapa a 33-a a campionatului cehoslovac de hochei pe gheață, lidera clasamentului, echipa Dukla Jihlava, a obținut o victorie clară, cu scorul de 8—2 în fața formației Skoda Plsen. Sparta Praga a cîștigat cu 2—1 partida susținută în deplasare cu Sonp Kladno. Alte rezultate: Z.K.L. Brno — Banik Ostrava 6—6; Tesla Pardubice — Motor Ceske Budejovice 4—4; V.T.Z. Homutov — C.Z. Litvinov 4—3; Slovan Bratislava — V.S.Z. Kosice 3—2. În clasament, situația este neschimbată: continuă să conducă echipa Dukla Jihlava cu 49 p, urmată de Sparta Praga — 46 puncte.

ȘTIRI, REZULTATE

● Echipa ZVL Zilina, aflată în turneu în Bulgaria, a jucat cu formația Pirin Blagoevgrad, pe care a învins-o cu scorul de 2—1 (1—1). Golurile echipei cehoslovace au fost înscrise de Tomacek și Vojtak. Punctul gazdelor a fost marcat de Stoianov.

● Echipa cehoslovacă de fotbal Spartak Trnava, aflată în turneu în Columbia, a jucat la Medellin cu formația Cali. Gazdele au obținut victoria cu scorul de 3—2 (1—2), prin golurile marcate de Barona, Caicedo (din lovitură de la 11 m) și Nagara (autogol). Punctele oaspeților au fost realizate de Kuna și Baradik.

● În campionatul englez s-au disputat patru meciuri restanță, care s-au încheiat cu următoarele rezultate: Leeds United — Arsenal 3—1; Liverpool — Coventry 2—1; Norwich — Queens Park Rangers 2—1; Sheffield United — Wolverhampton 1—0; Manchester City — Derby 1—0; Tottenham — Birmingham 4—2. În clasament continuă să conducă neînvinsă formația Leeds United cu 46 puncte.

● În prima manșă a semifinalelor „Cupei R. D. Germane" s-au înregistrat rezultatele: Cottbus — F. C. Carl Zeiss Jena 1—1, Dynamo Berlin — Dynamo Dresda 1—0. Returnările sînt programate la 13 februarie.

BILETE FALSE LA FRANKFURT!

MUNCHEN, 7 (Agerpres). — Apropiatul meci de baraj dintre echipele Iugoslaviei și Spaniei (pentru calificarea la turneul final al C.M. de fotbal) stîrnește un viu interes. Organizatorii partidei, programată la 13 februarie la „Waldstadion" din Frankfurt pe Main, au anunțat că au fost vîndute toate cele 70 000 de bilete puse în vînzare.

Totodată, s-a aflat că la Frankfurt pe Main circulă bilete false, care sînt negociate la „bursa neagră". Poliția vest-germană a luat măsuri pentru a descoperi pe autorii acestor falsuri.

Redacția și administrația: București, str. Vasile Conta nr. 16; telefoane: centrală 11.10.05, secția corespondenți 11.51.09, interurban 72 și 286; telex: sportrom buc. 180. Tiparul „I. P. „Informația", București 40.368

108

PROLETARI DIN TOATE TĂRILE UNIȚI-VĂ!

Sportul

ZIAR AL CONSILIULUI NAȚIONAL PENTRU EDUCAȚIE FIZICĂ ȘI SPORT

ANUL XXX — Nr. 7678 | 4 PAGINI 30 BANI | Sîmbătă 9 februarie 1974

În numărul de azi:

- Satul și sportul
- Bogată agendă hocheistică (pag. a 2-a)
- Știri și comentarii de fotbal (pag. a 3-a)
- Sportul în lume (pag. a 4-a)

Margareta Șorban *depășește blocajul voleibalistelor de la Fenerbahce*
Foto: Vasile BAGEAC

ÎN CUPA CUPELOR LA VOLEI (F)

DINAMO A ÎNVINS CATEGORIC (3-0) PE FENERBAHCE ISTANBUL

Prima manșă din cadrul turului II al Cupei cupelor la volei feminin, dintre **Dinamo București** și **Fenerbahce Istanbul**, s-a desfășurat aseară în sala Dinamo. Așa cum era de așteptat, victoria a revenit fără eforturi voleibalistelor bucureștence, cu 3—0 (0, 6, 0) în numai 41 de minute de joc efectiv.

Diferența de valoare, net favorabilă echipei Dinamo, și-a pus clar amprenta asupra desfășurării generale a partidei. Fenerbahce, cu jucătoare scunde (o excepție: Sema Bora, cea mai bună dintre oaspete), nu a făcut față decît arareori la blocaj.

Cu sextetul de bază, Dinamo s-a impus categoric în primul set (în 10 minute). În cel de al doilea, cînd antrenoarea Doina Ivănescu a schimbat o întreagă linie, introducînd rezervele, jocul s-a mai echilibrat un timp (și ca urmare a relaxării complete a echipei bucureștene). În cel de al treilea a fost reintrodusă linia Constantinescu — Hofmann — Stoian și a părăsit terenul cealaltă linie a sextetului de bază (Dinculiță — Bogdan — Sorban). Dinamo a jucat mai bine ca în setul II, cîștigînd din nou la zero.

DINAMO: Constanța Dinculiță, Helga Bogdan, Alxeandrina Constantinescu, Venera Hofmann, Emilia Stoian, Margareta Sorban, Petruța Tache, Maria Dobrogeanu, Mariana Chima; FENERBAHCE: G. Karabulut, P. Akakstan, A. Barborosoglu, Sema Bora, C. Nas, I. Dönmez, T. Ozpars, N. Pura, F. Güvener.

Au arbitrat foarte bine **A. Vasiliadis** și **E. Konstantilieris** (Grecia). Returul, vineri 15 februarie, la Istanbul.

Aurelian BREBEANU

„CUPA 16 FEBRUARIE" LA VOLEI

În sala Giulești a început competiția masculină de volei **„Cupa 16 Februarie"**, organizată de clubul Rapid. Prima etapă a programat un cuplaj interesant. Mai întîi s-a desfășurat partida dintre cele două formații prezentate în concurs de Steaua. Spre surprinderea spectatorilor prezenți în sală, echipa secundă a acestui club a cîștigat patru din cele cinci seturi obligatorii, prevăzute de regulamentul competiției. Mai decișii în finalurile seturilor, „secunzii" s-au impus clar, în timp ce sextetul de bază a evoluat la nivelul componenților săi doar în setul al treilea. Scor 4—1 (11, 14,—5, 14, 6) pentru Steaua II, de la care s-au remarcat **Cristian, D. Ionescu** și **Chifu**. Arbitri: V. Pavel și A. Dinu.

În partida a doua, echipa Rapidului (cu două noutăți: extelișitii **Cristiani** și **Șchiopescu**) a întrecut, după un meci disputat, pe cea a I.E.F.S. cu 3—2 (8, -12, -10, 2, 12). Evidențiați: **Penciulescu, Cătălin** (R), **Manu** și **Păștean** (I.E.F.S.). Arbitri: E. Costoiu și V. Guțu. Azi, de la ora 16, în sala Giulești, etapa a II-a: Steaua I — I.E.F.S. și Rapid — Steaua II.

ECHIPA MASCULINĂ DE HANDBAL A ROMÂNIEI EVOLUEAZĂ ÎN U.R.S.S.

Reprezentativa masculină de handbal a României, care se pregătește în vederea celui de al 8-lea turneu final al campionatului mondial (28 februarie — 10 martie, în R.D. Germană), susține două întîlniri amicale cu selecționata Uniunii Sovietice, participantă și ea la disputa pentru titlul suprem. Întîlnirile vor avea loc la Moscova, în zilele de 11 și 13 februarie.

Astăzi la prînz, lotul handbaliștilor români se va deplasa în Uniunea Sovietică. Echipa este însoțită de antrenorii emeriți **Nicolae Neuef** și **Oprea Vlase**. Meciurile cu selecționata sovietică reprezintă ultimele teste oficiale ale sportivilor români înaintea startului în campionatul mondial.

PLENARA F. R. HANDBAL

Duminică dimineața, la ora 9, în sala de ședințe a C.N.E.F.S. (str. Vasile Conta 16, etajul VIII) vor începe lucrările plenarei Comitetului Federației române de handbal. Pe agenda de lucru se află analiza activității din anul 1973, precum și aprobarea planului de muncă pe anul 1974. La dezbateri vor participa membrii Comitetului federal, precum și invitați din rîndurile activiștilor acestei discipline, profesorilor de educație fizică, tehnicienilor și sportivilor.

AZI ȘI MÎINE, ÎN SALA DE LA „23 AUGUST"

A VII-a EDIȚIE A COMPETIȚIEI ATLETICE „CUPA DE CRISTAL"

● Helena Fibingerova se va strădui să-și onoreze palmaresul ● Finalistul olimpic Cech, un adversar redutabil pentru hurdlerii noștri ● Ambiții firești pentru doborîrea de recorduri ● Competiția trebuie apreciată în perspectiva campionatelor europene.

Coincidența face ca această a șaptea ediție a campionatelor internaționale de sală — „Cupa de cristal" să preceadă exact cu o lună campionatele europene pe teren acoperit, de la Göteborg. Este firesc deci interesul cu care sînt așteptate întrecerile, de astăzi și mîine, din sala complexului sportiv „23 August", în primul rînd de către aceia care nutresc speranța nu doar să participe la „europene", ci și să realizeze, în Suedia, comportări deosebite, rezultate alese.

În legătură cu această competiție tradițională, nu numai a atletismului nostru, ci și a celui continental, am solicitat părerea tov. **Victor Firea**, secretarul general al federației noastre de atletism: **„În lumina prevederilor programului de pregătire olimpică elaborat de CNEFS, federația noastră a luat măsurile corespunzătoare pentru sporirea numărului și a intensității antrenamentelor atleților. În acest context, așteptăm cu foarte multă încredere ca atleții noștri cei mai buni să realizeze, cu prilejul acestei mari competiții care este „Cupa de cristal", rezultate dintre cele mai valoroase, care să-i recomande pentru participarea la C.E. de sală. Trebuie să arăt că, cu puține excepții, verificările de pînă acum ale unora dintre fruntașii atletismului nostru nu s-au soldat cu performanțele așteptate, dovadă fiind și faptul că încă nici unul dintre ei nu și-a îndeplinit standardul de concurs pentru C.E., fixat de federația noastră. Am însă toată încrederea că arbitrii concursului vor înregistra chiar astăzi și mîine, pentru atleții români cifrele dorite, pentru care, repet, fiecare atlet și atletă s-au pregătit îndelung".**

Prin prezența la startul celor 12 probe a unora dintre vedetele atletismului de sală internațional competiția „Cupei de cristal" se anunță a fi foarte atractivă și promite un spectacol sportiv de toată frumusețea, în care performanțele de valoare nu vor lipsi.

În cursul zilei de ieri au sosit în Capitală toți atleții participanți care, bineînțeles, au luat un prim contact cu sala din parcul „23 August", declarîndu-se satisfăcuți de calitatea pistei.

La antrenamentele de acomodare, principala vedetă a concursului, cehoslovaca **Helena Fibingerova**, a executat cîteva aruncări, arătîndu-se capabilă să obțină un rezultat pe măsura reputației ei sportive (să nu uităm că deține a doua performanță mondială la greutate,

(Continuare în pag. a 2-a)

RECORDURILE COMPETIȚIEI

BĂRBAȚI

60 m	6,6	Gheorghe Zamfirescu (România)	1972
	6,6	Dorel Cristudor (România)	1973
60 mg	7,6	Myroslaw Wodzynski (Polonia)	1972
Lungime	7,80	Valentin Jurcă (România)	1971
Triplu	16,85	Carol Corbu (România)	1972
Înălțime	2,14	Șerban Ioan (România)	1970
	2,14	Șerban Ioan (România)	1971
Prăjină	5,35	Wolfgang Nordwig (R.D. Germană)	1972
Greutate	19,26	Wladyslaw Komar (Polonia)	1972

FEMEI

60 m	7,3	Renate Stecher (R.D. Germană)	1972
	7,3	Valeria Ștefănescu (România)	1973
60 mg	8,0	Valeria Ștefănescu (România)	1973
Lungime	6,49	Viorica Viscopoleană (România)	1972
Înălțime	1,86	Ilona Gusenbauer (Austria)	1973
Greutate	16,00	Mariane Adam (R.D. Germană)	1972

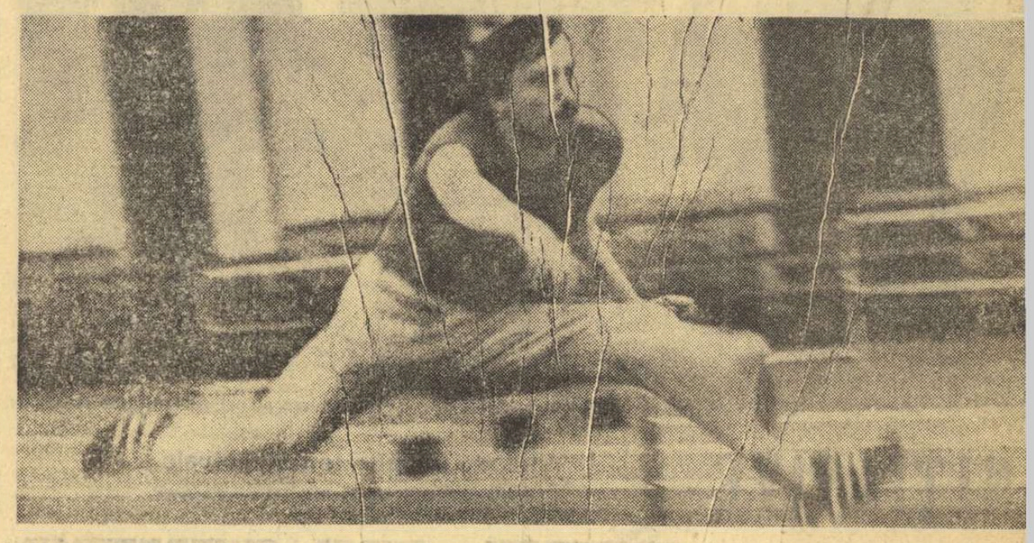

Alergătorul peste garduri elvețianul Beat Pfister *se acomodează cu cotitanul sălii din parcul sportiv „23 August".*
Foto: Dragoș NEAGU

Atletele iugoslave Vera Veljanovska *și* Branislava Gak *la antrenamentul de ieri*

PETRE LUPAN — NOU RECORD PE 1500 m

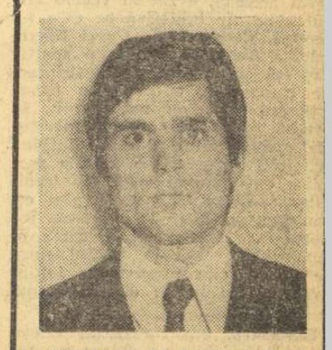

Alergătorul de semifond **Petre Lupan** (Steaua) și-a reeditat succesul de anul trecut, în concursul internațional de la Budapesta. El a luat startul în cursa de 1500 m, în compania unor alergători valoroși din mai multe țări, obținînd o aplaudată victorie. Cronometrele au indicat timpul de 3:47.8, care îmbunătățește cu o secundă recordul republican de sală. Lupan și Floroiu, elevi ai antrenorului Nicolae Pais, au realizat la Budapesta două frumoase succese.

ÎN ÎNTRECERILE PENTRU „CUPA TINERETULUI"

ENTUZIASM, ORGANIZARE EXCELENTĂ!

Pentru a ajunge la locul de start participanții la întrecerile din cadrul „Cupei tineretului" fac... coadă la autobuzul de Poiana Brașov.
Foto: S. BAKCSY

LA START — CAMPIONII CELOR 60 DE CLASE!

Elevii Grupului școlar al Întreprinderii optice române (sectorul 4) și-au desemnat campionii în întrecerile de tenis de masă și șah din cadrul „Cupei tineretului". Au luat parte sportivi reprezentînd toate cele 60 de clase din anii I—III.

Iată primii clasați: **TENIS DE MASĂ — Ortansa Buțuraș** (III Strungari) și **Nicolae Abeaboeru** (II Strungari); **ȘAH — Doina Răducanu** (I Montatori) și **Toader Țiu** (III Montatori).

La prima etapă a întrecerilor au luat parte peste 1 200 de elevi și eleve. O mențiune pentru modul exemplar în care au fost organizate întrecerile, cu concursul conducerii școlii și al profesorilor de specialitate **Rădița Giorgiu, Ana Preda, Marina Jippa, Petre Dulgheru** și **Cornel Atanasiu.**

Nicolae TOKACEK, corespondent

BAIȘOARA, ÎN PLIN SEZON DE IARNĂ

Pîrtiile de schi și săniuțe de la Băișoara (jud. Cluj) au fost și continuă să fie asaltate în aceste zile de numeroși sportivi. După ce au găzduit — duminică — un nou concurs de schi al studenților medicinești, luni ele au cunoscut animația etapei județene a „Cupei tineretului". Participanți — sportivi din Cluj, Turda, Dej, Gherla, Huedin și din comunele Iara, Băișoara, Viișoara și Gilău. Proba de concurs — săniuțe fără abordare.

După consumarea celor două manșe, desfășurate pe un traseu de circa 800 de metri, pe podiumul de premiere au urcat **Valentina Pop** (Huedin) și **Vasile Cămărășan** (Turda).

Duminică, pîrtia de schi de la Băișoara va avea drept oaspeți sportivi studenți din centrul universitar Cluj.

Ns. D.

ETAPA PE LOCALITATE LA SĂNIUȚE

În orașul Vulcan (județul Hunedoara) a avut loc etapa pe localitate la săniuțe din cadrul „Cupei tineretului". Întrecerea s-a organizat numai pentru categoria 11—14 ani, băieți și fete.

Iată și ordinea primilor clasați: fete — **Luiza Aconstantinesei**; băieți — **Ion Burileanu.**

Șt. BĂLOI, corespondent

ELEVII BUZOIENI — PARTICIPARE ACTIVĂ

În localitate au continuat întrecerile pentru „Cupa tineretului" cu participarea masivă a elevilor. La Centrul școlar de chimie, de pildă, s-au desfășurat concursurile etapei pe școală la tenis de masă și șah. Pe primele locuri au încheiat disputa **Dumitru Mihalcea** și

(Continuare în pag a 3-a)

ASTĂZI, ÎN SALA FLOREASCA

DERBY-UL DINAMO — STEAUA,

„CAPUL DE AFIȘ" AL CAMPIONATULUI MASCULIN DE BASCHET

Fără îndoială, partida centrală, „capul de afiș" al etapei a XVI-a (ultima din cadrul primei părți a turului 2) a campionatului masculin de baschet o constituie întîlnirea Dinamo-Steaua. Acest meci apare și mai interesant dacă ne gîndim la faptul că cei doi antrenori, Dan Niculescu și Vasile Popescu, vor folosi garniturile complete, în care vor evolua și cei doi absenți din partida din tur: Tarău și Dragomirescu, la care se adaugă și noua achiziție a stelițtilor, timișoreanul Cîmpeanu. În plus, baschetbaliștii de la Steaua vor căuta să șteargă slaba impresie după înfrîngerea suferită duminică la Constanța și să obțină victoria, fiind conștienți că, în caz contrar, șansele lor la titlu se vor diminua simțitor.

Din aceste considerente este de așteptat că întîlnirea celor mai bune echipe ale țării va depăși nivelul tehnic și spectacular al meciului din tur și va satisface cerințele publicului spectator care, sîntem siguri, va umple din nou pînă la refuz tribunele sălii Floreasca, astă-seară, începînd de la ora 18,30, cînd se va disputa această partidă.

Etapa a XVI-a a campionatului masculin mai programează în grupa 1—6 încă două partide atractive (Universitatea Cluj—Universitatea Timișoara și Farul—I.E.F.S.), ambele cu implicații majore în stabilirea ocupantei locului 3. În urma rezultatelor înregistrate în ultimele etape, lupta în grupa 7—12, devine din ce în ce mai pasionantă, la ora actuală neputîndu-se spune cine va retrograda și cine va rămîne în divizia A.

În campionatul feminin, această etapă este dominată de derbyul Politehnica—Voința, care se va desfășura însă marți. În grupa 7—12 un oarecare echilibru prezintă întîlnirile Sănătatea Satu Mare—Universitatea Iași și Voința Tg. Mureș—Olimpia București. Iată programul complet al etapei:

(Continuare în pag. a 2-a)

O spectaculoasă aruncare la coș efectuată din săritură de Popa, *în partida Dinamo — Steaua, disputată în turul campionatului. Am dori ca acest procedeu tehnic să fie prezent cît mai des în meciul de astăzi.*

PLENARA F. R. OINĂ

Astăzi dimineață, începînd de la ora 9,30, în sala de la etajul VIII a C.N.E.F.S. are loc plenara Comitetului Federației de oină, care va analiza activitatea depusă în anul trecut și va lua măsuri pentru îmbunătățirea activității viitoare.

CAMPIONATELE NAȚIONALE DE SCHI-FOND

RODICA CLINCIU ȘI GHEORGHE GÎRNIȚĂ, ÎNVINGĂTORI MERITUOȘI ÎN CURSELE SENIORILOR

Gheorghe Gîrniță *(Dinamo Brașov) s-a dovedit cel mai bun în proba de 15 km.*

Fr. FORICO — cîștigător la tineret

POIANA BRAȘOV, 8 (prin telefon). Desfășurarea curselor de fond care aveau să desemneze primii campioni ai schiului românesc pe anul 1974 a început vineri în condiții favorabile. A fost, mai întîi, vremea bună (nici prea frig, nici prea cald), a fost apoi zăpada depusă în ajun într-un strat de cîțiva centimetri. Așadar, toți concurenții au avut condiții foarte bune că să-și demonstreze calitățile, să-și etaleze acumulările din antrenamente. În ceea ce privește interesul întrecerilor propriu-zise, acesta s-a vădit sub două aspecte: acela izvorît din lupta pentru cucerirea titlurilor la seniori, senioare și tineret și cel al testului făcut cu acest prilej, de componenții loturilor pentru Balcaniadă și pentru C.M. de biatlon.

Iată, însă, că întrecerea băieților a avut de suferit din cauza numeroaselor abandonuri, înregistrate chiar în cazurile unora dintre sportivii considerați cu șanse (Vestea, Fontana, Soiu — gripat) și ale altora care, din cauza unor ceruri neinspirate, n-au rezistat eforturilor astfel mult mărite (Sfetea, Dihoi, Drăghici, Samoilă etc.). Datorită acestor renunțări, lupta pentru supremație s-a dat între **Gheorghe Gîrniță** și **Gheorghe Voicu** — laureatul de anul trecut al distanței de 15 km — la care s-au mai adăugat **Țeposu, Cercel, Mîrzea.** Pe merit (și credem că datorită seriozității arătate la fiecare concurs), **Gheorghe Gîrniță** a repurtat o victorie clară, incontestabilă. Dinamovistul a dominat cursa încă de la prima buclă și și-a mărit în continuare avantajul. Lăudabilă clasarea pe locul 2 a lui **Voicu** (deși gripat) ca și situarea pe următoarele locuri a lui **Ion Țeposu** (Dinamo) și a unui grup de patru componenți ai clubului A.S.A.: **Cercel, Mîrzea, Cristolovean** și **Cimpoia.**

Interesantă a fost cursa tineretului, dominată și cîștigată de (încă!) juniorul **Francisc Forico**, care în-

T. RADU

(Continuare în pag a 3-a)

SELECȚIONATA DE FOTBAL (juniori) A BRAZILIEI LA BUCUREȘTI

La solicitarea federației de fotbal din **Brazilia**, selecționata de juniori a acestei țări — care vine în Europa pentru a participa la tradiționalul turneu de la Cannes — va juca luna viitoare la **București.**

Parteneră îi va fi, probabil, reprezentativa similară a României, care se pregătește, după cum se știe, în vederea confruntării cu valoroasa echipă a R. F. Germania, în preliminariile turneului U.E.F.A. Meciul cu juniorii brazilieni se va disputa în ziua de 28 martie.

SATUL ŞI SPORTUL

Tineri din comuna Comana la unul dintre „antrenamentele" efectuate în vederea etapei pe localitate la săniuș.

INIȚIATIVE

Reportaj pe teme actuale

PRIETENII „CUPEI TINERETULUI" DIN COMUNA COMANA (jud. Ilfov)

„Cupa tineretului" este o competiție sportivă de masă cu regulament elaborat pe plan central, ținîndu-se seama de numeroasele sugestii și propuneri. Nu înseamnă nicidecum că factorilor (de la toate nivelele) cu atribuții pe linia organizării le revin sarcini numai pe linia executării cît mai aproape de „litera legii" a susamintitului regulament. Cînd afirmăm aceasta, **avem în vedere largul cîmp de inițiativă pe care l-a deschis declanșarea „Cupei tineretului". Activiștii pe tărîm sportiv** sînt cei chemați să realizeze practic competiția, să-i dea o formă concretă. Dar nu numai atît. **Ei pot să completeze „Cupa tineretului" prin acțiuni locale, inițiind activități cerute de condițiile specifice existente și conforme tradițiilor sportive** pe care ei sînt cei mai în măsură să le cunoască. Într-adevăr, iată că desfășurarea etapelor de masă în mediul rural ne relevă cîteva asemenea inițiative, de loc lipsite de importanță și semnificații.

Bunăoară, am înregistrat cîteva acțiuni lăudabile de dotare a unor asociații sportive rurale, cu materialele trebuincioase. **Comitetul județean al U.T.C. Bistrița și C.J.E.F.S. au distribuit unui număr de aproape 20 de localități rurale schiuri și bocanci; C.J.E.F.S. Vîlcea** a efectuat o acțiune similară cu **50 de perechi de patine și 30 de schiuri; Comitetul județean al U.T.C. Arad** a împărțit, la rîndul său, **50 de perechi de schiuri și 60 perechi de bocanci.**

De multe ori, înșeși asociațiile sătești au procedat la mărirea zestrei lor de materiale prin posibilități locale. Este cazul **comunei Palanca (jud. Bacău)** — primar, **Ioan Biri**, directorul școlii, **Gh. Trifănescu** — unde, în momentul de față, toții elevii au fie schiuri, fie patine, iar orele de educație fizică se desfășoară în totalitate pe zăpadă. Iar la întrecerile „Cupei tineretului" toți tinerii din localitate beneficiază de condiții egale de concurs. Tot prin posibilități locale, mai precis **cu ajutorul Unității forestiere de pe raza comunei, și asociația sportivă din Stîlpeni (jud. Argeș)** și-a procurat **10 săniuțe, 10 șahuri, 10 perechi de schiuri superioare și alte 40 populare.** Un rol important în această acțiune l-a avut primarul comunei, **Ion Ceaușescu**, recunoscut ca un vrednic animator al sportului din localitate.

După cum se știe, această iarnă n-a oferit, în totalitate, condiții prielnice sporturilor zăpezii. În aceste condiții, profesorul **Petre Stoica** din Tg. Bujor a angrenat elevii în întreceri de lupte — în cadrul „Cupei tineretului" — disciplină mult îndrăgită aici, iar asociația sportivă din **Berești** (jud Galați), la cros. Iar lista mai poate fi completată.

Ne vom referi și la alte două inițiative. Prima **aparține comisiei de organizare a competiției din Brașov** și ea stipulează un concurs între asociațiile sportive (și de la sate) pe două criterii : numărul participărilor fiecărui membru la întreceri și numărul de prezențe la fiecare ramură de sport inclusă în program. Normal, cantitativ, „Cupa tineretului" a avut de cîștigat. A doua am întîlnit-o mai des, dar vom exemplifica doar prin **comuna argeșeană Oarja : 220 de tineri elevi și tineri cooperatori au participat mai întîi la o acțiune de drumeție, după care s-au întrecut la schi și săniuțe, la locul sosirii.**

Sînt tot atîtea fapte care întronează o concepție înaintată asupra „Cupei tineretului" : ea trebuie să fie privită nu atît ca o competiție cu învingători, ci ca un prilej nimerit de a face mișcare, pentru cît mai mulți cetățeni

Multe dintre veștile primite în ultima vreme la redacție conțin noutăți despre întrecerile „Cupei tineretului", desfășurate cu succes în comunele și satele județelor. Tinerii săteni, elevi, lucrători în C.A.P. sau I.A.S., ori cu alte ocupații specifice mediului rural, își dispută primele locuri ale fazelor pe comună. Dintr-o serie mai lungă, am dori să amintim localitățile **Dobra, Ilia, Baia de Criș, Vața (Hunedoara), Coșoveni, Valea Stanciului, Murgaș (Dolj), Hașmaș, Nusfalău, Gîlgăul Almașului (Zalău), Mizieș, Curățele, Budureasa, Săcuieni (Bihor), Frasin, Mănăstirea Humorului, Capul Codrului, Bucșoaia, Solca (Suceava)** etc.

În dorința de a vedea la lucru pe activiștii voluntari și forurile investite cu sarcini în marea competiție republicană de masă, am vizitat într-una din duminicile trecute așezarea ilfoveană **Comana**, unde urma să aibă loc etapa pe comună. Primele cunoștințe le-am făcut chiar în trenul București — Giurgiu, la o oră destul de matinală, cînd am întîlnit cîțiva dintre profesorii navetiști ce aparțin satelor comunei Comana, printre care **Marța Vinturici (Falaștoaca)** și **Olga Leu (Grădiștea)**. Lanțul faptelor ce aveau să ne convingă despre efervescența prilejuită de întrecerile pe care doream să le înregistrăm în carnetul de reporter s-a completat imediat ce ne-am apropiat de clădirea școlii generale : grupuri de copii și tineri se îndreptau spre locurile de concurs ; președintele asociației sportive, **Marin Socol**, îndruma concurenții spre diferitele mese, în funcție de categoriile de vîrstă ; în cancelaria profesorilor se completau ultimele foi de înscriere ; în fine, o dată cu începerea meciurilor de șah și tenis de masă (timpul neprielnic n-a permis desfășurarea probelor de săniuțe și patinaj), am putut remarca buna organizare asigurată de comisia de resort, printre componenții căreia s-au evidențiat **Petre Niculescu**, secretarul comitetului comunal U.T.C., **Gheorghe Morcov**, directorul școlii, **Alexandru Burcea** și **Ion Manole**, activiști voluntari. Numai că, aceste eforturi, la care au contribuit și unii reprezentanți ai factorilor județeni prezenți în comună (U.T.C., C.J.E.F.S., Inspectorat), nu au fost onorate nici de prezența primarului comunei, **Alexe Anghel**, nici de aceea a directorului căminului cultural, **Alexandru Bicu**. Tot cu această ocazie am aflat că scena căminului cultural nu găzduiește deloc întrecerile sportive de la nivelul comunei Comana, sub bizarul motiv : „cum o să intre aici atîția oameni ?" (cuvintele tov. A. Bicu) ! Iată două aspecte care, dacă nu au împiedicat asupra bunei desfășurări a întrecerilor, au lăsat, totuși, un gust amar...

Iată și numele cîtorva dintre cei care s-au remarcat în întreceri : **Ionel Enache** și **Marin Iordache** (Falaștoaca), **Paraschiv Ardeleanu, Marin Mirea** și **Tudorel Soare** (Comana), **Ecaterina Pițurcă** (Falaștoaca) și **Elena Dinu** (Comana) — la șah, **Romanița Dorobanțu** și **Gheorghe Predeanu** (Comana) — la tenis de masă.

CĂMINUL CULTURAL — UN SPAȚIU DESTINAT ȘI SPORTULUI...

Pentru sezonul de iarnă forurile cu atribuții în domeniul sportului au recomandat la vremea potrivită folosirea oricăror spații disponibile, pentru a fi astfel stimulată în cît mai mare măsură activitatea de educație fizică și sport de la sate. În această direcție, căminele culturale pot suplini lipsa sălilor de sport și oferă, mai cu seamă pentru anotimpurile în care condițiile atmosferice sînt cu adevărat nefavorabile, posibilități relativ bune de găzduire a diferitelor activități. Întrucît problema folosirii eficiente a tuturor resurselor și condițiilor în toate domeniile de activitate prezintă un caracter de generalitate în țara noastră, vom acorda la rîndul nostru atenție cîtorva dintre inițiativele din unele sate sau comune, punîndu-le în antiteză cu o excepție pe care n-am mai dori să o întîlnim.

Poate cel mai elocvent exemplu l-ar oferi comuna băcăuană **Cașin**. În sala căminului cultural și-a găsit un bun teren de activitate centrul de lupte, la care sînt înscriși, la numai două luni de la înființare, aproape 60 de copii și tineri din localitate. Instructorul voluntar **Cornel Cristuț** are la dispoziție 12 saltele, pe care, în afara pregătirilor săptămînale, au loc, duminical, aprige întreceri de trîntă cu participarea multor săteni. Și căminele culturale din localitățile **Gura Văii** (pentru haltere) sau **Dofteana** (pentru tenis de masă și șah), constituie gazde primitoare pentru toți eventualii amatori de sport. La fel se petrec lucrurile și în comuna **Prisecani** (județul Iași). Tehnicianul veterinar **Gheorghe Mustață** (vicecampion național sătesc la trîntă) pregătește și organizează pentru consătenii săi adevărate „festivaluri" ale acestei discipline tradiționale. Și pentru ca sportivii să se întreacă în cele mai bune condiții, ei și-au confecționat, prin mijloace proprii, cîteva saltele.

Iată însă că, în unele locuri, dorința de a practica sportul și în spațiul acoperit al căminului cultural întîmpină rezistența inexplicabilă a unor factori locali. După cum ne-a relatat profesorul de educație fizică din Broșteni (jud. Ilfov) **Gheorghe Constantin**, locțiitorul secretarului Comitetului de partid din comună, tov. **Petre Tatu**, nu permite accesul amatorilor de tenis de masă, în căminul cultural. Și asta în ciuda faptului că scena este destul de mare pentru a fi așezată pe ea o masă de ping-pong. În schimb, în acest spațiu sînt depozitate diferite alte materiale, care n-au nimic comun nici cu sportul, nici cu activitatea artistică. Oare primarul din **Colinele**, comună de care aparține satul Broșteni, nu are un cuvînt de spus în reglementarea acestei situații neplăcute ? Cu atît mai mult cu cît întrebuințarea spațiilor existente la căminele culturale sătești este, așa cum aminteam, o datorie, și nu un act de bunăvoință...

Rubrică realizată de
Radu TIMOFTE

A apărut nr. 3 al revistei ilustrate SPORT

La toate centrele de difuzare a presei iubitorii activităților sportive pot găsi un nou număr al revistei SPORT. Spicuim din cuprins:

● Sărbătoare pe zăpadă ● Luptătorul Nicu Gingă, un campion pe toată linia ● Ce știți despre performerii armelor cu aer comprimat ? ● Cu „tricolorii" la Istanbul și Izmir — fotoreportaj de la **jocurile echipei naționale de fotbal în Turcia** ● Dar Dumitrache ? ● Mondialul fotbalului — continuarea minunatei istorii a campionatelor mondiale de fotbal ● Armand Novatsek ne vorbește despre **„Baschetul, în forme fără fond..."** ● Băieții de pe rachetodromul **Venus** ● **Ora hocheiului** — fotoreportaj cu campionii pucului ● **Radiotelegrafie cu... mașina de scris** ● Continuarea serialelor **„Medaliile handbalului"** și **„Ultima repriză"**. ● Rubricile **„Sport magazin"**, **„Orizont extern"** și **„Sport globe-trotter"** completează acest interesant număr al revistei SPORT.

Înaintea meciului cu Iugoslavia

TINERII PUGILIȘTI LUPTĂ PENTRU UN LOC ÎN ECHIPA REPREZENTATIVĂ

Peste cîteva zile, echipa de box (tineret) a țării noastre urmează să se deplaseze la Belgrad, unde va susține două partide cu reprezentativa similară a Iugoslaviei. Cum aceste întîlniri fac parte din programul de pregătire a lotului în vederea participării la campionatele europene de la Kiev ele constituie și un moment de verificare a potențialului de luptă al tinerilor pugiliști. Selecționabilii (ca de altfel și antrenorii) privesc cu toată seriozitatea aceste confruntări. Ei știu că echipa n-a fost încă formată și că, deci, de comportarea lor în aceste cîteva luni depinde dacă vor îmbrăca tricoul național pe ringul din Kiev.

Zilele trecute i-am surprins pe „cadeții" boxului nostru la un antrenament în sala „23 August". În ring urcau (pentru 3 reprize de luptă la mănuși) pe rînd **N. Robu — D. Negru, C. Buzduceanu — J. Vancea, Fl. Ghiță — P. Iancu, V. Sîrbu — C. Hajnal, V. Didea — A. Papuc, M. Simon — Gh. Matachi** și alți componenți ai lotului republican de tineret.

Antrenorul principal, Teodor Niculescu, ne-a introdus imediat în atmosferă : **„Acesta este unul dintre ultimele noastre antrenamente în care facem luptă la mănuși. Azi este luptă liberă. La unele categorii sînt meciuri adevărate (numai publicul lipsește, în timp ce noi îndeplinim și rolul de arbitri) în vederea selecției, pentru că situația nu este încă clară la toate categoriile. Deocamdată ne pregătim pentru meciul cu formația Iugoslaviei și știm că, în ultimii ani, boxul din țara vecină și prietenă a înregistrat progrese simțitoare. Deci, sîntem conștienți de faptul că partida de la Belgrad nu va fi ușoară și pentru acest motiv ne pregătim cu toată seriozitatea. Ar fi neplăcut să începem anul competițional, în care vom participa și la „europene", cu un insucces".**

Am asistat apoi la disputa dintre „cocoșii" **C. Buzduceanu** și **J. Vancea**, în care ni s-a părut, de data aceasta, mai bine inspirat ultimul. Se pare că după înfrîngerea de la „Criteriul tineretului", Vancea n-a acceptat postura de rezervă la categoria sa și, pregătindu-se mai temeinic, tinde spre prima treaptă.

Titularul categoriei până, **Florian Ghiță**, a avut o zi și mai grea. După două reprize în compania unui alt boxer talentat provenit din Craiova, **Paul Iancu**, în ultimul rund lui Ghiță i s-a oferit un partener odihnit, **E. Chiricuță**, de la Școala sportivă Viitorul. În aceste condiții, firește, campionul penelor a trebuit să depună eforturi suplimentare. La categoria semigrea **Mircea Simon** s-a dovedit din nou mai bun decît colegul său de club, **Gheorghe Matachi**, dar la „mijlocie" apriga dispută dintre **Vasile Didea** și **Anghel Papuc** n-a clarificat încă problema selecției. După terminarea antrenamentului, tehnicienii erau încă în dilemă.

Din rîndul celor ce au urcat pe ring a lipsit greul Costică Dafinoiu. L-am urmărit însă executînd serii puternice de lovituri la sac. În pauză, ne-am apropiat de el și l-am întrebat de ce are alt program de antrenament decît colegii săi. Necăjit, brăileanul ne-a răspuns : **„Zilele trecute mi s-a spart arcada la un antrenament și trebuie să stau pînă ce se vindecă rana complet. Altfel, ar însemna să nu pot face parte din echipa ce va evolua la Belgrad și mi-ar părea nespus de rău."**

Mihai TRANCĂ

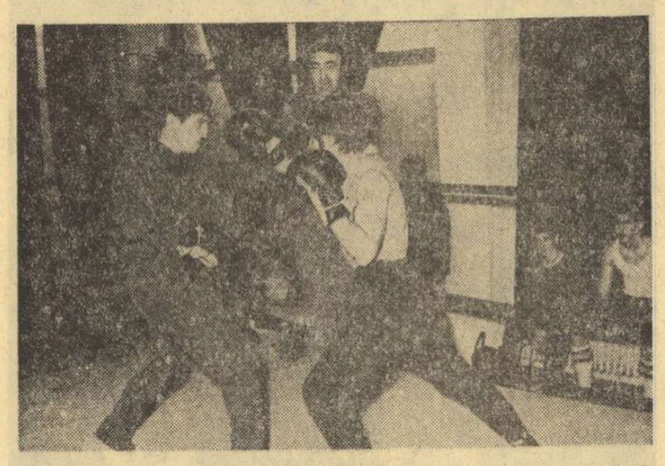

Cei doi aspiranți la titularizare la categoria cocoș, **J. Vancea** (dreapta) și **C. Buzduceanu**, se străduiesc să se impună în fața selecționerului T. Niculescu

BOGATĂ AGENDĂ HOCHEISTICĂ

Deși Divizia națională s-a încheiat, activitatea hocheistică are în continuare un program foarte încărcat pentru loturile reprezentative. Se fac pregătiri intense în vederea participării cu succes la principalele competiții internaționale ale sezonului : campionatul european pentru juniori (grupa B), de la București, și campionatul mondial al seniorilor (grupa B), de la Ljubljana.

TRICOLORII SUSȚIN TREI JOCURI ÎN CEHOSLOVACIA

Pînă mai ieri adversari în echipele lor de club, mari rivale, acum colegi în reprezentativa națională, Portarul Valerian Netedu și fundașul Florian Sginecă la o discuție amicală înaintea plecării lotului nostru în Cehoslovacia

Joi seara, lotul nostru reprezentativ a plecat în Cehoslovacia pentru un scurt stagiu de antrenament. Au făcut deplasarea : *Dumitraș și Netedu* (portari), *Varga, Ioniță, Justinian, Fl. Sginecă, Tone, Antal, Fl. Gheorghe* (fundași), *Pană, Gh. Hutanu, Bandaș, Costea, Tureanu, Axinte, Gheorghiu, Base, V. Hutanu, Nistor, Miklos și Malihin* (atacanți) însoțiți de antrenorii *V. Suvalov, St. Ionescu și I. Tiron*.

Pe peronul Gării de Nord, *Ion Tiron* ne-a făcut o scurtă declarație :

„Această deplasare face parte din programul de pregătire a echipei în vederea turneului de la Ljubljana. Sîntem, în general, mulțumiți de forma pe care au arătat-o selecționabilii în partidele de campionat (mă refer, în special, la meciurile Steaua—Dinamo), dar socotim că se mai pot face destul de multe ameliorări, astfel ca în perioada 20—31 martie lotul să realizeze o valoare maximă. Vom susține trei jocuri de verificare cu echipe din Slovacia care activează în divizia secundă a campionatului național, aflat în plină desfășurare. Așadar, urmează să întîlnim adversari puternici, în compania cărora ne vom putea face o imagine exactă asupra potențialului real pe care îl deține reprezentativa".

ECHIPELE ELVEȚIEI ȘI UNGARIEI LA BUCUREȘTI

În zilele de 18 și 19 februarie se vor desfășura în Capitală pe patinoarul artificial acoperit „23 August", întîlnirile internaționale ROMÂNIA — ELVEȚIA.

După cum ni s-a comunicat, oaspeții deplasează lotul lor de elită care a întreprins, recent, un turneu în Norvegia, încheiat cu două victorii în 3 meciuri.

Prin această prismă putem aprecia că jocurile reprezintă un test important în aprecierea valorii formației noastre pentru C.M. (grupa B) de la Ljubljana.

În aceeași săptămînă, la 23 și 24 februarie, vor avea loc, tot la București, meciurile ROMÂNIA — UNGARIA. Hocheiștii maghiari — protagoniștii grupei C a campionatului mondial — practică un hochei modern, rapid, uzează excelent de arma contraatacului, ceea ce face ca partidele de la București să se anunțe deosebit de interesante.

PARTICIPARE PUTERNICĂ ÎN „CUPA FEDERAȚIEI"

Tradițională competiție hocheistică bucureșteană „Cupa Federației", programată în prima decadă a lunii martie, va avea o participare deosebit de valoroasă. Printre oaspeții patinoarului „23 August" se vor număra formația sovietică **S.K.A Sverdlovsk**, clasată pe locul III în grupa secundă a campionatului unional, **Reprezentativa B a R.D. Germane**, și **Selecționata de juniori a Cehoslovaciei**, care va lua parte, puțin mai tîrziu, la întrecerile grupei A a campionatului european.

În această companie puternică, evoluția echipei Bucureștiului (denumire sub care va juca lotul nostru național) va constitui o ultimă verificare înaintea întrecerilor din cadrul grupei B a campionatului mondial.

ATENȚIE ȘI LOTULUI B

Creat în actualul sezon, pentru a da posibilitate unui număr mai mare de jucători să se afle într-o activitate competițională continuă, lotul reprezentativ B (de tineret) va primi „botezul focului" participînd (de la 20 februarie) la un puternic turneu internațional organizat la Budapesta.

Echipa noastră va evolua sub denumirea „Agronomia Cluj".

Vor face deplasarea : **Huțan** și **Iova** (portari), **Făgăraș, Sarosi, Tamaș I, Tamaș II, Bălăneanu, Mircioiu (fundași), Boldescu, Iordan, Pisăru, Bucur, Popa, M. Vlad, Kemenessy, Csedö, Herghelegiu, Texe, Deneș, Imre** (atacanți).

Conducerea tehnică a fost încredințată antrenorului **L. Pușkaș**.

ÎNTRECERILE CELOR MAI MICI PATINATORI

Pe patinoarul artificial din Galați a avut loc un concurs de patinaj artistic cu un dublu rol : de verificare și de clasificare a tinerelor speranțe gălățene, acum, înaintea apropiatelor campionate naționale de copii și juniori ce se vor desfășura la Miercurea Ciuc.

La grupa copii—avansați, întrecerea a fost cîștigată de **Camelia Andone**, urmată de Ana Ionescu. La grupa copii III, victoria a revenit **Cristinei Balaiș**, care a avut în Daniela Hogea o rivală redutabilă. Proba de sărituri a fost dominată de **Nina Mogodan**. La băieți, grupa copii—avansați, a cîștigat **Viorel Chirilă**, iar la categoria copii III, **Constantin Florea**.

Pentru **Cătălina Grădișteanu** și **Renate Tukșerer** întrecerile au constituit un prilej de confirmare a bunei lor pregătiri. În urma exercițiilor impuse și a probei de „libere", arbitrii le-au acordat ambelor concurente locul I, la categoria a II-a. Micuțele sportive laureate au obținut și clasificarea „copii I". Clasificări noi au mai obținut și **Laura Verdeș** (categoria a IV-a) și Marian Modea (copii III).

A fost un concurs reușit, care a lăsat speranța că la Miercurea Ciuc patinajul artistic gălățean va fi reprezentat cu mult mai bine decît anul trecut.

Dumitru ALDEA—coresp.

DIVIZIONARELE B DE RUGBY ÎN FAZA PREGĂTIRILOR PENTRU RETUR

Încheiem turul de orizont prin clasamentele campionatului Diviziei B de rugby cu o succintă prezentare a seriilor a III-a și a IV-a.

În seria a III-a, o singură echipă s-a detașat atît de net, încît cu greu ar mai putea fi ajunsă : **Constructorul Buzău**, rodul pasiunii pentru rugby a ing. **Șerban Ghica**, care nu este la prima inițiativă de acest fel. Completîndu-și echipa cu cîțiva jucători buni, **Ceaus, Al. Ionescu, Căinaru, Gall** și avînd concursul antrenorului **Grigore Aman**, XV-le buzoian a acumulat după șase etape tot atîtea victorii. Bucurîndu-se de largul sprijin al organelor locale de partid și de stat, al Întreprinderii de construcții-montaj, care tutelează echipa, rugbyștii de la Constructorul sînt decși să pătrundă în eșalonul superior, pregătindu-se cu asiduitate pentru aceasta.

Pe locurile următoare, un grup de 4 echipe — **Minerul Gura Humorului, Ancora Galați, C.S.M. Suceava** și **Agronomia Iași** — aflate însă la distanță de prima clasată. Plutonul seriei a III-a este încheiat de **U.R.A. Tecuci** și **C.S.M. Iași**, ambele sub așteptări.

În seria a IV-a, compusă din 8 echipe, numai două formații au beneficiat de o pregătire superioară în tur : **Precizia Săcele** și **C.F.R. Brașov**. Experiența dobîndită în Divizia A își pune amprenta asupra evoluțiilor rugbyștilor din Săcele, ei conducînd în clasament cu 21 p. Pe locul doi, la trei puncte diferență, se află **C.F.R. Brașov**. Pentru că un asemenea handicap nu s-a dovedit totdeauna insurmontabil, este de așteptat o luptă strînsă pentru ocuparea primului loc în serie. **Șoimii Sibiu** și **Dacii Sibiu** ocupă locurile 3 și 4, oscilațiile din comportarea lor fiind urmarea tinereții jucătorilor. Cînd noi cadre, cu mai multă experiență, vor completa aceste formații se va înregistra, firește, un progres substanțial. **Minerul Lupeni** — altădată valoroasă — nu mai este decît o... amintire. Desele schimbări de antrenori și jucători au avut repercusiuni nepălcute : evoluția mediocră a formației. De la **Electroputere Craiova** ne-am fi așteptat la mai mult, în timp ce **Șc. sp. Timișoara** și **Știința II Petroșani**, cu mulți juniori în alcătuirea XV-lui de bază, nu pot emite, deocamdată, pretenții mai mari.

Vasile PENESCU

DINAMO — STEAUA LA BASCHET

(Urmare din pag. 1)

pei a XVI-a (în paranteze, rezultatele înregistrate în primul tur), **masculin, grupa 1—6** : Dinamo — Steaua (71—60), „U" Cluj — „U" Timișoara (63—77), Farul — I.E.F.S. (72—89) ; **grupa 7—12** : I.C.H.F.—Rapid (91—60), „Poli" Cluj—„Poli" Buc. (67—58), Voința Timișoara—C.S.U. Galați (75—92) ; **feminin, grupa 1—6** : „U" Cluj—I.E.F.S. (29—54) — se dispută astăzi, Universitatea Timișoara—Rapid (57—51), Politehnica—Voința (60—53) — va avea loc marți : **grupa 7—12** : Sănătatea—„U" Iași (47—55), Crișul—Constructorul (61—50), Voința Tg Mureș—Olimpia (34—49).

COMPETIȚIA ATLETICĂ „CUPA DE CRISTAL"

(Urmare din pag. 1)

după recordmana lumii, **Nadejda Cijova**, și că, cel puțin pînă luna viitoare, este campioana de sală a Europei !).

Hurdlerul cehoslovac **Peter Cech**, finalist olimpic, deținător al unui rezultat de 13,5 s pe 110 mg, este o mai veche cunoștință a campionului român **Nicolae Perța**. **„Sper ca în compania acestui valoros alergător să obțin un rezultat bun, poate chiar standardul de participare la C.E. —** ne-a declarat Perța. **Fiind vorba de o probă scurtă, rezultatul depinde, în foarte mare măsură, de momentul startului. Am lucrat intens, în ultima vreme, pentru o plecare cît mai rapidă".**

Victorios la concursul de la Budapesta (5,00 m la prăjină), **Dinu Pîștalu**, ca și **Nichifor Ligor**, sînt hotărîți, să realizeze o sensibilă îmbunătățire a prestației lor din acest sezon. La Berlin, **Viorica Viscopoleanu** a sărit 6,30 m, dar a avut o încercare, depășită, de peste 6,50 m. Poate că de data aceasta ea va fi în măsură să obțină, regulamentar, o asemenea performanță. Duelul ei cu **Margit Herbst** — **Olfert** (R. D. Germană) se anunță foarte interesant. De notat că cele mai bune performanțe, în aer liber, ale celor două săritoare sînt : 6,82 m în 1968 pentru Viscopoleanu și 6,81 m în 1971 pentru Olfert.

Valentin Jurcă și Mihai Zaharia *măsoară o săritură. Cît o fi fost de lungă ?*

În ceea ce privește săritura în lungime — bărbați, **Valentin Jurcă** ne-a spus că se simte foarte bine și că dorește să obțină un rezultat în preajma recordului țării (7,92 m — 1972 Carol Corbu care, a împlinit ieri 28 de ani. Felicitări !).

Curse spectaculoase, cu sosiri — în mod cert — la fotografie, vor fi cele patru probe de viteză, pe 60 m, plat și peste garduri. Prezența în concurs a unor autentice valori este și o garanție pentru cifre de ridicat nivel internațional.

PROGRAMUL ÎNTRECERILOR

AZI

ora 16 — 60 m F — serii
prăjină
triplusalt
ora 16,15 — 60 m B — serii
ora 16,45 — 60 m F — finală
ora 17,00 — 60 m B — finală
ora 17,15 — înălțime B
lungime F
greutate F

MÎINE

ora 16 — 60 mg F — serii
ora 16,20 — 60 mg B — serii
ora 16,50 — 60 mg F — finală
ora 17,05 — 60 mg B — finală
ora 17,20 — înălțime F
lungime B
greutate B

AZI ȘI MÎINE

PARTIDE-„CHEIE" ÎN CAMPIONATUL DE POPICE

Returul campionatului Diviziei A la popice continuă azi și mîine, cu disputarea etapei a XI-a. După felul cum au debutat majoritatea formațiilor în retur, etapa a XI-a se anunță interesantă. La bărbați, de pildă, Constructorul Galați, fruntașa seriei Sud, va susține un joc foarte dificil pe arena din Giulești, cu Rapid București. **„Partida** — după cum ne spunea Ilie Băiaș, antrenor și jucător la Constructorul — **este deschisă oricărui rezultat, cu toate că noi avem cîteva individualități mai valoroase decît feroviarii".** Rapidiștele vor juca și ele cu o echipă gălățeană, cu Voința, tot la București, dar în acest meci campioanele pornesc mari favorite. O misiune dificilă are Gloria București, a doua clasată în grupa Sud a campionatului feminin, care va evolua la Giurgiu în compania formației Cetatea. În etapa trecută, Cetatea a produs cea mai mare surpriză, obținînd victoria la Băicoi, în fața Petrolului, care, de regulă, nu pierde „acasă". Alte jocuri decisive se anunță la Arad (U.T.A. cu Voința Tg. Mureș) — la femei, la Satu Mare (Lemnul cu I. C. Oradea) și Ploiești (Rafinăria Teleajen cu Constructorul București), — la bărbați.

Înaintea etapei a XI-a, clasamentele se prezintă astfel: FEMININ — seria Sud: 1. Rapid Buc. 18 p (14123 p d), 2. Gloria București 12 p (11492), 3. Cetatea Giurgiu 12 p (11133), 4. Laromet Buc. 10 p (11368), 5. Voința Constanța 10 p (11351), 6. Metrom Brașov 10 p (11411), 7. Voința Buc. 8 p (11404), 8. Petrolul Băicoi 8 p (11279), 9. Voința Galați 8 p (9023), 10. Voința Ploiești 4 p (11327). **Seria Nord: 1. Voința Tg. Mureș 16 p (11611)**, 2. Voința Craiova 16 p (11370), 3. Voința Cluj 14 p (11873), 4. U. T. Arad 10 p (11372), 5. Voința Oradea 10 p (11141), 6. C.S.M. Reșița 8 p (11379), 7. C.F.R. Tg. Mureș 8 p (10930), 8. Voința Mediaș 6 p (11269), 9. Hidromecanica Brașov 6 p (11246), 10. Dermagant Tg. Mureș 4 p (8922).

MASCULIN — seria Sud: 1. Constructorul Galați 16 p (25872). 2. Rafinăria Teleajen Ploiești 14 p (25564), 3. Flacăra Cîmpina 12 p (24077), 4. Gloria Buc. 10 p (25206), 5. Rapid Buc. 10 p (24859), 6. Voința Buc. 10 p (24817), 7. Petrolul Ploiești 10 p (24760), 8. Dacia Ploiești 10 p (24194), 9. Victoria Bod 6 p (23136), 10. Constructorul Buc. 4 p (23195). **Seria Nord: 1. Voința Cluj 14 p (19794) — din 9 jocuri**, 2. Jiul Petrila 14 p (19469), 3. C.F.R. Tg. Mureș 14 p (19345), 4. I. C. Oradea 12 p (20616), 5. Minaur Baia Mare 10 p (24729), 6. Electrica Sibiu 10 p (24513), 7. C.F.R. Timișoara 8 p (19323) — din 9 jocuri, 8. Industria sîrmei Cîmpia Turzii 6 p (23661), 9. Lemnul Satu Mare 6 p (23866), 10. Voința Tg. Mureș 4 p (24090).

CAMPIONATELE DE SCHI-FOND

(Urmare din pag. 1)

registrează astfel, după o perioadă de eclipsă, o spectaculoasă revenire în primul plan al categoriei. El, ca și „secundul" **Gheorghe Duca** au înregistrat timpi foarte buni care ar fi adus celor doi locurile 2 și 3 în întrecerea seniorilor! Remarcabilă clasarea pe locul 3 a lui **Adrian Mocanu.**

Cea mai echilibrată cursă a fost aceea a senioarelor. În lipsa șefei de promoție **Elena Bașa** (indisponibilă din cauza unui accident, pentru întregul sezon), lupta a fost extrem de strînsă, primele trei locuri revenind elevelor lui **Jean Sumedrea** (Tractorul), **Rodica Clinciu** și surorile **Barabaș.** În imediata lor apropiere, la numai o secundă, s-a clasat reprezentanta din Vatra Dornei, **Iuliana Pața. REZULTATE TEHNICE. 15 km, seniori: 1. GHEORGHE CÎRNIȚĂ** (Dinamo) — campion național — 56:28; 2. Gheorghe Voicu (A.S.A.) 58:37; 3. Ion Teposu (Dinamo) 58:52; 4. Gheorghe Cercel (A.S.A.) 58:59; 5. Ioan Mîrzea (A.S.A.) 59:05; 6. Nicolae Cristolovean (A.S.A) 59:21; 7. Gheorghe Cîmpoi (A.S.A.) 59:27; 8. Ion Catargiu (Dinamo) 59:31; 9. Moise Stoian (A.S.A.) 60:24; 10 Nicolae Dudu (I.E.F.S.) 61:11. **15 km, tineret: 1. FRANCISC FORICO** (Dinamo) — campion național — 57:22; 2. Gheorghe Duca (Dinamo) 58:34; 3. Adrian Mocanu (Dinamo) 59:20; 4. Cornel Mandruș (A.S.A.) 59:30; 5. Gheorghe Ionetecu (Dinamo) 61:12; 6. Petre Ciobanu (Cîmpulung Moldovenesc) 61:14. **5 km, senioare: 1. RODICA CLINCIU (Tractorul)** — campioană națională — 23:01; 2—3 Lucia și Adriana Barabaș (Tractorul) 23:15; 4. Iuliana Pața (Vatra Dornei) 23:16; 5. Iuliana Demeter (I. P. Oradea) 23:35; 6. Georgeta Bărăscu (I. P. Oradea) 24:20.

Simbătă au loc probele de ștafetă.

„CUPA TINERETULUI"

(Urmare din pag. 1)

Aurelia Vlad (tenis de masă), **Denis Barbu** și **Lucia Posea** (șah).

În același timp la Grupul școlar cooperatist sînt în curs de desfășurare competițiile de șah și tenis de masă. Tot aici au loc întreceri de gimnastică modernă.

Ambele școli au adus în întreceri peste 800 de concurenți și concurente.

D. SOARE, corespondent

SPORTURILE DE IARNĂ, ÎN ACTUALITATE

În orașul Sovata s-a desfășurat etapa pe centru de comune din cadrul „Cupei tineretului" la schi și săniuțe. Au fost prezenți peste 200 de concurenți din așezările de pe valea Tîrnavei Mici și a Nirajului, din comunele Fîntînele, Singiorzul de Pădure, Neaua, Miercurea Nirajului, Măgherani, Eremitu, Ghindari și din orașul Sovata.

Cîștiva dintre cîștigători: **la săniuțe, 11—14 ani,** Attila Hajdu (Sovata) și Etelka Kalman (Ghindari); **15—19 ani,** Josef Barabas și Magda Kovacs (satul Chibed, comuna Ghindari). La schi, **fond (2 km) 11—14 ani,** Sandor Lukacs (Sovata); **slalom,** Zoltan Elekes și Margit Deneș (Sovata) **fond (3 km), 15—19 ani,** Mihaly Iszlany (Măgherani) și Ildiko Bereczki (Miercurea Nirajului); **slalom,** Jozsef Ilyes (Măgherani) și Ildiko Adorjani (Miercurea Nirajului); **fond, pînă la 30 de ani:** Endre Kaffai (Neaua).

Arpad FEKETE, corespondent

ȘAH LA HUNEDOARA

Vitregit de zăpadă, municipiul de pe valea Cernei — Hunedoara — n-a rămas totuși în afara întrecerilor pentru „Cupa tineretului", în locul concursurilor de schi și săniuțe organizîndu-se cele de șah. Printre cîștigători: **Daniela Sangheli, Carmen Popescu, Viorica Borontea, Vasile Bolca, Cornel Ardelean** și **Alecu Dobrotă.**

De subliniat sprijinul tehnic adus la reușita întrecerii de către profesorii **Constantin Ghenea, Valentin Berbecaru, Mihai Niculescu** și **Aurora Rusu.**

Ion VLAD, corespondent

PE PÎRTII — VIITORII... BOBERI!

Sub îndrumarea profesorului **Victor Ivan,** elevii Școlii generale din comuna Ploieștiori (județul Prahova) au luat parte la întrecerile pe școală ale „Cupei tineretului" la săniuțe.

CLASAMENT GENERAL, băieți: 1. G. Gheorghe (cl. a VIII). 2. A. Popescu (VII), 3. N. Manole (VI); **fete:** 1. Elena Radu (VI), 2 Svetlana Mihai (V), 3. Doinița Mihai (VI).

Florian ALBU, coresp. județean

Unde mergem

SÎMBĂTĂ

ATLETISM: **Sala „23 August"**, de la ora 16: concursul internațional „Cupa de cristal".

BASCHET: **Sala Floreasca**, de la ora 17,15: P.T.T. — Voința (B,m); ora 18,30: Dinamo — Steaua (A, m); I.C.H.F. — Rapid (A, m); **sala Arhitectura**, de la ora 16: Arhitectura — Universitatea (B, m), Arhitectura — P.T.T. (B, f), Universitatea — medicina (B, f).

FOTBAL: **Stadionul Giulești**, de la ora 15,30: partida Rapid — Steaua.

LUPTE: **Sala Giulești**, de la ora 17: tradiționalul concurs de greco-romane „Cupa 16 Februarie", organizat de clubul Rapid.

VOLEI: **Sala Constructorul**, ora 16,30: C.P.B. — Viitorul (f.B); sala **Institutului pedagogic**, ora 18: Universitatea — Progresul (f, B); sala **Flacăra roșie**, ora 18: Spartac — Flacăra roșie (f,B)

DUMINICĂ

ATLETISM: **Sala „23 August"**, de la ora 16: concurs internațional „Cupa de cristal"

BASCHET: **Sala Constructorul**, ora 11: A.S. Armata — Mine Energie (B.m).

BOX: **Sala Progresul**, de la ora 10: gală în cadrul campionatului republican de juniori.

LUPTE: **Sala Giulești**, de la ora 9: tradiționalul concurs de greco-romane „Cupa 16 Februarie", organizat de clubul Rapid.

POPICE: **Arena de la clubul Uzinelor Republica**, de la ora 8: Gloria București — Dacia Ploiești; **arena Giulești**, de la ora 8: Rapid București — Constructorul Galați, meciuri în cadrul campionatului masculin, Divizia A.

VOLEI: **Sala Floreasca**, ora 9: Confecția București — C.S.M. Delta Tulcea (m,B); ora 14: Electra — Medicina (m B); sala **UREMOAS**, ora 10: Confecția — Ceahlăul P. Neamț (f,B).

LOTO—PRONOSPORT INFORMEAZĂ

O NOUĂ FORMULĂ TEHNICĂ LA TRAGEREA EXCEPȚIONALĂ PRONOEXPRES DIN 17 FEBRUARIE 1974

La 17 februarie a.c., se organizează o tragere excepțională Pronoexpres, care se va desfășura după o nouă formulă tehnică, mult mai avantajoasă pentru participanți decît cele precedente.

Iată cîteva avantaje oferite participanților prin noua formulă:

— Se efectuează un număr sporit de extrageri (6 în loc de 5).

— Se extrag mai multe numere (51 în loc de 40).

— Variantele de 6 lei participă la 3 extrageri a cîte 8 numere (în loc de 2, ca la tragerile anterioare).

— Variantele de 15 lei participă în plus la 3 extrageri a cîte 9 numere (în loc de 3 extrageri a numai 8 numere ca în trecut).

Pe lista de premii găsim cîștiguri de 100.000 lei, autoturisme „Dacia 1300", excursii în R.D. Germană, Italia, Iugoslavia, Bulgaria.

Alte amănunte în toate prospectele tragerii, care se găsesc în agențiile Loto-Pronosport.

Astăzi este ultima zi pentru depunerea buletinelor la concursul Pronosport de mîine.

NUMERELE EXTRASE LA TRAGEREA LOTO DIN 8 FEBRUARIE 1974

FOND GENERAL DE PREMII: 1.101.569 lei. Extragerea I: 83 24 13 11 35 63 89 48 32. EXTRAGEREA a II-a: 59 72 30 45 38 84 55 33 1. Plata premiilor pentru această tragere se va face în Capitală începînd din 18 februarie pînă la 8 aprilie, iar în țară începînd din 21 februarie pînă la 8 aprilie 1974 inclusiv.

PREMIILE TRAGERII LOTO DIN 1 FEBRUARIE 1974

Extragerea I: Cat. I: 1 variantă 25% a 87.859 lei și 1 variantă 10% a 35.143 lei; cat. 2: 2,35 a 31.405 lei; cat. 3: 14,30 a 5.161 lei; cat. 4: 29.55 a 2.497 lei; cat. 5: 145,85 a 506 lei; cat. 6: 223,10 a 331 lei.

Extragerea a II-a: cat. A: 1 variantă 25% a 79.888 lei și 1 var. 10% a 31.955 lei; cat. B: 4 var. 25% a 11.184 lei și 5 var. 10% a 4.474 lei; cat. C: 12,30 a 5.456 lei cat. D: 25,80 a 2.621 lei; cat. E: 72,60 a 924 lei; cat. F: 126.05 a 532 lei; cat. X: 1758 a 100 lei.

Premiul de 87.859 lei jucat 25% de la categ. I a fost obținut de Cotoarbă Constantin din Brașov, iar premiul de 79.888 lei de asemenea jucat sfert de la categ. A a fost obținut de Iordache Vasile din Ploiești.

fotbal

REMUS CÎMPEANU ÎN PRAGUL RETRAGERII

315 MECIURI ÎN DIVIZIA A, SUB CULORILE LUI „U"

● DRAGOSTE STATORNICĂ PENTRU ECHIPA „ȘEPCILOR ROȘII"

Remus Cîmpeanu este unul dintre... bătrînii noștri divizionari. Căpitanul „șepcilor roșii" — caz rar, dacă nu chiar unic — jucător fiind, deține și o funcție oficială, aceea de secretar al unui club de tradiție în fotbalul nostru, cu o istorie încărcată de isprăvi deosebite, demne de respect și de laudă. Cel mai vechi jucător al studenților de pe Someș (a fost promovat în prima echipă cu aproape 20 de **ușor nici pentru unul care a jucat un an sau doi, dar pentru noi, cei care am făcut-o timp de aproape două decenii..."**

În campionatul trecut, Remus Cîmpeanu a trecut granița celor 300 de meciuri jucate în Divizia A, înscriindu-și numele în grupul celor foarte puțini de la noi care au reușit această performanță rară. La sfîrșitul turului actualului campionat statisticienii fotbalului nostru **și Ciocan este vorba, pentru că pe Crețu toată lumea îl cunoaște, el numărîndu-se printre cei mai buni fundași din țară. Unul din acești trei jucători îl va înlocui pe... Remus Cîmpeanu".**

Ani la rînd purtător al banderolei de căpitan de echipă, jucător exemplar, partizan nedezmințit al fair-play-ului, Cîmpeanu ne spunea zilele trecute, după primele meciuri de verificare ale echipei sale, că „U" se află în plin proces de întinerire, în **căutarea acelui** elan specific ei, specific celor 17, 18 sau 20 de ani. Aprobă din **CONVINGERE FERMA** strădaniile antrenorilor în această privință. **Este** și motivul pentru care **s-a** hotărît să părăsească gazonul, oferind un... loc celor din noul val al lui „U", în rîndul cărora se află și **Septimiu Cîmpeanu,** unul dintre cei mai talentați juniori (16 ani) ai clubului clujean. Despre copilul fratelui său ne-a vorbit ponderat — așa cum i-a plăcut să fie mereu — și realist, ca întotdeauna: **„Este destul de tehnic, foarte rapid în execuții, cu șut și cu un dezvoltat simț al porții, dar îi lipsește forța necesară pentru a face față, deocamdată, cerințelor primei divizii. Un an sau doi de pregătire atentă, de muncă asiduă și Septimiu poate deveni un bun jucător de Divizia A".**

La „Trei Brazi" și în perioada care a urmat, **Remus Cîmpeanu,** veteranul „șepcilor roșii", **s-a** pregătit cu rîvnă, seriozitate, conștiinciozitate, și dăruire. S-a pregătit exemplar. Ca la 20 de ani. Ca și cînd despărțirea de gazon s-ar afla undeva departe, peste multe campionate. Și, totuși, în primăvară, clubul clujean va sărbători retragerea căpitanului echipei de fotbal, unul din jucătorii care merită prețuirea unanimă a tuturor celor ce îndrăgesc fotbalul, sport de care, în fapt, Remus nu se va despărți niciodată.

Septimiu, *în stînga (16 ani),* Remus, *în dreapta (35 ani) sau două generații la ora schimbului de ștafetă.*

Foto: Dragoș NEAGU

Laurențiu DUMITRESCU

MECIURILE AMICALE DE ASTĂZI ȘI MÎINE

Cu trei săptămîni înaintea deschiderii oficiale a sezonului, agenda meciurilor amicale este foarte încărcată. Vă prezentăm cele mai atractive întîlniri.

Astăzi, de la ora 15,30, stadionul Giulești găzduiește o partidă între două echipe ale căror evoluții sînt așteptate cu interes: RAPID — STEAUA.

„Capul de afiș" al programului de mîine este deținut de partida de la Pitești, unde **F.C. Argeș** va juca, în meci-revanșă, cu formația bulgară **Etar Tîrnovo,** clasată pe locul III în campionat și în a cărei componență se află trei jucători selecționați în prima reprezentativă a Bulgariei.

În rest, agenda „amicalelor" de mîine cuprinde partidele:

PLOIEȘTI: Petrolul — Selecționata de tineret

GALAȚI: Fotbal club — Dinamo (stadion Dunărea, ora 11).

SIBIU: Șoimii — Steagul roșu

LUGOJ: Vulturii Textila — Jiul

CONSTANȚA: Fotbal club — Electrica Constanța

UNIVERSITATEA CRAIOVA ȘI-A ÎNCEPUT TURNEUL ÎN LIBAN

Echipa **Universitatea Craiova** și-a început turneul în Liban, jucînd la **Beirut** în compania formației **Homenetmen.** Întîlnirea s-a încheiat cu un rezultat de egalitate: 0—0. În al doilea meci al turneului, liderul campionatului nostru va întîlni pe **Racing Beirut.** În continuare, studenții craioveni vor juca la **Damasc,** iar luni, 11 februarie, se vor înapoia în țară.

STEAUA (tineret-rezerve) — CHIMIA RM. VÎLCEA 0—0

Într-un meci amical disputat pe stadionul Ghencea, formația de tineret-rezerve **Steaua** — în care au evoluat, printre alții, **Coman, Smarandache, Iovănescu, Aelenei, Răducanu, Agud** și **Szabados** — a întîlnit lidera seriei a II-a a Diviziei B, Chimia Rm. Vîlcea. Jocul, presărat cu multe faze de poartă s-a încheiat la egalitate: 0—0

PAHONȚU — ANTRENOR LA VICTORIA ROMAN

Fostul internațional A și jucător al Petrolului Ploiești, **Gheorghe Pahonțu,** este noul antrenor al divizionarei B, **Victoria Roman.**

O altă echipă din Roman, divizionara C **Danubiana** are, de zilele trecute, un alt conducător tehnic: **Tiberiu Căpățînă.**

G. GROAPĂ — coresp.

CUPA SILVIU PLOIEȘTEANU

În orașele Victoria, Făgăraș și Brașov s-au desfășurat partidele din etapa a II-a a „Cupei Silviu Ploieșteanu". Iată rezultatele: **CHIMIA ORAȘ VICTORIA — STEAGUL ROȘU 0—3 (0—0).** După o primă repriză echilibrată, stegarii și-au impus superioritatea reușind trei goluri spectaculoase prin **Cadar** (min. 48), **Zotincă** (min. 65) și **Györfi** (min 80). **NITRAMONIA FĂGĂRAȘ — C.S.U. BRAȘOV 5—2 (2—0). TRACTORUL BRAȘOV — METROM BRAȘOV 0—0.**

Partida **Carpați Brașov — I.C.I.M. Brașov** a fost amînată. În clasament conduc **Metrom** — 3 p (seria 1) și **Steagul roșu** — 4 p (seria a II-a). Etapa a III-a se va disputa la 13 februarie.

CUPA ȘTEFAN BARBU

În organizarea comisiei de fotbal a **C.J.E.F.S. Arad** au început jocurile celei de a treia ediții a „Cupei Ștefan Barbu". La competiție participă patru echipe. **Unirea Arad** (Div. B), **Gloria, Constructorul** și **Strungul,** toate trei din Arad (Div. C). În prima partidă disputată, Unirea a învins Gloria cu 2—1 (1—1). Paralel cu această întrecere se desfășoară la Arad un turneu rezervat formațiilor de juniori din raza municipiului.

PREGĂTIRILE DIVIZIONARELOR C

UNIREA TRICOLOR CONTINUĂ PROMOVĂRILE

Divizionara C bucureșteană Unirea Tricolor a avut o comportare oscilantă în turul campionatului, ocupînd locul 8 în clasamentul seriei a V-a. Pentru prima etapă de pregătire în vederea returului, care a început la 11 ianuarie, după un riguros control medical la apelul antrenorului **Dumitru Ignat** s-au prezentat următorii jucători: **Costache I., Tănase, Ionescu, Costache II, Pascu, Ștefan, Micu, Otărășanu, Pantă, Neicu, Ion Nicolae, Scorțeanu, Vasilache, Constantin, Ene, Fogoroși.** După cum ne-a informat președintele asociației sportive, **Otto Holzmann,** pentru abateri disciplinare repetate, portarul **Bau** a fost scos din lot, iar **Costache I** și **II,** doi juniori de un real talent au fost promovați în prima formație. În planul de pregătire sînt incluse și o serie de partide amicale cu **Sportul studențesc, Steaua, Progresul** și **Rapid.** Obiectivul propus pentru noul sezon: o comportare constant bună, care să-i aducă un loc fruntaș în clasament.

Pavel PEANĂ

PETROLUL VIDELE NU MAI E O ECHIPĂ DE „50 LA SUTĂ"

În ultimele trei campionate jucate în Divizia C, formația petroliștilor din Videle s-a situat de fiecare dată la mijlocul clasamentului. Ea a acumulat, în fiecare an, în jur de „50 la sută" din punctele puse în joc, dovedindu-se de netrecut pe teren propriu, dar ușor de învins în deplasare. În turul actualei ediții a campionatului, **Petrolul Videle** — din al cărei „11" de bază a fost promovat anul trecut în Divizia A (la Petrolul Ploiești) extrema stîngă **Zamfir,** un jucător de talent — a cedat însă puncte prețioase acasă, fapt ce a făcut ca echipa să termine în toamnă pe ultimul loc al clasamentului seriei a VI-a. Stimulată de programul avantajos pe care îl are în retur (nouă meciuri acasă și numai șase în deplasare), echipa din **Videle** se antrenează intens pe frumosul său stadion, recent reamenajat și gazonat. Antrenorul **Valeriu Mihăescu** are la dispoziție un lot de 17 jucători, majoritatea dintre ei vechi și devotați purtători ai culorilor asociației (**Borza, Iordan, Viorel** și **Marian Columban, Birlă** și **L. Bortea** — reîntors la Videle după un sezon jucat la Șoimii TAROM).

Viorel NICOLESCU-coresp.

Pe temele jocului

A DISPĂRUT ATACANTUL-BULDOZER?

De regulă, fotbalul s-a aflat într-o permanentă schimbare, într-o continuă evoluție. Așezările clasice în teren, la început cu centru half (1—2—3—5), apoi W—M-ul (1—3—2—5), au fost treptat date uitării, odată cu cea de a șasea ediție a C.M. din Suedia făcîndu-și apariția sistemul cu patru fundași, cu multiplele lui variante (4—2—4 4—3—3, 4—4—2), sistem devenit astăzi literă de lege. Noutatea a reprezentat o creștere a spectaculozității, a impus importante modificări în structura metodelor și mijloacelor de antrenament, în scopul măririi vitezei de joc, a unei angajări totale la efort, totul pe fondul unei pregătiri fizice superioare. Sarcinile s-au dublat, treptat existînd o vizibilă tendință spre dispariția posturilor fixe, în sensul măririi razei de acțiune a jucătorilor. Cele mai frecvente perturbații **s-au produs** în linia de atac, compartiment în care clasicele extreme joacă astăzi un rol însemnat în angrenajul tactic al echipei, titularii acestor posturi devenind în unele perioade mijlocași sau chiar puri fundași. Rărirea jucătorilor din compartimentul ofensiv nu i-a scutit însă pe aceștia de îndatorirea lor principală, aceea de a marca goluri, singura cale pentru obținerea succesului. Așadar, sarcina atacanților a devenit extrem de dificilă în fața unor apărări supranumerice. În condițiile existente, ale împuținării componenților primei linii, era firesc să apară un jucător capabil să finalizeze și această sarcină a revenit în general vîrfului de atac, element înzestrat cu calități deosebite (viteză de reacție, detentă, forță, simțul porții).

Odată cu scurgerea timpului, echipele noastre au început să resimtă lipsa unor asemenea jucători — adevărate buldozere, vîrfuri de lance, cu o ținută impozantă, superiori fizic. Cu ani în urmă, chiar și în condițiile în care compartimentul ofensiv dispunea de cinci jucători, deci cînd sarcina centrului înaintaș era ceva mai ușoară, au existat în fotbalul nostru suficiente nume devenite celebre. Un Baratki, Bonihadi, I. Covaci „Sony Niculescu, Andrei Rădulescu și, mai tîrziu, A. Ene, Alexandrescu, Ciosescu sau Manolache sînt cei mai reprezentativi jucători ai genului.

Pe plan mondial, preocupările tehnicienilor s-au îndreptat continuu spre depistarea și formarea tipului de jucător masiv, fixat în centrul liniei de atac, în stare să rezolve singur, cu maximum de eficiență, scopul întregii formații. De exemplu, selecționerul Valcareggi este pus în îmbucurătoarea situație de a alege în centrul liniei de atac a reprezentativei unul dintre numeroșii candidați: Boninsegna, Pulici, Anastasi, Chinaglia, puncheuri ai campionatului italian, bine clădiți, depistați după îndelungi căutări în echipe din categorii inferioare și promovați în prima ligă. La fel putem vorbi și de englezul Chivers, de olandezul Keiser, jucători — etalon pe acest post. Să nu-l uităm nici pe vest-germanul Müller, devenit celebru nu atît prin virtuți tehnice, cît mai ales datorită mijloacelor de a găsi, spontan și sigur, drumul spre gol.

Astăzi, în echipele noastre divizionare, vîrful de atac ideal — care să însumeze toate calitățile arătate mai sus — a devenit o excepție. Sînt apariții rare. Oblemenco și Bălan la Universitatea Craiova, Neagu la Rapid, Mircea Sandu la Sportul studențesc și Adam la C.F.R. Cluj sînt printre puținii reprezentanți ai actualei generații care se apropie de cerințele a ceea ce înseamnă jucătorul de explozie, pericol permanent pentru portar.

Această realitate obiectivă obligă la o permanentă căutare, la depistarea unor jucători tineri, bine dezvoltați fizic, calitate pe fondul cărela să se poată modela deprinderile tehnice și cunoștințele tactice. Să nu uităm că vîrful de atac al actualului lider a fost și un bun atlet și că a devenit acum golgeterul campionatului și datorită calităților fizice. Sigur, că exemplul cu Bălan poate fi considerat o excepție, mai ales că el a început asimilarea noțiunilor asupra jocului de fotbal concomitent cu cele de atletism. Cert este că astăzi, cînd sisteme și idei de joc atît de multiple și variate sînt aplicate mai cu seamă în defavoarea înaintașilor, existența vîrfului de atac masiv, mobil și percutant a devenit o necesitate.

Iată de ce trebuie să existe o permanentă preocupare din partea fiecărui antrenor pentru depistarea, pregătirea și formarea unui asemenea tip de jucător, una dintre principalele modalități care pot servi eforturilor colective ale unei echipe în obținerea rezultatelor favorabile.

Gheorghe NERTEA

DEȚINĂTOAREA CUPEI BATE ACUM LA PORȚILE DIVIZIEI A...

În fotbalul nostru, de o bună bucată de vreme *Chimia Rm. Vîlcea* nu mai este o formație oarecare. Ieșirea din anonimat a „11"-lui vîlcean a început încă din primăvara trecută cînd, deși o simplă divizionară B, cu probleme de supraviețuire în eșalonul secund, obținea rezultate frumoase în Cupă, învingînd, în serie, echipe de A cu veleități. Finalmente, toată lumea o știe, mult invidiatul trofeu a poposit în vitrina, pînă atunci goală, a clubului și notabila performanță a Chimiei i-a dat acesteia „aripi" pentru următorul sezon. *„Mult contează moralul în pregătirea unei echipe de fotbal, în evoluția ei"*, recunoaște și *Gheorghe Nuțescu*, actualul antrenor principal al Chimiei, amabil interlocutor al nostru după amicalul cu Steaua, susținut la sfîrșitul săptămînii trecute, la Rm. Vîlcea. *„Nu numai pentru jucătorii mai puțin cunoscuți* — își reia antrenorul ideea — *ci chiar și pentru cei cu oarecare experiență competițională, în cazul unui Haidu, unui Donose..."*

— Să înțelegem din cele spuse de dv. că, fără reușita în trecuta ediție a Cupei, i-ar fi fost echipei mai dificil să redediteze bunele rezultate în competiția k.o. și să se instaleze în frunte în seria a II-a a Diviziei B?

— Absolut. Și această constatare, nu numai a mea, este cu atît mai valabilă la o echipă care nu cuprinde decît puține valori. Ceea ce nu înseamnă, firește, că doar simpla performanță din Cupă ne-a adus unde sîntem acum. La puțin timp după dublu finală, echipa și-a reluat pregătirile, muncind serios, cum n-a făcut-o pînă atunci. Toți băieții doreau să confirme isprava din Cupă și să promoveze, în anul următor, în Divizia A...

— Apropo. Ce credeți, va cîștiga Chimia seria ei?

— Îmi este greu să vă spun cu certitudine, de pe-acum. De Șoimii Sibiu ne separă un singur punct, de Flacăra Moreni și Metalul Drobeta Tr. Severin, 3 puncte... Sperăm, însă, în succesul final. Și cînd investesc atîtea speranțe, mă bazez, în primul rînd, pe faptul că, în tot timpul iernii, ne-am pregătit cum scrie la carte. Sub toate aspectele, la toții factorii jocului. Că ne aflăm pe drumul cel bun.

— Așadar optimist, în pofida faptului că i-ați pierdut pe *Gojgaru* și pe *Donose...*

— Este drept, un Donose la mijlocul terenului ne va fi greu să găsim curînd. Tricoul lui Gojgaru se află, însă, în mîini bune. L-ați văzut pe Corneliu Nicolae. A dat goluri în toate cele trei amicale de care vorbeam. Este copia fidelă a lui Gojgaru: același gabarit, același stil, aceeași forță de pătrundere și abilitate în manevrarea balonului. Sper să se integreze total în jocul echipei, cu ajutorul verificărilor care vor urma...

— Ce program aveți în continuare?

— Încă o serie de partide, la Rm. Vîlcea și în deplasare cu echipe din țara noastră, două jocuri cu formația cehoslovacă Trenec, o echipă căreia îi vom întoarce vizita. Acolo, în Cehoslovacia, ni s-a asigurat un turneu de 3—4 jocuri. Totul este pregătit dinainte, organele locale, conducerea clubului nostru, prin tovarășii Dinescu și Dragomir, ne creează condițiile necesare. În așa fel încît dorința tuturor vîlcenilor, a întregului oraș — PROMOVAREA ECHIPEI ÎN DIVIZIA A — *să se transforme în realitate.*

Gheorghe NICOLAESCU

PENTRU AMATORII SPORTURILOR DE IARNĂ

și pentru cei ce apreciază farmecul muntelui, ÎNTREPRINDEREA DE TURISM, HOTELURI ȘI RESTAURANTE BUCUREȘTI organizează excursii:

CU AUTOCARELE:

BUCUREȘTI — SINAIA — PREDEAL
cu plecare din cartierele:
— **TITAN — complex A.8 — restaurant „Miniș"**
— **BERCENI — Bdul. Metalurgiei — centrala telefonică**
— **DRUMUL TABEREI — cinematograful „Favorit"**
— **PIAȚA PALATULUI R.S.R. — restaurantul „Cina".**
Costul excursiei = 67 lei

BUCUREȘTI — SINAIA — PREDEAL — POIANA BRAȘOV
cu plecare din:
— **Piața Palatului R.S.R. — restaurantul „Cina"**
Costul excursiei = 77 lei.

IMPORTANT!

Plecările au loc în fiecare duminică la orele 7,00, iar în costul biletului, care se achită DIRECT LA AUTOCAR, este inclus și dejunul. Cei ce doresc să-și rezerve locuri din timp se pot înscrie și achita costul excursiei la filialele de turism din Calea Victoriei nr. 100 și Bdul. Republicii nr. 68, plecarea autocarelor urmînd a se face din Piața Unirii.

CU TRENUL PE ITINERARIILE:

BUCUREȘTI — SINAIA — BUȘTENI — PREDEAL — de 1 zi
Cu plecări în fiecare duminică, din:
— **GARA DE NORD la orele 5,12**
— **GARA BASARAB la orele 8,00**
Costul excursiei — 37 lei.

BUCUREȘTI — SINAIA — BUȘTENI — PREDEAL — de 1½ zile
Cu plecări în fiecare sîmbătă, din GARA DE NORD, la orele 14,58.
Costul excursiei — 87 lei.

LA CABANELE DE PE VALEA IALOMIȚEI ȘI VALEA PRAHOVEI — de 1½ zile, organizate și la cererea colectivelor din întreprinderi, instituții, școli și facultăți:

CU AUTOCARELE:

BUCUREȘTI — SINAIA — PREDEAL — POIANA BRAȘOV — de 1½ zile.

Înscrieri și informații, la filialele de turism din Calea Victoriei nr. 100 și Bdul. Republicii nr. 68 — telefon 15.74.11 și 14.08.00.

(7616)

SPORTUL ÎN LUME

Azi, la Budapesta, în C.C.E.

VOLEIBALISTELE DE LA RAPID ÎNTÎLNESC FORMAŢIA N.I.M., DEŢINĂTOAREA TROFEULUI

Voleibalistele de la **Rapid** întîlnesc azi, la Budapesta, în cadrul celui de al treilea tur al Cupei campionilor europeni, pe deținătoarea trofeului, formația **N.I.M.**, urmînd ca partida retur să se desfășoare la 16 februarie la București. Antrenorii celor două echipe **Davila Plocon** și **Hera Gabor**, vor trimite în teren, după toate probabilitățile, următoarele sextete: **RAPID — Eugenia Rebac, Constanța Bălășoiu, Martha Szekely, Florica Fugigi, Elena Crișan, Cristina Bălțărețu**; rezerve: **Ruxandra Vraniță, Virgina Stamatopol, Ileana Sabău**; **N.I.M. — Gerhardt, Buzek, Banhegyi, Szalay, Steiner, Enekes**; rezerve: **Farkas, Weber, Szijjarto, Beck.**

Meciul are loc, începînd de la ora 19 (ora Bucureștiului), la Sportcsarnok.

FLORIN GHEORGHIU, PE LOCUL DOI ÎN TURNEUL DE LA TORREMOLINOS

Remiză cu olandezul Langeweg, în runda a 3-a

MADRID, 8 (Agerpres). — În runda a treia a turneului internațional de șah de la Torremolinos, Lombardy l-a învins pe Ruiz, Tarjan pe Sanz, iar Esteve a cîștigat la Martin. Marele maestru român Florin Gheorghiu (cu piesele negre) a remizat, în 12 mutări, cu maestrul olandez Christian Langeweg. Celelalte trei partide ale rundei s-au întrerupt. Partidele întrerupte în runda anterioară s-au încheiat cu următoarele rezultate: Torre — Langeweg 1—0; Tarjan — Ruiz remiză.

În clasament, pe primul loc a trecut Jim Tarjan (S.U.A.), cu 2½ puncte, urmat de Fl. Gheorghiu (România), W. Lombardy (S.U.A.), G. Esteve (Cuba) și J. Sanz (Spania) — cu cîte 2 puncte, P. Torre (Filipine) și H. Vesterinen (Finlanda) — 1½ puncte și cîte o partidă întreruptă etc.

CAMPIONATELE MONDIALE DE SCHI ALPIN

SPORTIVELE AUSTRIECE AU DOMINAT PROBA DE COBORÎRE

SAINT MORITZ, 8 (prin telefon, de la trimisul nostru).

Vremea continuă să fie capricioasă la culme și pune probleme deosebite tuturor participanților la C.M., dar, mai ales, comitetului de organizare, care se vede obligat, din nou, să aducă schimbări programului deja modificat. Miercuri, de exemplu, cursa „non-stop" de coborîre pentru fete a fost anulată și s-a executat o recunoaștere a traseului pe o ceață deasă și o ninsoare puternică. Cu băieții la fel. Vineri trebuia să se desfășoare „non-stopul", dar s-au făcut două coborîri de recunoaștere, în condiții deosebit de grele.

Joi a avut loc totuși coborîrea fetelor. Pîrtia a măsurat 2 400 m, cu o diferență de nivel de 575 m, pe care au fost instalate 23 de porți cu pînze reflectorizante. Trebuie spus că parcursul, prin cantitățile de zăpadă căzută, nu a fost nici prea greu, nici de o viteză excesivă. Dificultăți enorme a ridicat, însă, orientarea în teren, în plaj alpin, mai ales la schimbările de direcție și pantă. Conform pronosticurilor, Austria a repurtat un frumos succes individual prin **Annemarie Proell-Moser**, ca și o victorie scontată pe echipe ocupînd locurile 1—3—4.

Cu toate segmentele corporale strînse, mai mult un bolid decît o schioară, „Annemi" (cum o alintă prietenii) a făcut o coborîre excepțională, mai ales în partea a doua a traseului unde și-a continuat cursa exclusiv pe baza reflexelor și a impulsurilor pe care le primea prin intermediul schiurilor asupra conformației terenului. De două ori a fost gata să cadă, dar a avut forța necesară reechilibrării, devansînd cu aproape o secundă o altă celebră schioară, surprinzător de bine clasată în proba de coborîre, canadianca **Betsy Clifford** (fostă campioană mondială la slalom uriaș în 1970). În prima porțiune a traseului, canadianca a avut un timp mai bun ca al cîștigătoarei, dar spre sfîrșit nu a mai putut rezista ritmului drăcesc impus de Annemarie Proell-Moser. Neașteptat de slab pentru toată lumea și mai ales pentru gazde, sportivele elveține, care au ocupat locurile 5—11—20 și 27. Nici tinerele reprezentante ale Franței nu au putut reface handicapul enorm care le despărțea, în proba de coborîre, de austriece și s-au mulțumit cu locurile 10—12—15 și 19.

Vineri s-a anulat, din nou, cursa „non-stop" pentru băieți. Au fost executate, totuși, două coborîri de antrenament. Din cauza vizibilității reduse, mulți schiori au căzut, iar favoriții întrecerii au mers destul de prudent. Normal ar trebui ca proba de coborîre să se dispute simbătă.

În proba feminină de salom special, tînăra **Anny Wenzel** (Lichtenstein), în vîrstă de 19 ani, a cucerit titlul de campioană mondială, realizînd în cele două manșe timpul de 94,63. Ea a fost urmată de **Michele Jacot** (Franța) în 95,15, **Marie Lise Morerot** (Elveția) cu 95,29 și **Fabienne Serrat** (Franța) cu 95,61. Aceasta din urmă a cîștigat titlul de campioană a lumii la combinata alpină.

Mihai BĂRA

A 8-A EDIȚIE A C. M. DE HANDBAL MASCULIN

REPREZENTATIVA POLONIEI DOREȘTE SĂ SE CALIFICE ÎN SEMIFINALE

După cum se știe, reprezentativa masculină de handbal a **Poloniei**, participantă la cea de a VIII-a ediție a campionatelor mondiale, concurează în grupa B alături de echipele **României, Spaniei** și **Suediei.** Specialiștii polonezi recunosc în unanimitate că va fi foarte greu reprezentativei noastre să depășească echipa României, în schimb speră că se vor putea obține victorii în partidele cu echipele Suediei și Spaniei.

După insuccesul din turneul olimpic (locul 10), conducerea tehnică a echipei a fost încredințată prof. **Stanislaw Majorek,** antrenor al echipei Stal Mielec din prima divizie.

Pentru o pregătire cît mai bună în vederea jocurilor din cadrul campionatelor mondiale din R.D. Germană, s-a decis ca întîlnirile din cadrul turului campionatului polonez de handbal să fie întrerupte, pentru a da posibilitate lotului lărgit să se poată dedica unor antrenamente cît mai complexe. Astfel, etapele turului care trebuiau să se desfășoare toamna trecută n-au mai avut loc.

Reprezentativa Poloniei a disputat jocurile de calificare, învingînd cu 20—13 și 21—13 echipa Olandei și cu 25—16 echipa Elveției. Al doilea joc cu echipa Elveției s-a terminat la egalitate: 17—17. De asemenea, reprezentativa Poloniei a participat la competiția dotată cu „Cupa Mării Baltice", desfășurată în R.F. Germania.

Lotul lărgit cuprinde 25 de jucători, supuși în prealabil la diferite teste și care se pregătesc la centrul sportiv Gdansk-Oliwa. Se acordă o deosebită atenție pregătirii fizice, membrii lotului efectuînd zilnic alergări pe plajă, completate, apoi, cu alte exerciții în sala de sport a Institutului de educație fizică din localitate.

CORESPONDENȚĂ SPECIALĂ PENTRU

Sportul

Pentru prima oară, jucătorii fac zilnic ședințe de masaj. Antrenorul Majorek a schimbat complet metodele de pregătire. În plus, a promovat jucători tineri și talentați de la echipele divizionare, formînd de pe acum un lot de perspectivă în vederea viitorului turneu din cadrul J.O.

Printre cei selecționați se află: **Alfred Kaluzinski** — din Cracovia, **Marek Panas** și **Ryszard Kuzik** — din Gdansk, **Jerzi Klempel** — din Wroclaw, **Henryk Trojanovski** — din Mielec, **Wojciech Gwozdz** — din Zabrze. În comparație cu echipa care a evoluat la O., s-a produs o întinerire de 40 la sută.

În decembrie 1973, echipa Poloniei a susținut două partide în compania echipei Franței, cîștigînd cu 20—15 la Paris și 24—15 la Nantes. În continuare, a jucat la Hanovra cu echipa locală P.S.V., de care a dispus cu 22—17. Ultimele jocuri de pregătire le va susține la 16 și 17 februarie, cînd va întîlni echipa R.D. Germane la Dessau și Brandenburg.

Echipa de bază alcătuită de antrenorii **St. Majorek** și **J. Czerwinski** este următoarea: **Andrzej Szymczak** — portar (de la formația Anilana Lodz, născut în 1948, înălțime — 1,93, greutate — 86, 73 de jocuri în echipa Poloniei), **Engelbert Szolc** (Pogon Zabrze; 1943; 1,82; 86; 57); **Zygfryd Kuchta** (Anilana Lodz; 1944; 1,89; 88; 73); **Jerzy Klempel** (Slask Wroclaw; 1953; 1,92; 86; —); **Zbignyew Dybol** (Grunwald Poznan; 1947; 1,72; 71; 51); **Marek Panas** (Wybrzeze Gdansk; 1951; 1,86; 90; 15).

În afară de aceștia, din lotul care se pregătește în vederea C.M. vor mai face parte portarii: **Andrzej Szybka** (Spojnia Gdansk: 1945; 1,82: 81; —), **Mieczyslaw Wojkzak** (Pogon Zabrze; 1951; 1,88; 84; —) și jucătorii de cîmp: **Jerzy Melcer** (AZS Bialystok; 1949; 1,96; 85; —), **Wladislaw Popielarski** (Spojnia Gdansk; 1950; 1,75; 78; —), **Alfred Kaluzinski** (Hutnik N. Huța; 1952; 1,90; 80; —), **Andrzej Lech** (Spojnia Gdansk 1946; 1,84; 84; —), **Henryk Trojanowski** (Stal Mielec; 1946; 1,78; 75; —), **Zdzislaw Antkzak** (Slask Wroclaw; 1947; 1,88; 80; —).

Aleksandra KOROLKIEWICZOWA

TURNEE INTERNAȚIONALE DE TENIS

ST. PETERSBURG. — Stan Smith a obținut cu destulă dificultate calificarea în „sferturi", învingîndu-l în trei seturi: 3—6, 7—6, 6—3 pe englezul Chris Mottram. Campionul sovietic Aleksandr Metreveli l-a eliminat cu 7—5, 6—2 pe australianul Geoff Masters, cehoslovacul Jiri Hrebec a dispus cu 6—1, 6—3 de americanul Raz Reid, iar mexicanul Raul Ramirez a cîștigat cu 7—6, 6—3 partida susținută cu australianul Owen Davidson.

FORT LAUDERDALE. Rosemary Casals a învins-o cu 7—6, 6—4 pe Jeanne Evert. În alte partide: Françoise Durr — Sharon Walsh 6—1, 6—1; Nancy Günter — Tory Fretz 6—1, 6—3.

TORQUAY. În semifinalele turneului pentru echipe de tineret: Anglia — Franța 3—0 (Siviter — Haillet 6—4, 7—5; J. Lloyd — Caujolle 7—5, 7—3; Siviter, Lloyd — Haillet, Gauban 6—2, 6—3); S.U.A. — Italia 2—1 (Amaya — Gasparini 6—2, 6—3; Dupre — Borea 7—6, 6—4; în partida de dublu, cuplul american nu s-a prezentat).

NĂSTASE — 237 p!

În urma unor rectificări de punctaj comunicate de organizatorii Circuitului W.C.T., clasamentul grupei I (roșie) are în frunte pe **Ilie Năstase** cu un total de 237 puncte. Au fost incluse bonificațiile acordate pentru rezultatele din sezonul trecut. Pe locul doi este tenismanul iugoslav **Nikola Pilici**, cu 114 p, urmat de **Tom Gorman** (S.U.A.) 102 p, **Tom Okker** (Olanda) 85 p, **Manuel Orantes** (Spania) 62 p, **Patrice Dominguez** (Franța) 54 p. Okker și Orantes n-au jucat în primul turneu al grupei, la Richmond, dar sînt așteptați să ia startul în al doilea, de săptămîna viitoare, la Toronto.

ETAPĂ FĂRĂ SURPRIZE ÎN C.C.E. LA BASCHET

Meciurile dintre Politehnica București și Standa Milano, decisive pentru calificarea în semifinale

La Riga s-a desfășurat cel de al doilea meci dintre **T.T.T. Daugava**, campioana Uniunii Sovietice și a continentului și **Politehnica București**, campioana României, contînd pentru turul II al grupelor sferturi de finală din C.C.E. la baschet feminin. Sportivele sovietice au dominat net și au cîștigat cu 100—45 (47—20). Cea mai bună jucătoare de pe teren — Semenova, care a înscris 27 p. Daugava, învingătoare și în partida de la București cu 75—42 (46—18), conduce detașat în clasamentul grupei A.

În aceeași grupă, **Standa Milano** a întrecut pe M.T.K. Budapesta cu 60—51 (39—29). Primul joc s-a încheiat cu succesul echipei M.T.K., la scorul de 67—60 (36—27), astfel că baschetbalistele din Milano au realizat un scor general favorabil: 120—118.

Clasament

1. T.T.T. Daugava Riga	2	2	0	336—176	4
2. Politehnica Buc.	2	1	1	240—300	3
3. Standa Milano	2	1	1	209—279	3
4. M.T.K. Budapesta	2	0	2	243—273	2

În grupa B a competiției, **L.K.S. Lodz** — învingătoare și în primul meci cu 73—77 (46—33) — a obținut un nou succes în fața echipei Slavia Praga cu 80—58.

Clasament

1. C.U.C. Clermont-Ferrand	2	2	0	294—205	4
2. Marița Plovdiv	2	1	1	232—254	3
3. L.K.S. Lodz	2	1	1	253—291	3
4. Slavia Praga	2	0	2	251—280	2

Întrecerile din cadrul competiției masculine s-au încheiat cu rezultate scontate. La această oră se cunosc trei din cele patru semifinaliste: **Ignis Varese**, actuala deținătoare a trofeului, **A.S. Berck** (Franța) și **Real Madrid.**

Grupa A: Ignis Varese — Racing Ford Anvers 89—63 (54—26). În primul meci: 100—80 (52—37) pentru Ignis. Maccabi Tel Aviv — A.S. Berck 79—58 (40—29). În primul meci: 115—86 (61—44) pentru A.S. Berck.

Clasament

1. Ignis Varese	2	2	0	370—296	4
2. A.S. Berck	2	2	0	343—311	4
3. Maccabi Tel Aviv	2	0	2	318—354	2
4. Racing Ford Anvers	2	0	2	289—359	2

Grupa B: Radnicki Belgrad — Real Madrid 95—37 (52—46). În primul meci: 113—74 (55—34) pentru Real. U.B.S.C. Viena — Akademik Sofia 109—84 (52—48). În primul joc: 94—79 (44—40) pentru Akademik.

Clasament

1. Real Madrid	2	2	0	411—337	4
2. Radnicki Belgrad	2	1	1	323—355	3
3. U.B.S.C. Viena	2	1	1	343—337	3
4. Akademik Sofia	2	0	2	346—399	2

LOTUL FRANCEZ PENTRU MECIUL DE FOTBAL CU ROMÂNIA

PARIS, 8 (Agerpres). — Federația franceză de specialitate a alcătuit lotul echipei de fotbal în vederea meciului cu selecționata României, programat, în nocturnă, la 23 martie la Paris. Lotul cuprinde 31 de jucători, care vor începe pregătirile în comun, la 18 februarie, în localitatea Voisine Chateau.

PREGĂTIRILE FOTBALIȘTILOR BULGARI

NICOSIA, 8 — Continuîndu-și pregătirile în vederea participării la turneul final al campionatului mondial de fotbal, selecționata Bulgariei a susținut la Morfu un meci de verificare cu echipa reprezentativă a Ciprului. Fotbaliștii bulgari au terminat învingători cu scorul de 4—1 (1—0), prin golurile înscrise de **Bonev** (min. 70, 84 și 86) și **Kolev** (min. 29).

Echipa Bulgariei a aliniat în acest joc următoarea formație: **Stankov — Zafirov, Ivkov, Aladjov, Kolev, Penev, Voinov, Bonev, Petkov (Milanov), Stoianov, Denev (Dimitrov).**

MARY TRECE LA ACȚIUNE!

Luînd în discuție slaba participare a forurilor sportive britanice la pregătirea cadrelor viitoare ale atletismului, ziarul de mare tiraj „DAILY MIRROR" scrie, printre altele:

„O simplă scenă cotidiană: o grupă de copii englezi alergînd veseli sub conducerea profesoarei lor, pe o pistă special amenajată pentru atletism... În dosul acestor risete zglobii se ascunde însă drama instructoarei lor, atleta Mary Peters, campioană olimpică la pentatlon. Cîștigătoarea unicia din puținele medalii de aur cucerite de britanici la München, această atletă a visat ca experiența ei să poată avea o influență binefăcătoare în educația sportivă a tinerelor generații. A ținut sute de conferințe și a semnat mii de autografe, cu scopul de a putea mișca mașina birocratică engleză pentru a-i acorda fondurile necesare dotării școlilor cu piste de atletism. Entuziasmul ei pentru această frumoasă inițiativă s-a stins cu încetul, deoarece în afara unor refuzuri politicoase nu a putut obține vreun alt rezultat.

„Mi-au trebuit zece ani pentru a putea cuceri această medalie de aur pentru țara mea — spune Mary Peters. **Aș fi vrut ca tinerii care debutează în atletism să nu fie nevoiți a parcurge un drum atît de anevoios și plin de dezamăgiri, dar nu am găsit nicăieri decît indiferență și zîmbete ipocrite".** Amărăciunea acestei declarații este concludentă în ceea ce privește atitudinea oficială față de atletismul britanic, care nu depășește indiferența decît în ajunul unor mari competiții internaționale. Poate, ca în cazul lui Mary Peters, inițiativa particulară să producă mult așteptata minune. Căci Mary a construit din micul ei salariu această pistă pentru copii și tot ea îi antrenează benevol.

Odată ce a ieșit din cenușa visurilor, ea și-a dat perfect de bine seama că îndeplinirea lor depinde exclusiv de dînsa și a trecut la acțiune".

din Presa Străină

PROBLEMA ANTRENORILOR

ОГОНЁК

Analizînd situația actuală din fotbalul sovietic, cunoscutul specialist **Lev Filatov** scrie următoarele în revista „OGONIOK" din Moscova:

„...În zilele noastre, o echipă de fotbal, dacă nu poate fi comparată cu o întreprindere sau o fabrică, trebuie cel puțin asemuită cu un atelier, a cărui producție desfășurată pe stadioane și pusă în circulație în milioane de exemplare de către televiziune este foarte solicitată, sau refuzată. Planurile fiecărui sezon sînt întocmite cu grijă de către echipe și nu au fost rare cazurile cînd jucătorii le-au îndeplinit cu entuziasm și satisfacție. Pentru a ajunge la o înaltă măiestrie în fotbal este necesară o incursiune în viitor, dacă vrei un plan cincinal. La el trebuie să colaboreze intens toți cei chemați și cei ce vor să-și dea concursul. Să fie acest plan acoperit de semnături și întărit cu peceți, asemenea străvechilor zapise, deoarece în treburile fotbalului din zilele noastre numărul declarațiilor binevoitoare și al promisiunilor depășește cu mult pe acela al inițiativelor realiste.

Pentru că, ajunși aici, ne lovim de așa numita problemă a antrenorilor și deodată ne aflăm într-un cerc vicios. Să presupunem că planul celor cinci sezoane a fost realizat cu mari eforturi, iar antrenorul care este chemat să-l realizeze și poartă toată răspunderea pentru aceasta ridică din umeri și întreabă: **„Dar cine imi garantează mie că nu sînt scos din atribuții peste un an?"** Un răspuns și o garanție la această replică nu este de așteptat de nicăieri.

Popularitatea antrenorilor este, după părerea mea, supradimensionată și — în ultima analiză — ea se răsfrînge negativ chiar asupra lor. Aprecierile variază, în raport cu rezultatele echipei, de la epitetul „strateg înțelept" pînă la „profan neajutorat". Dar ei nu sînt nici strategi, nici profani ci, în majoritatea lor, oameni activi, buni cunoscători ai tainelor meseriei, de regulă tehnicieni plini de modestie, care nu-și doresc decît să nu fie încurcați în treburi, să nu li se ceară minuni și să nu fie împovărați cu greșelile altora, după fiecare înfrîngere. Neîncetatele schimbări de antrenori, de la o echipă la alta, a devenit adesea o soluție comodă.

Auzim mereu că fotbalul nu este decît un joc sportiv. Ar trebui ca acest adevăr să fie prezent totdeauna, cînd începi să clocotească patimile. Deoarece dacă începem să analizăm cauze și efecte, constatăm că singura măsură care trebuie luată este să lăsăm să triumfe cunoștințele de specialitate, necesitățile sportului în sine, capacitatea de a distinge adevăratele cauze ale unui insucces de ceea ce este trecător sau imponderabil și, mai ales, să ne învățăm a spune lucrurilor pe adevăratul lor nume".

Daily Mirror

KORCINOI-MECKING 6½-4½

Cea de-a 11-a partidă a meciului dintre marii maeștri Viktor Korcinoi (U.R.S.S.) și Costa Mecking (Brazilia), care-și dispută la Augusta (Georgia) calificarea în semifinalele turneului candidaților la titlul mondial de șah, s-a încheiat la egalitate. La mutarea a 42-a Viktor Korcinoi, care a jucat cu piesele albe, a propus remiza, pe care tînărul mare maestru brazilian a acceptat-o. În prezent, scorul meciului este 6½—4½ în favoarea lui Viktor Korcinoi.

TELEX

Meciul de hochei pe gheață dintre selecționata Cehoslovaciei și formației „London Lions", desfășurat la Praga, a revenit hocheiștilor cehoslovaci cu 6—3 (2—1, 1—2, 3—0), prin golurile marcate de Nedomanski (2), Stastny (2), Martinec și Jiri Holik. Punctele oaspeților au fost realizate de Pyatt (2) și Wing.

S-a încheiat a treia etapă a cursei în jurul lumii, desfășurată pe ruta Sydney — Rio de Janeiro (circa 17 000 km). Această etapă, apreciată ca cea mai dificilă din cele patru, a fost cîștigată de iahtul englez „Great Britain II", care a acoperit distanța în 40 de zile, 16 ore, 3 min și 59 sec. În clasamentul general, la timpul compensat, continuă să conducă ambarcațiunea mexicană „Sayula II", care în această etapă a sosit pe locul doi. Ultima etapă este programată pe distanța Rio de Janeiro — Portsmouth.

La Londra s-a disputat recent o întîlnire masculină de floretă între o selecționată europeană și echipa reprezentativă a Angliei. Selecționabilii, care au avut în formație pe francezul Christian Noel, polonezul Witold Woida, vest-germanul Martin Behr și belgianul Roger Hulin, au obținut victoria cu 13—3. Turneul individual a fost cîștigat de Martin Behr cu 7 v., urmat de Noel — 6 v și Wojda — 4 v.

Proba masculină de 500 m din cadrul concursului internațional de patinaj viteză desfășurat la Inzell a fost cîștigată de olandezul Sies Uilkema, cronometrat cu timpul de 41,87. În concursul feminin, patinatoarea olandeză Trinje Nieuwenhuis a obținut victoria în ambele probe disputate: 500 m în 46,34 și 1 000 m în 1:35,70.

În cadrul unei reuniuni de box, care a avut loc la Copenhaga, fostul campion european, danezul Tom Bogs (cat. semigrea), l-a învins prin descalificare, în repriza a 4-a, pe americanul Eddie Owens. Bogs îl va întîlni, la 12 martie, la Londra, pe campionul european al categoriei, englezul John Conteh.

fișier

Patinaj

IRINA RODNINA (U. R. S. S.)

După părerea unanimă, este cea mai bună patinatoare de perechi din cîte au existat vreodată. Mărturie stă impresionanta sa „colecție" de medalii de aur, începută în 1969: 5 la mondiale, 6 la europene, una olimpică. Ultima, adaugată la Zagreb, constituie și un adevărat record, căci nimeni pînă la Rodnina n-a urcat de șase ori pe prima treaptă a podiumului campionatelor europene, în această probă.

Se distinge prin grație, suplețe, extraordinar simț al ritmului, o tehnică fără precedent. Dar și multă voie bună, ceea ce-i permite probabil să treacă peste dificultățile unor antrenamente istovitoare, ale unui efort fizic deosebit în întrecere.

Irina Rodnina s-a născut la 12 septembrie 1949, la Moscova. Este o patinatoare „micuță": 1,52 m înălțime și 48 kg greutate. Studentă a Institutului de cultură fizică. Preferințe extra-sportive: muzica, de la cea clasică la cea populară. De fapt, o preferință care se leagă nemijlocit de disciplina în care este consacrată. Fiindcă ea știe neasemuit de bine să îmbine mișcările pe gheață cu sunetul melodios al cîntecelor din țara sa.

ALEKSANDR ZAIȚEV (U. R. S. S.)

L-am cunoscut numai alături de marii campioane, căreia îi este, de doi ani, nelipsit și valoros partener de întrecere. După propria mărturisire a acesteia „Sașa" Zaițev este un ideal patinator pentru această probă complexă, în care calitățile individuale trebuie amalgamate într-un singur tot cu acelea ale coechipierului.

A fost descoperit de antrenorul Stanislav Juk, același care a format-o și pe Irina. L-a ales dintre mai mulți candidați să ia locul lui Alekseï Ulanov, cu care Irina împărtișe laurii primilor ani de activitate. Motivul alegerii? Ni l-a mărturisit Juk: „Fiindcă este un băiat bun, ascultător, gata să-mi execute întru totul indicațiile. Și — desigur — pentru că poate face aceasta..."

Născut la 16 iunie 1952, de asemenea la Moscova. Ca și partenera sa, este student al aceluiași Institut. Înălțime: 1,75 m; greutate: 69 kg. Pînă acum, de două ori medaliat cu aur la europene, o dată la mondiale.

JAN HOFFMANN (R. D. Germană)

Primul campion de patinaj artistic pe care R. D. Germană îl înscrie pe tabela de onoare a întrecerilor continentale este Jan Hoffmann. Prezent pe ultima treaptă a podiumului încă de anul trecut — atît la C.E. de la Köln cît și la C.M. de la Bratislava — el face acum un salt de două locuri, preluînd succesiunea marelui Nepela, cel care dominase întreg intervalul „olimpic" precedent. O promovare așteptată și firească.

S-a născut la 26 noiembrie 1955, la Dresda. Face parte din gruparea S.C. Karl Marx-Stadt și este antrenat de Jutta Müller, de al cărei nume sînt legate numeroase succese ale patinatorilor din țara prietenă. Foarte stăpîn pe tehnica figurilor obligatorii, dezinvolt și inspirat la „libere". Posedă nu mai puțin de trei sărituri „triple" în programul liber ales, din care — e drept — nu i-a reușit decît una singură, pe gheața europenelor de la Zagreb. Peste o lună, la München, va da o pasionantă luptă pentru titlul mondial, cu așii patinajului de peste Ocean T. Cranston și G. McKellen.

PROLETARI DIN TOATE ȚĂRILE UNIȚI-VĂ!

Sportul

ZIAR AL CONSILIULUI NAȚIONAL PENTRU EDUCAȚIE FIZICĂ ȘI SPORT

ANUL XXX — Nr. 7679 | 4 PAGINI 30 BANI | Duminică 10 februarie 1974

REZULTATE DE EXCELENTĂ VALOARE ÎN „CUPA DE CRISTAL"

DOREL CRISTUDOR, ZENON NOWOSZ ȘI RENATE HOSER AU EGALAT RECORDURILE MONDIALE LA 60 m PLAT

● Aproape 19 metri la greutate femei ● Viorica Viscopoleanu—standard pentru C.E. ● Șerban Ioan la un centimetru de recordul țării

Ieri după amiază au început în sala „23 August" din Capitală întrecerile celei de a 7-a ediții a competiției atletice internaționale „Cupa de Cristal". Cîteva rezultate de valoare certă au marcat debutul tradiționalei dispute indoor: **trei recorduri mondiale, egalate la 60 m fete și băieți (Renate Hoșer, Dorel Cristudor și Zenon Nowosz), o aruncare de aproape 19 m la greutate (Helena Fibingerova) și o săritură (6,44 m) care o menține pe Viorica Viscopoleanu în plutonul fruntașelor europene.**

DOREL CRISTUDOR ȘI IOAN SÖTER ȘI-AU RESPECTAT PROMISIUNEA

Perspectiva imediată a campionatelor europene pe teren acoperit și cea mai îndepărtată a C.E. în aer liber, ca și faptul că în concurs erau înscrise cîteva vedete ale sprintului continental au fost două dintre argumentele care ne-au făcut să fim convinși că la „Cupa de cristal" poate fi egalat recordul mondial în proba masculină de 60 m plat. Și așteptările, iată, ne-au fost din plin confirmate...

În seriile probei, după nici nu mai știm cîte starturi greșite, polonezul **Zenon Nowosz** a avut o plecare bună și a cîștigat cu ușurință în 6,4 secunde, timp cu care își înscrie din nou numele pe lista recordmanilor mondiali și europeni. Puțin mai înainte, speranța noastră, **Dorel Cristudor** reușise să se debaraseze de „complexul" lui 6,6, egalat de nenumărate ori de el și de alți sprinteri români, și cu 6,5 stabilise un nou record al țării și îndeplinise standardul fixat de F.R.A. pentru participarea la „europenele" de la Göteborg.

De la masa presei, din imediata vecinătate a pistei de alergare, i-am urmărit cu toată atenția pe acești doi sprinteri. Ni s-a părut că tînărul nostru atlet se pune mai repede și mai bine pe picioare, pe primii metri ai cursei, în timp ce Nowosz parcă unduia pe culoar mai înainte de a atinge plafonul cel mai ridicat de exploatare a vitezii sale. Acest amănunt, deloc lipsit de importanță pentru o cursă de sprint, mai ales pentru una atît de scurtă, ni s-a părut decisiv atunci cînd, înaintea startului finalei, îl apreciam pe Cristudor ca principal favorit al întrecerii. Și, într-adevăr așa a fost! În timp ce **Dorel Cristudor** a avut o plecare excelentă, foarte rapidă, adversarii săi și în primul rînd Nowosz au pornit greoi. Avantajul, substanțial de altfel, a fost hotărîtor în cea ce privește splendida victorie a recordmanului nostru. Pe de altă parte, el a contribuit în foarte mare măsură la **realizarea unei performanțe de 6,4 secunde cu care și Cristudor devine corecordman al lumii.** Pentru evoluția de ieri, sincere felicitări lui Dorel Cristudor și, în egală măsură, antrenorului său Ioan Söter.

Rezultate tehnice: 1. DOREL CRISTUDOR (ROMÂNIA) 6,4 — record mondial egalat, 2. Eberhard Weise (R. D. Germană) 6,7, 3. Zenon Nowosz (Polonia) 6,7 (în serie: 6,4 s — record mondial egalat) 4. Toma Petrescu (România) 6,7, 5. Grzegorz Madry (Polonia) 6,7, 6. Dan Știrbu (CSM Pitești) 6,9.

Cronici și comentarii de **Romeo VILARA, Hristache NAUM** și **Vladimir MORARU.**
Fotografii de **Dragoș NEAGU**

(Continuare în pag. a 4-a)

SĂ IUBIM ATLETISMUL!

Sîmbătă după-amiază ne-am reîntîlnit în primitoarea casă a atletismului bucureștean. Pe imensul covor de coritan au evoluat — laolaltă — vedete actuale și speranțe ce se vor confirma la Roma sau la Montreal. Cronometrele au fost obligate să-și oprească zumzăitul mai devreme ca oricînd. Pe foile de concurs, alături de cifre așteptate sau surprinzătoare, au fost trecute mențiuni ce-ți dau fiorii bucuriei: record mondial egalat, record național, record al „Cupei de cristal"! Printre cei cu „mențiuni de onoare" — Dorel Cristudor. În primul an de senioriat, el învinge unul dintre recordmanii mondiali și ai Europei, pe polonezul Zenon Nowosz, egalîndu-i performanța supremă. Anul 1974 începe bine pentru atletismul românesc!

Înghesuiți pe laterale, dar fericiți că sînt acolo, peste 1 000 de spectatori nu-și precupețesc aplauzele. Le acordă gratitudinea lor și Renatei Hoser, și „bătrînului" Șerban Ciochină, și Helenei Fibingerova, și Vioricăi Viscopoleanu și celorlalți. În fond, spectatorul de atletism trăiește de fiecare dată bucuria reîntîlnirii cu acest sport minunat, inegalabil ca frumusețe și diversitate, atletismul. Să învățăm de la el și să iubim atletismul.

Să iubim atletismul — rațiunea de a fi a Olimpiadelor, singurele serbări ale lumii întregi.

Să iubim atletismul făuritor de legende și eroi legendari, atletismul lui Paavo Nurmi, Bikila Abebe, Iolanda Balaș și Filbert Bayi.

Să iubim atletismul, sportul care peste secole, înmănunchiate în milenii, și-a păstrat crezul: citius, altius, fortius.

Să iubim atletismul. Dar nu numai din depărtare. Să-l practicăm, să-l învățăm pe copiii noștri să-l iubească, să-l onorăm cu prezența noastră atunci cînd stadioanele îi adună la start pe performeri.

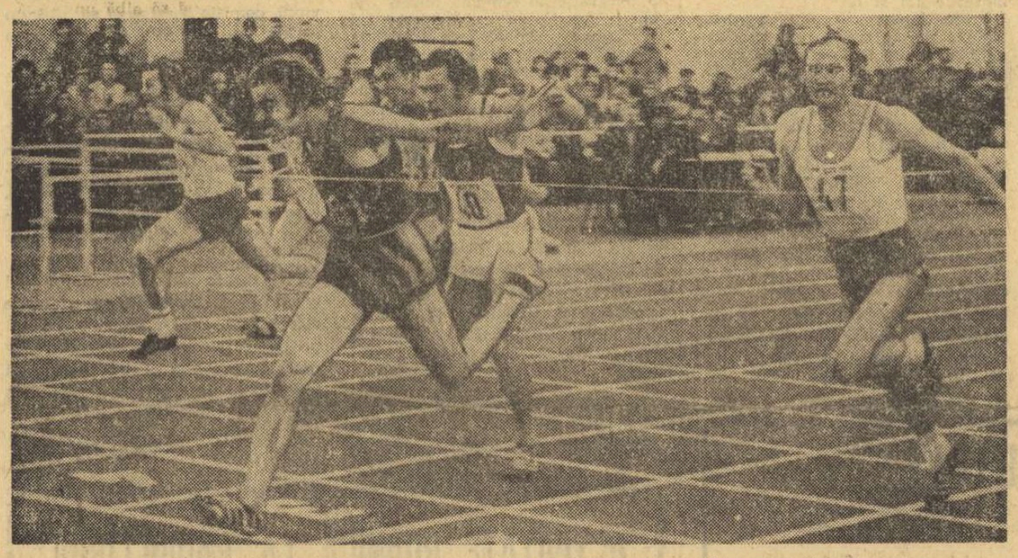

Dorel Cristudor cîștigă clar întrecerea sprinterilor, cu un rezultat excepțional.

Campioana europeană Helena Fibingerova își pregătește o nouă aruncare.

ÎN „CUPA TINERETULUI"

TOT MAI MULTE INIȚIATIVE, TOT MAI MULTE CONCURSURI

La fiecare sfîrșit de săptămînă sute de schiori se întrec în numeroase competiții prevăzute în etapa de iarnă a „Cupei tineretului". Iată un grup de concurenți în așteptarea startului, la Poiana Brașov

Foto: S. BAKCSY

BUCUREȘTI: **SPORTIVII DIN SECTORUL 7 ȘI VOR DESEMNA CAMPIONII LA TENIS DE MASĂ**

Azi, în „Cupa tineretului", un moment important al întrecerilor din Capitală: faza finală în cadrul sectorului 7, rezervată jucătorilor de tenis de masă, băieți și fete. Acest ultim act al întrecerii va fi găzduit de sălile de sport ale Liceului pedagogic și Liceului Tudor Vladimirescu, începînd de la ora 10.

Tot astăzi vor avea loc întreceri de tenis de masă în cadrul sectoarelor 3 și 4. În sectorul 3, de pildă, un concurs important va reuni, de la ora 8, pe elevii Școlii generale nr. 46, în propria sală a școlii. În sectorul 4, locurile de concurs au fost fixate în cadrul Școlilor generale nr. 75,79, Grupului școlar F.R.B. și asociației sportive de cartier „Voinicelul", începînd de la ora 9.30.

Așadar, în Capitală, o zi plină pentru iubitorii tenisului de masă...

LA ÎNTRECERI, STUDENȚII DIN BRAȘOV

În centrul universitar Brașov, întrecerile pentru „Cupa tineretului" au, de fiecare dată, un aspect sărbătoresc, fie că este vorba de competițiile de tenis de masă, sau de schi, baschet, șah sau handbal. La tenis de masă și șah s-a ajuns la finala pe facultăți, în timp ce la baschet se dispută meciurile etapei a IV-a. În același timp, au fost desemnați cîștigătorii pe centrul universitar la schi, pe pîrtiile din vecinătatea hotelului Sport din Poiana Brașov.

Iată și cîștigătorii în probele alpine: fete — **Dana Moldovan** (anul I Matematici-informatică), băieți — **H. Munteanu** (III Industrializarea lemnului).

C. GRUIA, corespondent

BRĂILA: **UN SINCER BRAVO SPORTIVILOR DE LA ȘANTIERELE NAVALE**

În asociația sportivă a Șantierelor navale din orașul nostru au avut loc, recent, întrecerile de tenis de masă și șah, contînd pentru „Cupa tineretului". Dintre cei 113 participanți la tenis de masă, cel mai eficace s-a arătat a fi tînărul sculer **Nicolae Apostol** din sectorul Mecanic-șef. Pe locurile următoare, mecanicul **Mihai Poteraș** și lăcătușul **Costică Mocanu.**

La șah — din cei 70 de concurenți — pe locul I s-a clasat matrițerul **Vică Sevastre** (Mecanic-șef), urmat de electricianul **Gheorghe Necula** și de tîmplarul **Tudor Tudorache.**

Pentru reușita întrecerilor, ca și pentru frumoasa comportare a tuturor participanților, un sincer „bravo" celor de la Șantierele navale — Brăila.

I. BALTAG, corespondent

PESTE 800 DE TINERI LA SCHI ȘI SĂNIUȘ, ASTĂZI LA SINAIA

În organizarea CJEFS Prahova și a Comitetului județean UTC, duminică se desfășoară la Sinaia, cu participarea a aproape 200 de tineri și tinere, faza pe județ a „Cupei tineretului".

Concomitent, în aceeași stațiune, Consiliul municipal Ploiești pentru educație fizică și sport și Comitetul municipal UTC organizează — cu circa 600 de tineri și tinere — o acțiune de masă la schi și săniuș.

Loc de întrecere — șoseaua care urcă din Sinaia către cota 1 400 (săniuțe) și Poiana Stînii (schi-fond și alpine).

Florian ALBU, coresp. județean

Campionatele republicane de schi-fond

Ștafetele Dinamo (m) și Tractorul (f) învingătoare detașate

POIANA BRAȘOV, 9 (prin telefon). Întrecerile din cea de a doua zi a campionatelor naționale de schi-fond au fost așteptate cu interes. Cu atît mai mult, cu cît ștafeta masculină a fost considerată drept un bun prilej pentru revanșă a schiorilor de la A.S.A., I.E.F.S. și I. P. Oradea în urma insucceselor din ziua precedentă, la probele individuale. Dar, în ciuda aprigei dorințe de reabilitare, ierarhiile prestabilite de calculul anterior al hîrtiei n-au fost răsturnate. Prima și a doua ștafetă ale clubului Dinamo Brașov s-au impus, ocupînd locurile 1 și, respectiv, 3. Ele au demonstrat că la această oră, cel puțin, sînt constituite din cei mai valoroși, sau mai în formă alergători. În aceste condiții, reprezentanții A.S.A. Brașov au trebuit să se mulțumească, cu locul secund.

Cum s-au petrecut lucrurile de-a lungul celor patru schimburi ale ștafetei seniorilor?

Primul schior al A.S.A., Nicolae Cristolovean, a reușit să ia avantaj aprinzînd speranțele într-o mult dorită revanșă. Dar schimbul doi al di-

Radu TIMOFTE

(Continuare în pag. a 4-a)

„CUPA CARAIMAN" LA SLALOM URIAȘ

BUȘTENI, 9 (prin telefon). După mulți ani, în frumoasa stațiune de la poalele Bucegilor, pe pîrtia Caraimanul, a avut loc simbăta proba de slalom uriaș la care au participat unii dintre cei mai buni specialiști ai genului din țara noastră. Pîrtia, cu un înalt grad de dificultate (nefolosită mai multă vreme din cauza unor lucrări forestiere) cu o zăpadă înghețată a solicitat la maximum cunoștințele și calitățile schiorilor prezenți la competiția dotată cu „Cupa Caraiman".

La Bușteni și-au trimis reprezentanți 10 asociații și cluburi sportive din întreaga țară. Printre aceștia s-au numărat **Dorin Munteanu, Gheorghe Vulpe, Ion Tîrea, Marin Focșeneanu, Nicolae Crețoi, Maria Cîmpeanu-Cristea, Iudith Tömöri, Minodora Munteanu ș.a.**

Plecarea s-a dat din poienița Calinderu. Traseul a măsurat 1350 de metri, cu o diferență de nivel de 350 m și 34 de porți, pentru băieți, în cele două manșe ale întrecerii, iar pentru fete a măsurat 1200 de metri, cu 30 de porți și s-a disputat o singură manșă.

Pîrtia foarte bună, care pune multe probleme sportivilor, trebuie folosită mai frecvent, deoarece ea constituie una dintre acelea care oferă condiții excelente de antrenament și întrecere. Pe întregul traseu au fost prezenți cîteva mii de spectatori, care au aplaudat cu căldură evoluțiile schiorilor. La băieți cel mai bun s-a dovedit **Dorin Munteanu** (C.S.U. Brașov), care-și confirmă forma și valoarea bună din actualul sezon, iar la fete pe primul loc s-a clasat studenta de la I.E.F.S., **Maria Cîmpeanu-Cristea. REZULTATE TEHNICE: băieți:** 1. Dorin Munteanu (C.S.U.) 1:55,05; 2. Ion Tîrea (A.S.A.) 1:57,02; 3. Nicolae Crețoi (C.S.U.) 1:57,09; 4. Ștefan Moldoveanu (Voința Sinaia) 1:58,07; 5. Gheorghe Vulpe (C.S.U.) 1:58,09; 6. Gheorghe Bucur (A.S.A.) 1:59,03; **fete:** 1. Maria Cîmpeanu-Cristea (I.E.F.S.) 56,09; 2. Iudith Tömöri (Caraimanul) 58,07; 3. Minodora Munteanu (C.S.O. Sinaia) 60,01; 4. Elena Neagoe (Caraimanul) 61,02.

Victor ZBARCEA

MAI BINE CA RENATE STECHER!

Pe aceeași pistă, pe care Renate Stecher, cu doi ani în urmă, realizase 7,3 s, compatrioata sa Renate Hoser a alergat, ieri, cu două zecimi de secundă mai bine, egalînd cea mai bună performanță a ilustrei sale predecesoare ca record al R. D. Germane, european și mondial! Deci, de ieri Renate Hoser se numără printre alergătoarele recordmane ale lumii.

În finala cursei ea a dominat întrecerea de o manieră categorică și spectaculoasă, anunțîndu-se printre favoritele la campionatele de sală de la Göteborg. Comportări remarcabile au avut și învinsele sale care au egalat, în corpore, recordurile țărilor lor!

Rezultate tehnice: **1. RENATE HOSER (R. D. GERMANĂ) 7,1 — RECORD MONDIAL EGALAT, 2. Vera Veljanovska (Iugoslavia) 7,3 — rec. egalat, 3. Carmen Ene (România) 7,3 — rec. egalat, 4. Zdravka Sipoclieva (Bulgaria) 7,3 — rec. egalat, 5. Branislava Gak (Iugoslavia) 7,3 — rec. egalat, 6. Adriana Surdu**

În luptă pentru minge, Georgescu a cîștigat în fața lui Oczelak. Fază din meciul Dinamo — Steaua. Foto: Ion MIHAICA

ÎN DERBYUL CAMPIONATULUI DE BASCHET,

DINAMO—STEAUA 72-62

Disputat ieri seară, în sala Floreasca, derbyul campionatului republican de baschet — meciul Dinamo — Steaua — a fost cîștigat net de prima formație cu scorul de 72—62 (32—28). Am scris net referindu-ne nu atît la cele 10 puncte diferență, cît la maniera categorică în care campionii țării au obținut acest succes, datorită comportării evident mai bune din repriza secundă cînd au dominat permanent, printr-un joc colectiv, omogen, combativ și precis. Prin această victorie, Dinamo (antrenor prof. **Dan Niculescu**) se menține — neînvinsă în fruntea clasamentului și și-a majorat simțitor șansele de a rămîne în posesia titlului.

Întrecerea a debutat în nota de superioritate a steliștilor care, prin Cernat și Oczelak au dominat panourile și au înscris de la semidistanță. Treptat, dinamoviștii și-au întărit capacitatea defensivă și — de la 3—9 în min. 3 — au egalat. Au urmat cîteva răsturnări de scor, dar din min. 20 Dinamo a preluat definitiv conducerea. În repriza a doua, campionii s-au impus de la început, cînd au acumulat un avans de 10—12 puncte pe care l-au păstrat pînă la sfîrșit, deși pe parcurs Novac și Georgescu au fost eliminați pentru 5 faulturi. În echipa Steaua au fost operate schimbări, a fost modificat sistemul de apărare, dar totul a fost în zadar, deoarece eforturile individuale nu au fost completate de unitatea caracteristică unei echipe. În plus, nu a fost utilizată apărarea agresivă, foarte indicată în final și singurul atu care ar fi putut aduce un reviriment în jocul steliștilor.

Cele 134 de puncte ale partidei au fost înscrise de Niculescu 17 (excelent s-a comportat acest tînăr jucător), Popa 13, Novac 12, Chivulescu 12, Georgescu 8, Diaconescu 6, Cernea 4 pentru Dinamo, respectiv Oczelak 18, Cernat 15, Tarău 9, Cîmpeanu 8, Savu 4, Pîrșu 4, Dumitru 2, Ioneci 2. Pentru maniera competentă și autoritară în care au condus acest meci, foarte dificil, arbitrii I. Petruțiu și N. Iliescu merită felicitări.

D. STANCULESCU

La Cluj, în divizia A la fete, Universitatea — I.E.F.S. 63—62!

TENISMANII SE ÎNTREC PENTRU „CUPA 16 FEBRUARIE"

În sala „23 August" au început întrecerile de tenis dotate cu „Cupa 16 Februarie". Pe tablou sînt următorii favoriți: băieți — D. Hărădău (Steaua), V. Marcu (Dinamo), V. Sotiriu (Steaua) și C. Popovici (Steaua); fete — Valeria Balaj (Steaua), Elena Trifu (Steaua). Primele rezultate: V. Sotiriu — V. Dabija (T.C.B.) 6—1, 6—1; B. Almăjan (Dinamo) — L. Tiței (Steaua) 6—3, 4—6, 6—2; A. Roșianu (Steaua) — C. Ionescu (Dinamo) 6—3, 3—6, 6—4; J. Bîrcu (T.C.B.) — L. Uță (Sc. sp. 3) 7—6, 4—6, 7—6; D. Nemeș (Steaua) — P. Bozdog (Progresul) 6—1, 7—6; C. Popovici — L. Virgolici (Progresul) 6—1, 6—2; T. Frunză (Steaua) — A. Bădin (Dinamo) 6—4, 6—3; S. Orășeanu (T.C.B.) — F. Niță (Sc. sp. Ploiești) 6—4, 6—1.

Întrecerile continuă zilnic începînd de la orele 8,30.

ECHIPELE DE TENIS DE MASĂ ALE R.P. CHINEZE ÎNVINGĂTOARE ÎN MECIURILE CU SELECȚIONATA ROMÂNIEI

IAȘI, 9 (prin telefon de la corespondentul nostru). În sala sporturilor din localitate s-a desfășurat întîlnirea amicală de tenis de masă între reprezentativele României și Republicii Populare Chineze. Victoria a revenit, atît la masculin cît și la feminin, sportivilor oaspeți, cu 5—1. Numeroșii spectatori au aplaudat evoluțiile jucătorilor oaspeți și ale celor gazdă, întîlnirea constituind, astfel, o bună propagandă pentru acest sport.

Iată rezultatele: masculin — Yen Kou — cian — Dorin Giurgiucă 2—0, Li Te — yan — Aurel Ovanez 2—0, Liao Fu — min — Șerban Doboși 2—0, Li Te — yan — Dorin Giurgiucă 2—0, Yen Kou — cian — Șerban Doboși 0—2, Liao Fu — min — Aurel Ovanes 2—0; feminin — Shen Shiao — hun — Ligia Lupu 2—0, Liu Shi — sue — Eleonora Vlaicov 2—0, Yen Kue — li — Viorica Moldovan 0—2, Shen Shiao — hun — Eleonora Vlaicov 2—1, Yen Kue — li — Ligia Lupu 2—1, Liu Shi — sue — Viorica Moldovan 2—1.

D. DIACONESCU

În pagina a 2-a: **DIN ACTIVITATEA SPORTURILOR TEHNICO-APLICATIVE**

- TINERETULUI, PORȚI LARG DESCHISE SPRE AVIAȚIA SPORTIVĂ (interviu cu comandantul Aeroclubului central)
- ESTE ASIGURATĂ BAZA TEHNICO-MATERIALĂ A MODELISMULUI? (anchetă)
- SUCCESELE RADIOAMATORILOR ARGEȘENI (reportaj)
- FINALA CAMPIONATULUI DE MICROMODELE

Dorin Munteanu *(C.S.U. Brașov) în plină cursă*

ACTIVITATEA SPORTURILOR TEHNICO-APLICATIVE din

TINERETULUI — PORȚI LARG DESCHISE SPRE AVIAȚIA SPORTIVĂ

Dialog cu comandantul Aeroclubului Central Român, colonel Nicolae Făgădaru

În aviația sportivă domnește în aceste zile efervescența pregătirilor pentru a ieși în întîmpinarea primăverii. Hangarele aerodroamelor își deschid portierele, iar la Aeroclubul Central Român se elaborează măsuri pentru lărgirea posibilităților de cuprindere în activitate a unui număr cît mai mare de tineri, la planorism și zborul cu motor, la salturile cu parașuta din turnuri și aeronave. Pentru a afla amănunte privind noul sezon aviatic, am solicitat un interviu comandantului Aeroclubului Central Român, colonelul Nicolae Făgădaru.

— Am dori, tovarășe comandant, în discuția noastră legată de o seamă de probleme ale vieții sportive, să vă exprimați opiniile nu numai în calitatea pe care o aveți, ci și ca zburător, care v-ați petrecut mii de ore din viață la bordul planorului și avionului.

Se împlinește un an de cînd sînteți la conducerea Aeroclubului Central. Cum au fost realizate sarcinile pe care vi le-ați propus pentru anul 1973? Personal, sînteți mulțumit de rezultatele obținute?

— Vreau să precizez că întreaga activitate aviatică din anul care a trecut s-a desfășurat sub semnul puternicului entuziasm imprimat mișcării sportive din țara noastră de către Hotărîrea Plenarei C.C. al P.C.R. din 28 februarie — 2 martie 1973. Traducerea în viață a prevederilor acestui prețios program a constituit și pentru noi preocuparea de căpetenie. De aceea, sarcinile pe care ni le-am propus au avut alte dimensiuni față de cele din anii trecuți, iar rezultatele obținute trebuie apreciate în raport cu actualele cerințe. Prin eforturile sporite depuse de întregul personal din aviația sportivă au fost realizate o seamă de rezultate valoroase. Am putea da și cîteva cifre: 9 200 de ore de zbor la planorism, 4 500 la zborul cu motor, peste 15 000 de salturi cu parașuta, 19 recorduri naționale stabilite la parașutism și altele. Important mi se pare și faptul că am atras mai mulți tineri în această pregătire sportivă tehnico-aplicativă, că am reușit să creăm un climat care ne dă garanția că vom putea răspunde în viitor mai bine sarcinilor sporite ce ne stau în față. Dacă personal sînt mulțumit de rezultatele obținute? Sper să fiu mulțumit în viitor. Încă nu am reușit să folosim, integral prețioasa înzestrare tehnică de care dispunem, și acest lucru mă doare cel mai mult.

— Care este, după părerea dumneavoastră, principala cauză?

— Cauze sînt mai multe. Principala ar fi aceea că nu avem încă posibilități necesare organizării unor cursuri de practicare a aviației sportive cu regim de internat. De asemenea, nu primim suficient sprijin din partea organizațiilor care au sarcini în procesul de pregătire multilaterală și educare tehnică a tinerei generații. Mă refer la unele organizații U.T.C., de sindicat, la unele consilii pentru educație fizică și sport, ca și la unele consilii populare. Rezultatele ar fi fost mult mai bune dacă peste tot am fi primit sprijin din partea organelor locale, așa cum s-a întîmplat la Ploiești, la Brașov, la Baia Mare.

— Știm că în prezent posibilitățile de cuprindere a tineretului în practicarea sporturilor aviatice sînt limitate. Cum vedeți soluționarea acestei probleme în viitor?

— Este adevărat că nu poți primi la zbor decît atîția sportivi cît îți permite baza tehnică de care dispui — planoare, avioane, parașute, personal de specialitate. Convingerea mea este, însă, că în viitor aviația sportivă poate și trebuie să devină un sport de masă. Să luăm, de pildă, planorismul. La noi s-a aplicat, de o bună bucată de vreme, o orientare greșită: furați de ideea modernizării, s-a alcătuit un parc de aparate numai de înaltă performanță, foarte scumpe, care prin pretențiile ce le ridică în exploatare nu au putut fi folosite mai intens. Mulți dintre aviatorii care au răspuns de această muncă au uitat că ei au învățat să zboare — și încă foarte bine — pe planoare simple, ușoare, pe un petec de teren, sau trași cu sandrelul pe o mică pantă de deal, planoare care au adunat în jurul lor sute și sute de tineri. Da, avem nevoie și de aparate de performanță, dar cred că trebuie să ne întoarcem și să construim niște ICAR-uri, niște „Pionier"-uri și să scoatem copiii la cîmp, la aer, la sport, să-i învățăm să îndrăgească tehnica. În multe țări, asemenea aparate sînt realizate chiar în cadrul cluburilor de aviație, de către constructori amatori..

Ca zburător, visez ca în fiecare oraș mai mare să existe un aeroclub, să fiinteze cercuri de iubitori ai aviației. Eu sper să văd acest vis împlinit.

Și la parașutism vom lărgi baza de masă, prin reactivarea intensă a turnurilor de parașutism, prin înființarea unor secții de parașutism în majoritatea județelor țării.

— Cum apreciați propaganda care se face în prezent aviației sportive?

— Cu totul insuficientă. Intensificarea muncii de propagandă pentru aviație nu este un lucru prea greu de realizat. Aparatele de zburat, zborul în sine au pasionat dintotdeauna, au înflăcărat inimile tinerilor de la cea mai fragedă vîrstă. Cu atît mai mult azi, cînd aviația a atins dimensiuni impresionante. Dar pentru a o iubi trebuie să o facem cunoscută: prin conferințe, prin presă dar mai ales „pe viu", la aerodrom. Noi am inițiat o seamă de măsuri în acest sens. Vrem să lărgim Comisia centrală pentru propagandă și educare aeronautică a tineretului, cuprinzînd în ea un mare număr de activiști voluntari, aviatori civili și militari cunoscuți, foști aviatori, oameni legați cu tot sufletul de acest sport. La fel vom proceda și cu comisiile județene. Vom folosi mai mult aeromodelismul, demonstrațiile publice pentru atragerea tineretului spre aviație, precum și o seamă de alte mijloace.

Viorel TONCEANU

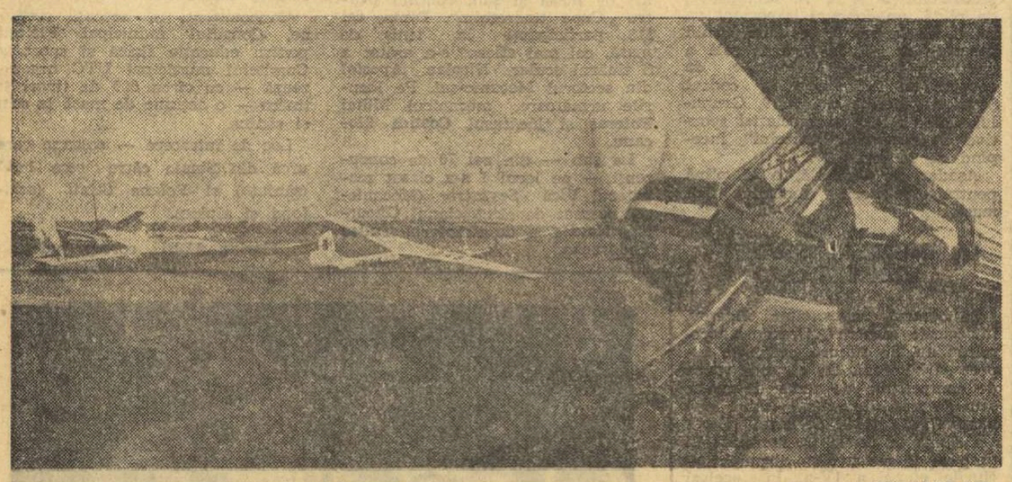

Zi de zbor la Aeroclubul „Moldova" Iași. Foto: L. STRATULAT

SUCCESELE RADIOAMATORILOR ARGEȘENI, URMARE A BUNEI ORGANIZĂRI

La vestea că sediul radioclubului lor, aflat pînă nu de mult în centrul Piteștiului, va trebui să se instaleze într-o clădire veche, situată la marginea orașului, radioamatorii din acest oraș au crezut că activitatea lor va scădea. Dar, curînd, ei și-au schimbat părerea, întrucît clădirea respectivă a căpătat o înfățișare de nerecunoscut. Încăperile au devenit ceea ce ei doreau de mult: un radioclub modern, o adevărată școală a tehnicii. Depărtarea de centru n-a mai constituit un inconvenient. Radioamatorii vin „în casa lor" cu plăcere și găsesc tot ceea ce le trebuie.

Mihai Șerbănoiu — YO7VO, operatorul șef al stației radioclubului județean Argeș

Comisia județeană de radioamatorism condusă de tovarășul Vasile Onisimov — YO7GD și șeful radioclubului Mihai Șerbănoiu — YO7VO, avînd sprijinul unanim al radioamatorilor, au amenajat, în scurt timp, o sală pentru cursuri, un laborator, un atelier mecanic, biroul QSL, și stația colectivă YO7KFA. Antenele, trei la număr, susținute pe piloni metalici de peste 30 m înălțime, atrag atenția trecătorilor care au aflat astfel că acolo, pe colină, la liziera pădurii Trivale se află Clubul radioamatorilor argeșeni.

„Lampa arde continuu" obișnuiesc să spună radioamatorii. Ei dispun în prezent de 40 de stații de emisie, răspîndite în cîteva centre din județ. De la acestea pornesc zilnic sute de mesaje, iar multe altele sînt recepționate, de cele 150 stații de recepție.

Comisia județeană a organizat mai multe cursuri de inițiere. La cursul de la Radioclub majoritatea elevilor recepționează cu ușurință în telegrafie 30 semnale Morse pe minut. La Colibași, radioamatorul Ion Duțu — YO7BBF, economist la Uzina de autoturisme, avînd colaborator apropiat pe soția sa, și ea radioamatoare de emisie, au pus bazele unui curs de radioamatori pentru tinerii salariați din uzină. Stația sa personală, de emisie-recepție, foarte frumos realizată, va servi drept exemplu.

La Cîmpulung sînt 7 stații de emisie și 23 de recepție. Acestora li se vor mai adăoga în curînd două de emisie și 9 de recepție. Stația colectivă YO7KFC, condusă de operatorii P. Rădulescu și I. Constantinescu, împreună cu Marius Toader, desfășoară o activitate deosebită.

În planul de muncă al comisiei, un obiectiv principal îl constituie „răspîndirea radioamatorismului în cît mai multe comune și sate". Pentru ducerea la îndeplinire a acestei sarcini se prevede ca toți profesorii care conduc cercurile de radio să fie pregătiți în vederea trecerii cu succes a examenului pentru obținerea autorizației de radioamatorism. În cîteva localități acest lucru s-a realizat; de exemplu Ilie Savu — YO7AWU în comuna Slobozia, Petre Duminecă — YO7ANT în comuna Merișani și Augustin Preoteasa YO7AQE în comuna Vedea.

În competițiile de „vînătoare de vulpi" care vor avea loc anul acesta, radioamatorii argeșeni doresc să se prezinte cît mai bine. Acest lucru este posibil, întrucît pădurea Trivale, aflată la cîțiva pași de radioclub, oferă condiții excelente pentru antrenamente. De asemenea, ei se pregătesc și pentru concursurile pe unde ultrascurte, în care scop se vor deplasa cu echipe pe vîrful Roșu și vîrful Păpușa. Obiectivul lor este ca medaliei de bronz, cucerită în 1972, și celei de argint, din 1973, să li adauge anul acesta una de aur.

Mai slab stau, însă, lucrurile în ce privește participarea la concursurile pe unde scurte. Mulți dintre membrii radioclubului... strălucesc prin absență, motivînd că nu au stațiile bine puse la punct. Analizînd această stare de lucruri, comisia județeană, a stabilit ca fiecare radioamator să aibă o participare activă la cel puțin un concurs intern pe unde scurte. Evident, mai există și greutăți obiective. În primul rînd lipsa unor materiale. Este de dorit ca, în această privință, comisia județeană să aibă un sprijin mai substanțial din partea Federației de specialitate.

„Ar fi bine — ne-a declarat președintele comisiei — dacă vreuna din întreprinderile cu profil electronic ar construi receptoare și pentru benzile radioamatorilor. Ar fi o măsură binevenită, care ar duce la sporirea simțitoare a numărului radioamatorilor de recepție".

Propunerea este interesantă și merită să fie studiată de forurile competente. Pentru că cine a urcat pe prima treaptă a radioamatorismului (de receptor) va păși fără îndoială și pe celelalte trepte ale măiestriei radioamatoricești.

Niculae POPESCU

ÎN SALINA DE LA SLĂNIC

FINALA CAMPIONATULUI DE MICROMODELE

Seria concursurilor din calendarul sportiv al modelismului a fost inaugurată la... 120 m sub pămînt. În „Palatul de cristal" al salinei Slănic—Prahova au fost aprinse, din nou, toate proiectoarele; peste 40 de sportivi s-au întîlnit aici, la finala campionatului republican de micromodele.

Deși este vorba de un sport în care „mașinile zburătoare" sînt un fel de fluturi diafani, care nu cîntăresc mai mult de un gram, întrecerile se anunțau deosebit de dîrze. Aceasta din două motive. Printre concurenți se află numeroși constructori de mare prestigiu în lumea micromodelismului și, în al doilea rînd, concomitent cu titlurile de campioni — la seniori și juniori — a fost pus în joc și trofeul „Cupa Mureșului" pe echipe, aflat la la a IV-a ediție. Pentru clasamentul campionatului sînt luate în considerație cele mai bune două starturi din șase, iar pentru Cupă, lansările 1,3 și 6.

Prima lansare a adus surprize plăcute dar și cîteva necazuri. Aurel Moraru de la Voința Tg. Mureș a realizat 31 minute, urmat de Gh. Sora (Politehnica Buc.), cu 28 min. și alți șase concurenți cu peste 20 min., ceea ce, pentru început, este destul de mult. Cîteva modele însă s-au lipit de pereți; în plus am asistat și la o coliziune rar întîlnită.

În startul doi, Eugen Holtier (Politehnica Buc.) campionul de anul trecut a realizat 32:49 dar Moraru a realizat, de data aceasta, și mai mult — 34:33. Pe echipe, după două lansări, conduc concurenții din Tg. Mureș urmați de studenții bucureșteni și sportivii din Galați. Întrecerile continuă.

V. T

NOI RECORDURI MONDIALE

Federația Aeronautică Internațională a omologat de curînd cîteva noi recorduri mondiale în domeniul modelismului. Faptul demonstrează o dată în plus că acest sport pentru toate vîrstele se află în plină ascensiune.

● La rachetomodele, în proba de altitudine, rachete cu două încărcături, sportivul cehoslovac **Ivan Ivanco** a atins o înălțime de 775 m. Performanța a fost realizată în cadrul unui concurs care a avut loc la Vrchlaby. În aceeași competiție, colegul său de echipă **Iosef Cerny** a stabilit un nou record mondial — omologat și el de către F.A.I. — în categoria rachetomodelelor machete, clasa 10 N.s., cu performanța de 481 m. altitudine.

● În cadrul unui concurs de aeromodele desfășurat la Kazan (U.R.S.S.), sportivul sovietic **Anatol Dubinetski** a stabilit un nou record în categoria aeromodelelor echipate cu motor mecanic de 2,5 cmc, zbor liber. El a atins o viteză în linie dreaptă de 175,45 km/oră.

● Un senzațional record în categoria F 1 f, elicoptere cu motor de cauciuc, a fost stabilit de sportivul sovietic **P. Motekaitis.** Aparatul său, urmărit de un avion special, a urcat la altitudinea de 5 006 m.

● Cel mai bun timp realizat în cadrul concursului internațional de aeromodele de cameră (micromodele), desfășurat la sfîrșitul anului trecut la Debrecen (Ungaria), aparține sportivului polonez **Edward Ciapala** — 33 min. 34 sec. Performanța a fost omologată de F.A.I. ca record mondial pentru săli de pînă la 30 m. înălțime. Recordul român în această categorie este de 31 min. 41 sec. și aparține lui Aurel Popa.

ACTIVITATE RODNICĂ LA RADIOCLUBUL DIN GALAȚI

Datorită muncii competente și bine orientate depusă de Comisia județeană de radioamatorism, cu sprijinul permanent al organelor locale de partid și de stat, radioclubul din Galați și-a cîștigat de-a lungul anilor un frumos și binemeritat prestigiu.

Lucrul acesta poate fi concretizat și în unele cifre elocvente. Astfel, în prezent, radioclubul numără peste 500 de membri cotizanți, iar cercurile de pregătire (radioamatorism și radiotehnică generală) sînt frecventate de peste 380 de cursanți. În rîndul acestora poți găsi tineri și virstnici, bărbați și femei, oameni de diverse profesii, animați de dorința de a cunoaște cît mai multe dintre tainele radioamatorismului și electronicii moderne. Mai adăugăm că la radioclub va avea loc în curînd un nou examen pentru obținerea autorizației de radioamator și pentru acordarea unei categorii superioare radioamatorilor de categoria a III-a. Menționăm de asemenea că, în prezent, trei membri ai radioclubului — Cicerone Iatan, Sever Diaconu și Mihai Dobrescu — au obținut titlul de maestru al sportului.

Aspect din timpul unei ore de curs la radioclubul din Galați

ESTE ASIGURATĂ BAZA TEHNICO-MATERIALĂ A MODELISMULUI?

Se știe că, pe lîngă pasiune și talent, modelistul are absolută nevoie, pentru a putea să lucreze, de anumite unelte și materiale. Aeromodelul, navomodelul ori rachetomodelul sînt aparate care reproduc, la scară redusă, caracteristicile unui avion, vapor sau rachete. Ori, asemenea construcții, adevărate bijuterii, lucrate cu îndemînare și măiestrie, nu pot fi construite decît cu unelte și materiale adecvate. Avînd în vedere rolul tot mai mare pe care trebuie să-l aibă modelismul în procesul de instruire tehnică și pregătire multilaterală a tineretului, se impune a se asigura permanent și o bază materială corespunzătoare.

La întrebările noastre: „Cum se realizează acest lucru; ce greutăți există în această direcție; cum ar putea fi ele înlăturate?", ne-au răspuns:

ION BOBOCEL, secretar general al Federației române de modelism

Sînt unele lucruri fără de care nu se poate concepe activitatea modelistică. Dacă dispunem de ateliere fără seule și fără materiale de construcție nu am realizat nimic. De aceea, federația noastră a depus multe eforturi pentru ca modeliștii să poată găsi, cu ușurință, tot ceea ce au nevoie. La un moment dat se părea că acest lucru ne-a reușit. Astfel, cu cîțiva ani în urmă, la insistențele noastre, a fost deschis în Capitală primul magazin cu materiale pentru construcții modelistice, atît din producția indigenă cît și din import. Dar, în scurt timp, magazinul a fost transformat într-unul pentru materialele necesare pescuitului sportiv, sarcina vînzării materialelor pentru modeliști fiind transferată unor secții de jucării din alte două magazine, tot din București. Trebuie să spunem, însă, că aprovizionarea acestor secții s-a făcut din ce în ce mai slab, în prezent nemaigăsindu-se aproape nimic. Faptul că materiale pentru modeliști se vînd numai în București a constituit și constituie o mare greutate pentru sportivii din alte localități, care trebuie să se deplaseze uneori sute de kilometri pentru cîteva baghete de brad. Consider că trebuie depuse eforturi pentru ca aceste materiale să se vîndă în toate orașele din țară, mai ales acolo unde există puternice centre modelistice. În această direcție organele comerciale trebuie să ne ajute mai concret, nu cum au făcut-o pînă acum. Nu știm, de pildă, de ce o serie de materiale de construcție sau truse de seule, produse de unele cooperative și alte unități ale industriei locale, avizate favorabil de comisia de omologare, nu au fost achiziționate de comerț. În ultimul timp, am încercat să asigurăm aprovizionarea modeliștilor și cu ajutorul unor asociații sportive de pe lîngă unele unități care pot produce astfel de materiale. De exemplu, asociația sportivă Voința din Reghin (str. Mihai Viteazul nr. 12, telefon 361) livrează la cerere, prin poștă, celor interesați baghete de toate dimensiunile, la un preț de cost convenabil. Rezolvarea acestei probleme e posibilă însă numai cu ajutorul comerțului și al industriei, care trebuie să conlucreze mai strîns cu noi, să înțeleagă că pentru pregătirea tineretului nimic nu este prea scump, că investițiile pe care le facem azi vor fi cu prisosință răsplătite mîine, cînd tinerii vor merge în producție în diferite sectoare ale economiei noastre naționale.

VICTOR MANOLACHE, profesor la Casa pionierilor din sectorul 1 al Capitalei, vicepreședinte al Federației române de modelism:

Baza materială destinată modelismului este insuficientă, am putea spune precară, atît în ceea ce privește continuarea și dezvoltarea activității de masă, cît și a celei de performanță. Este vorba în primul rînd de faptul că în domeniul modelismului de înaltă performanță se fac progrese atît de rapide, încît materiale care anul trecut erau bune, în acest an sînt depășite. Exemplu, în această privință, pot fi date motoarele „Super Tigre" care acum 2—3 ani reprezentau performanța maximă în acest domeniu, acum fiind cu mult întrecute de altele. Ca să nu mai vorbim de radiocomandă, unde aparatura este construită cu circuite integrate, iar aeromodeliștii noștri, cu mici excepții, dispun de stații cu totul rudimentare. Se știe că pentru modelismul de performanță unele materiale, ca lemnul de balsa și cauciucul natural, nu au înlocuitori, singura soluție rămînînd importul. De cîțiva ani, însă, comerțul nu ne-a mai ajutat și, în prezent, pe piață nu se mai găsesc deloc aceste materiale. Sîntem în situația ca secțiile de performanță, chiar dacă au fonduri, nu au ce cumpăra. În ceea ce privește activitatea de masă, unde se poate lucra și cu materiale indigene — baghete de brad, placaj de 1 și 2 mm, lemn de tei, adezivi etc. etc. — există o lipsă de înțelegere din partea unor factori care ar putea să-și aducă o contribuție substanțială. Ne referim la industria locală, cooperație, comerț etc. Soluția ar putea consta în crearea unui centru de producție pentru materialele necesare modelismului. Acest centru, sub directa îndrumare a factorilor responsabili, ar putea nu numai să satisfacă cerințele interne dar să și exporte astfel de produse. În acest sens, subliniem că noi dispunem de materie primă — materiale plastice, lemn de rezonanță, adezivi etc. — cum în puține țări din lume se găsesc.

ANANIA MOLDOVEANU, maestru emerit al sportului, antrenorul secției de aero-navomodelism de pe lîngă asociația sportivă Petrolul Cîmpina:

Modelismul are, într-adevăr, nevoie de o bază materială specifică, dar și de o organizare eficientă. Mă refer, în primul rînd, la faptul că această activitate nu este socotită muncă practică, că nu este introdusă ca element practic în școli. În acest fel, baza materială a modelismului ar intra în categoria materialelor didactice, iar asigurarea sa ar fi mult mai ușoară. Aș vrea să arăt că, pînă acum secția noastră nu a dus lipsă de materiale. Dealtfel, vreau să subliniez că asigurarea bazei materiale pentru construcțiile de aeromodele, navomodele etc. intră în preocupările de căpetenie ale antrenorului sau conducătorului de cerc. Noi construim din balsa numai ceea ce este absolut necesar, nu facem risipă. Trebuie să te ocupi, să te zbați!

În ceea ce privește activitatea de performanță, stăm foarte rău cu materialele. Nu avem motoraşe adecvate nici pentru lotul național. Există un paradox: pionierii, care nu au activitate de mare performanță, dispun de stații de radiocomandă ultramoderne cu 8 și 10 canale, iar noi avem stații cu un singur canal. Cred că este și vina federației, care nu știe să dirijeze fondurile. Nici intervențiile la organele comerțului, ale industriei locale și cooperației nu sînt făcute cu suficientă convingere.

CRINGU POPA, maestru al sportului, inginer, antrenor la asociația sportivă „Avia" — București:

Vorbind despre baza materială a modelismului putem să spunem de la bun început că nu este asigurată. Pînă la ora actuală se pare că nu a existat o preocupare serioasă a industriei și a comerțului pentru producerea și desfacerea acestor produse. În ceea ce privește modelismul de performanță, ultimele realizări ale aeromodeliștilor, navomodeliștilor și rachetomodeliștilor noștri la diferite competiții interne și internaționale au dovedit că avem oameni bine pregătiți, cu experiență, dar insuficient dotați cu materiale la nivel mondial. Astăzi modelismul competițional nu mai este o simplă joacă, ci o confruntare a tehnicii celei mai avansate. Există o largă preocupare în rîndul modeliștilor din toată lumea de a perfecționa tehnica de concurs cu realizări care se folosesc și în alte domenii de activitate. Noi nu avem nici un loc în țară unde modeliștii să poată încerca și experimenta diferite inovații și invenții. Din această cauză — la nivel de performanță — noi am rămas în urma multor țări. Cred că pentru remedierea acestor lucruri ar trebui înregistrat și organizat corespunzător „Centrul experimental de modelism" care, pînă acum, nu a făcut mare lucru în această direcție. De asemenea, sînt sigur că și industria noastră ar fi în stare să producă materiale, la un preț de cost accesibil, cum ar fi motoraşe de diferite capacități, de o calitate mult mai bună decît unele procurate din import. Acest lucru este valabil și pentru întreprinderile electronice, care ar putea să ne ajute în domeniul radiocomandei, avînd-se în vedere larga sa aplicație și în alte sectoare de activitate.

STAN PINTECAN, șef de serviciu în Ministerul Comerțului Interior:

În cadrul articolelor destinate copiilor, noi am adus și pus în vînzare și o serie de materiale pentru construcțiile de aeromodele și navomodele. În ultimul timp acest lucru nu s-a mai putut face la nivelul cerințelor, din cauza unor greutăți obiective. Trebuie cunoscut că în momentul de față ponderea cea mai mare a acestor materiale o au cele procurate din import, lucru care se face cu destule dificultăți. Pe plan intern există un nomenclator destul de restrîns cu asemenea produse pentru modelism. Desigur, există o mulțime de unități ale industriei locale și cooperatiste care ar putea produce unele materiale, dar nu fac acest lucru. Producerea materialelor pentru aeromodeliști, navomodeliști etc. se află la periferia preocupărilor acestor unități. Este curios că cel mai important producător de astfel de materiale este AGROCOOP Ploiești, ca și cum acestea ar fi un subprodus agricol! Ar fi necesar — cred — ca această problemă să fie preluată de un organ central, care să meargă pe linia lărgirii nomenclatorului intern cu astfel de produse, să le diversifice și să le asigure continuitatea. Noi am ajutat pînă acum la aprovizionarea pieții cu materiale pentru modelism și vom contribui și în viitor la acest lucru. Dar pentru rezolvarea în întregime a acestei probleme este nevoie de ajutorul tuturor factorilor responsabili, datori să analizeze situația existentă și să găsească soluții.

Sintetizînd părerile interlocutorilor noștri, se pot trage următoarele concluzii:

— Baza materială a modelismului este în momentul de față insuficientă. Ea nu poate asigura dezvoltarea modelismului ca activitate tehnico-sportivă de masă și nici nevoile sportivilor de performanță.

— Problema asigurării bazei materiale a acestei activități nu a constituit o preocupare serioasă a factorilor competenți.

— Este necesar ca Federația română de modelism și alte organe interesate să studieze cu simț de răspundere, în cel mai scurt timp, această situație și să ia măsurile corespunzătoare.

— Ziarul nostru va urmări modul de rezolvare a acestor probleme, publicînd propuneri și sugestii menite să îmbunătățească situația actuală.

Anchetă realizată de I. HOABĂ

POȘTA PAGINII ● POȘTA PAGINII

FLORIAN KATSCHKA — DROBETA TR. SEVERIN. Pentru a deveni alergător de motocros, trebuie să aveți vîrsta de 18 ani și să posedați carnet de conducere moto. Eventual vă puteți adresa secțiilor de motociclism din asociațiile I.T.A. Tg. Jiu sau Poiana Cîmpina, unde tehnicienii respectivi vor constata dacă aveți aptitudini de motocrosist.

S. NĂSTASE — CERNAVODĂ. Iată pe scurt, cîteva date referitoare la elicopterele „MI" și „KA", despre care ne cereți relații. Aparatele de tip MI sînt proiectate de regretatul constructor sovietic Mihail Mil. Ele au fost realizate în mai multe variante: MI-1, cu două locuri, MI-4 — elicopter utilitar destinat regiunilor greu accesibile, MI-8 (sau V-8) — echipat cu două puternice motoare turbină, MI-10 — supranumit și macaraua zburătoare, folosit pe șantierele de construcții și, în sfîrșit, MI-12 — un uriaș elicopter-avion capabil să ridice pînă la 40 tone. Aparatele de tip MI dețin o serie de recorduri mondiale. Elicopterul KA-26 este proiectat și construit de Kamov, fiind un aparat universal, folosit în mai multe țări ale lumii.

COSTICĂ GIZA — CODĂEȘTI, VASLUI. Sînteți elev al liceului din Codăești și doriți să deveniți radioamator. La prima vedere problema ni s-a părut simplă și ne pregăteam să vă trimitem răspunsul: „Adresați-vă radioclubului județean". Am constatat însă că la Vaslui nu există încă radioclub. Motivul? În județ sînt prea puțini radioamatori. Și, adăugăm noi, sînt puțini pentru că nexistînd radioclub, nu are cine să-i pregătească. Ne aflăm, deci, într-un cerc vicios. Ca urmare, supunem dorința dv. Consiliului județean pentru educație fizică și sport. Sîntem convinși că decizia acestui organ este așteptată de mulți tineri din județul Vaslui, dornici să cunoască și să practice radioamatorismul.

Rugăm pe iubitorii și practicanții sporturilor tehnico-aplicative, ca și pe colaboratorii noștri, să ne scrie pe adresa: Ziarul „Sportul", str. Vasile Conta 16, București 1, cu mențiunea „Rubrica sporturi tehnico-aplicative".

EMIL URSU — IAȘI. Este lăudabilă dorința dv. de a construi aparate de zburat. Vă sfătuim însă, ca deocamdată, să începeți cu aeromodelele. Majoritatea marilor constructori de avioane au construit mai întîi aeromodele, cu și fără motor. Apoi..., au continuat

SPORT și agrement

„Familia" patinatorilor

Patinoarul artificial „Floreasca" se numără printre cele mai solicitate baze de agrement ale Capitalei. Amplasată într-unul dintre cartierele centrale ale Bucureștiului, în imediata vecinătate a zonei lacurilor, suprafața de gheață din Floreasca a înregistrat, din 1962 și pînă în prezent, potrivit unei statistici neoficiale, aproximativ 1 800 000 de vizitatori. O cifră impresionantă. Zilnic vin aici și își încaltă ghetele cu patine aproape 1 000 de persoane, iar simbăta și duminica, numărul solicitanților se dublează. În vacanța de iarnă a elevilor, amatorii de patinaj ating cifre record. Pe gheață, abia se mai poate înainta. În asemenea condiții, desigur, distracția își pierde din savoare și totuși nimeni și pentru nimic în lume n-ar părăsi gheața.

Patinoarul Floreasca atrage și farmecă. Cine l-a vizitat o dată, revine și a doua și a treia oară, iar afirmația nu se referă strict la tineret. Aici întîlnești persoane de toate vîrstele De la copii de 3—4 ani, pînă la oameni maturi sau chiar bătrîni de peste 70 de ani ! Așadar, baza de divertisment din Floreasca prezintă un univers inedit, de un colorit cu adevărat cuceritor.

Printre „abonații" patinoarului se numără și profesorul de canto pensionar, **Omer Grigorian.** Are 62 de ani. În ziua cînd l-am abordat pe gheață mai păstra urmele vizibile ale unei intervenții chirurgicale dentare (avea fața umflată) : **„Astăzi, în mod special, n-ar fi trebuit să vin aici** — ne spune interlocutorul. **Așa mi-a recomandat medicul. N-am putut rezista, însă, tentației. Am venit convins că patinajul mă va ajuta să uit de dureri și așa s-a și întîmplat. Acum mă simt mai bine. Am patinat în copilărie, apoi, luat de treburi am întrerupt orice activitate sportivă. Devenind pensionar, sportul a reintrat pentru mine în actualitate. Vin zilnic la gheață. Dorm bine și am poftă de mîncare. Sînt mulțumit și aș fi pe deplin satisfăcut dacă aș putea patina permanent în liniște. Sînt unii tineri care nu țin însă seama că patinoarul este un loc de agrement public, că pe el alunecă copii și oameni mai vîrstnici. Dau buzna, aleargă fără să respecte norme de conduită elementare. Noi știm să ne ferim, dar copiii ? Împotriva acestor indivizi care, din fericire, sînt tot mai puțini, ar trebui să se ia măsuri severe. Să nu li se mai permită accesul pe gheață".**

Despre plăcerea și bucuria de a patina ne-au mai vorbit și alte persoane în vîrstă. Inginerul **Mișu Cojocaru,** acum pensionar, prezent pe gheață la Floreasca de trei ori pe săptămînă, alături de soție și nepoata sa, Patricia. O sfîrlează de numai trei ani. Apoi **Jean Blumen,** de asemenea inginer, pensionar, căruia, reintrînd pe gheață, după ce suferise un accident, patinajul i-a redat vitalitatea și ușurința în mișcări, posibilitatea de a păși iarăși fără... baston. Toți aceștia și alții au ținut să sublinieze în finalul discuției, același mare neajuns : **la patinoarul Floreasca, disciplina pe gheață lasă de dorit.**

În încheierea rîndurilor de față, tot în legătură cu patinoarul Floreasca socotim indicat să subliniem frumoasa inițiativă a inginerului **Gh. Gherasim** și a medicului **V. Huzău.** Aceștia, pentru a evita aglomerația de peste zi, de pe patinoar, au mobilizat vreo 70 de persoane care, de aproape 7 ani, frecventează cu regularitate patinoarul, de două ori pe săptămînă, după ora obișnuită de program. Deci, după ora 21. S-a constituit, astfel, un gen de „asociație" de patinaj, cu cotizanți fermi (sumele încasate reprezentînd contravaloarea orelor rezervate lunar, fiecărui patinator și nimic mai mult), o mare familie cuprinzînd persoane de cele mai diferite vîrste și profesii, însă cu o pasiune comună, patinajul. **„Am găsit soluția divertismentului fără... nervi** — ne spune medicul radiolog, de la Centrul hematologic București, V. Huzău. **După ora 21 putem patina liniștiți, iar faptul că sîntem un grup restrîns avem gheață berechet ca să ne învîrtim pe ea după pofta inimii. Cine vrea să ne imite să o facă cu asigurarea mea expresă că satisfacțiile vor fi incomparabil mai mari față de patinajul în afluență de public. Noi avem rezervate două zile pe săptămînă : marțea și joia. Au mai rămas disponibile cinci.** Este păcat să se irosească. **Patinoarul Floreasca suportă și chiar s-ar bucura să fie gazdă a două sau chiar trei familii de patinatori !"**

Iată un apel pe care îl susținem.

ÎN LIPSA ZĂPEZII...

În acest an, la Suceava, ca aproape pretutindeni în țară, a nins puțin spre regretul tinerilor, dar și al multor oameni maturi care s-au văzut astfel obligați să renunțe la una din marile lor bucurii : escapadele de la sfîrșit de săptămînă, cu schiurile și sănîile, spre pitorestele împrejurimi ale orașului. La Suceava, deci, zăpadă puțină, în schimb ger... din belșug. Așa se face că întreaga activitate de agrement a sucevenilor — de la mic la mare — s-a concentrat pe gheață.

Un raid, prin cartierele acestui străvechi (dar radical înnoit) centru urban al țării ne-a dat satisfacția să vedem multe lucruri bune. În „Lunca Sucevei". la Complexul sportiv aparținînd Clubului municipal, patinoarul stă la dispoziția tuturor amatorilor, iar aceștia îl asaltează pentru bunul motiv că sînt mulțumiți de starea excelentă a gheții. La stadionul „Arini" se patinează fără taxă, vestiarele sînt încălzite și există o ambianță foarte plăcută.

O impresie deosebită ne-a produs însă, patinoarul dintre blocurile noului cartier „Arini". Gheața de aici este rezultatul muncii celor ce locuiesc în blocurile din jur, a Asociației sportive de locatari nr. 5. La patinoar, lume multă, veselie și... musafiri bine primiți. **Ion Popa,** muncitor la combinatul de mobilă, un tînăr de 22 de ani ne spunea : **„Locuiesc în strada Mărăști și avem și noi o asociație sportivă a locatarilor dar, din păcate, nu și un patinoar. Eu și alții ca mine ne aciuim pe unde putem și sîntem bine primiți. Și totuși, dacă am avea și la noi un patinoar, parcă totuși ar fi mai bine !"**

Iată o remarcă care ar trebui luată în seamă..

Pe patinoarul zonei de agrement „Lunca Moldovei" din orașul Gura Humorului.

MARILE AMBIȚII ALE UNUI MIC ORAȘ

Cînd am auzit că tovarășul **Petre Țăranu** este în concediu ne-a părut rău. Venisem la Gura Humorului în dorința de a-l cunoaște personal pe primarul acestui frumos orășel. Ne fusese recomandat ca un om dinamic și un priceput gospodar. De altfel, în susținerea bunelor aprecieri stătea mărturie acel premiu II, pe țară, cucerit de Gura Humorului în întrecerea patriotică privind buna gospodărire și înfrumusețarea localităților.

Dacă este în concediu, atunci pe altă dată... Însoțiți de tovarășul **Constantin Filipovici,** prim-vicepreședinte al C.O.E.F.S. am pornit să vizităm patinoarul. Aflasem că în orașul medaliat, printre alte construcții și amenajări de interes social s-au pus și bazele unui mare parc de agrement. El va fi fără egal în tot județul Suceava, ca frumusețe și dotare. În vară fusese inaugurat aici un bazin de înot de dimensiuni olimpice și un altul mai mic, rezervat copiilor. Acum, cu puțin timp înaintea sosirii noastre, parcul își îmbogățise zestrea și cu un patinoar natural.

Din centru am ajuns în numai cîteva minute, iar zona de agrement „Lunca Moldovei" ne-a cucerit de la prima vedere. Se întinde pe o suprafață de aproximativ 5 kmp și este flancată de masivele împădurite „Piatra pinului" și „Arinișul". În parc, activitate intensă. Se plantau arbori ornamentali. Și, surpriză ! Pe șantier, lucrările erau urmărite și dirijate direct de tovarășul... **Petre Țăranu.** Așa am reușit să-l cunoaștem pe primar.

„Da, sînt în concediu dar nu și de la... șantier — ne mărturisește primarul. **Am găsit arbori foarte frumoși, iar plantarea lor nu trebuie făcută la întîmplare. M-am sfătuit cu inginerii de specialitate și am ajuns la soluția de a executa plantările într-un aranjament de „mozaic".**

Și așa, tovarășul Petre Țăranu, primarul, ne-a pus în temă cu tot ce s-a făcut și se va mai face în „Lunca Moldovei".

Tot anul trecut au mai fost date în folosință, aici, terenuri bituminate pentru tenis, baschet, handbal și volei. În partea de nord a parcului, un spațiu apreciabil a fost rezervat atletismului. Pînă acum s-au și conturat o pistă de atletism și sectoarele de aruncări și sărituri. De asemenea, au fost încheiate lucrările la un complex cuprinzînd dotări pentru gimnastică și instalații de joacă pentru copii.

„Tot ce vedeți aici — ne spunea primarul — **este rezultatul a mii de ore de muncă patriotică. Cred că nu a rămas salariat de la „Combinatul minier", de la Cooperativa „Solidaritatea", „Fabrica mixtă de industrie locală" și alte unități, ca să nu mai vorbesc de elevi, care să nu fi dat o mînă de ajutor. S-a lucrat și noaptea, iar apoi, cînd terenurile de sport au fost, în sfîrșit, bituminate, de dragul lor, cei ce le-au înălțat au ținut să le probeze calitățile în condiții atmosferice dintre cele mai diferite. I-am văzut jucînd pe soare, pe ploaie și vînt, în „nocturnă" și chiar pe ger."**

În drum spre gară, prim-vicepreședintele C.O.E.F.S. a adus unele completări la relatările primarului Petre Țăranu : **„Oamenii au venit și au lucrat din toată inima pe șantierul nostru pare de agrement pentru că i-au văzut muncind alături de ei și pe primar. Cînd s-a descărcat piatra de rîu pentru înălțarea vestiarelor, primarul nostru, prezent pe șantier nu s-a sfiit să pună și el mîna. Se ocupă de toate cu pasiune și iubește sportul pentru că, așa cum îi place să o spună : „SPORTUL ȚINE DE SĂNĂTATEA OAMENILOR".**

În asemenea condiții nu ne îndoim că parcul de agrement „Lunca Moldovei", din Gura Humorului va fi cel mai frumos din întreg județul Suceava.

Rubrică redactată de
Gh. ȘTEFANESCU

DOUĂ DUMINICI, ÎN PREDEAL...

Zăpada n-a ocolit nici în această iarnă Predealul. Și, astfel, cunoscuta stațiune și-a putut primi oaspeții învestmîntată într-o splendidă mantie albă. În ianuarie, mii de oameni „și-au adus aminte" de acest orășel, posesor al unei pîrtii de schi. În zilele de simbătă și duminică, mai ales a fost un adevărat exod spre stațiunea amintită.

Cum și-a primit Predealul oaspeții? Ne-am numărat printre cei care l-au vizitat în duminicile de 20 și 27 ianuarie. Pîrtia de schi Clăbucet — punctul de atracție nr. 1 al stațiunii — a fost în aceste zile un adevărat furnicar. Telefericul și teleschiul au fost solicitate tot timpul, iar pîrtia necrezut de aglomerată. În atari condiții, au ieșit pregnant în evidență o serie de deficiențe care, firesc, nemulțumesc pe cei ce vin să facă sport aici. În primul rînd este vorba despre dezorganizarea care domnește pe partea de jos a pantei — în special de la Hotelul Clăbucet-sosire și pînă jos în șosea. Pe această porțiune se aflau, de-a-valma, copii sau oameni maturi cu sănițe, schiori, pietoni veniți să se... plimbe. Nu este de mirare atunci că mulți schiori, înșurcați la coborîre, căzînd, iar unii se accidentau mai ușor sau mai grav (duminică 20 ianuarie — numai în cîteva ore — aici au fost 4 fracturi). Nimeni nu se ocupă de reglementarea circulației — pe jos, sănițe, sau schiuri — în această zonă aglomerată. Iar suprafața pe care se schiază are destule dîmburi și grupi (ele există și în vară) care n-ar avea ce căuta pe o pîrtie de schi de talma Clăbucetului.

În sala restaurantului Hotelului „Clăbucet-sosire", aglomerație cumplită. A căpăta un ceai cald, un sandviș sau o gustare, este un lucru greu. Timid — pe terasa hotelului — a început să apară cîte o masă la care, cîteva ore, se vînd gustări. Nici centrul de închiriat schiuri și sănițe — nu reușește să satisfacă cererile.

Ce să mai vorbim despre faptul că a lua dejunul la Predeal — acest important punct turistic al țării — într-o duminică, de sezon hivernal este o mare problemă (de altfel, lucrurile nu stau mai bine aici nici în celelalte zile ale săptămînii în perioadele de virf). A crede că solicitările sînt rezolvate de restaurantele Carmen, Rosmarin (din cadrul hotelurilor) și Zori de zi — este o iluzie.

Așadar, mai este „cîte ceva" de făcut în Predeal !

Modesto FERRARINI

O spectaculoasă dispută aeriană pentru balon între Neagu și Dumitriu IV, în meciul de ieri de pe Giulești.

fotbal

IERI, ÎN GIULEȘTI

RAPID–STEAUA 2-1 (1-0)

Ieri, vremea a ținut cu fotbalul. Un soare primăvăratec a adus în Giulești peste 8000 de spectatori curioși să vadă stadiul de pregătire al echipelor **Steaua** și **Rapid,** acum cu trei săptămîni înaintea reluării campionatului. Amicalul a plăcut, atît prin cursivitatea jocului, rapid, de bun nivel și, mai ales prin numeroasele faze ingenios concepute de înaintași la porțile lui **Coman** și **Răducanu.**

De la început inițiativa aparține jucătorilor de la Rapid care au atacat viguros și au **reușit să deschidă scorul chiar în minutul 2, la un corner executat de Petreanu, mingea fiind reluată de M. Stelian în bara transversală, de unde a intrat în plasă.** Și în minutele următoare asistăm la o dominare continuă a giuleștenilor, ei detașîndu-se de partenerii de întrecere printr-o continuă circulație și precizie în transmiterea paselor. Petreanu (min. 26) — șut milimetric pe lîngă bară, Dumitriu II (min. 41) — scăpat singur și blocat de Coman în afara careului,și tot el (min. 43) — șut în plasa laterală a porții goale, au fost beneficiarii celor mai favorabile ocazii. Steaua nu a reușit, în prima parte a jocului, să fie periculoasă în ofensivă, cu toate strădaniile lui **Iordănescu,** — ieri cel mai bun om al echipei sale — nesusținut de ceilalți echipieri din atac.

În partea a doua a întîlnirii rapidiștii își măresc avantajul, prin Răducanu, care, în minutul 49, a transformat o lovitură de la 11 m. acordată gratuit la o pătrundere forțată a tînărului Manea. În continuare, cei care stăpînesc jocul sînt acum fotbaliștii militari, decișI să reducă din handicap. **După o acțiune pe partea stîngă a lui Iordănescu, terminată cu un șut în bară, același jucător marchează (min. 65) un gol de toată frumusețea, cu o execuție de finețe, reluînd în plasă mingea centrată de N. Ionescu.** Finalul aparține învingătorilor, beneficiari și ai altor cîtorva bune situații, cele mai favorabile fiind irosite de **Aelenei** și **Sameș.** Din păcate, în ultima parte partida a prezentat unele momente nesportive, cauzate și de numeroasele erori ale arbitrului **S. Stăncescu,** care i-a eliminat pe **Sameș,** pentru lovirea adversarului, și pe **Dumitru,** pentru proteste repetate.

Au fost folosite următoarele formații : **RAPID :** Răducanu — Pop, Grigoraș, Fl. Marin, Bartales — Angelescu, M. Stelian — Năstrescu, Dumitriu II (min. 80 Savu), Neagu, Petreanu (min. 46 Manea). **STEAUA :** Coman — Sătmăreanu (min. 39 N. Ionescu), Ciugarin, Sameș, Cristache — Dumitru, Dumitriu IV — Pantea, Iordănescu, Năstase, Ion Ion (min. 46 Aelenei).

Gheorghe NERTEA

ȘTIRI LA ZI

MECIURILE DE ASTĂZI

Dintre numeroasele partide anunțate pentru astăzi, menționăm pe cele care urmează :

PLOIEȘTI, **PETROLUL — SELECȚIONATA DE TINERET (21 ANI)**
PITEȘTI: **F.C. ARGEȘ — ETAR TÎRNOVO**
GALAȚI : **F.C. — DINAMO BUCUREȘTI**
SIBIU : **SOIMII — STEAGUL ROȘU**
LUGOJ : **VULTURII TEXTILA — JIUL**
SATU MARE : **OLIMPIA — „U" CLUJ**

PROGRESUL BUCUREȘTI JOACĂ, ASTĂZI, LA PLEVEN

Echipa **Progresul București** a plecat ieri în Bulgaria, unde va întreprinde un turneu de două jocuri. Azi, la **Pleven,** Progresul va întîlni formația locală Spartak, care activează în primul campionat al Bulgariei. În a doua partidă a turneului adversara bucureștenilor va fi Etar Tîrnovo. Din totul care a făcut deplasarea în Bulgaria lipsesc **Bataciiu,** reținut în selecționata de tineret, și exrapidistul **Ștefan,** recent supus unei operații de menisc.

Din activitatea centrelor de copii și juniori

„CEAHLĂUL" PIATRA NEAMȚ NU VA MAI APELA LA PĂSĂRI CĂLĂTOARE

Centrul de copii și juniori **Ceahlăul Piatra Neamț** a apărut pe harta pepinierelor fotbalului, cu cinci ani în urmă. În ultima vreme, divizionara B din localitate, ca și alte formații de diferite categorii, a beneficiat de aportul unor juniori talentați, proveniți din acest centru. Este vorba de **Mihuț** (Politehnica Iași), **Niță I.** (S. C. Bacău), **Ungureanu** (Ceahlăul), **Darie** (Chimia Rm. Vîlcea), **Gutunoiu** (Ceahlăul), **Căprioară** (Ceahlăul), **Ciobanu, Savin** și **Filip** (Rolonul Săvinești). Toți aceștia au făcut primii pași în fotbal la Centrul de copii și juniori din Piatra Neamț, care în prezent numără 50 de tineri jucători, fiecare din ei visînd încă de pe acum la ziua consacrării.

În dimineața zilei cînd am vizitat centrul, la antrenament s-au prezentat 20 de juniori. Au început pregătirea sub conducerea antrenorului M. Crețu. **„Aceștia sînt numai o parte din juniorii centrului, cei... mici, care au programul școlar după-amiază. Ceilalți vin după terminarea orelor de curs și se vor pregăti sub îndrumarea colegului meu, Tr. Coman"** — ne spunea antrenorul Crețu.

După-amiază, la ora 15,30 juniorii mari (care activează în campionatul republican) s-au echipat pentru primul antrenament programat. **„Pînă acum, copiii au venit la sală din plăcere** — sublinia antrenorul Tr. Coman. **Și au venit „în corpore", toți cei pe care îi vedeți acum".** Fiecare căuta să se impună, să-și fortifice rezistența fizică. S-au detașat **Nemțeanu, Stoian, Ciocan, Niță II** (fratele jucătorului din echipa mare), fotbaliști de un real talent, dornici de titularizare în prima echipă. **După acest prim program de readaptare a organismului la efort, antrenorul Tr. Coman,** în postură de... arbitru, a fluierat începutul unei „miute", disputată cu ardoare. I-am amintit antrenorului Coman povestea fotbalului din Piatra Neamț și a celebrelor lui... păsări călătoare. Ni s-a răspuns prompt : **„A fost o dată... Acum altfel se prezintă lucrurile. Începutul a fost încă din toamnă, cînd antrenorul Alexandru Constantinescu a apelat la juniorii Munteanu (a apărat excelent la Călărași, echipa cîștigînd primul meci în deplasare, cu 2—0), Giroveanu (mijlocaș de mare talent), Nemțeanu (atacant central, jucător cu o mare viteză și forță de pătrundere, selecționat și în echipa reprezentativă secundă de juniori), Ciocan (o extremă penetrantă), Niță II și Stoian (atacanți centrali dornici de afirmare). Toți cei enunțați aici au trecut deja prin focul Diviziei B"**

Și, totuși, fotbalul din Piatra Neamț are și alte surse. Pe lîngă centrul de copii și juniori, mai funcționează și două clase de fotbal la școlile generale nr. 4 și 9 (sub conducerea profesorilor **Al. Oniga** și **Gh. Țipter,** foști componenți ai divizionarei B, Ceahlăul) care — în afara orelor de educație fizică — mai efectuează și cîte trei antrenamente pe săptămînă. Echipele participă la campionatul școlar municipal. În scurt timp, de la aceste școli, vor fi promovați în echipa de juniori frații **Pavel, Gheorghiță** și **Eftimie,** elemente de perspectivă.

Pavel PEANĂ

Unde mergem

ATLETISM: Sala **„23 August"**, de la ora 16: concurs internațional „Cupa de cristal"

BASCHET: **Sala Constructorul**, ora 11: A.S. Armata — Mine Energie (B,m).

BOX: **Sala Progresul**, de la ora 16: gală în cadrul campionatului republican de juniori

LUPTE: **Sala Giulești**, de la ora 9: tradiționalul concurs de greco-romane „Cupa 16 Februarie", organizat de clubul Rapid.

POPICE: **Arena de la clubul Uzinelor Republica**, de la ora 8: Gloria București — Dacia Ploiești; **arena Giulești**, de la ora 8: Rapid București — Constructorul Galați meciuri în cadrul campionatului masculin, Divizia A.

VOLEI: **Sala Floreasca**, ora 9: Confecția București — C.S.M. Delta Tulcea (m.B); ora 14: Electra — Medicina (m.B); **sala UREMOAS**, ora 10: Confecția — Ceahlăul P Neamț (f.B).

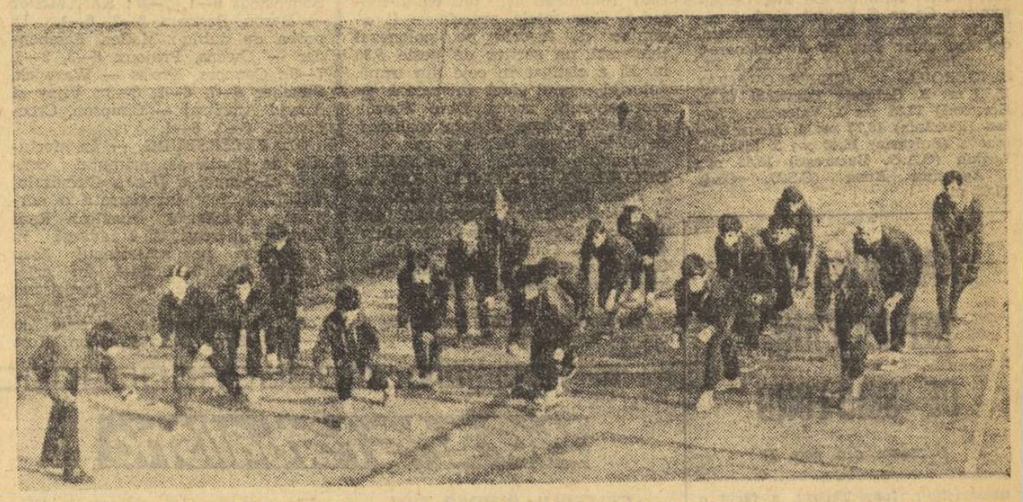

MAESTRUL SPORTULUI V. BURLACU PREGĂTEȘTE „NOUL VAL" AL VELODROMULUI

Devenit antrenor la Școala sportivă nr. 1, maestrul sportului Vasile Burlacu pregătește cu rîvnă și pricepere „noul val" al velodromului. El acordă o mare atenție pregătirii fizice în aer liber. Acest lucru este atestat și de imaginea noastră, care-i înfățișează pe elevii lui Vasile Burlacu la un antrenament efectuat chiar pe pista velodromului Dinamo.

RĂSPUNDE Ion Pașaru

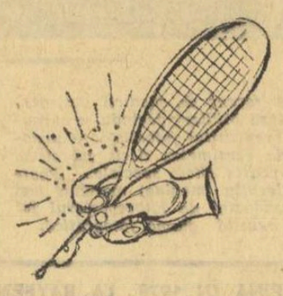

M. CARASILĂ, COMUNA ȘUTEȘTI. Ne bucură pe toți, firește, faptul că Ilie Năstase a obținut **„Racheta de aur".** Ne pare rău că nu vă putem acorda și dv... **„Racheta de aur"** pentru catrenul compus cu acest prilej. Reținem, însă, intenția, admirația dv. pentru marele nostru jucător de tenis.

FLOREA MARINCIU, ANINA. „De doi ani, sînt arbitru de fotbal de categoria a II-a și am condus — obținînd calificative bune și foarte bune din partea observatorilor federali — mai mult de 100 de meciuri. Mă pot prezenta la examenul de categoria I ce se va ține în martie ?". De ce nu? Și probabil că aveți și șanse să-l luați. Nu strică, însă, să vă interesați și la Consiliul județean pentru educație fizică și sport, care a primit toate instrucțiunile în legătură cu acest examen.

ILIE MIJU, BLAJ. „Îmi place tenisul de cîmp, mi-am făcut rost de două rachete și joc destul de bine, dar nu prea am cu cine". Succesele lui Ilie Năstase au făcut din acest sport nu prea răspîndit la noi în țară, un veritabil concurent al... fotbalului. Nu e simplu însă să găsești, dintr-o zi pe alta, rachete, terenuri și... parteneri de joc. Dar, evident, așa cum spuneți dv, Federația ar trebui să aibă mai mult în vedere provincia, orașele mici, pentru că — vorba dv, și a zicătoarei — **„nu se știe de unde sare iepurele".** Poate chiar de la Blaj !

Ing. **EUGEN POPESCU, CRAIOVA, W.C.T.** — este actualmente o simplă organizație de impresariat care, printre altele se ocupă și de organizarea așa numitului campionat mondial indoor. Ca atare, nu poate exista noțiunea de membru al W.C.T.".

ION GARAMAN, GALAȚI și MIRCEA COSTIN, TURDA. Ken Norton a obținut victoria, la puncte, în prima întîlnire cu Cassius Clay, pentru ca acesta din urmă să se revanșeze apoi, tot la puncte. Cel de al doilea meci a fost transmis de televiziunea noastră (comentator : Paul Ochialbi). Se întrezărește acum întîlnirea George Foreman — Cassius Clay. Dar dv. întrebați: ce se întîmplă dacă,

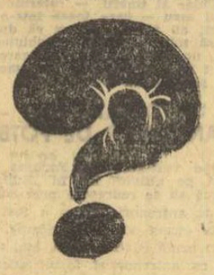

între timp, Norton îl învinge pe Foreman ? Este greu de crezut, deși în lumea „grellor" un car de puncte nu valorează uneori, cît o lovitură în plin. Dacă va învinge Norton, șalangerul acestuia va fi Clay sau... Foreman. Să nu uităm că, în boxul profesionist, cel mai greu cuvînt îl au interesele organizatorilor.

A. PĂULESCU, BUCUREȘTI. De acord cu dv.: nu pot fi transplantate într-o sală de sport, cuvinte dintr-un cîntec de pahar, cum sînt acestea: **„Și-altădată, și-altădată, o s-o facem și mai lată !".** Unul din preceptele întrecerii sportive, este acela de a-ți respecta adversarul, de a nu-l zeflemisi. Cît de frumos apare gestul rugbyștilor de a aîcătui un culoar viu, la sfîrșitul meciului, și de a-și aplauda adversarii învinși, în momentul trecerii lor prin acest culoar. Este cu totul nefiresc să auzim **„Și-altădată, și-altădată, o s-o facem și mai lată",** la meciuri, și... în compensație, să se organizeze „culoare de onoare" la petreceri !

DORU ARGHIR POPA. Este greu de făcut o comparație între un portar și aitul, unii aparținînd unei epoci mai îndepărtate și ceilalți unor ani mai apropiați de noi. În general, oamenii de fotbal cu tîmplele cărunte, care au văzut mai multe consideră că portarul nr. 1 al fotbalului nostru a fost Ion Voinescu, apărătorul buturilor echipei C.C.A. (Steaua), în urmă cu două decenii.

MARIN TECU, TG. JIU. Sub culorile Universității Craiova, Ion Oblemenco a înscris 120 de goluri. El mai are la activ 3 goluri în Divizia A, ca jucător la Rapid.

MIRCEA MIHAI, NĂVODARI. Ce înseamnă F.I.F.A. ? Federația internațională de fotbal asociație.

Ilustrații : N. CLAUDIU

„CARNAVALUL MĂRȚIȘORULUI"

ÎNTREPRINDEREA DE TURISM, HOTELURI ȘI RESTAURANTE BUCUREȘTI, în colaborare cu O.J.T. — BRAȘOV, vă invită la „CARNAVALUL MĂRȚIȘORULUI" ORGANIZAT LA PREDEAL ÎNTRE 2—3 MARTIE 1974

Programul cuprinde :
— jocuri de artificii;
— demonstrații de schi pe pîrtia Clăbucetului — iluminată ;
— concurs de frumusețe „MISS CARNAVAL"
— Tombolă : Surprize ! Dans ! Veselie ! La carnaval !

Rețineri de locuri, înscrieri și informații la filialele de turism din cal. Victoriei nr. 100 și bdul Republicii nr. 68 — telefon 15 74 11 și 14 08 00.
(7647)

„CUPA DE CRISTAL"

(Urmare din pag. 1)

(România) 7,4, 7. Mariana Niculescu (România) 7,6, 8. Steluța Vintilă (România) 7,7.

TINEREȚEA „BĂTRÎNULUI" CIOCHINA

Triplusaltul este una din probele care ne-a răsfățat cu rezultate deosebite. Gîndindu-ne chiar la sezonul indoor, să ne reamintim că Șerban Ciochină cîștiga în 1966 primul criteriu european de sală, la Dortmund, iar nu mai departe de anul trecut, la Rotterdam, Carol Corbu ieșea campion european. Dar Corbu nu a mai sărit de atunci — sperăm să-l vedem cît mai curînd pe pistă — iar Ciochină are aproape 35 de ani. Veteranul nostru nu și-a dezmințit însă pasiunea pentru atletism, a concurat și ieri, pentru prima dată în actualul sezon, obținînd un rezultat pe care îl considerăm bun : 15,78 m. Victoria a revenit însă sportivului polonez Ryszard Garnys care se anunța de altfel favoritul probei deținînd în sezonul trecut o performanță de 16,48 m. Aseară, el a obținut 16,25 m. Să subliniem comportarea bucureșteanului Bedros Bedrosian, care cu 15,22 m a stabilit un nou record de juniori al țării.

Rezultate tehnice : **1. RYSZARD GARNYS (POLONIA) 16,25 m ; 2. Șerban Ciochină (România) 15,78 m ; 3. Bedros Bedrosian (România) 15,22 m ; 4. Eremia Rotaru (C.S.U. Brașov) 15,05 m ; 5. Doru Frincu (Lic. N. Bălcescu — Craiova) 14,62 m ; 6. Ioan Iacob (Steaua) 14,18 m.**

ȘI, TOTUȘI, FIBINGEROVA ESTE NEMULȚUMITĂ...

Vedetă incontestabilă, favorită sigură, cehoslovaca Helena Fibingerova a cîștigat detașat proba de aruncarea greutății. După fiecare aruncare și, mai ales, la sfîrșitul întrecerii Helena își manifesta vehement nemulțumirea. Ar fi dorit, desigur, să-i întreacă recordul mondial al Nadejdei Cijova (19,70 m), să-și depună candidatura certă la medalia de aur a „europenelor" de la Göteborg. N-a reușit decît 18,98 m. De aici nemulțumirea. Ce-ar fi trebuit să facă celelalte concurente, aflate la un metru, doi sau chiar șase de învingătoare ?

Rezultate tehnice : 1. HELENA FIBINGEROVA (CEHOSLOVACIA) **18,98 m; 2. Gabriela Engwicht (R.D. Germană) 17,38 m; 3. Valentina Ciolțan (România) 16,72 m; 4. Elena Stoianova (Bulgaria) 16,42 m; 5. Mihaela Loghin (C.A.U. București) 15,46 m ; 6. Agepsina Rusu (C.S.U. Cluj) 14,62 m.**

VIORICA VISCOPOLEANU — STANDARD PENTRU GÖTEBORG

Fosta campioană olimpică și recordmană mondială Viorica Viscopoleanu (6,82 m în 1968) a tranșat mult mai net decît ne-am așteptat disputa ei cu săritoarea Margit Olfert din R.D. Germană (6,81 m în 1971). Concurînd la o bună valoare, Viorica s-a arătat constantă în săriturile de la 6,40 m (6,41 m, depășit, depășit, 6,44 m, 6,44 m, 6,36 m. De notat că și cele două „depășite" au fost peste 6,40 m !). Cu acest rezultat Viorica Viscopoleanu și-a cucerit dreptul de a evolua în cadrul campionatelor de sală din Suedia.

Rezultate tehnice : 1. VIORICA VISCOPOLEANU (ROMÂNIA) 6,44 m, **2. Margit Olfert (R.D. Germană) 6,18 m, 3. Doina Spinu (România) 6,05 m, 4. Dorina Cătineanu (România) 6,01 m, 5. Carmen Ene (România) 5,82 m, 6. Cleopatra Farcaș (Lic. 2 Iași) 5,73 m.**

ȘERBAN IOAN LA... „ÎNĂLȚIME"

Înaintea începerii probei de săritură în înălțime, recordmanul nostru Șerban Ioan ne mărturisea că pentru a putea sări i se făcuseră infiltrații cu xilină și hidrocortizon la genunchi. Același genunchi care îl ținuse departe de ștachetă cîteva luni. Favorit al probei apărea în aceste condiții, grecul Papadimitriou, deținătorul unui rezultat de 2,21 m. Șerban a concurat însă excelent și a reușit o performanță foarte bună, 2,16 m, la numai un centimetru de recordul țării, ratînd de puțin la 2,18 m.

Rezultate tehnice : **ȘERBAN ION (ROMÂNIA) 2,16 m, 2. Walther Boller (R. F. Germania) 2,12 m, 3. Lorand Török (România) 2,08 m, 4. Mihai Purice (România) 2,08 m, 5. Constantin Cirstea (România) 2,08 m, 6. Marian Chira (Petrolul) 2,04 m.**

DINCOLO DE 5 METRI N-A FOST POSIBIL

Ca de obicei săritura cu prăjina a fost o probă maraton, ea deschizînd reuniunea și tot ea încheind-o. Rezultatele anterioare îl anunțau ca favorit pe polonezul Buciarski un săritor de peste 5,30 m. El a cîștigat în cele din urmă, datorită unui duel interesant cu reprezentanții noștri Dinu Pîștalu și Nichifor Ligor, Pîștalu realizînd, de altfel, aceași cifră : 5 m.

Rezultate tehnice : **WOJCIECHO BUCIARSKI (POLONIA) 5,00 m 2. Dinu Pîștalu (România) 5,00 m. 3. Nichifor Ligor (România) 4,90 m, 4. Cristian Ivan (România) 4,80 m, 5. Gunther Lohre (R. F Germania) 4,70 m, 6. Karoly Wiskowics (Ungaria) 4,70 m.**

★

Concursul continuă astăzi de la ora 16 în sala 23 August.

Festivitate de premiere la 60 m femei : 1. Renate Hoser (R. D. Germană), 2. Vera Veljanovska (Iugoslavia), 3. Carmen Ene (România).

CAMPIONATELE REPUBLICANE DE SCHI-FOND

(Urmare din pag. 1)

namoviștilor, Ioan Teposu, a făcut o cursă bună, a remontat din handicapul de aproximativ 40 de secunde pe care îl avea echipa sa și a pregătit astfel terenul pentru excelenta comportare a omului din schimbul trei, Francisc Forico. Acest junior care, cu o zi înainte dominase categoric cursa individuală a tineretului a confirmat și de astă dată, aducîndu-și echipa într-o poziție avantajoasă. Nu este însă mai puțin adevărat că „perechea" de la A.S.A.. Ion Mirzea, a mers mult sub posibilitățile sale, atrăgîndu-și pe drept cuvînt dezaprobarea celor prezenți. Cele aproape două minute pe care Mirzea le-a pierdut stau mărturie. În aceste condiții, Gheorghe Gîrniță (Dinamo) a avut de îndeplinit doar o simplă formalitate — aceea de a trece primul linia de sosire. Și asta în ciuda eforturilor disperate ale lui Gheorghe Voicu, ultimul schimb al A.S.A.

Remarcabile evoluțiile tinerilor componenți ai ștafetei Dinamo II, care au demonstrat frumoase calități.

Dintre ei, din nou Gheorghe Duca a fost cel mai bun.

Întrecerea senioarelor n-a avut istoric. De subliniat totuși eforturile pe care l-a depus ultimul schimb al I. P. Oradea, Iuliana Demeter, de a remonta din marea diferență față de perechea sa de la Tractorul, Adriana Barabaș. Colegele ultimei, Rodica Clinciu, în special, și Lucreția Barabaș n-au avut probleme deosebite în a aduce clubului Tractorul cel de al doilea titlu decernat vineri și simbătă în Poiana Brașovului.

Rezultate tehnice : **ștafeta 4x10 km seniori : 1. DINAMO I (I. Cojocaru, I. Teposu, Fr. Forico, Gh. Gîrniță) 2h 23:32 — campioană națională, 2. A.S.A. I. (N. Cristolovean, Gh. Cercel, I. Mîrzea, Gh., Voicu) 2h 25:04 ; Dinamo II (Ad. Mocanu, Gh. Ionetecu, I. Catargiu, Gh. Duca) 2h 27:13 ; 4. I.E.F.S. 2h 27:28 ; 5. I. P. Oradea 2h 28:09 ; 6. A.S.A. II 2h 30:40 ; 7. Steagul roșu Brașov ; 8. Constructorul Cimpulung Moldovenesc. Senioare 3x5 km : 1. TRACTORUL BRAȘOV (Rodica Clinciu, Lucia Barabaș, Adriana Barabaș) 1h 04:14, — campioană națională 2. I. P. Oradea (Iudit Gall, Geta Bărăscu, Iuliana Demeter) 1h 07—51 ; 3. Bucegi Risnov 1h 16:05 ; 4. I. P. Oradea II 1h 16:12.**

SPORTUL ÎN LUME

Corespondență specială pentru SPORTUL

ESTUDIANTES MADRID ÎȘI JOACĂ ULTIMA ȘANSĂ ÎN MECIURILE CU STEAUA DIN „CUPA CUPELOR"

O tînără echipă de baschet cu doi remarcabili realizatori : nord-americanul Taylor și spaniolul Sagi Vela

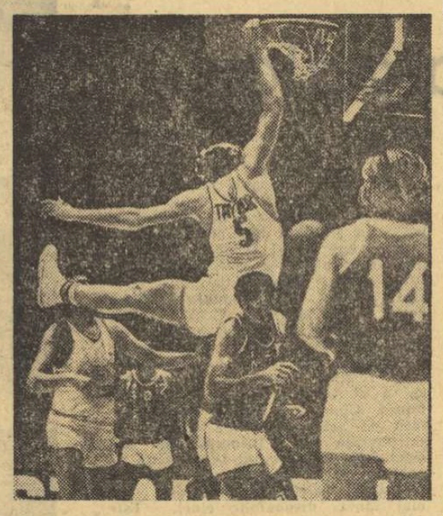

Un spectaculos salt la coș al pivotului Taylor, recenta achiziție nord-americană a echipei Estudiantes

Baschetul spaniol este reprezentat în competiția europeană masculină Cupa cupelor de formația Estudiantes Madrid care, în ciuda tinereții și a lipsei de experiență, a ajuns în sferturi de finală, avînd ca parteneri de întrecere — în grupa B — pe Spartak Brno și Steaua București.

Firește, publicul sportiv din România ar dori să știe cum este privit dublul meci Estudiantes — Steaua în cercurile specialiștilor madrileni. Și pot răspunde pe scurt : cu toată seriozitatea pe care o impune calculul hîrtiei. Nu se poate omite din nici-o prospectare a viitorului formației spaniole în competiția continentală faptul că ea a pierdut în fața formației din Brno care, la rîndul său, a fost întrecută de redutabilul team bucureștean. Este clar că — în confruntările cu Steaua — Estudiantes își joacă ultima șansă de a mai rămîne în cursă dar, dacă privim realist lucrurile, nu putem spune că madrilenii îi pot întrece pe sportivii Stelei. Oricum însă, nici un meci nu este dinainte jucat așa că cel mai înțelept lucru este să așteptăm și să vedem cît de viguroasă va fi replica pe care Estudiantes o pregătește Stelei.

Cum spuneam mai înainte, echipa este foarte tînără și nu are o experiență prea bogată, mai ales în ceea ce privește partidele internaționale. Dar colectivul echipei este, încă, în curs de consolidare și omogenizare. Faptul că, în momentul de față Estudiantes ocupă locul III în campionatul primei divizii, imediat în urma prestigioaselor cvintete Real Madrid și Juventud Badalona, constituie totuși o bună carte de vizită pentru această formație.

Începînd cu actualul campionat, Estudiantes și-a schimbat antrenorul și utilizează, acum, pe unul din foștii săi jucători, **Jesus Codina**, un bun tehnician și pedagog totodată. Mai mult, echipa are acum în componență și un jucător de peste Ocean, nord-americanul **Taylor** care, cu cei 2,11 m ai săi și cu viteza sa de deplasare, a devenit, curînd, unul din pilonii formației alături de experimentații **Martinez Arroyo** și **Sagi Vela**. Restul cvintetului este completat cu oricare din tinerii jucători de care dispune acest club, dar de obicei preferințele antrenorului se îndreaptă spre **Lopez Cid** și **Garcia**, doi baschetbaliști talentați și foarte mobili.

Iată lotul de care dispune Estudiantes la ora actuală. În paranteze : nr. de pe tricou, vîrsta, înălțimea.

Martinez Arroyo (4—29—1,80), **Taylor** (5—25—2,11), **Cambronero** (6—20—1,99), **Olaizola** (7—21—1,82), **Beltran** (8—18—1,98), **Peraita** (9—20—1,80), **Lopez Cid** (10—23—1,86), **Pinedo** (11—19—1,84), **Cienfuegos** (12—22—1,80), **Garcia** (14—20—1,90), **Sagi Vela (15—24—1,85).**

În ultima etapă a campionatului Estudiantes a dispus ușor de echipa Pineda cu 93—74, principalul autor fiind Taylor care a marcat nu mai puțin de 42 puncte. În ceea ce privește eficacitatea jucătorilor lui Estudiantes, clasamentul cosgeterilor ne oferă cîteva indicații interesante : Taylor ocupă locul V cu 302 p, iar Sagi Vela locul VI cu 295 p. Vela este cel mai bine clasat dintre jucătorii autohtoni, toți cei dinaintea sa provenind de peste Ocean.

Ce aș mai putea spune în concluzie ? Că Estudiantes este capabilă să facă un joc frumos, în ritm alert, ceea ce probabil îi va atrage simpatia publicului bucureștean.

JUAN JOSÉ FERNANDEZ
Madrid, februarie 1974

TURNEE DE TENIS

NORTH LITTLE ROCK, — În turul trei al probei de simplu, americanul Jimmi Connors, favoritul nr. 1 al concursului, l-a învins în două seturi pe australianul Ian Fletcher : 6—1, 7—5. Jucătorul român Toma Ovici, care în turnirile anterioare îi eliminase pe Bob Hewitt și Jeff Austin, l-a întîlnit pe australianul Kim Warwick, în fața căruia a pierdut cu 3—6, 4—6. Alte rezultate : Vitas Gerulaitis — Dick Bohrnstedt 6—1, 7—6 ; Karl Meiler — Byron Bertram 6—2, 6—1. În proba de dublu : Meiler, Fassbender — Owens, Prejoux 6—3, 3—6, 7—6 ; Connors, Kreiss — Warwick, Fletcher 6—7, 6—1, 6—3 ; Vijay și Anand Amritraj — Simpson, Crockenden 6—2, 6—4.

ST. PETERSBURG. — În sferturile de finală ale primului concurs al grupei a II-a a Circuitului W.C.T., a fost înregistrată o surpriză : jucătorul mexican Raul Ramirez a reușit să învingă în trei seturi pe americanul Stan Smith : 7—5, 5—7, 6—4. În celelalte trei partide s-au înregistrat victorii scontate ale favoriților : John Newcombe l-a întrecut cu 6—4, 6—2 pe Dick Stockton, Ross Case a dispus cu 6—4, 2—6, 6—0 de Brian Gottfried, iar Aleksandr Metreveli a cîștigat cu 4—6, 6—3, 6—2 în fața lui Jiri Hrebec. Rezultate din proba de dublu : Graebner, Pasarell — Cornejo, Fillol 6—2, 6—0 ; Newcombe, Davidson — Borowiak, Crealy 6—1, 6—2.

FORT LAUDERDALE — Partidele sferturilor de finală ale turneului internațional feminin de tenis s-au încheiat cu următoarele rezultate : Chris Evert (S.U.A.) — Betty Stove (Olanda) 6—3, 6—4 ; Kerry Melville (Australia) — Kathy Kuykendaal (S.U.A.) 6—1, 5—7, 6—2 ; Nancy Gunter (S.U.A.) — Isabel Fernandez (Columbia) 6—0, 6—1 ; Rosemary Casals (S.U.A.) — Francoise Durr (Franța) 6—4, 6—0.

SAN DIEGO. — Într-un turneu la care participă foste glorii ale tenisului mondial, jucătorul australian Frank Sedgman (46 de ani) l-a învins cu 6—3, 6—2 pe americanul Tom Brown. Pancho Segura, astăzi în vîrstă de 52 de ani, l-a întrecut cu 6—2, 6—1 pe Frank Parker, iar Vic Seixas a dispus cu 7—6, 3—6, 6—3 de Hugh Stewart.

LUCRĂRILE COMISIEI EXECUTIVE A C.I.O.

LAUSANNE, 9 (Agerpres). — La Lausanne au început lucrările Comisiei executive a Comitetului internațional olimpic. Pe agenda de lucru sînt înscrise mai multe probleme, printre care participarea R. P. Chineze la Jocurile sportive asiatice, modificarea articolului 26 din Carta Olimpică, privind problema amatorismului, examinarea proceselor verbale pe marginea reuniunilor între C.I.O. și reprezentanții federațiilor internaționale. De asemenea, Comisia executivă va fi informată despre actualul stadiu de pregătiri a Jocurilor Olimpice din anul 1976, care vor avea loc la Montreal și Innsbruck.

GHEORGHIU A REMIZAT CU QUINTEROS

În turneul candidaților : Portisch reduce scorul

După consumarea a patru runde, în turneul internațional de șah de la Torremolinos (Spania), continuă să conducă maestrul american Jim Tarjan cu 3½ puncte, urmat de Javier Sanz (Spania) — 3 puncte, **Florin Gheorghiu** (România) și Heikki Vesterinen (Finlanda) — 2½ puncte, William Lombardy (S.U.A.), Eugene Torre (Filipine) — 2 puncte (1), Pedrag Ostoici (Iugoslavia), Guillermo Esteves (Cuba) — 2 puncte etc.

În runda a patra, marele maestru român Florin Gheorghiu a remizat, în 16 mutări, cu argentinianul Angel Quinteros. Tarjan l-a învins pe Esteves, Martin pe Ostoici, iar Sanz a cîștigat la Ruiz.

★

Lajos Portisch a redus scorul în meciul pe care-l susține cu Tigran Petrosian, la Palma de Mallorca. Jucînd cu albele în partida a 10-a, Portisch a obținut victoria la mutarea a 33-a. Scorul este acum de 5½—4½ puncte în favoarea lui Tigran Petrosian. Conform regulamentului, mai sînt de disputat șase partide. După cum se știe, pentru semifinale se califică jucătorul care va înregistra primul trei victorii.

LOTUL IUGOSLAV PENTRU MECIUL CU SPANIA

BELGRAD, 9 (Agerpres). — Federația iugoslavă de fotbal a definitivat lotul de 16 jucători, din care va fi formată echipa reprezentativă în vederea meciului de baraj (pentru calificarea în turneul final al campionatului mondial) pe care îl va susține la 13 februarie, la Frankfurt pe Main, cu selecționata Spaniei.

Din lot fac parte **Marici** și **Petrovici** (portari) : **Bogicevici, Buljan, Katalinski, Pavlovici, Muzinici, Peruzovici, Oblak, Jerkovici, Surjak, Karasi, Acimovici, Djaici, Santrac** și **Hadziabdici.**

În turneul semifinal al C.C.E.

VOLEIBALIȘTII DE LA DINAMO AU DEBUTAT CU SUCCES: 3-1 CU A.Z.S. OLSZTYN

HAGA, 9 (prin telefon). În micul oraș olandez Rijswijk, de lîngă Haga au început întrecerile din cadrul unuia dintre turneele semifinale ale Cupei campionilor europeni, la volei masculin, la care participă formațiile **Dinamo București, A.Z.S. Olsztyn, Ujpest Dozsa Budapesta** și **Blokkeer Haga.**

În primul meci, voleibaliștii de la Dinamo au avut ca adversară echipa poloneză **A.Z.S. Olsztyn.** Partida a debutat în nota de superioritate a jucătorilor noștri, care s-au impus categoric în primul set, datorită atacurilor puternice realizate de **Udișteanu, Schreiber, Dumănoiu,** bine coordonați de **Oros** : 15—3. După acest început, meciul s-a echilibrat, românii au evoluat ceva mai decontractat, permițînd adversarilor să preia inițiativa și să egaleze situația la seturi : 11—15. Și celelalte seturi au fost deosebit de disputate, în special al treilea — terminat în prelungiri —, și s-au încheiat cu succesul echipei Dinamo, care a obținut, astfel, victoria finală cu 3—1 (3, —11, 16, 13), și face astfel, un prim pas spre turneul final al competiției.

În cea de a doua întîlnire, formația țării gazdă, **Blokkeer, a reușit,** după un meci maraton, să cîștige cu **3—2 (—9, 8, 9, —12, 12)** în fața voleibaliștilor de la **Ujpest Dozsa Budapesta.**

PRIMELE REZULTATE DIN TURNEELE „TOP 12" LA TENIS DE MASĂ

Maria Alexandru a dispus de Grofova și Hammersley

STOCKHOLM, 9 (Agerpres). — În localitatea suedeză Tröllhattan (în apropiere de Göteborg), au început turneele internaționale de tenis de masă, la care participă cei mai buni jucători și cele mai bune jucătoare din Europa (cîte 12 în fiecare concurs).

În primele două meciuri susținute, campioana română Maria Alexandru a învins cu 3—0 (21—18, 21—19, 21—18) pe jucătoarea engleză Jill Hammersley și cu 3—0 (21—19, 22—20, 21—12) pe Alice Grofova (Cehoslovacia). Alte rezultate mai importante : Zoia Rudnova (U.R.S.S.) — Asta Gedraitite (U.R.S.S.) 3—2 (21—13, 19—21, 19—21, 21—13, 21—16) ; Judith Magos (Ungaria) — Jill Hammersley 3—1 (21—12, 21—8, 15—21, 21—14) ; Beatrix Kishazi (Ungaria) — Wiebke Hendricksen (R. F. G.) 3—1 (14—21, 22—20, 21—13, 21—15) ; Zoia Rudnova — Elmira Antonian (U.R.S.S.) 3—0 (21—18, 24—22, 21—14).

Iată și cîteva dintre rezultatele înregistrate în turneul masculin : Orlovski (Cehoslovacia) — Surbek (Iugoslavia) 3—0 ; Bengtsson (Suedia) — Lieck (R. F. G.) 3—2 ; Johansson (Suedia) — Secretin (Franța) 3—1 ; Jonyer (Ungaria) — Stipancici (Iugoslavia) 3—2 ; Sarkojan (U.R.S.S.) — Gomoșkov (U.R.S.S.) 3—0.

Oarecum surprinzătoare, prezența tinerei schioare franceze Fabienne Serrat (18 ani) pe primul loc al combinatei alpine la actualele C. M. de la St. Moritz. Iat-o, în mijlocul imaginii noastre, felicitată de învinsele la slalomul uriaș, compatrioata sa Jacqueline Rouvier *(dreapta) și austriaca* Traudl Treichl.

Foto : ASL — Lausanne

fotbalistice

CELEBRUL BINDER DIN NOU PE TERENUL DE FOTBAL

Bimbo Binder, idolul de pe „Prater" sau „lovitura de tun" — cum era supranumit marele fotbalist austriac de acum mai bine de trei decenii — cel care în 756 de jocuri oficiale a marcat 1006 goluri, a apărut din nou pe terenul de joc. Acum pensionarul Binder este consilier tehnic al echipei vieneze Rapid și se ocupă de recrutarea jucătorilor tineri. El cutreieră țara în lung și-n lat, căutînd tineri talentați. Binder este un adept înfocat al folosirii elementelor autohtone în echipele austriece.

FOTBALISTUL NR. 1 AL POLONIEI

În urma succesului repurtat de selecționata de fotbal a Poloniei, calificată în turneul final al C.M., jucătorii săi sînt deseori elogiați în rubricile ziarelor de sport. Printre aceștia se numără și valorosul atacant, **Kazimierz Deyna,** purtătorul tricoului nr. 9 din echipa Legia Varșovia.

Deyna a devenit o celebritate a fotbalului polonez încă din 1969 cînd a cîștigat titlul de cel mai bun fotbalist al țării sale, titlu ce avea să-l revină și în anii 1972 și 1973. Pe plan internațional Deyna se bucură, la fel, de o bună apreciere. În 1972 în clasamentul „Balonul de aur" se situează pe locul 6, iar anul trecut ocupă același loc.

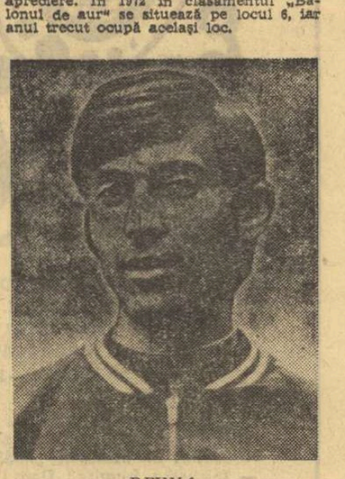

DEYNA
(Legia Varșovia)

Kazimierz Deyna s-a născut în 1947, are 180 cm, 72 kg. În 1965 este selecționat pentru prima oară în echipa de juniori a Poloniei și participă la turneul U.E.F.A., iar din 1971 este nelipsit din selecționata Poloniei. Are la activ 47 de selecționări. Anul trecut a participat la 15 jocuri internaționale. Este recunoscut ca un șuteur periculos, căci nu o dată „bombele" lui, expediate de la 25—30 metri, au schimbat soarta unui meci. În meciurile cu Anglia desfășurate anul trecut, el a fost unul dintre cei mai buni jucători de pe teren.

TACTICA LUI JACKIE CHARLTON

După ce a abandonat activitatea competițională la Leeds United, unde a jucat exact 20 de ani, Jackie Charlton a devenit antrenorul echipei Middlesborough. Formația sa are o poziție bună în liga a II-a a campionatului englez și este foarte posibil să promoveze în eșalonul fruntaș. În unele momente ale jocului, îndeosebi cînd echipa se află în avantaj, Charlton a dat unele indicații tactice puțin obișnuite, în scopul de a menține rezultatul. Nu este vorba de o „tragere de timp" clasică, prin expedierea balonului în afara terenului de joc sau de o încetineală în repunerea mingii (de altfel, infracțiuni sancționate de arbitru), ci de altceva: trei jucători din echipa sa vin în atac și se postează în colțul terenului advers, unde își pasează reciproc mingea. Orice intervenție a adversarului s-ar solda cu trimiterea balonului în afara terenului de către jucătorul care a încercat să ajungă în posesia mingii. Se va acorda deci corner sau aut în favoarea lui Middlesborough ! O asemenea „tactică", care de fapt poate fi considerată antijoc, a fost mult criticată de presa britanică, îndeosebi pentru că arbitrii nu au găsit de cuviință să o sancționeze...

BOZSIK — ADEPT AL ANTRENAMENTELOR INTENSE

Un redactor al ziarului „Nepsport" din Budapesta l-a intervievat pe marele fotbalist maghiar al anilor '50, Bozsik — de 100 ori selecționat în reprezentativa Ungariei — despre problemele actuale ale fotbalului din această țară. Printre altele, Bozsik spune că totul pornește de la antrenament, de la intensitatea și volumul de muncă ce se depune la orele de pregătire. „Sînt un adept al antrenamentelor intense, începînd de la juniori și pînă la cei selecționați în națională — spunea Bozsik. O tehnică desăvîrșită, o condiție fizică robustă nu se poate însuși nici de către cei mai talentați sau bine clădiți fizicește, decît prin zeci de ore de pregătire săptămînală. Apoi, fiecare echipă trebuie să aibă doi-trei jucători care să corespundă din toate punctele de vedere, atît în apărare cît și în înaintare. Să fie adevărați atleți, care să nu se sufoce după un sprint de 40—50 m, sau să se obosească după ce aleargă 8—10 km într-un joc. Chiar și tinerii, — referindu-mă la băiatul meu — care joacă într-o echipă școlară, au prostul obicei că după ce pasează mingea la un coechipier se opresc, nu mai continuă alergarea după balon ! De ce ? După părerea mea, pentru a se odihni..."

UN DECATLONIST — ANTRENOR DE FOTBAL

Echipa vest-germană Fortuna Köln, clasată pe ultimul loc în „Bundesliga" încearcă să se redreseze prin schimbări dese de antrenori. Acum a fost rechemat la cîrma formației Löring, concediat în urmă cu o lună. A mai fost angajat ca antrenor și fostul atlet Willy Holdorf, campion olimpic la decatlon la Tokio, care se va ocupa în principal, de pregătirea fizică a jucătorilor.

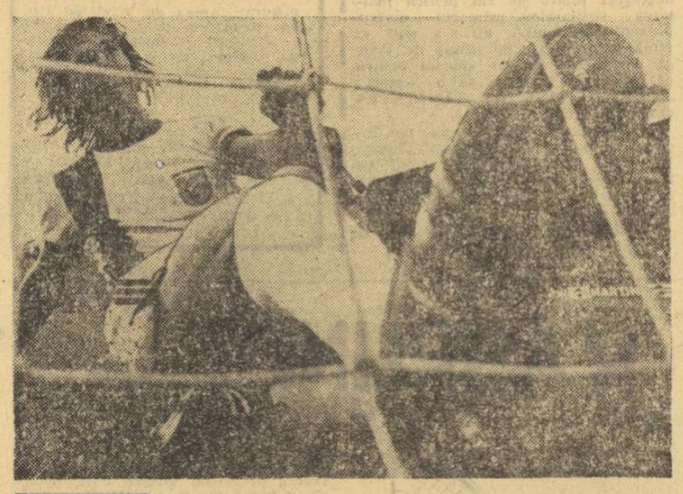

O curiozitate, care a fost descoperită recent de medicii vest-germani privind pe cunoscutul golgeter Gerd Müller : făcîndu-se măsurătorile antropologice s-a constatat că renumitul fotbalist are piciorul drept mai lung cu o jumătate de centimetru decît cel sting. Din acest motiv i s-a recomandat să poarte ghete speciale... „Poate din acest motiv — *a spus Gerd Müller (în imagine)* marchez mai multe goluri cu dreptul...". *Subiect exploatat de fotoreporterul lui* IN-Bild, *care ne prezintă această reușită glumă fotografică.*

PÎNĂ ÎN 1979, LA BAYERN MUNCHEN...

Pentru a pune capăt svonurilor că și Beckenbauer va părăsi echipa Bayern München, cunoscutul fotbalist vest-german a semnat recent un contract cu clubul său pînă în anul 1979 ! Aceasta înseamnă că Franz Beckenbauer, care are acum 28 de ani, va încheia cariera sa sportivă în formația în care s-a consacrat și unde joacă de la vîrsta de 13 ani.

MARELE PREMIU LITERAR PENTRU FOTBAL

„Marele premiu literar pentru fotbal", care se atribuie anual în Franța, a fost decernat pe 1973 scriitorului Georges Londeix, pentru cartea sa „Football". Din juriul care a stabilit laureatul au făcut parte Jean Fayard, Antoine Blondin, Henry Chabrol, Adolphe Touffait, Antoine Chiarisoli, Albert Jourcin, Gilbert Prouteau și Jean Sadoul.

TELEX ● TELEX ● TELEX

Cu prilejul unui concurs „indoor" la Los Angeles, atletul american George Woods a stabilit cea mai bună performanță mondială în proba de aruncarea greutății cu excelentul rezultat de 22,01 m. Vechiul record era de 21,45 m și fusese realizat de același sportiv la începutul acestei luni la San Francisco. De remarcat, că rezultatul de 22,01 m este superior și actualului record mondial în aer liber, care aparține, din anul 1973, lui Al Feuerbach — 21,82 m.

■

Proba de coborîre bărbați, din cadrul campionatelor mondiale de schi de la St. Moritz, a revenit austriacului David Zwilling, cronometrat pe cei 3 210 m (diferență de nivel 805 m) în 1:56,94. Pe locul doi s-a clasat compatriotul său F. Klammer — 1:58,01 urmat de W. Frommelt (Liechtenstein) — 1:58,16.

■

„Cupa Europei" la schi a programat la Haus im Ennstal (Austria) o nouă probă masculină de slalom uriaș, în care victoria a revenit austriacului Hubert Berchtold, cronometrat în două manșe cu timpul total de 3:23,43. Pe locurile următoare s-au clasat italianul Josef Oberfrank — 3:23,49 și austriacul Christian Witt-Doering — 3:24,32. Cursa s-a desfășurat pe o pîrtie în lungime de 1 450 m cu o diferență de nivel de 420 m (61 porți în prima manșă și 64 în manșa a doua). În urma acestor rezultate, situația în clasamentul individual masculin al „Cupei Europei" este următoare : 1. Christian Witt-Doering — 106 p ; 2. Josef Loidl (Austria) — 78 p ; 3. Francisco Fernandez Ochoa (Spania) — 64 puncte.

A luat sfîrșit competiția internațională de patinaj viteză de la Budapesta. La multiation, victoria a revenit norvegianului Aarnes — 179.416 p, urmat de vest-germanul Zimmermann — 183,100. Concursul feminin a fost cîștigat de Judith Nagy (Ungaria) — 212,567 p. În concursul rezervat sprinterilor pe primul loc s-a clasat polonezul Trzebunia cu 171.580 p. Iată cîștigătorii probelor disputate în ziua a doua : masculin : 1 500 m : Aarnes (Norvegia) — 2:09,7 ; 5 000 m : Aarnes — 7:45,5 ; 500 m (sprinteri) : Trzebunia (Polonia) — 41,7 ; 1 000 m (sprinteri) : Trzebunia — 1:26,3 ; feminin : 1 000 m : Szabo (Ungaria) — 1:43,7 ; 3 000 m : Nagy (Ungaria) — 5:33,1.

■

La Inzell (R. F. Germania) au început campionatele mondiale de patinaj viteză. Prima probă, cea de 500 m a fost cîștigată de japonezul M. Suzuki — 40.0. În urma sa sînt clasați J. E. Stocholt (Norvegia) — 40.74 și P. Muller (S.U.A.) — 40.75. La 5 000 m, primul s-a clasat norvegianul Bjoern Tveter —7:23,90. Acesta conduce în clasamentul general.

■

Noul campion de box al Franței la categoria mijlocie este Gratien Tonna. În gala disputată la Marsilia, Tonna l-a învins la puncte pe Fabio Bettini.

■

La Hamburg, campionul european la categoria superușoară, vest-germanul Lothar Abend, a dispus la puncte de englezul Bingo Crooks.

Redacția și administrația : București, str. Vasile Conta nr. 16 ; telefoane : centrala 11.10.05, secția corespondenți 11.51.09, interurban 72 și 286 ; telex : sportrom buc. 180, Tiparul „I. P. „Informația", București 40.368

Tîrgu-Mureș

PROLETARI DIN TOATE ȚĂRILE UNIȚI-VĂ!

Sportul

ZIAR AL CONSILIULUI NAȚIONAL PENTRU EDUCAȚIE FIZICĂ ȘI SPORT

ANUL XXX — Nr. 7680 | 4 PAGINI 30 BANI | Luni 11 februarie 1974

NOI PERFORMANȚE DE VALOARE INTERNAȚIONALĂ IN „CUPA DE CRISTAL" LA ATLETISM

● Rosemarie Witschas și Hans Jurgen Berger — vedetele reuniunii de ieri ● Nicolae Perța învingător la mare luptă

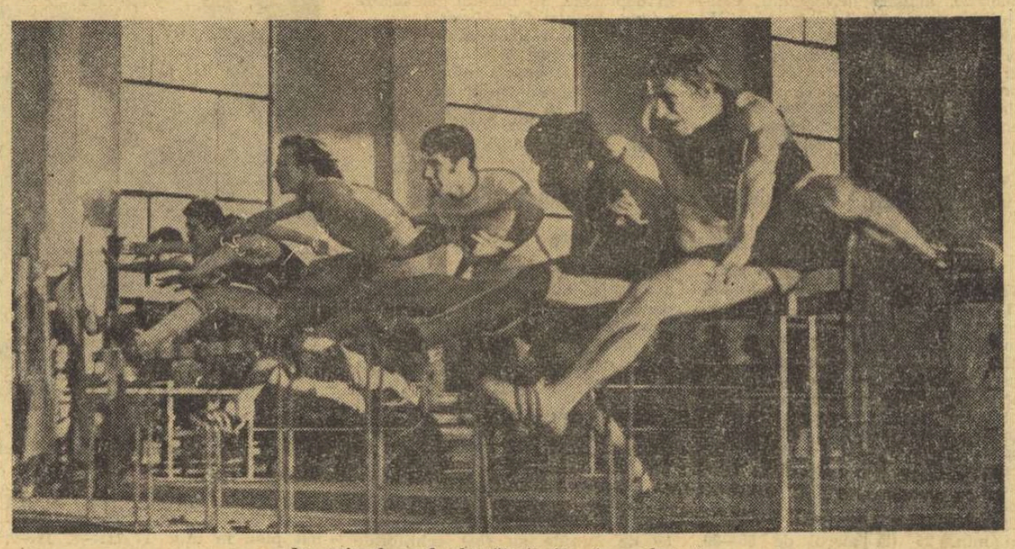

La primul gard alergătorii trec în același timp

Și duminică, la reuniunea finală a celei de a 7-a ediții a „Cupei de cristal", sala de la „23 August" a cunoscut atmosfera marilor dispute. Peste 1 000 de spectatori au umplut pînă la refuz „tribunele" pentru a asista la lupta atleților, din 11 țări ale Europei, cu cronometrele, cu centimetri, cu înălțimile, cu ei înșiși și cu adversarii. Noi performanțe remarcabile au încununat strădaniile competitorilor, dînd speranțe antrenorilor, suporterilor.

„Cupa de cristal" a însemnat un bun prilej de a trece în revistă potențialul sportivilor români înaintea unor concursuri de amploare.

tire, pentru a aduce atletismului (și lor, firește) mari satisfacții în acest an de la jumătatea intervalului olimpic.

La început de drum le acordăm tuturor credit. Nu înainte de a-i felicita pe cei ce au pus faptele înaintea vorbelor.

Margit Olfert s-a revanșat

Dacă la săritura în lungime Margit Olfert, practic, n-a contat în disputa pentru primul loc, ea avea să se revanșeze, într-un fel, și să cîștige o „Cupă de cristal" în alergarea peste garduri, pe 60 metri. Fiind o remarcabilă specialistă în proba de pentatlon, era firesc ca Olfert să știe să alerge peste garduri la un asemenea nivel, în măsură să-i asigure succesul de ieri. Singura adversară care i-ar fi putut opune mai multă rezistență ar fi fost, în mod normal, Elena Mîrza, dar dinamovista n-a găsit resursele fizice și mai ales psihice, pe ultimii metri ai întrecerii.

Rezultate tehnice: 1. **MARGIT OLFERT (R. D. GERMANĂ) 8,3, 2. Elena Mîrza (România) 8,6, 3. Mariana Nedelcu (România) 8,8, 4. Coculeana Bucătaru (Lic. 2 Iași) 8,8, 5. Valeria Bîduleac (Constructorul Buc.) 8,8, 6. Niculina Mănea (Metalul Buc.) 8,9.**

Cu 8,9 s în serie, Mihaela Stoica (S.S.A.) a stabilit un nou record republican pentru junioare cat. a doua.

Perța învingător la fotografie

În seriile cursei masculine de 60 m garduri cel mai bun rezultat l-a înregistrat Ervin Sebestien cu 7,8 s, în timp ce, în cealaltă serie, elvețianul Pfister și recordmanul nostru Perța, fără să se fi întrebuințat prea mult, au alergat cu o zecime și respectiv cu două zecimi mai slab. Între acești trei alergători se anticipa că se va da lupta pentru primul loc. Desfășurarea finalei a confirmat din plin această apreciere, cei trei hurdleri aflîndu-se pe primul plan al întrecerii încă de la primul gard și pînă pe ultimul metru al cursei, ei fiind urmați la o distanță foarte mică

Cronici și comentarii de **Romeo VILARA, Hristache NAUM** și **Vladimir MORARU.**
Fotografii de **Dragoș NEAGU**

(Continuare în pag. a 4-a)

TREI EXEMPLE

„Cupa de cristal" — o reușită, din toate punctele de vedere a atletismului nostru — a deschis pirtia unui nou sezon. Un sezon cu multiple semnificații, în care Göteborg și Roma sînt doar două teste dintr-un ciclu cu start la München și sosire la Montreal. Un sezon de cumpănă în care trebuie verificat liantul dintre vechea promoție, ce încearcă să reziste timpului, și „noul val", grăbit să ajungă în vîrful piramidei.

Anul acesta, poate cel mai important, este cel al muncii fără preget, al acumulărilor determinante, al primei selecții exigente în care vor izbuti numai talentele viguroase, dublate de sîrguință, de totală dăruire.

Asistînd la spectaculoasele, adeseori palpitantele dispute de pe coritanul sălii „23 August", nu ne-am putut stăvili aplauzele, admirația pentru cîțiva dintre cei ce se află de ani mulți, greu de numărat, în viltoarea luptei aspre pentru performanță. **Viorica Viscopoleanu** — campioană olimpică la Ciudad de Mexico — a cîștigat lungimea cu 6,44 m, una dintre cele mai bune performanțe ale actualului sezon internațional. **Șerban Ciochină**, cu vreo 5—6 ani în urmă recordman la triplusalt, n-a abandonat ideea că-i mai poate fi de folos lui Carol Corbu, „cangurul-stindard", și atletismului nostru. A ocupat locul II cu 15,78 m. **Dinu Pîștalu**, și el cu peste un deceniu de atletism, luptă încă cu marile înălțimi, reușește 5,00 m atunci cînd mai tinerii săi colegi renunță prea devreme.

Sînt doar trei exemple de dîrzenie, de luptă victorioasă a atletului cu sine însuși, cu anii. Se spune că vîrsta nu poate fi învinsă. Este valabilă aceastâ constatare pentru oamenii obișnuiți. Pentru sportivii de frunte, pentru cei ce simt că mai au resurse pentru a învinge, axioma se fisurează.

Cei trei sportivi sînt un exemplu pentru generațiile mai tinere, pentru toți cei ce nu cred încă în puterea entuziasmului, în minunile dăruirii și mai ales în eficiența „antrenamentului invizibil". Trei sportivi în fața cărora ne scoatem cu respect, pălăria.

CÎȘTIGĂTORII „CUPEI DE CRISTAL" — 1974

BĂRBAȚI		
60 m	6,4*	Dorel Cristudor (România)
60 mg	7,8	Nicolae Perța (România)
Lungime	7,71	Hans Jurgen Bergan (R. F. Germania)
Triplu	16,25	Ryszard Garnys (Polonia)
Înălțime	2,16*	Șerban Ioan (România)
Prăjină	5,00	Wojchiech Buciarski (Polonia)
Greutate	17,08	Marin Iordan (România)
FEMEI		
60 m	7,1*	Renate Hoser (R. D. Germană)
60 mg	8,3	Margit Olfert (R. D. Germană)
Lungime	6,44	Viorica Viscopoleanu (România)
Înălțime	1,88*	Rosemarie Witschas (R. D. Germană)
Greutate	18,98*	Helena Fibingerova (Cehoslovacia)

*=performanțele reprezintă noi recorduri ale competiției

Mulți dintre ei — și în primul rînd sprinterul Dorel Cristudor — ne-au arătat că sînt în mare progres. Alții ne-au lăsat să înțelegem că sînt abia la începutul verificărilor. Toți ne-au asigurat însă că depun mari eforturi în pregătire.

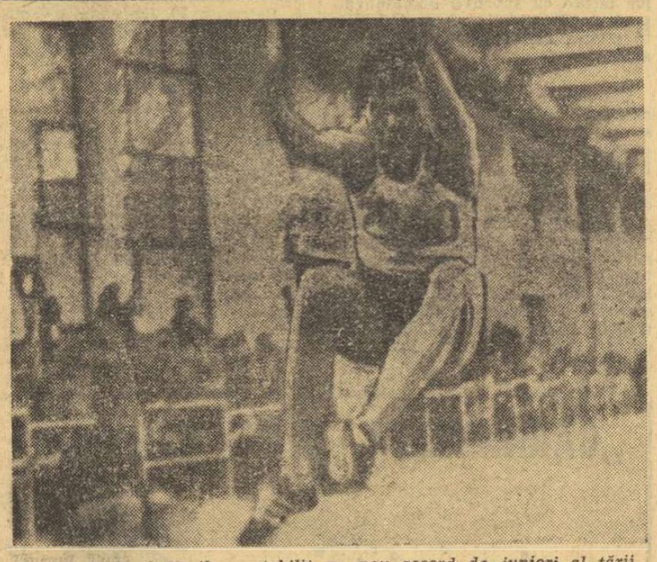

Tînărul Tudorel Vasile a stabilit un nou record de juniori al țării.

Urmăriți de un public destul de numeros, participanții la proba de schi-fond (categoria 11—14 ani), din cadrul etapei județene a „Cupei tineretului" disputată la Poiana Brașov, au luat startul. Foto: S. BAKCSY

„CUPA TINERETULUI" SE APROPIE DE FAZELE SALE FINALE

Cu mai puțin de două săptămîni înaintea finalelor, ediția de iarnă a „Cupei tineretului" cunoaște o mare afluență de concurenți: au loc fazele județene și cele municipale, la startul cărora sînt prezenți cîștigătorii întrecerilor pe sate, comune și orașe. În majoritatea localităților montane, participanții la „Cupa tineretului" se întrec la schi, patinaj și săniuțe, aici fiind prezenți — ca la Poiana Brașov ori Sinaia, de pildă — și elevi, muncitori, funcționari din orașele de șes. Dar și în prima, precum și în cea de a doua categorie de localități, „Cupa tineretului" s-a bucurat, în aceste zile de sfîrșit de săptămînă, de întreceri la tenis de masă, șah și la alte discipline incluse de organizatori în competiție.

„REPETIȚIE GENERALĂ" LA POIANA BRAȘOV

Zilele trecute au fost marcate, la Poiana Brașov, de un adevărat festival al schiului-fond. Aici s-au desfășurat campionatele naționale, urmate de întrecerile similare ale copiilor și juniorilor din școlile sportive. Iar, în completarea acestor interesante manifestări aparținînd performanței, s-a desfășurat și o atractivă secvență a sportului de masă. Este vorba de **faza județeană a „Cupei tineretului" la schi-fond și probe alpine, săniuțe și patinaj.** Protagoniști — amatorii acestor discipline din județul Brașov.

Acțiunea a căpătat și alte semnificații, întrucît ea a fost considerată drept **o adevărată repetiție generală în vederea finalelor pe țară** care vor avea loc tot aici. Este și motivul pentru care, la faza județeană brașoveană au fost prezenți și membri ai Comisiei centrale de organizare a marii competiții de masă, reprezentanții organelor și organizațiilor cu atribuții. Din acest punct de vedere, **acțiunea la care am asistat s-a soldat cu un deplin succes și a constituit o uvertură plină de promisiuni pentru etapa finală pe țară.**

Fără îndoială, avînd în vedere tradițiile susținute ale acestor sporturi în regiune, am putut consemna întreceri echilibrate și, nu de puține ori, de un ridicat nivel tehnic pentru o astfel de competiție. Faptul a demonstrat cu prisosință că, prin eforturile de a organiza în cele mai bune condiții fazele pe asociații și localități (și — prin aceasta — posibilitatea ca cele mai bune și mai dotate elemente să pătrundă spre etapele superioare), o întrecere din cadrul „Cupei tineretului" la nivel județean poate primi multe atu-uri ale performanței. Dar asta, numai dacă aducem în discuție posibilitățile extrem de largi de dep`tare și selecționare ale unor talente evidente. Iată, numai la startul probelor

Radu TIMOFTE

(Continuare în pag. a 2-a)

Calitatea de primul oraș al țării obligă

BUCUREȘTIUL TREBUIE SĂ JOACE UN ROL ȘI MAI ACTIV ÎN SPORTUL ROMÂNESC!

În sport, ca de altfel în toate domeniile activității materiale și spirituale din patria noastră, ponderea Bucureștiului este foarte mare. **Aici, în Capitală, și în împrejurimi, trăiește cam a zecea parte din populația țării, sînt concentrate unități industriale cu mii și mii de muncitori, există 300 000 de elevi, peste 60 000 de studenți, aproape 30 000 de ucenici, așadar o masă uriașă și compactă de copii și tineri. În primul oraș al țării se află cele mai puternice asociații și școli sportive, cluburile de elită, adevărate laboratoare ale performanței!**

Este normal, deci, ca — pe plan național — obligațiile sportive ale metropolei românești să fie deosebit de mari, iar pretențiile și exigența față de munca desfășurată, de asemenea mult sporite.

Într-un astfel de spirit, și pornindu-se de la un asemenea context, s-a desfășurat **ședința lărgită a Biroului executiv al Consiliului municipal pentru educație fizică și sport**, care și-a propus să analizeze activitatea depusă în anul 1973 și să adopte planul de măsuri pe 1974. La adunare au fost prezenți, ca invitați, alături de membrii Biroului executiv, reprezentanți ai instituțiilor, organizațiilor de masă și obștești, cu atribuții în domeniul sportului, ai marilor cluburi și asociații din Capitală, ai federațiilor de specialitate, directori de școli, antrenori și tehnicieni, activiști ai mișcării sportive bucureștene.

Au luat, de asemenea, parte tovarășii **Nicolae Matei**, secretar al Comitetului municipal București al P.C.R., și general locotenent **Marin Dragnea**, prim-vicepreședinte al C.N.E.F.S.

★

Din materialele supuse discuției și din dezbaterile ce au avut loc pe marginea lor a ieșit în evidență faptul că pentru mișcarea sportivă a Capitalei anul 1973 poate fi asimilat cu o perioadă de progres, în toate compartimentele ei, determinat de transpunerea consecventă în viață a prevederilor Hotărîrii Plenarei C.C. al P.C.R. din 28 februarie — 2 martie 1973. Documentul de partid a avut darul să mobilizeze și să dinamizeze energiile, a stimulat inițiativa, a dat un suflu nou activității de educație fizică și sport.

Planul de măsuri, elaborat de Comitetul municipal de partid, în lumina sarcinilor Hotărîrii, a fost îndeplinit și chiar depășit la principalii săi indicatori. În perimetrul exercițiului fizic al maselor, aceasta se traduce prin impulsionarea formelor simple, larg accesibile, desfășurate cu precădere în aer liber. Este, **fără îndoială, semnificativ și îmbucurător că o jumătate milion de bucureșteni au luat parte, în 1973, la acțiuni turistice, iar peste 100 000 la cele 663 de duminici cultural-sportive organizate în Capitală. De mare succes s-a bucurat suita celor 9 crosuri de masă (peste 150 000 de participanți), acțiunea „Delfin '73", în care au învățat să înoate peste 16 000 de copii, serbările sportive prilejuite de închiderea anului școlar (32 000 de elevi), activitatea centrelor de inițiere ș.a.**

Darea de seamă a apreciat că în București aproximativ 200 000 de persoane sînt angajate într-o activitate fizică de regularitate, iar alte 300 000 participă în mod ocazional la diverse acțiuni.

În domeniul sportului de performanță ar fi de notat faptul că **la campionatele mondiale și europene ale anului 1973, reprezentanții Ca-**

(Continuare în pag. a 2-a)

Însemnări la ședința lărgită a Biroului executiv al C.M.E.F.S.

ECHIPELE DIVIZIONARE DE FOTBAL AU SUSȚINUT IERI JOCURI AMICALE

După cum se știe, la 3 martie divizionarele A se vor alinia la startul returului, peste o săptămînă de la această dată fiind rîndul formațiilor de Divizia B să reia întrecerea întreruptă în decembrie. În mod firesc, ritmul pregătirilor devine din ce în ce mai susținut, ca dovadă numeroasele meciuri amicale, de omogenizare, disputate ieri, în întreaga țară.

Vă prezentăm, mai jos, amănunte de la aceste jocuri:

PETROLUL — SELECȚIONATA DE TINERET 2—2 (1—2)

PLOIEȘTI, 10 (prin telefon). Selecționata de tineret (sub 21 de ani) și-a încheiat pregătirile în vederea plecării de marți, la turneul internațional de la Viareggio, în fața unui adversar din prima divizie — Petrolul — care a rulat nu mai puțin de 18 jucători. Și chiar dacă meciul s-a disputat pe un teren denivelat și greu, al stadionului fără tribune „Tînărul petrolist" (fapt pentru care ultima parte a partidei s-a desfășurat în prezența cîtorva zeci de spectatori pătrunși vizibil în... suprafața de joc!) și chiar dacă selecționata s-a ales cu două accidentări (Naghi și Matei), poate și datorită arbitrajului foarte slab (pentru ambele echipe!) al ploieșteanului M. Moroianu, acest test a fost util.

A fost un joc foarte disputat, cu un mare consum de ambiții și efort. Un meci spectaculos, chiar dacă s-au semnalat și anumite carențe în ambele tabere (un început slab al apărării selecționatei; prelungirea fazei de construire a atacurilor petroliste). Scorul a fost deschis de selecționată, în min. 5, cînd Crîngașu a greșit o pasă simplă, iar Țaporea n-a putut opri faza decît prin fault asupra lui **Schepp**, cel care a transformat lovitura liberă de la 20 de metri. Dar ploieștenii au egalat peste patru minute, din-

Mircea M. IONESCU

(Continuare în pag. a 3-a)

Trandafilon trimite mingea în poarta ploieștenilor, sub privirile neputincioase ale lui Rămureanu. Față din meciul amical disputat ieri între Petrolul și Selecționata de tineret (sub 21 de ani).

F. C. GALAȚI — DINAMO BUCUREȘTI 1—1 (0—1)

GALAȚI, 10 (prin telefon). Pasiunea gălățenilor pentru fotbal a fost din nou demonstrată duminică, cînd peste 17 000 de spectatori au urmărit, pe stadionul „Dunărea", partida de verificare **F. C. Galați-Dinamo București**. Au venit să-i vadă „la lucru" atît pe propriii lor favoriți, cît și pe componenții echipei campioane, printre care se află cîțiva dintre cei mai buni fotbaliști ai noștri.

Așteptările au fost pe deplin justificate, cele două formații oferind un joc agreabil, cu un angajament fizic demn de toată lauda, presărat cu numeroase faze de gol, și încheiat cu un scor de egalitate: 1—1 (0—1).

După cum era de așteptat, gazdele s-au exprimat în teren cu o

T. SIRIOPOL, coresp. județean

(Continuare în pag. a 3-a)

„Cupa Caraiman" la coborîre

MARIA CRISTEA ȘI DORIN MUNTEANU DIN NOU ÎNVINGĂTORI

BUȘTENI, 10 (prin telefon). Fără îndoială, se poate spune acum, la încheierea actualei ediții a „Cupei Caraiman", că întrecerile celor două zile au însemnat o bună propagandă pentru schiul alpin. Întregul culoar al unei pîrtii de peste 1 300 de metri a fost încadrat și astăzi, de o parte și de alta, de o numeroasă asistență — localnici sau excursioniști sosiți să-și petreacă sfîrșitul de săptămînă la Bușteni — dornici să vadă la lucru pe fruntașii acestei discipline. Din păcate, așa cum remarca, pe bună dreptate, secretarul general al Federației române de schi-bob, **Petre Focșeneanu**, întrecerea a fost umbrită, oarecum, de nejustificata absență a unor schiori ca Brenci, Văideanu, Manta (toți de la A.S.A.), Cavași, Barbu (Dinamo). Ei au absentat cu acordul antrenorilor lor Ioan Casa (A.S.A.) și Kurt Gohn (Dinamo), contravenind dispozițiilor forului de specialitate, care a prevăzut această competiție în calendarul oficial, tocmai pentru o mai bună pregătire și selecție în vederea apropiatelor campionate naționale și balcanice.

Ne rămîne însă plăcerea de a consemna disputa dîrză a schiorilor prezenți, excelenta organizare asigurată de asociația sportivă „Caraimanul", ca și calitățile nebănuite ale unei pîrtii ce în viitorul apropiat, cu prelungirea ei pînă în centrul orașului, va deveni, desigur, un traseu mult căutat și apreciat de elita schiului din țară.

Referitor la desfășurarea cursei, vom menționa că vremea închisă, fără soare, a menținut zăpada înghețată la un nivel constant pe toată lungimea traseului, oferind tuturor concurenților aceleași condiții de întrecere pe parcursul celor două ore, cît a durat programul.

Prima probă, coborîrea fete, a permis studentei de la IEFS, **Maria Cimpeanu-Cristea**, să redideze evolutia bună din ziua precedentă și să-și îmbogățească palmaresul cu o nouă și meritată victorie. Schioara a parcurs traseul cu multă dezinvoltură, a atacat cu mult curaj porțiunile extrem de dificile ale pîrtiei, iar la sosire arbitrii au consemnat un succes, la o diferență de mai bine de două secunde față de a doua clasată. Duminică, **Minodora Munteanu** a reușit să o întreacă pe **Iudith**

Victor SBARCEA, coresp.

(Continuare în pag. a 3-a)

Gheorghe Vulpe *(C.S.U. Brașov), ocupantul locului secund în proba de coborîre din cadrul „Cupei Caraiman"*

În campionatul Diviziei A la popice

Constructorul Galați a cîștigat detașat în fața Rapidului

I. BICE, I. BĂIAȘ ȘI I. TISMĂNARU ÎN MARE FORMĂ

Etapa a II-a a returului campionatului Diviziei A la popice, desfășurată sîmbătă și duminică, a avut ca punct de atracție arena Giulești din Capitală, unde au evoluat formațiile campioane, Rapid (f) și Constructorul Galați (m). În cele două partide care, disputate pe arena cu două piste au durat nu mai puțin de 13 ore, formațiile campioane au terminat victorioase, după jocuri viu disputate.

FEMININ

RAPID BUCUREȘTI — VOINȚA GALAȚI 2315—2256 p d. Bucureștencele, clasate pe primul loc în seria Sud, au trebuit să depună eforturi serioase pentru a cîștiga partida cu gălățencele, situate pe penultimul loc în clasament. Rapid, avînd o indisponibilitate (a lipsit motivat Elena Goncear, jucătoare de bază) a folosit în postul cheie, schimbul nr. 6, o jucătoare de numai 17 ani, Elena Vasile, care a evoluat însă excelent. Această junioară a avut ca adversară pe cea mai rutinată concurentă de la Voința, Aristița Uță, pe care a întrecut-o la o diferență apreciabilă (402—388 p d.). Meciul a fost viu disputat, campioanele au condus tot timpul, dar la o diferență mică, iar în trei jocuri, la individual, au fost învinse de către gălățence.

S-au remarcat: **Elena Irod** — performera reuniunii cu 411 popice doborîte, **Elena Vasile** — 402, **Florica Filip** — 391 — de la învingătoare, respectiv, **Emilia Voineag** — 400 (cu 146 la „izolate") și **Ecaterina Cădinoiu** — 388 p d — de la Voința. Rapid a avut 24 lovituri ratate, iar Voința 45.

R. TOMA

Unul dintre cele mai disputate jocuri din partida Rapid — Voința Galați. Pe piste: Florica Filip *(R) — dreapta și* Emilia Voineag *(V), a cîștigat gălățeanca cu 400—391 p.d.* Foto: I. MIHAICĂ

VOINȚA CLUJ — VOINȚA ORADEA 2364 — 2322 p d. Partidă încheiată la un scor strîns, în care s-au evidențiat Elena Gyarfas (423), Elena Nagy (415) de la Cluj, respectiv, Rozalia Sabo (407) și Maria Mălan (399).

E. FEHERVARI — coresp.

U.T. ARAD — VOINȚA TG. MUREȘ 2308 — 2290 p d. Fruntașa seriei Nord, Voința, s-a comportat bine, pierzînd la cîteva „bețe" diferență. Prima jucătoare a întîlnirii a fost arădeanca Elena Bora cu 409 p d, iar cea de a doua mureșanca Margareta Szemanyi cu 391 p d.

Gh. NICOLAIȚĂ — coresp.

CETATEA GIURGIU — GLORIA BUCUREȘTI 2386 — 2278 p d. Jucătoarele antrenate de I. Petrescu au fost în formă bună și în această etapă, dispunînd de echipa Gloria, a doua clasată în serie. Cetatea a avut patru concurente cu rezultate de peste 400 p d: Ioana Buradel — 409, Florica Tudor — 408, Ileana Oniciuc — 407 și Elena Rada — 405. Bucureștencele, cu excepția Anei Petrescu, realizatoarea celui mai bun rezultat al întîlnirii — 410 p d, au evoluat slab.

Tr. BARBĂLATĂ — coresp.

VOINȚA CONSTANȚA — VOINȚA BUCUREȘTI 2276 — 2263 p d.
HIDROMECANICA BRAȘOV — VOINȚA CRAIOVA 2311 — 2279 p d
METROM BRAȘOV — PETROLUL BĂICOI 2246 — 2281 p d
DERMAGANT TG. MUREȘ — C.S.M. REȘIȚA 2217 — 2286 p d
VOINȚA MEDIAȘ — C.F.R. TG. MUREȘ 2094 — 2920 p d
VOINȚA PLOIEȘTI — LAROMET BUCUREȘTI 2241 — 2159 p d

MASCULIN

RAPID BUCUREȘTI — CONSTRUCTORUL GALAȚI 4983 — 5214 p d. Jocul a început cu dominarea Rapidului, care după două schimburi conducea cu 1636 — 1583 p.d. Intrînd pe piste Ilie Băiaș, de obicei, omul nr. 1 al gălățenilor — care pur și simplu și-a surclasat adversarul (Al. Vrînceanu) cu 919 — 831 — handicapul a fost refăcut. În continuare, ceilalți popicari de la Constructorul — A. Chirilă, I. Bice și I. Tismănaru — au jucat extrem de precis, obținînd cifre deosebit de valoroase (Iuliu Bice, care cu 924 p d a stabilit recordul arenei). Ei au cîștigat întîlnirea la un scor neașteptat de sever, la o diferență de 231 de popice.

Este îmbucurător faptul că acum, în ajunul întîlnirii de la Stuttgart, cu selecționata R. F. Germania, cei trei popicari gălățeni — **I. Băiaș, I. Bice și I. Tismănaru (918 p d)** — componenți ai lotului sînt în formă bună.

De la Rapid cele mai mari rezultate le-au obținut L. Taină — 861 și tînărul V. Pișcoi — 853. **(T. R.)**

LEMNUL SATU MARE — I. C. ORADEA 4731 — 4662 p d. Meci încheiat cu rezultate modeste, datorită pistelor „nerodate" încă ale noii arene. Principalii realizatori: Pintea (825) și Bogdan (805) de la Lemnul, respectiv, Lang (814) și Gallo (801).

Z. KOVACS — coresp.

FLACĂRA CÎMPINA — VOINȚA BUCUREȘTI 5445 — 5359 p d. Gazdele au fost în mare vervă de joc — 4 popicari cu rezultate de peste 900 p d. S-au evidențiat, în mod deosebit, D. Constantin (936) și P. Purje (932) de la Flacăra, iar de la Voința I. Păgideanu (917) și A. Grecescu (915).

C. VÎRJOGHIE — coresp.

GLORIA BUCUREȘTI — DACIA PLOIEȘTI 5588 — 4707 p d. Joc încheiat la o diferență puțin obișnuită (881 pd) în favoarea gazdelor care au profitat de... uzura pistelor (canalizate) și cinci din cei șase jucători au trecut de granița celor 900 p d. De la ploieșteni cel mai mare rezultat l-a obținut Conci — 893 p d.

O. GUȚU — coresp.

INDUSTRIA SÎRMEI CÎMPIA TURZII — JIUL PETRILA 4924 — 4953 p d. Popicarii mineri au cîștigat pe merit în deplasare, avînd în Popa (854 p d) cel mai precis jucător. De la gazde s-a detașat Moceanu (844 p d).

P. ȚONEA — coresp.

VICTORIA BOD — PETROLUL PLOIEȘTI 4627 — 4914 p d. Ploieștenii au cîștigat la scor, în deplasare, datorită jocului bun prestat de Șerban (873) și Șuta (857). De la gazde, doar Nagy s-a apropiat de rezultatele oaspeților — 834 p d.

G. CAROL — coresp.

C.F.R. TG. MUREȘ — C.F.R. TIMIȘOARA 5332 — 5077 p d. Gazdele au avut cel mai eficace popicar în Gh. Vuță, notat pe foile de arbitraj cu 952 p d. De la timișoreni s-a remarcat juniorul H. Günther cu 943 p d!

I. PĂUȘ — coresp.

VOINȚA TG. MUREȘ — ELECTRICA SIBIU 4812 — 4711 p d
RAFINĂRIA TELEAJEN PLOIEȘTI — CONSTRUCTORUL BUCUREȘTI 4985 — 4890 p d
VOINȚA CLUJ — MINAUR BAIA MARE 5026 — 4982 p d

PE PRIMELE LOCURI ÎN CAMPIONATELE REPUBLICANE DE BASCHET

Dinamo, la băieți, Politehnica și Voința București, la fete

Cu meciurile desfășurate sîmbătă și duminică în Capitală, la Cluj, Timișoara, Oradea, Satu Mare, Tg. Mureș și Constanța, s-a încheiat prima parte a celui de al doilea tur al campionatelor republicane de baschet, urmînd ca întrecerile să fie reluate la sfîrșitul acestei săptămîni, cînd va începe returul turului secund. După dispute interesante, care au reliefat justețea noii formule de disputare a diviziei A (după primul tur, echipele au fost împărțite în grupele valorice 1—6 și 7—12), în campionatul masculin conduce — neînvinsă — Dinamo, actuala deținătoare a titlului, urmată de Steaua și de Universitatea Timișoara. Dar lupta pentru definitiva ierarhizare pe pozițiile fruntașe continuă și este posibil ca, în următoarele trei partide pe care le va susține fiecare echipă cu celelalte partenere, să se producă modificări, poate substanțiale. În grupa 7—12, echilibru valoric sensibil, fiecare etapă producînd schimbări. La fete, prin noul insucces suferit de I.E.F.S. (la Cluj), Politehnica București și Voința București au rămas principalele candidate la titlu și — după toate probabilitățile — la încheierea campionatului locul I va fi ocupat de una din aceste formații care se vor întîlni, în meci restanță, marți la ora 18, în sala Floreasca. În grupa 7—12, remarcăm frumoasa comportare a junioarelor de la Olimpia București (majoritatea eleve la Școala generală nr. 69) care și ieri, în deplasare, au obținut un succes asupra Voinței Tg. Mureș.

Referitor la întrecerile de ieri, ele au purtat — ca și în etapele anterioare — amprenta apropierii valorice, a dorinței aprige de însușire a victoriei și îmbunătățire a locului în clasament. Iată rezultatele etapei și unele amănunte.

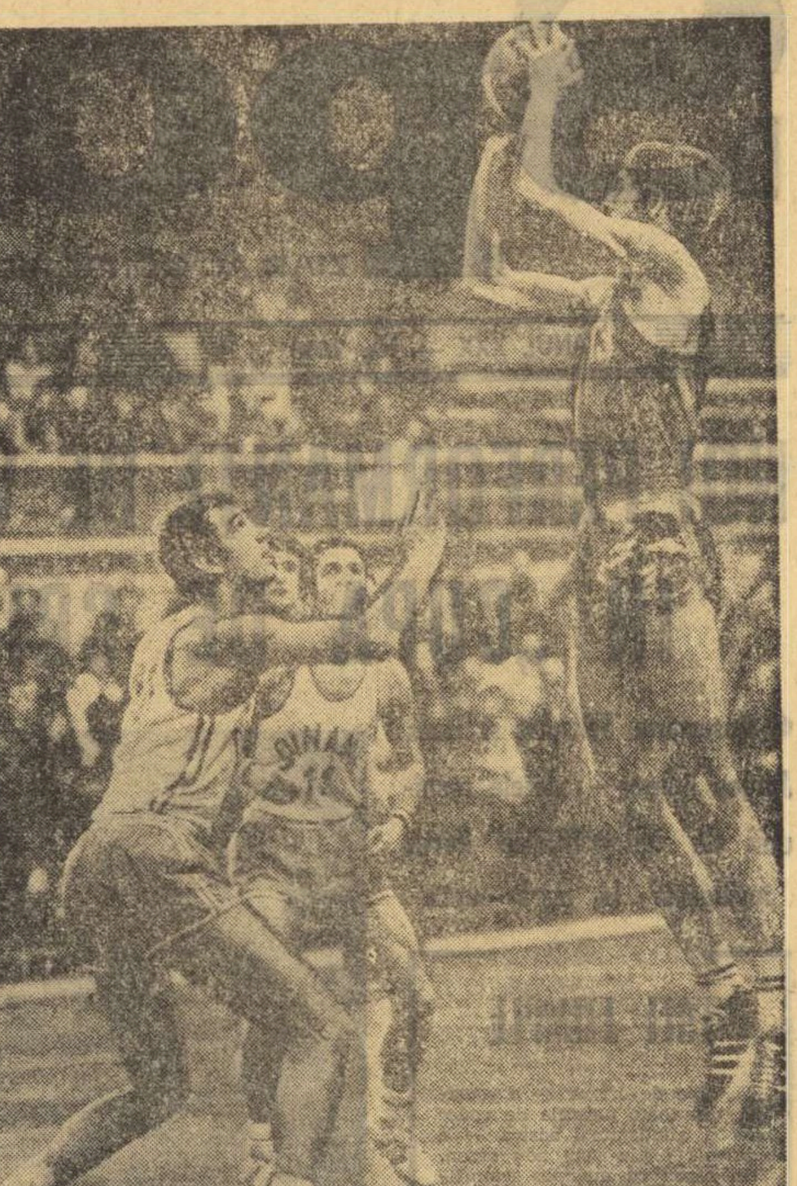

Prin victoria de sîmbătă seară (72—62 cu Steaua), Dinamo a obținut a 16-a victorie în actualul campionat de baschet. În imagine, fază din meciul Dinamo — Steaua

La băieți, Universitatea Cluj a cîștigat derby-ul cu Universitatea Timișoara

UNIVERSITATEA CLUJ — UNIVERSITATEA TIMIȘOARA 84—75 (43—34). Partidă de mare luptă, în care ambele formații au încercat totul pentru victorie. Prima repriză a fost deosebit de echilibrată (min. 6:14—14, min. 13:25—26), clujenii reușind să se detașeze doar în ultimele minute. Partea a doua a întrecerii a fost de un ridicat nivel spectacular, gazdele imprimînd jocului, prin Rührig, un ritm alert pe care oaspeții l-au contracarat prin atacuri poziționale bine orientate. Meritul timișorenilor a fost că în min. 25 (la scorul de 55—39 pentru gazde) nu au cedat lupta, ei izbutind — printr-un joc foarte bun sub panouri — să mențină echilibrul și să contribuie, împreună cu învingătorii, la buna calitate a partidei. Au înscris: Demian 27 Rührig 17, Zdrenghea 7, Vizi 6, Schuller 5, Roman 22 pentru clujeni, respectiv Munteanu 2, Ionescu 13, Mănăilă 21, Minius 14, Czmor 15, Weber 10. Au arbitrat bine G. Dutka și N. Iliescu. **(MIRCEA RADU — coresp.).**

FARUL CONSTANȚA — I.E.F.S. 79—75 (41—31). Spectacol sportiv agreabil, cu răsturnări de scor neprevăzute și acțiuni individuale izbutite; acestea au fost caracteristicile partidei urmărită de 1 500 de amatori de baschet din localitate. În plus, finalul a fost dramatic. Au înscris Pașca 21, Spînu 14, Ivascenco 18, Ioan 4, Purcăreanu 12, Cîmpeanu 10 pentru gazde, respectiv Braboveanu 25, A. Molnar 16, Szepp 6, Berceanu 8, Nagy 2, Zisu 18. Au arbitrat foarte bine I. Hottya și I. Dinescu **(L. BRUCKNER — coresp.).**

Grupa 7-12

POLITEHNICA CLUJ — POLITEHNICA BUCUREȘTI 81—65 (31—32). Partidă în care lupta pentru punctele puse în joc a caracterizat evoluția celor două formații. După o primă repriză dominată de oaspeți (min. 19: 32—23 pentru ei), gazdele — excelent pregătite fizic — au recuperat — în numai un minut — handicapul (min. 20: 32—31) și au luat conducerea. În partea a doua, bucureștenii au fost depășiți total de ritmul rapid impus de clujeni, care au cîștigat pe merit. Au înscris: Popescu 4, Roman 26, Olosudeanu 1, Moraru 7, Moisin 20, S. Vidican 11, Voicu 12 pentru clujeni, respectiv Szell 21, Kriszbai 2, Șerbănescu 2, Dudescu 18, Anghel 4, Rusu 10, Dragnea 8. Au arbitrat satisfăcător D. Crăciun și G. Berekmeri. **(M. RADU — coresp.)**

VOINȚA TIMIȘOARA — C.S.U. GALAȚI 88—81 (40—41). Primele 30 de minute au fost echilibrate datorită replicii dîrze dată de oaspeți, care au impresionat prin rapiditatea contraatacurilor și precizia aruncărilor de la semidistanță. Finalul partidei a găsit formația timișoreană mai proaspătă și capabilă să se detașeze în victorioasă. Au înscris: Chirluță 14, Ivanici 3, Iancea 19, Viciu 8, Ondreicovici 6, Lup 19, Pascaru 4, Csordas 15 pentru Voința, respectiv Magoș 4, Baltag 23, Răileanu 4, R. Martinescu 16, Tudosie 18, Moraru 16. Au arbitrat foarte bine M. Aldea și E. Sarossyi. **(A. PETRE — coresp.).**

I.C.H.F. — RAPID BUCUREȘTI 86—72 (42—39). Rapidiștii au dominat pînă în min. 17 (11—7, 17—9, 19—11, 24—19, 37—33), cînd baschetbaliștii de la I.C.H.F. au izbutit să egaleze (37—37). Din acest moment, feroviarii au slăbit ritmul și au greșit deseori sub panou, permițînd adversarilor să ia inițiativa și — totodată — conducerea, impunîndu-se pînă în final. Au înscris: Cîmpeanu 23, Tudossy 14, Fl. Niculescu 11, Chiciu 13, Mălușel 10, Dikay 10, Bulat 5 pentru I.C.H.F., respectiv Cr. Popescu 16, Vlădescu 14, Simulescu 9, Predulea 8, Tursugian 8, Vintilă 7, Stănescu 6, Bulancea 4. Au arbitrat bine E. Hottya și Em. Nicolescu. **(P. Pavel).**

Surpriză în grupa feminină 1-6

UNIVERSITATEA CLUJ — I.E.F.S. 63—62 (30—31)! O partidă deosebit de spectaculoasă în care s-a practicat un baschet curat, cu acțiuni rapide, palpitante, cu avantaj de scor de ambele părți (însă nu mai mare de trei puncte), încheiată cu victoria la limită a gazdelor. Acestea au manifestat un plus de precizie la aruncările libere (procentaj 72%, față de 55% al adversarelor), suficient pentru victorie. Într-un final electrizant (min. 38:59—56,39:61—59 și 61—62), cînd clujencele au jucat fără Anca și Moraru, iar bucureștencele fără Giurea și Basarabia (eliminate pentru 5 faulturi), cu 20 de secunde înainte de fluierul arbitrilor, Enikö Farkas a reușit să înscrie coșul victoriei. Au marcat Szekely 10, Merca 2, Moraru 12, Anca 12, Fernea 2, Portik 16, E. Farkas 9 pentru „U", respectiv Tita 10, Pantea 8, Giurea 11, Iftimie 4, Basarabia 2, Petric 9, Balai 4, Mihalic 14 (Clara Szabo nu a fost utilizată). Au arbitrat mulțumitor D. Crăciun și R. Schmidt. **(R. MIRCEA — coresp.).**

UNIVERSITATEA TIMIȘOARA—RAPID 61—73 (23—40). Partida a fost foarte disputată. În prima repriză, bucureștencele au jucat simplu și cu eficiență, în vreme ce timișorencele — timorate parcă — nu au găsit antidotul pentru excelentele acțiuni ale Ilenei Gugiu. Repriza secundă a aparținut gazdelor, care au fost (în min. 35) la un pas de egalare (57—59). Dar efortul depus pînă atunci și eliminarea Giselei Czmor au avut repercusiuni în final, mai cu seamă că în această perioadă — decisivă — feroviarele au avut o zvîcnire care le-a asigurat succesul. Au înscris Diaconescu 2, Sarchizian 2, Moldovan 4, Goian 25, Villanyi 10, Constantinescu 2, Czmor 16, pentru „U", respectiv Vasilescu 7, Racoviță 8, Bosco 10, Tal 7, Gugiu 26, Suliman 13, Csikos 2. Competent arbitrajul prestat de E. Sarossy și L. Kuglis. **(P. ARCAN — coresp. județean).**

POLITEHNICA BUCUREȘTI — VOINȚA BUCUREȘTI se joacă marți, la ora 18, în sala Floreasca.

Grupa 7-12

VOINȚA TG. MUREȘ — OLIMPIA BUCUREȘTI 40—51 (17—26). Mureșencele și-au diminuat serios șansele de a rămîne în divizia A. Ele nu au făcut față presingului aplicat de oaspete, care au cîștigat pe merit. Au înscris Opriciu 12, Brassai 10, Ady 8, Daichendt 4, Marton 4, Covaci 2 pentru Voința, respectiv Biră 24, Tomescu 12, Căprița 9, Nicolau 4, Ioniță 2. Au arbitrat foarte bine St. Palici și Fr. Took **(C. ALBU — coresp.).**

CRIȘUL ORADEA — CONSTRUCTORUL BUCUREȘTI 74—71 (39—35). Orădencele au condus majoritatea timpului, uneori la diferențe de 8—9 puncte. Oaspetele au egalat în min. 28 și au luat un mic avans, apoi a urmat un joc echilibrat. Cu 25 de secunde înaintea fluierului final, la scorul de 73—71, Florentina Popescu (Constructorul) a ratat două aruncări libere. De altfel, Constructorul a ratat 18 din cele 32 de aruncări libere de care a beneficiat. Au înscris: Bodor 8, Varga 18, Boca 28, Balogh 6, Dudas 2, Casetti 12 pentru Crișul, respectiv Gugu 13, Horgoș 4, Fl. Popescu 16, Gheorghe 13, P. Popescu 5, Petreanu 10, Guranda 4, Godeanu 6. Au arbitrat bine D. Oprea și Al. Ivan. **(P. LÖRINCZ — coresp.).**

SĂNĂTATEA SATU MARE — UNIVERSITATEA IAȘI 57—48 (32—26). Localnicele au jucat cu multă ambiție, dorind să cîștige acest meci — foarte important pentru evitarea retrogradării — și au reușit să-și atingă țelul. Au înscris Pop 18, Anderco 15, Kercso 10, Săveanu 5, Pataki 3, Biro 3, Herczeg 2, Moldovan 1 pentru Sănătatea, respectiv Anichiței 12, Pieptu 11, Haraga 10, Gumeniuc 8, Aproloe 6, Nichifor 1. Au condus foarte bine A. Caraman și I. Horvath. **(ȘT. VIDA — coresp.).**

STEAUA II ÎNVINGĂTOARE ÎN „CUPA 16 FEBRUARIE" LA VOLEI

În sala Giulești au luat sfîrșit întrecerile competiției masculine de volei dotată cu **„Cupa 16 Februarie"**, la care au participat formațiile bucureștene **Rapid, I.E.F.S.** și **Steaua** (cu două echipe). Competiția, care a avut drept scop verificarea stadiului de pregătire a echipelor înaintea participării la turneele finale ale diviziei A, s-a dovedit utilă.

De-a lungul celor trei zile de concurs am asistat la partide viu disputate. Întrecerea a fost cîștigată (datorită victoriei directe) de echipa secundă a clubului Steaua care, mai omogenă și cu un plus de elan specific tinereții (au jucat în această echipă numai rezervele), și-a adjudecat pe merit trofeul pus în joc. În ultima zi de concurs s-au disputat partidele I.E.F.S. — Steaua II și Steaua I — Rapid (s-au jucat obligatoriu cîte 5 seturi). Prima întîlnire a prilejuit o dispută echilibrată în care învingătorul a fost cunoscut abia în finalul partidei. Mai decisă, formația studenților și-a apropriat victoria. În cea de a doua întîlnire, prima formație a clubului Steaua s-a impus categoric în fața garniturii feroviare, care ni s-a părut în această partidă complet debusolată, practicînd un joc foarte slab în ansamblu. S-au remarcat de-a lungul competiției: **Stamate, Bartha, P. Ionescu** și **C. Ion** (Steaua), **Handrea** și **Chiș** (I.E.F.S.), **Bădiță** (Rapid). Rezultatele de sîmbătă și duminică: Steaua I — I.E.F.S. 3—2, Steaua II — Rapid 3—2, I.E.F.S. — Steaua II 3—2, Steaua I — Rapid 5—0. Clasament: 1. **STEAUA II** 5 p, 2. Steaua I 5 p, I.E.F.S. 4 p, 4. Rapid 4 p.

Nicolae IULIAN, coresp.

CALITATEA DE PRIMUL ORAȘ AL ȚĂRII OBLIGĂ

(Urmare din pag. 1)

pitalei au cucerit 70 de medalii, dintre care 25 de aur, 21 de argint și 24 de bronz, au obținut 623 titluri de campioni naționali, au stabilit 253 de noi recorduri ale țării.

Sînt de consemnat, de asemenea, progrese în ameliorarea bazei materiale, îmbunătățirea muncii de educație, cercetarea științifică, asistența medicală a sportivilor.

★

Dar, darea de seamă (și noi cu atît mai puțin) nu și-a propus să facă un inventar al succeselor, ci să analizeze într-un spirit de responsabilitate deplină **dacă realizările obținute sînt pe măsura condițiilor existente, a obligațiilor care revin organizației sportive a Capitalei?**

În cuvîntul său, tovarășul **Nicolae Matei** a apreciat, pe bună dreptate, că se putea și trebuia să se facă mai mult, că — în lumina sarcinilor Hotărîrii de partid — sînt necesare în 1974 eforturi și mai susținute.

„Socotind că 200 000 de cetățeni ai Capitalei practică în mod regulat exercițiile fizice, a spus vorbitorul, aceasta înseamnă ceva mai mult de zece la sută din populația municipiului. Or, numai elevii și studenții însumează o cifră de două ori mai mare. Iată că un calcul aritmetic elementar ne îndreaptă spre concluzia că situația nu poate fi socotită nici pe departe satisfăcătoare. Documentul de partid cere în mod ferm ca o mare masă de cetățeni, ÎNTREGUL TINERET, să fie angrenați în activitățile de mișcare. De asemenea, cifra de 25 000 participanți la gimnastica în producție trebuie apreciată ca infimă dacă o raportăm la numărul total al salariaților orașului".

Printre cauzele care au frînat o dezvoltare corespunzătoare a activității sportive, secretarul Comitetului municipal de partid a citat **caracterul de campanie care mai dăinuie în organizarea acțiunilor, lipsa de continuitate, faptul că munca se desfășoară cu precădere la nivelul sectoarelor și nu coboară decît arareori la acel al unităților.** Este încă slab spiritul de responsabilitate al multor consilii ale asociațiilor sportive, al multor activiști sportivi. **În general, mai persistă la unii tendința de a constata numai neajunsurile, fără să se treacă energic la acțiune pentru înlăturarea lor.**

★

Trăgînd concluziile ședinței, general locotenent **Marin Dragnea** a arătat că succesele obținute reprezintă doar **un punct de plecare în îndeplinirea integrală a Hotărîrii de partid.** Anul 1974, atît de bogat în semnificații politice, anul celei de a 30-a aniversări a Eliberării și a celui de al XI-lea Congres al partidului **trebuie să coincidă cu o uriașă mobilizare a tuturor forțelor de care dispune mișcarea sportivă pentru a se putea face saltul spre calitate, în pas cu marile înfăptuiri obținute, în toate domeniile activității, de către oamenii muncii.**

Pe planul activității de masă, „Cupa tineretului", Complexul „Sport și Sănătate", acțiunile „Înotul pentru toți" și „Amicii drumeției" trebuie să reprezinte principalele direcții de acțiune, iar în sportul școlar și universitar perfecționarea continuă a normelor de pregătire fizică a elevilor și studenților, promovarea consecventă a ideii de mișcare și de exerciții fizice în aer liber.

Vorbitorul a apreciat că **nivelul general al rezultatelor sportivilor bucureșteni, obținute la ramurile olimpice, nu este mulțumitor, că trebuie mărit considerabil volumul de muncă în secțiile de performanță, întărit spiritul de disciplină, activitatea politico-educativă cu sportivii.**

Respectarea riguroasă a planurilor făcute cu sportivii nominalizați pentru J.O. trebuie să devină lege în munca fiecărui club, a fiecărui antrenor.

★

Dezbaterile din cadrul ședinței, numeroasele propuneri făcute, observațiile critice și indicațiile primite au permis o substanțială îmbunătățire a Planului de măsuri pe anul 1974. În numele Biroului executiv, tovarășul **Gheorghe Florea**, președintele C.M.E.F.S., s-a angajat ca **în acest an memorabil pentru poporul nostru organizațiile sportive bucureștene să-și îmbunătățească munca, să obțină noi și noi succese pe drumul transpunerii în viață a sarcinilor trasate de partid mișcării noastre de educație fizică și sport.**

„CUPA TINERETULUI"

(Urmare din pag. 1)

de fond s-au prezentat aproape 150 de copii și tineri, dintre care destul de mulți foarte talentați și aflați la vîrste la care ar putea intra în vederile specialiștilor. Caracterul de masă al acțiunii de la Poiana Brașov a fost cu prisosință ilustrat mai ales de prezența în întreceri a unui destul de mare număr de sportivi din întreprinderi și instituții, din unitățile cooperației meșteșugărești sau din satele și comunele județului. Succesul de participare a fost completat, la rîndul său, și de un cadru adecvat de organizare. Corpul de arbitri și comisia județeană de schi (s-a evidențiat Ion Vintiloiu) și-au făcut cu prisosință datoria.

Citind și numele cîtorva dintre profesorii de specialitate prezenți activ pe pîrtii — **Elena Merlan** (Șc. gen. 6 Săcele), **Mircea Papuc** (Liceul pedagogic Brașov), **Irina Ionescu** (Șc. gen. 4 Brașov), **Constantin Mărtoiu** (Șirnea) —, să-i amintim și pe unii dintre cîștigătorii probelor de schi-fond: **Maria Colțea** (Rîșnov), **Elena Cocan** (Fundata), **Elena Benga** (Coop. artă populară Brașov), **Ion Dihoi** (I. S. Rîșnov), **C. Arsu** (Bran), **Gheorghe Nan** (Brașov).

CAMPIONII JUDEȚULUI PRAHOVA

SINAIA, 10 (prin telefon). Sîmbătă și duminică au avut loc la Poiana Stînii și pe drumul vechi către Cota 1 400, întrecerile etapei județene a „Cupei tineretului" la schi și săniuțe. Organizarea, asigurată de Comitetul județean Prahova al U.T.C. și C.J.E.F.S. a fost excelentă. La întreceri au luat parte tineri care au reprezentat orașele Sinaia, Băicoi, Plopeni, Slănic și comunele Valea Călugărească, Mîneciu, Izvoarele, Vîlcănești etc.

La reușita acestei frumoase acțiuni sportive au contribuit, de asemenea, comisia județeană de schi (președinte, **Ion Dinu**). Clubul sportiv Sinaia, asociația sportivă „Bucegi", profesorii de educație fizică sinăieni, vremea admirabilă, precum și grupul „veteranilor", al unor foste glorii ale schiului românesc de acum 30—40 de ani ca **Ion Roșca, Ion Tecușan, Dumitru Vulpe** etc, prezenți și ei pe pîrtii în calitate de arbitri și oficiali.

Amintind de cei mai vîrstnici sportivi aflați pe pîrtii, sîntem obligați, într-un fel, să-i numim și pe cei mai tineri: la săniuțe — **Camelia Crețu** (15 ani) elevă la liceul din Comarnic, la schi — **Nicoleta Popescu** (12 ani), de la Școala generală din Izvoarele — Sinaia.

Și acum, rezultatele tehnice:

SCHI. Slalom; băieți, 15—19 ani: 1. Al. Voitescu (Sinaia), 2. St. Petrescu (Sinaia), 3. C. Potcoavă (Sinaia); **fete, 15—19 ani:** 1 Olga Brînză (Sinaia) 2. Ileana Onoiu (Sinaia), 3. Nicoleta Popescu (Izvoarele); **băieți, 20—30 ani:** 1. D. Bercaru (Izvoarele), 2. Il. Cîrjan (Izvoarele). **Fond, 5 km, băieți 15—19 ani:** 1. N. Cernat (Izvoarele), 2. Il. Nistorică (Izvoarele), 3. P. Angelescu (Mîneciu). **20—30 ani:** 1. Il. Cîrjan (Izvoarele).

SĂNIUȚE, băieți, 15—19 ani: 1. V. Anghel (Izvoarele), 2. N. Nicolae (Izvoarele), 3. I. Berteanu (Sinaia). **fete: 15—19 ani:** 1. Maria Iordănescu (Sinaia), 2. Rodica Mihai (Plopeni), fosta campioană județeană a „Cupei tineretului" la ediția 1971, 3. Paula Mălăescu (Plopeni).

Florian ALBU,

ALTE VEȘTI DIN ȚARĂ

ODORHEIUL SECUIESC. Duminică dimineață, în municipiul Odorheiul Secuiesc a avut loc etapa premergătoare finalei pe țară. Concurenții s-au prezentat la startul întrecerilor municipale de tenis de masă. Iată cîștigătorii: fete 11—14 ani: **Clara Arbon; 15—19 ani; Ghizela Santha;** băieți: **11—14 ani Bela Andraș; 15—19 ani: Sandor Ganfi.**

A. PIALOGA

MEDIAȘ. În timp ce concurenții pentru sporturile de iarnă se aflau la Păltiniș, în Mediaș a avut loc etapa municipală la tenis de masă, pentru categoriile de vîrstă 15—19 ani și pînă la 30 de ani, băieți și fete. La start au fost prezenți 64 de finaliști, cei care și-au cîștigat acest drept la etapele anterioare. Finala pe municipiu, găzduită la Clubul tineretului, a fost bine organizată. Cîștigători: **Georgeta Mureașn** și **Anatol Martea** la categ. 15—19 ani, **Cornelia Micu** și **Csamar Csaba** la categoria pînă la 30 de ani.

Z. RÎȘNOVEANU

BACĂU. În sala Casei de cultură a sindicatelor a avut loc faza municipală a „Cupei tineretului" la șah și tenis de masă. Au luat parte peste 300 de sportivi și sportive. De remarcat excelenta organizare a întrecerilor, precum și ambiția marii majorități a concurenților. Rezultate tehnice:

Tenis de masă, 11—14 ani: Mariana Rusu și **S. Sacinschi: 15—19 ani: Geta Pilat** și **C. Rău.**

Șah, 6—10 ani: Ramona Schiopu și **I. Dobronăuțeanu: 11—14 ani: Maria Mitocaru** și **C. Chirilă: 15—19 ani: Tatiana Olteanu** și **C. Lefter.**

Vasile **NENIȚA,**

„CARNAVALUL MĂRȚIȘORULUI"

INTREPRINDEREA DE TURISM, HOTELURI ȘI RESTAURANTE BU[illegible]REȘTI,
în colaborare cu O.J.T. — BRAȘOV, vă invită la
„CARNAVALUL MĂRȚIȘORULUI"
ORGANIZAT LA PREDEAL
ÎNTRE 2—3 MARTIE 1974

Programul cuprinde:
— jocuri de artificii;
— demonstrații de schi pe pîrtia Clăbucetului — iluminată;
— concurs de frumusețe „MISS CARNAVAL"
— Tombolă: Surprize! Dans! Veselie! La carnaval!

Rețineri de locuri, înscrieri și informații la filialele de turism din cal. Victoriei nr. 100 și bdul Republicii nr. 68 — telefon 15 74 11 și 14 08 00.
(7647)

Fotbal

ECHIPELE DIVIZIONARE AU SUSȚINUT IERI JOCURI AMICALE

POLITEHNICA TIMIȘOARA — V.S.C. KOSICE 2—0 (0—0)

TIMIȘOARA, 10 (prin telefon) Începînd turneul în țara noastră, V.S.C. Kosice a jucat, la Timișoara în compania lui „Poli."

În prima repriză, oaspeții au jucat mai bine în special în apărare. După pauză, timișorenii, avînd în linia de mijloc pe Lața și Schiopu, înlocuitorii lui Surdan și Mehedințu, și-au creat mai multe ocazii de gol, dintre care au fructificat numai două. În min. 60, Bojin, primind o pasă bună de la Bungău, înscrie. După 10 minute, Lața majorează scorul, la o greșeală a portarului cehoslovac.

POLITEHNICA : Jivan (Gaboraș) — Mioc (Popa), Păltinișan, Arnăut, Maier — Surdan (Lața), Mehedințu, (Schiopu) — Covalcic, Bungău, Bojin, Petre Gheorghe (Dașcu).

V.S.C. : Svainer — Stovcik, Jutc, Hoholoko, Tamaș — Pollak, Danko — Bortac, Andreiko (Angyal), Galis (Straus), Boroș.

A arbitrat corect Gabriel Biau (Timișoara).

I. STAN — coresp.

F. C. ARGEȘ — ETAR TÎRNOVO 1—2 (1—1)

PITEȘTI, 10 (prin telefon). Cea de a doua întîlnire amicală dintre **F. C. Argeș** și **Etar Tîrnovo** s-a încheiat cu victoria oaspeților (în prima partidă, disputată în urmă cu 8 zile la Tîrnovo, rezultatul a fost egal, 1—1). Formația bulgară s-a dovedit bine pregătită, fiecare jucător a făcut risipă de energie, apărarea a stăvilit cu promptitudine atacurile piteștenilor, iar acțiunile ofensive ale oaspeților au fost purtate în viteză și încheiate cu șuturi deosebit de periculoase.

Din primele minute jocul a plăcut, echipele căutînd drumul cel mai scurt către poartă. Cei care au punctat mai întîi au fost piteștenii, în min. 3 : **Troi a intrat în careul advers, a centrat și fundașul Mitov a comis henț, iar Dobrin a transformat penalty-ul.** În continuare, oaspeții au acționat dezinvolt, producînd deseori, panică la poarta lui Ariciu. După două minute „fierbinți" (15 și 16), în cel următor oaspeții au restabilit egalitatea : **fundașul Mitov a reluat în careu la o lovitură de colț și Zekov, cu capul, a trimis balonul la colț.** Pînă la pauză au fost inițiate numeroase atacuri periculoase, fiecare echipă avînd la activ cîte o minge expediată în bară : Gozdanov (min. 21, din lovitură de la 18 m) și M. Popescu (în min. 24, voleu de la 16 m).

În repriza secundă, F. C. Argeș a dominat, uneori categoric, a obținut cîteva cornere, dar cei care au fructificat au fost jucătorii de la Etar, după ce aceștia rămăseseră în inferioritate numerică (în min. 69 Iliev a fost eliminat pentru bruscarea arbitrului). Cel de al doilea gol al oaspeților poartă semnătura lui **Vasilev** care, în min. 74, a fructificat unul dintre contraatacurile echipei sale, inițiate de Kirilov. Pînă la fluierul final am mai consemnat două mari ocazii de gol ratate de Kirilov (min. 75) și Dobrin (min. 83).

A arbitrat foarte bine **Constantin Petrea (București)**

F. C. ARGEȘ — Ariciu (min. 46 Stan) — Pigulea, Olteanu Vlad, Ivan (min. 46 Nedelcu) — Prepurgel, M. Popescu (min. 46 Tronaru) — Troi, Radu (min. 46 Roșu), Dobrin, Jercan (min. 56 Burcea).

ETAR : Hadgiski — Velikov, Gozdanov, Mundgiev, Mitov — Ștefanov, Iliev — Kirilov, Vasilev, Zekov, Petrov (min 64 Padenov).

V. POMPILIU

F. C. GALAȚI — DINAMO BUCUREȘTI 1—1 (0—1)

(Urmare din pag. 1)

mare dorință de ambiție, în ciuda faptului că 6 dintre titulari au avut în cursul săptămînii o stare gripală. Localnicii au reușit să facă o figură onorabilă, dominînd cu destulă autoritate în repriza secundă, pentru ca în final să termine la egalitate cu Dinamo. Elevii lui Nicușor au luptat și ei mult, demonstrînd o bună pregătire fizică, dar au abuzat de pase în momentele de finalizare, sau au căzut în „cursa" jocului la ofsaid al apărării adverse.

În min. 40, la o centrare a lui Dudu Georgescu, apărarea gazdelor a ezitat și Custov a reluat în poartă. Golul egalizator a fost înscris, în min. 89, de către talentatul junior Dan Georgescu.

A arbitrat bine, **Gr. Birsan (Galați).**

F. C. GALAȚI : Gheorghiu (Hagioglu) — Pătrașcu, Căstăian, Dan Coe, I. Nicu-Morohai (Capotă), Pastia, Pavel (Dan Georgescu) — Manciu (Băcescu), Manea, I. Ionică.

DINAMO : Constantinescu — Cheran, Dobrău, Marian, Deleanu — Dinu, Sătmăreanu II (R. Nunweiler) — Sălceanu, Dudu Georgescu, Dumitrache (Fl. Dumitrescu), Custov.

CORVINUL HUNEDOARA — C.S.M. REȘIȚA 2—1 (2—0)

Peste 3 000 de spectatori au urmărit o partidă viu disputată în care victoria a revenit echipei gazdă.

C.S.M. Reșița a evoluat fără Beldeanu (bolnav) și Voinea (în examene). Au înscris Preda (min. 15 și 40), respectiv Nestorovici min. 86).

I. VLAD — coresp. județean

U.T.A. — GLORIA ARAD 9—0 (4—0)

U.T.A. a susținut o nouă partidă de verificare, de data aceasta în compania echipei Gloria, pe care a întrecut-o cu 9—0 (4—0). Cele 9 goluri au fost marcate de Broșovschi (4), Domide (2), Kun II (2) și Sima.

U.T.A. a aliniat următoarea formație : **Vidac (Iorgulescu) — Ghiță, Kukla, Pojoni, Popovici — Moraru, Domide, Broșovschi — Axente, Kun II, Sima (Munteanu)**

Gh. NICOLAIȚĂ — coresp.

VULTURII TEXTILA LUGOJ — JIUL PETROȘANI 2—2 (0—1)

Partidă frumoasă, urmărită cu interes de cei aproximativ 1 500 de spectatori prezenți în tribunele stadionului din localitate. Oaspeții au deschis scorul în minutul 5, prin **Stoichiță**. În minutul 48, **Emil Dumitru** a restabilit egalitatea pe tabela de marcaj. Jiul a luat din nou conducerea în minutul 55, datorită golului realizat de **Roznai**, dar localnicii au egalat, după numai două minute, prin același **Emil Dumitru**.

C. OLARU — coresp.

F.C. CONSTANȚA — ELECTRICA CONSTANȚA 2—0 (1—0)

Meciul s-a disputat pe terenul de zgură al stadionului „1 Mai". Divizionara A a practicat un joc mai închegat, obținînd victoria cu scorul de 2—0. Au marcat : Oprea (min. 30) și Lică (min. 53). Elevii lui Hașoti și Comăniță au evoluat în următoarea formație : **Ștefănescu (Popa) — Jurcă, Antonescu, Bălosu, Nistor — Constantinescu, Vigu — Tănase, Caraman, Oprea, Lică (Turcu).**

C. POPA — coresp. județean

ȘOIMII SIBIU — STEAGUL ROȘU BRAȘOV 0—1 (0—1)

Terenul Voința din Sibiu a fost, ieri, neîncăpător pentru miile de spectatori. Jucătorii ambelor echipe au practicat un joc de bun nivel tehnic. Prima repriză a aparținut oaspeților, care au combinat mai bine în atac, reușind să înscrie prin Pescaru (min. 27).

În partea a doua a jocului a fost rîndul gazdelor să-și creeze acțiuni bine dirijate de Gabel și Răduță, STEAGUL ROȘU a folosit următorii jucători : **Purcaru (min. 74 Clipa) — Hirlab, Jenei, Olteanu, Rusu (min. 74 Matecescu II) — Ghergheli, Cadar, Șerbănoiu — Anghel, Pescaru (min. 74 Papuc), Györfi (min. 74 Fanici).** A arbitrat I. Banciu (Sibiu).

Ilie IONESCU — coresp. județean

PETROLUL — SELECȚIONATA DE TINERET 2—2 (1—2)

(Urmare din pag. 1)

tr-un penalty transformat de **Cringașu**, în urma faultului în careu comis de Purima, depășit la început de abilul Zamfir. Linia de mijloc a „tineretului" joacă, însă, foarte matur, Rișniță e omniprezent și, în min. 41, șutul său frumos e deviat în bară, pentru ca **Trandafilon** să înscrie din apropiere.

Repriza secundă va aparține teritorial Petrolului, și datorită trecerii lui Schepp în locul lui Matei (accidentat de Pîrvu). Dar jucătorii rulați de Mircea Dridea domină confuz, fără șuturi, iar atunci cînd sînt în situații favorabile intervine excelent Lăzăreanu, care va fi totuși învins în min. 90 de **Dincuță**, la o lovitură liberă laterală executată de Zamfir.

PETROLUL : Rămureanu (min. 46 Marinescu) — Eparu, Taporea, Ciupitu, Gruber (min. 66 Mureșan) — Cuperman (min. 46 Dincuță). Cringașu (min. 66 Culda), Istrătescu (min. 46 Angelescu) — Ștefănescu (min. 66 Pisău), Rădulescu (min. 46 Pîrvu), Zamfir.

SELECȚIONATA DE TINERET : Lăzăreanu — Purima, Matei (min. 51 Nițu), Naghi (min. 33 Constantinescu), Lucuță — Rișniță, Schepp — Crișan, Stăncescu (min. 60 Stoica), Nedelcu (min. 46 Batacliu), Trandafilon.

GLORIA BISTRIȚA — C.F.R. CLUJ 3—1 (1—1)

Bistrițenii au obținut o victorie meritată. Au marcat : Ciocan (min. 21 și 74) și Koller (min. 75), respectiv Adam (min. 25).

I. TOMA — coresp. județean

OLIMPIA SATU MARE — „U" CLUJ 1—0 (1—0)

Divizionara A **„U" Cluj** a susținut la Satu Mare un joc de verificare în compania divizionarei B, **Olimpia.** Partida s-a desfășurat pe un teren bun și s-a încheiat cu victoria gazdelor.

Unicul gol al meciului a fost înscris, în min. 43, de **Both.**

Ștefan VIDA, coresp. județean

FORFOTA PRIMĂVERII...

Sîmbătă a fost o după-amiază frumoasă în Giulești. A venit și lume multă. Atrasă, poate, de soare. Potcoava a adunat aproape 10 000 de oameni. Pentru că această mică lume mare a Giuleștilor iubește fotbalul într-un fel special și nu urmează doar legea punctelor sau a victoriei cu orice preț. Giuleștii au devenit tot mai mult un stadion al meciurilor amicale, mai ales după trecerea iernii, cînd forfota de pe pod anunță venirea primăverii înaintea ghiocelilor.

Sîmbătă, pe Giulești au fost aproape 10 000. Pe Dinamo s-ar fi adunat doar 5 000. Pe „23 August" n-ar fi venit decît 2 000. Pentru că magnetul potcoavei are o poveste mai veche, pentru că tribuna e mai abruptă, pentru că potecile de sub tribună sînt misterioase, pentru că omul vine direct de la Ateliere sau de la birtul din colț, pentru că nimeni nu se supără în îmbulzeala din fața porții strîmte, pentru că zidurile de afară ale tribunelor amintesc de cine știe ce stadion englezesc, să zicem cel al „tunarilor" de la Highbury, sau de faimoasele River Plata și Boca Juniors, despărțite doar de o stradă, așa cum, între Giulești pe care a crescut Dan Coe și Belvedere, pe care a început să rîdă Emil Dumitriu, nu e decît un pas.

A fost o după-amiază frumoasă în Giulești. Atît de frumoasă, încît l-am văzut și pe fostul nostru mare portar, Todor, fumînd în spatele porții lui Răducanu.

Se spune că meciul n-a fost grozav. Dar cronicarul nu poate fi de acord. Au fost momente aplaudate. Marin Stelian și-a potrivit cu agerime mingea pe covorul decolorat de gerul iernii. Puiu Iordănescu, care copil fiind a călcat iarba Giuleștilor, a prins un meci foarte bun, făcînd din Pantea și (mai ales) din Năstase doi ucenici buni să-și acordeze încă viorile ca să joace lîngă cei care, acum trei ani, sfîrșise atît de frumos campionatul, încrucișîndu-se cu Tătaru în fața careurilor adverse. A mai fost și Emil Dumitriu, care a jucat doar la răstimpuri, dar puțin a lipsit ca el să încheie cu gol un slalom ca pe timpuri.

Steaua a avut cîteva momente bune. Golul lui Iordănescu. Și bara lui. Sameș a intrat o dată în careu, la capătul unui forcing de mare vigoare, a fost la un pas de gol, dar Răducanu a plonjat ca la Lausanne. Acesta a fost, de altfel, ultimul moment în care Răducanu a jucat pentru echipă. După ce a înscris din penalty, el a căutat cu tot dinadinsul joaca, sfîrșind prin acea zeflemitoare insoție a mingii lui Dumitru, pînă în dreptul barei, căreia el, Răducanu, i-a oferit prilejul de a reține șutul fostului giulețean.

Rapid a mingiiat cu mai multă delicatețe mingea. Au plăcut foarte mult stoperii Marin și Grigoraș, impresionanți prin calm și prin tunsorile ciceroniene, pe cît de desuete, pe atît de inedite.

La căderea serii, Dumitru și Sameș au fost poftiți spre vestiar. Se invocă, pentru cele două ieșiri, calitatea submediocră a arbitrajului, dar faptul rămîne fapt. Cu aproape o lună înainte de începerea campionatului, se simte o stare de iritare greu explicabilă. În numai 72 de ore, la Pitești și pe Giulești au fost eliminați patru jucători.

A fost un meci interesant în Giulești. Un meci pe care o să-l regretăm, poate, în a patra sau a cincea etapă a campionatului, cînd o să discutăm iarăși, pentru a explica binefacerile (și necazurile) pregătirii la munte...

Ioan CHIRILA

STEAUA, „POLI" TIMIȘOARA ȘI RAPID VOR JUCA SĂPTĂMÎNA ACEASTA PESTE HOTARE

La începutul acestei săptămîni, trei echipe divizionare A vor pleca în turnee peste hotare. **Steaua** se va deplasa în cursul zilei de astăzi în **Iran**, unde va susține 4 meciuri în compania unor adversari care urmează a fi desemnați. Se duc tratative pentru completarea turneului cu cîteva jocuri în **Liban.**

Tot astăzi vor părăsi țara și fotbaliștii de la **Politehnica Timișoara** care vor juca 3 partide în **Polonia**, după următorul program : în ziua de 13 februarie, cu divizionara **B. Bielska**, la 17 februarie cu **Gornik Zabrze**, echipă în care evoluează cunoscutul internațional **Lubanski**, iar în ultimul meci al turneului, duminică 20 februarie, cu **Zaglebie Sosnowiec.**

Rapid a perfectat un turneu de 3 jocuri în **Grecia.** Giuleștenii vor întîlni două echipe din prima divizie **(Aris Salonic și Volos)** și o formație din divizia secundă. Feroviarii urmează să plece la Atena, pe calea aerului, în cursul zilei de mîine.

DE LA F.R.F.

Arbitrii din lotul divizionar A vor efectua, începînd de astăzi și pînă la 20 februarie, inclusiv, un control medical la Dispensarul central al sportivilor din Capitală. Prezentarea cavalerilor fluierului se va face în serii de cîte 5, conform programării colegiului central al arbitrilor.

★

Comisia de competiții a F. R. Fotbal aduce la cunoștință că returul campionatului Diviziei C va începe în ziua de duminică 17 martie și nu la 10 martie cum se anunțase inițial.

„CUPA ȘTEFAN BARBU"

La Arad au continuat meciurile din cadrul celei de-a treia ediții a „Cupei Ștefan Barbu", competiție la care participă patru formații divizionare din localitate. **Constructorul** a dispus de Strungul cu 3—0 (2—0), iar **Unirea** a surclasat pe Foresta cu 10—0 (6—0).

DOI JUCĂTORI, DOUĂ VÎRSTE, DOUĂ ROLURI...

C.S.M. Reșița străbate, acum, acea frumoasă dar grea perioadă a consolidării ei ca formație de prima divizie. Unsprezecele reșițean are meritul de a-și fi construit drumul său, de la promovare pînă acum, cu mijloace veritabil fotbalistice. Acasă sau în deplasare, spiritul pozitiv pentru un joc de atac, elastic, deschis, a predominat. S-a mai subliniat că meritul pornirii de la această premisă sănătoasă și plină de perspective se oprește mai cu seamă asupra antrenorului **Ion Reinhardt,** adept al ei ca jucător și credincios ei — mai departe — ca om de pe banca de conducere. Tehnicianul format la școala arădeană și un remarcabil exponent al ei cîntărește realist, ce se poate face și cu ce se poate face fotbalul pe care el îl dorește. Formația actuală e — în consecință — această reprezentare a stilurilor care se pretează ideii fundamentale a crezului său tactic. În ansamblul acesta, două elemente diametral opuse ca temperament, rol, experiență reprezintă piese importante, fără de care ar fi greu ca fotbalul preconizat de Reinhardt să devină realitate. **Sînt vechiul internațional Voinea și tînărul Atodiresei.**

Pentru **Voinea** o să ne reamintim anii — mulți — petrecuți sub culorile lui **Steaua,** după lansarea la **Petrolul.** Inteligența lui tactică și, mai ales, o știință a plasamentului, îl prezentau într-un număr-record de poziții de marcare. Rata mult sau, dimpotrivă, Voinea era victima acestei calități a lui care îl aducea de mult mai multe ori în situații de gol decît colegi care aveau, ca procentaj, exact aceeași rezultate de fructificare? Am fost mereu de părere că el s-a găsit în a doua situație, așa cum — cu ani înainte — au pățit și **Ene I** și **Alexandrescu. Voinea** e acum în a doua parte a carierei de performanță. Experiența lui, îmbogățită și de campionatele jucate, alături de Pîrcălab, la Nimes, e calitatea-cheie pentru un conducător de joc, misiune preluată cu autoritate la **C.S.M. Reșița.** Ne vorbea despre colegii și viața reșițeană : **„Acum sînt eu cel bucuros dacă o manevră îi descotorosește pe centrul atacant-prim de adversarul direct și îl pune într-o bună situație de a încerca realizarea golului. Nestorovici trebuie să se bucure cît mai mult de asemenea momente. Sau Doru Popescu. Arta noastră, misiunea noastră, asta e! Virfuri de atac ca ei nu-și vor fructifica niciodată calitățile dacă nu vor beneficia de înțelegerea, de altruismul nostru".** În cîteva cuvinte dedicate rolului său tactic îl recunoaștem pe **Voinea:** desăvîrșit coechipier, cel care n-a ezitat vreodată să dea pasa care să treacă onorurile făuritorului victoriei de la el la colegul mai bine plasat.

VOINEA

Atodiresei, cel care obliga tribunele de la Halle să-l aplaude repetat în prima repriză a jocului tinerilor noștri internaționali cu orgolioșii luptători conduși de dornicul de revanșă **Pommerencke,** e „băiețașul teribil" al lotului reșițean ; dar el cunoaște dimensiunile rolului avantajant și nu le depășește. Cînd e glumă, e glumă, cînd e treabă serioasă, gata cu șotiile! De multe ori ne-am întrebat cum de s-a despărțit U.T.A. de un jucător ca el? Ne întrebăm și acum, dar acum meritele — multe — ale consacrării lui au făcut drumul pînă la Reșița unde **Atodiresei** a găsit un larg și binefăcător loc de exprimare a talentului său de extremă clasică. La 24 de ani, **Atodiresei** are cinci ani de primă divizie. Au trecut cîțiva ani de cînd debuta pe stadionul din Dealul Copoului! Au trecut, dar **Atodiresei** e tot strengarul de odinioară, din grupul juniorilor lui Alexandru Dan de la U.T.A. Un strengar care însă se judecă exact și aspru : **„Știu că pot mai mult, vreau să dau mai mult. Vreau să ajung la 90 de minute de randament egal și vizibil. N-ați văzut, la Halle? În partea a doua nu prea m-am mai văzut... Și-apoi, pentru retur am misiunea să-l înlocuiesc pe Florea, alergătorul de pe cealaltă parte. Simpatia și sinceritatea tuturor — conducători, antrenori, colegi de echipă — sînt datorii pe care trebuie să le plătesc foarte exact și onorabil pe teren."**

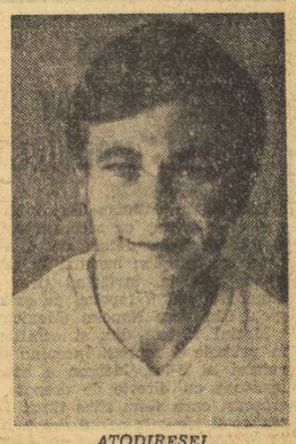

ATODIRESEI

Doi jucători, două vîrste, două roluri — gîndurile sînt însă aceleași. Ceea ce e mai important.

Eftimie IONESCU

CALITATEA JOCULUI ÎN DIVIZIA B POATE FI ÎMBUNĂTĂȚITĂ ÎN RETUR

De mulți ani, în Divizia B returul nu a fost așteptat cu atîta nerăbdare ca cel al actualei ediții. Măsura luată în vara trecută de federație de a mări numărul seriilor și echipelor a făcut ca întrecerea să fie mai pasionantă chiar din start. În fiecare din cele trei serii, mai multe echipe și-au pus candidatura pentru primul loc, iar celelalte au luptat cu toate forțele ca să ocupe un loc ferit de emoții. De aceea, fruntașele clasamentelor — **Gloria Buzău, Chimia Rm. Vîlcea și Olimpia Satu Mare** — au minim avantaj față de alte pretendente la șefie și în zona periferică — departajarea este determinată în unele cazuri de golaveraj!

Veștile sosite la redacție, publicate de ziarul nostru, ne relatează interesul deosebit manifestat de toate competitoarele, de măsurile luate pentru îmbunătățirea componenței loturilor, de pregătirile ce le efectuează fiecare echipă în vederea returului. Peste tot, după cum ni se relatează, se muncește cu multă rîvnă, fiecare zi îmbogățind acumulările la toate capitolele. La unele formații au apărut chiar primele roade ale pregătirilor : în întîlnirile susținute cu divizionare A au evoluat la un nivel superior arătat în turul campionatului.

Într-adevăr, peste tot se manifestă o preocupare permanentă pentru ca nivelul jocului să întreacă pe cel din toamnă — cînd pu-ține formații au practicat un fotbal apropiat cerințelor și posibilităților — atît în partidele susținute pe propriul teren cît și în deplasare, de a oferi spectacole sportive publicului destul de numeros care asistă la aceste meciuri. Faptul că fiecare echipă susține, în această perioadă de omogenizare și stabilire a „11"-ului de bază, întîlniri acasă și în deplasare poate să ducă și la schimbarea mentalității în privința tacticii. Adică, fiecare echipă să fie animată de dorința de a cîștiga, dar jucînd ofensiv, creînd faze plăcute, renunțîndu-se la apărările cu cîte 7—8 sau chiar 9 jucători și inițierea, cînd și cînd, a unor contraatacuri. **Nu e nevoie să aducem alte argumente pentru a convinge că singura armă capabilă de a obține succese este ofensiva, dar mulți antrenori mai încearcă încă să realizeze victorii printr-un joc distructiv, dur, de intimidare a adversarului.**

În această perioadă a finisărilor, atît a jocului individual cît și a formației, o atenție deosebită trebuie acordată disciplinei sub toate aspectele ei. O asemenea problemă trebuie să stea în atenția tuturor antrenorilor și birourilor secțiilor deoarece în prima parte a campionatului, aproape cu regularitate s-au înregistrat abateri disciplinare, iar gama lor a fost destul de variată, fapt ce a dus la scăderea calității jocului. Deși, Comisia centrală de competiții și disciplină a sancționat — mai mult sau mai puțin prompt și exact — abaterile, acestea nu au fost curmate, fiindcă nu toți antrenorii și birourile secțiilor au avut o preocupare permanentă pentru munca educativă. Deci, pentru ca să nu mai asistăm la scene penibile în timpul partidelor e nevoie ca acum, cînd se pregătesc marile „bătălii" ale primăverii, disciplina să stea în atenția tuturor, să se realizeze acțiuni eficiente pentru îmbunătățirea ei.

Așadar, peste o lună, va reîncepe întrecerea în Divizia B. Atunci fiecare antrenor și jucător va putea să constate dacă a folosit judicios sau nu această perioadă de pregătire...

P. VINTILĂ

INSTRUCTAJ PENTRU ARBITRI LA BACĂU

În organizarea Colegiului central al arbitrilor a avut loc ieri, la Bacău, un instructaj la care au participat 138 de conducători de jocuri divizionare din județele Suceava, Iași, Botoșani, Vaslui, Neamț și Bacău.

Referatele și lecțiile prezentate de George N. Gherghe, Vladimir Grosu, Cornel Nițescu și Octavian Comșa au fost urmărite cu atenție de participanții la instructaj.

Ilie IANCU-coresp. județean

AU FOST DESEMNAȚI NOII CAMPIONI LA MICROMODELE

● Slaba calitate a materialelor a influențat serios întrecerea

SLANIC, 10 (prin telefon). Adevărata luptă pentru primele locuri în clasamentul campionatului republican de micromodele, desfășurat în Salina din localitate, a început abia după lansarea a doua. În startul trei, **Aurel Popa** (Politehnica București) a realizat un timp de 35:36, urmat de **Aurel Moraru** (Voința Tg. Mureș) cu 34:28 și **Eugen Holtier** (Politehnica Buc.) cu 33:40. Grosul plutonului a început să solicite tot mai mult puterea motoarelor, „inimile" din fire de cauciuc ale minusculelor aeronave, dar marele necaz care domnește în prezent în modelismul nostru — lipsa unor materiale de calitate — a început să se manifeste. La 1 500—1 800 de turații, cauciucul se rupe, cînd ar trebui să reziste pînă la aproape 2 500! Otto Hinz, de pildă, a rupt 21 de „motoare", fără să găsească unul corespunzător. La fel au pățit gălățenii, tinerii debutanți de la Iași și copiii de la Puciosa. În startul al patrulea, **Aurel Popa** a reușit, totuși, o lansare—record pentru competiție, 36:41, urmat de **Holtier** cu 34:31 și **N. Bezman** (Universitatea Galați) cu 28:50. Startul cinci a fost decisiv pentru titlu : **Holtier** a „scos" 36:25, dar n-a putut prelua conducerea, deoarece **Popa** a realizat 35:15, iar **Hinz** 31:32. La startul al șaselea, ultimul, „motoarele" erau practic lichidate. **Popa** a „navigat", totuși, 35:07, **Gh. Bora** (Politehnica Buc.) 33:26, iar juniorul **Eugen Curea** (Universitatea Galați) un timp surprinzător de bun, 31:58.

CLASAMENTE — seniori : 1. A. Popa 72:17 (suma celor mai bune două starturi), 2. E. Holtier 70:56 (ambii de la Politehnica București), 3. A. Moraru (Voința Tg. Mureș) 69:31. **Juniori : 1. E. Curea 63:38,** 2. C. Ivanov 53:32, 3. C. Roșu 52:35 (toți de la Universitatea Galați). **Pe echipe,** titlurile au fost cîștigate de **Politehnica București, la seniori și Universitatea Galați, la juniori. „Cupa Mureșul"** — pusă în joc de către C.J.E.F.S. Mureș — a revenit echipei Universitatea Galați.

Viorel TONCEANU

CAMPIONATUL NAȚIONAL DE FOND AL ȘCOLILOR SPORTIVE

PARTICIPARE NUMEROASĂ, ÎNTRECERI DE BUN NIVEL TEHNIC

POIANA BRAȘOV (prin telefon) Sîmbătă și duminică s-au desfășurat la Brașov campionatele naționale de schi-fond, finala pe țară, rezervate școlilor sportive. **Au participat aproximativ 180 de tineri și foarte tineri schiori, reprezentînd unitățile de performanță L.E.S. Predeal, școlile sportive Brașovia, Miercurea Ciuc, Rișnov, Toplița, Sibiu, Vatra Dornei, Gheorghieni.** Prima impresie a fost prilejuită de numărul mare de practicanți în cadru organizat ai probelor de schi-fond. Dar, în aceeași măsură, am consemnat și buna sau foarte buna pregătire a multora dintre aceste talente. Căutînd să interpretăm aceste două aspecte vădite la Poiana Brașov, prima concluzie pe care o putem scoate în evidență este că baza schiului-fond de performanță a crescut considerabil în acest ultim an. Mai mult, numeroși concurenți au reușit să-și valorifice calitățile fizice pe care le au printr-o bună instruire asigurată de către cadrele de specialitate. La acest capitol putem remarca, fără a trece însă cu vederea meritele profesorilor de educație fizică de la care provin actualii lor elevi, munca și pasiunea de care dau dovadă **Constantin Arghiropol** și **Ioan Dudu** de la **Liceul experimental de schi Predeal.**

Iată primii trei clasați în probele individuale : copii II, fete (2 km) : 1. **Piroska Aboș** (M. Ciuc) 11,14 2. **Rebeca Antal** (M. Ciuc) 11,33 3. Mimi Oncioiu (Brașovia) 11,48 ; băieți (3 km) ; 1. **Gyula Kiss** (Gheorghieni) 11,52, 2. Ventel Habai (Gheorghieni) 12,11, 3. Zoltan Salomon (M. Ciuc) 12,51 ; copii I, fete (3 km) : 1—2. **Elena Ceposu** (LES Predeal, provenită din centrul Șirnea) și **Elena Ungureanu** (LES Predeal) 12,57, 3. Livia Arsu (Brașovia) 13,04 ; băieți (4 km) 1. **Ioan Cimpoia** (Rișnov) 14,55, 2. Endre Szasz (Gheorghieni) 15,35, 3. Ioan Rusu (Brașovia) 15,40, juniori mici (4 km) : 1. **Marcela Țeposu** (LES Predeal, provenită din centrul Șirnea) 18,01, 2. Nicoleta Scurtu (LES Predeal, provenită din centrul Rișnov) 18,26, 3. Mimi Gîrbacea (LES Predeal, provenită din centrul Brașov) 18,53 ; juniori mici (7 km) : 1. **Vilmoș Socaci** (M. Ciuc) 26,26, 2. Szabo Columban (Gheorghieni) 26,35, 3. Teodor Pelin (Brașovia) 26,38 ; junioare mari (5 km) 1. **Iuliana Pața** (Vatra Dornei) 21,35, 2. Denisa Kemp (LES Predeal) 24,27 3. Ilona Gheghi (M. Ciuc) 24,45 ; juniori mari (10 km) 1. **Gheorghe Dudu** (LES Predeal, provenit din centrul Rișnov) 40,23, 2. Ladislau Marcos (M. Ciuc) 41,09, 3. Ovidiu Gîrbacea (LES Predeal, provenit din centrul Rișnov) 41,35.

„Cupa Caraiman" la coborîre

(Urmare din pag. 1)

Tömöri cu aceeași diferență cu care fusese ea învinsă în proba de slalom uriaș de sîmbătă, clasîndu-se pe locul II.

Cursa băieților s-a disputat într-un ritm infernal, fiecare sportiv dorind să-și etaleze pe această pîrtie excelentă, calitățile. Ca și în ajun, **Dorin Munteanu** s-a dovedit imbatabil și cu această victorie a luat o serioasă opțiune asupra locurilor fruntașe din campionatele naționale de seniorilor, ce vor începe peste cîteva zile.

Remarcabilă revenirea lui **Gh. Vulpe** (locul 5 la slalom uriaș), clasat al doilea și a lui **Marin Foceșeneanu** (abandonat sîmbătă), situat pe locul III.

REZULTATE TEHNICE : fete : 1. Maria Cîmpeanu-Cristea (IEFS) 53,0 ; 2. Minodora Munteanu (C.S.O. Sinaia) 55,1 ; 3. Iudith Tömöri (Cărăimanul Bușteni) 56,5 ; 4. Ioana Belu-Ghiță (Caraimanul) 58,1 ; 5. Roda Niculescu (Caraimanul) 60,7 ; 6. Dorina Munteanu (IEFS) 64,0 ; **băieți :** 1. Dorin Munteanu (C.S.U. Brașov) 52,1 ; 2. Gh. Vulpe (C.S.U. Brașov) 53,3 ; 3. Marin Foceșeneanu (C.S.O. Sinaia) 53,9 ; 4. Ion Țirea (A.S.A.) 54,4 ; 5—8. Ștefan Moldoveanu (Voința Sinaia), Gh. Bucur (A.S.A.), Vasile Stanciu și Petre Grigore (ambii Dinamo) — toți 54,5.

PRONOSPORT

AȘA ARATĂ O VARIANTĂ CU 13 PRONOSPORT, ETAPA DIN 10 FEBRUARIE

I. Cagliari — Foggia	ANULAT
II. Cesena — Milan	1
III. Fiorentina — Genoa	X
IV. Internazionale — Verona	X
V. Juventus — Napoli	1
VI. Lanerossi — Bologna	1
VII. Roma — Torino	X
VIII. Sampdoria — Lazio	1
IX. Brindisi — Avellino	X
X. Catania — Perugia	2
XI. Catanzaro — Novara	X
XII. Palermo — Spal	X
XIII. Parma — Reggina	1

REZULTATE EXACTE LA CONCURSUL

FOND DE PREMII LEI 462.590.

Plata premiilor pentru acest concurs se va face astfel :

În Capitală începînd de la 15 februarie la 10 aprilie 1974.

În țară de la 19 februarie la 10 aprilie 1974.

ÎNTREPRINDEREA DE ELEMENTE PNEUMATICE ȘI APARATE DE MĂSURĂ

BÎRLAD

unitate nou înființată cu profil de mecanică fină, de complexitate și tehnicitate ridicate

anunță angajarea de personal în următoarele posturi :

- **Șef serviciu contabilitate ;**
- **Șef serviciu financiar — prețuri — analize economice — CFI ;**
- **Șef serviciu planificare-dezvoltare ;**
- **Șef serviciu organizarea producției — protecția muncii ;**
- **Ingineri mecanici și electromecanici ;**
- **Ingineri cu specializare în automatizări în industria chimică ;**
- **Alți specialiști în mecanică fină A.T.M. și A.M.C. de nivel superior și mediu ;**
- **Economiști.**

Condiții de studii și stagiu conform Legii 12/1970.

Inscrierile pentru ocuparea posturilor se fac la biroul personal al întreprinderii, al cărei sediu se află în incinta Întreprinderii de rulmenți Bîrlad, strada Republicii 320, telefon 12081, 11812.

Se asigură locuință.

La Haga, a luat sfîrșit turneul semifinal al C. C. E. la volei

DINAMO S-A CALIFICAT PENTRU FAZA FINALĂ

HAGA, 10 (prin telefon). Voleibaliștii de la Dinamo București au obținut, în urma unei comportări remarcabile, un frumos succes la turneul semifinal al **„Cupei campionilor europeni"**, care s-a desfășurat vineri, sîmbătă și duminică în moderna sală din marginea orașului Haga. **După ce vineri au întrecut cu 3—1, în cel mai important joc, pe A.Z.S. Olsztyn (Polonia), campionii români au făcut sîmbătă seara o partidă excepțională în fața formației maghiare Ujpesti Dozsa Budapesta, pe care au întrecut-o la un scor categoric: 3—0 (7, 3, 4) în numai 53 de minute de joc efectiv.**

Dinamo a început partida într-un ritm alert, ca și pe cea din ziua precedentă, dar de data aceasta nu s-a mai relaxat pe parcurs, ci a păstrat tot timpul același ritm susținut. Mobilizați permanent, acționînd și sub impulsul entuziasmului dat de prețioasa victorie din ajun, avînd un moral ridicat, dinamoviștii nu și-au lăsat adversarii să respire nici un moment, au replicat cu promptitudine și precizie oricărei încercări a acestora de a tempera jocul. Succesul voleibaliștilor români a fost în principal determinat de atacul în forță, prin care s-a punctat în momentele esențiale ale întîlnirii. De remarcat faptul că, în setul al treilea, antrenorul George Eremia a trimis în teren și jucători de rezervă **(Păușescu, Marinescu, G. Enescu)**, care s-au comportat la fel de bine ca și titularii înlocuiți.

Dinamo a început partida cu sextetul utilizat și în întîlnirea cu A.Z.S. Olsztyn, și anume: **Dumănoiu, Schreiber, Vraniță, Udișteanu, Tirlici și Oros.** Au arbitrat Jean-François Marty (Franța) și W. Strelitzky (Olanda). În cel de al doilea meci, **Blokkeer Starlift Haga** a învins surprinzător pe **A.Z.S. Olsztyn** cu 3—2 (—1, 11, 8, —5, 11), după un joc foarte interesant ca evoluție a scorului. În urma rezultatelor din primele două zile ale turneului, **Dinamo București** și **Blokkeer Starlift Haga** își asigurau seară calificarea în turneul final al C.C.E., programat între 1 și 3 martie în sala Pierre de Coubertin din Paris. În meciul de aseară, lipsit de importanță efectivă, Dinamo și Blokkeer și-au studiat reciproc potențialul.

Întrucît rezultatul nu mai conta, dinamoviștii și-au menajat de la început forțele, ceea ce a făcut ca gazdele, frenetic încurajate de cei circa 3 000 de spectatori prezenți în sală, să-și adjudece primele două seturi. În continuare, însă, dinamoviștii au forțat nota și au cîștigat trei seturi și partida cu 3—2 (—11, —11, 5, 9, 13), după două ore și 14 minute de joc. Alături de formația standard au mai fost introduși în teren **Păușescu, Tutovan, Marinescu** și **Bărotu**. Arbitri: L. van Welden (Belgia) și J. F. Marty (Franța). Lotul voleibaliștilor dinamoviști, cîștigători ai turneului semifinal, va sosi astă-seară în Capitală.

● La Budapesta, în meciul tur din cadrul Cupei campionilor europeni la volei feminin, formația locală N.I.M., deținătoarea trofeului, a învins cu 3—0 (7, 9, 9) pe Rapid București. Returul este programat la sfîrșitul acestei săptămîni, în București. Echipa care va cîștiga dubla întîlnire se va califica în turneul final al competiției, găzduit de orașul Bursa (Turcia) între 8 și 10 martie.

SPORTUL ÎN LUME

CAMPIONATELE EUROPENE DE BOB PENTRU TINERET DE LA CERVINIA

Întrecerile oficiale au început abia duminică și se vor încheia astăzi

CERVINIA, 10 (prin telefon). Așa cum era de prevăzut, primele coborîri oficiale ale campionatului european de bob două persoane rezervat tineretului au avut loc duminică dimineață, și nu sîmbătă, cum fuseseră inițial programate. Zăpada abundentă căzută către sfîrșitul săptămînii a dat mult de lucru organizatorilor, care s-au văzut obligați să mobilizeze o adevărată armată de oameni pentru degajarea pîrtiei de sub mantia de nea, în grosime de peste un metru. În final, eforturile acestora au fost încununate de succes. Sîmbătă dimineața, pîrtia era oglindă și astfel s-a putut desfășura încă o manșă din antrenamentele restante. De ce doar o singură manșă? Sîmbătă, către ora 10, temperatura a început să crească și la unul din viraje s-a spart gheața. În asemenea condiții, pentru ca deteriorarea pîrtiei să nu ia proporții, organizatorii au închis din nou pista și, de comun acord cu concurenții, s-a stabilit ca întrecerile oficiale să înceapă oricum, duminică dimineața. Și așa s-a și întîmplat.

Duminică a fost o vreme excelentă. Soare strălucitor dar și ger. Deci, vreme ideală și totuși, gheața de pe pîrtie, proaspăt stropită și foarte tare a facilitat alunecarea boburilor într-un tempo neobișnuit de rapid pentru experiența redusă a tinerilor concurenți. În fața noii situații create, majoritatea piloților au mers cu prudență, cu multe frîne, echipajul gazdă, fiind singur avantajat ca mai bun cunoscător al pistei de întrecere. Iată de altfel situația în clasamentul campionatului, după coborîrile de duminică: 1. Soravia—Canelli (Italia I) 1:13,02—1:13,25; 2. Hamgold — Lechmann (R.D.G. II) 1:14,01—1:13,82; 3. Gandenzi — Ris (Elveția II) 1:14,27—1:13,74... 14. Constantin Vulpe — Mihai Țupea (România I) 1:15,62—1:15,00... 17. Ștefan Chițu — Constantin Bîrsan (România II) 1:16,82—1:16,02... 22. Eugen Bogdan — Valeriu Bunea (România III) 1:18,16—1:16,30.

Luni de dimineață vor avea loc ultimele două manșe ale acestui campionat.

În a II-a zi a turneului internațional de la Trollhättan

MARIA ALEXANDRU A MAI OBȚINUT TREI VICTORII ȘI A PIERDUT LA MARE LUPTĂ MECIUL CU RUDNOVA

În ziua a doua a turneului internațional de tenis de masă de la Trollhättan (Suedia), jucătoarea română Maria Alexandru a obținut trei victorii și a suferit o singură înfrîngere, după o dispută de 5 seturi, în fața jucătoarei sovietice Zoia Rudnova, care conduce, de altfel, în clasamentul turneului.

Maria Alexandru a întrecut cu 3—0 (23—21, 21—18, 21—18) pe Hendriksen (R.F. Germania), cu 3—1 pe suedeza Raadberg și cu 3—2 (22—20, 17—21, 24—22, 10—21, 21—14) pe Kishazi (Ungaria). Alte rezultate din concursul feminin: Magos — Raadberg 3—0, Grofova — Fedorova 3—2, Kishazi — Antonian 3—1, Rudnova — Hammersley 3—1, Antonian — Grofova 3—2.

În turneul masculin, pe primul loc se află suedezul Bengtsson, urmat de cehoslovacul Orlovsky. Iată cîteva rezultate: Bengtsson — Secretin 3—1, Orlovsky — Stipancici 3—0, Sarhoian — Johansson 3—2, Bengtsson — Sarhoian 3—1.

RUGBYȘTII FARULUI AU DEBUTAT CU O VICTORIE ÎN ȚARA GALILOR

3—0 (0-0) cu Bonymaen

LONDRA, 10 (Agerpres). — Echipa de rugby Farul Constanța și-a început turneul în Țara Galilor jucînd cu formația clubului Bonymaen din localitatea cu același nume. La capătul unui meci cu multe faze spectaculoase, sportivii români au obținut victoria cu scorul de 3—0 (0—0), prin punctele înscrise de Florescu. Partida s-a desfășurat pe un teren desfundat, după ploile abundente din zilele precedente, ceea ce a îngreunat mult controlul balonului.

În zilele de 12, 15 și 18 februarie, echipa Farul Constanța va evolua în localitățile Swansea, Fainach și Kenfing Hill.

FLORIN GHEORGHIU A REMIZAT DIN NOU

în turneul de șah de la Torremolinos

MADRID, 10 (Agerpres). — În turneul internațional de șah de la Torremolinos (Spania), după 5 runde, se menține în frunte clasamentul maestrul american Jim Tarjan cu 4,5 puncte, urmat de Vesterinen (Finlanda) — 3,5 p și o partidă întreruptă, Sanz (Spania), Lombardi (S.U.A.) — 3 p, (1), Florin Gheorghiu (România), Esteves (Cuba) — 3 p. În runda a 5-a s-au înregistrat următoarele rezultate: Tarjan — Ostoici 1—0; Torre — Gheorghiu remiză; Esteves — Ruiz 1—0; Cardoso — Martin, remiză.

TELEX

Cea de-a 12-a partidă a meciului de șah pentru turneul candidaților la titlul mondial, care se dispută la Augusta (Georgia) între marii maeștri Viktor Korcinoi (U.R.S.S.) și Costa Mecking (Brazilia), s-a întrerupt la mutarea a 42-a. Șahistul brazilian deține avantaj material. Scorul este în prezent favorabil lui Korcinoi, care are două puncte avans.

■

În cadrul concursului internațional atletic „indoor", desfășurat la „Madison Square Garden" din New York, sportiva bulgară Liliana Tomova a cîștigat proba de 800 m cu 2:06. Pe locul secund s-a clasat Cheryl Toussaint (S.U.A.) — 2:07,6, iar locul trei a fost ocupat de recordmana mondială Svetla Zlateva (Bulgaria) — 2:11,8. Atletul jamaican Byron Dyce a terminat învingător în cursa de 1 500 m în 3:40,7, iar în cursa similară feminină, pe primul loc s-a situat americana Francie Larrieu — 4:18,3. Cu un rezultat excelent s-a încheiat proba masculină de 55 m garduri, în care campionul olimpic Rod Milburn (S.U.A.) a fost cronometrat cu 6,8 (cea mai bună performanță mondială de sală). L-au urmat compatrioții săi Larry Shipp — 6,9 și Willie Davenport — 7,0.

■

Cu prilejul concursului atletic de sală desfășurat la Louisville (Kentucky), etiopianul Mirus Yfter a stabilit cea mai bună performanță mondială, pe teren acoperit, în proba de 5 000 m cu timpul de 13:44,1. Vechiul record era de 13:45,2.

■

Americanul Jimmy Connors și vest-germanul Karl Meiler își vor disputa finala la turneului de tenis de la North Little Rock (Arkansas). În semifinale, Connors l-a întrecut cu 6—2, 6—1 pe Gerulaitis, iar Meiler l-a eliminat cu 6—2, 7—6 pe Warwick.

■

Finala turneului internațional de tenis de la St. Petersburg (Florida) va opune pe australianul John Newcombe și sovieticul Aleksandr Metreveli. În semifinale, Newcombe l-a învins cu 6—2, 6—1 pe compatriotul său Ross Case, în timp ce Metreveli l-a eliminat cu 5—7, 6—3, 6—2 pe mexicanul Raul Ramirez.

■

Din New York se anunță că Denis Ralston a fost reales în funcția de căpitan al echipei S.U.A. pentru „Cupa Davis" (ediția 1975). În același timp, Walter Elcoock a fost reales președinte al Asociației de tenis de cîmp a S.U.A.

■

Semifinalele turneului feminin de tenis de la Fort Lauderdale (Florida) s-au încheiat cu următoarele rezultate: Chris Evert — Rosemary Casals 6—0, 6—1; Kerry Melville — Nancy Gunter 6—1, 6—1.

■

Tradiționala cursă ciclistă de șase zile de la Anvers a fost cîștigată de cuplul belgian Eddy Merckx — Patrick Sercu, cu 667 puncte. I-au urmat, la un tur, perechile Rene Pijnen (Olanda) — Van Linden (Belgia) și Leo Duyndam — Gerben Karstens (Olanda).

■

În prima zi a turneului internațional de hochei pe iarbă de la Christchurch (Noua Zeelandă), selecționata Noii Zeelande a întrecut cu scorul de 4—3 (3—1) formația Olandei. Într-un alt joc, reprezentativa Pakistanului a învins cu 2—1 (1—1) echipa Australiei.

■

Hocheiul feminin pe gazon și-a programat prima sa mare competiție internațională: „Cupa Mondială". Întrecerile se vor desfășura între 17 și 24 martie în orașul francez Mandelieu. La competiție vor participa 10 țări: India, Mexic, Spania, Elveția, Austria, Olanda, Belgia, R. F. Germania, Argentina și Franța.

■

Competiția automobilistică „Raliul Lalelelor", organizată de Federația olandeză de specialitate, nu se va mai disputa în acest an. În cadrul unei conferințe de presă, un purtător de cuvînt al comitetului de organizare a arătat că întrecerea a fost anulată din cauza crizei de carburanți.

PE GHEAȚĂ ȘI ZĂPADĂ

C.M. de schi: Thoeni la a doua victorie Cristea a terminat pe locul 15 la slalom special

ZÜRICH, 10 (Agerpres). — Campionatele mondiale de schi alpin s-au încheiat la Saint Moritz (Elveția) cu proba masculină de slalom special, desfășurată pe o pîrtie în lungime de 615 m cu o diferență de nivel de 225 m.

Învingător în proba de slalom uriaș, celebrul schior italian **Gustavo Thoeni** a cucerit medalia de aur și în această cursă, fiind cronometrat în cele două manșe cu timpul total de 109,98 (58,91 plus 51,07). Pe locurile următoare s-au situat austriacul **David Zwilling** — 110,76 și spaniolul **Francisco Fernandez Ochoa** — 111,56. Sportivul român **Dan Cristea** a ocupat locul 15, cu timpul de 118,04 (60,86 plus 57,18).

Concursul de sărituri cu schiurile de la Ested (Cehoslovacia)

Concursul internațional de sărituri cu schiurile, desfășurat pe trambulina de la Ested (în apropiere de Liberec), a fost cîștigat de cunoscutul campion cehoslovac Jiri Raska, cu un total de 215,5 puncte și sărituri de 101 m și 94 m. Pe locul secund s-a clasat compatriotul său Ludowik Skoda — 210 puncte, care a realizat cea mai bună săritură (105 m) a competiției.

Aripile Sovietelor, lider autoritar în campionatul de hochei al U.R.S.S.

Campionatul unional de hochei pe gheață a programat alte patru partide. Lidera clasamentului, echipa Aripile Sovietelor Moscova, s-a deplasat la Voskresensk, unde a terminat la egalitate: 2—2 (1—0, 0—0, 1—2) cu formația locală Himik. Dinamo Moscova a cîștigat cu scorul de 5—3 (4—2, 1—0, 0—1) meciul susținut în deplasare cu Traktor Celiabinsk. Celelalte două jocuri s-au încheiat cu următoarele rezultate: T.S.K.A. Moscova — Torpedo Gorki 5—2 (2—0, 1—2, 2—0); Spartak Moscova — Dinamo Riga 5—7 (2—1, 2—3, 1—3).

În clasament continuă să conducă detașat echipa Aripile Sovietelor Moscova.

Schiorul italian Gustavo Thoeni *s-a dovedit și cu prilejul campionatelor mondiale, încheiate duminică la St. Moritz, imbatabil în probele de slalom. La „uriaș" ca și la „special", el și-a întrecut cu mult aplomb redutabili adversari. Iată-l în plină cursă.*

Suedia și-a stabilit loturile pentru C.M. de schi fond

La apropiatele campionate mondiale de schi-fond, programate în localitatea suedeză Falun, între 16 și 24 februarie, țara gazdă va fi reprezentată de un lot de 26 de sportivi și sportive.

Echipa masculină pentru probele de fond are în frunte pe cunoscuții campioni Thomas Magnusson, Sven-Aake Lundbaeck, Lars Goeran Aaslund, Gunnar Larsson și Lars-Arne Boelling. Din lotul masculin mai fac parte Nils Gryth, Matti Kouski, Rolf Nordgren, Torbjoern Lundqvist și Haakan Westberg.

La startul concursului feminin vor fi prezente Meeri Bodelid, Len Carlsson, Gudrun Froejd, Eva Olsson.

AGENDA SĂPTĂMÎNII

11	HANDBAL	U.R.S.S. — România (m) la Moscova.
	SCHI	Cupa Europei (probe alpine — f) la Montafon (Franța)
11—17	TENIS	Turnee internaționale la Toronto (W.C.T. — 1), Bologna (W.C.T. — 3) și Providence (f).
	SĂNIUȚE	Campionate mondiale la Königsee (RFG).
13	HANDBAL	U.R.S.S. — România (m) la Moscova
	FOTBAL	Iugoslavia — Spania, meci de baraj pentru calificare în turneul final al C.M., la Frankfurt pe Main
13—15	ATLETISM	Campionatele U.R.S.S. pe teren acoperit, la Moscova
13—25	FOTBAL	Turneul de la Viareggio (juniori)
14—17	HANDBAL	Turneu internațional la Moscova (Suedia, R.F.G., Bulgaria și U.R.S.S.)
15—17	TIR	Campionate europene (arme cu aer comprimat) în Olanda
16	VOLEI	Cupa cupelor (f) Fenerbahce — Dinamo București, la Istanbul
	ATLETISM	Marele premiu al orașului Madrid
	RUGBY	Turneul celor 5 națiuni: Țara Galilor — Franța la Cardiff și Anglia — Irlanda la Twickenham
16—17	PATINAJ VITEZĂ	Campionate mondiale (probe de sprint) la Innsbruck
16—24	SCHI	Campionate mondiale (probe nordice), la Falun

„CUPA DE CRISTAL" LA ATLETISM

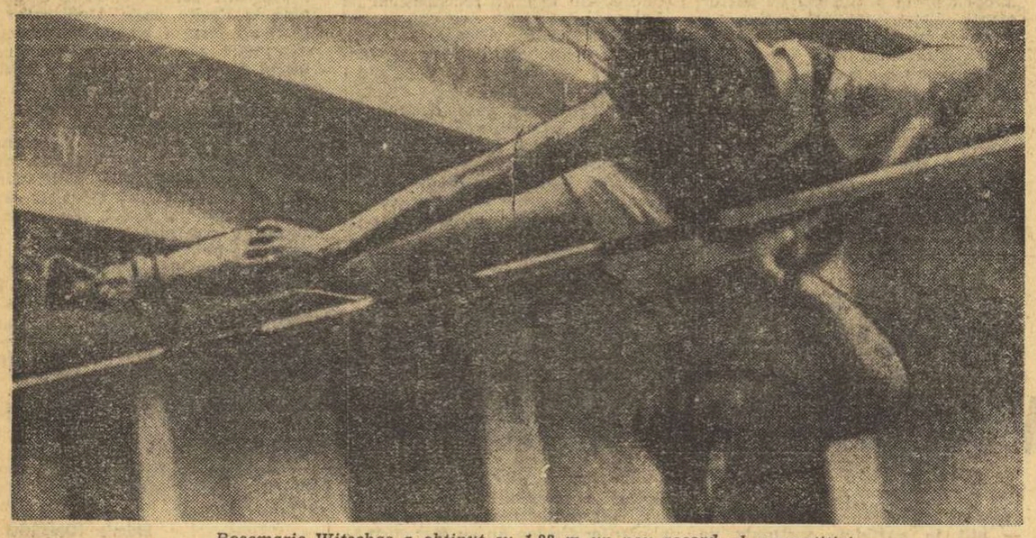

Rosemarie Witschas a obținut cu 1,88 m un nou record al competiției.

(Urmare din pag. 1)

de cehoslovacul Hoferek și grecul Vassiliou.

Sosirea a fost foarte strînsă și „rezolvată" cu prețiosul concurs al videomagnetoscopului cu care a fost înregistrată.

Primul loc i-a revenit, am zice, conform pronosticurilor, recordmanului Nicolae Perța. Mai decis decît adversarii săi pe a doua parte a cursei, el se arată a fi capabil încă de mai mult.

Rezultate tehnice: **1. NICOLAE PERȚA (România) 7,8, 2. Beat Pfister (Elveția) 7,8, 3. Ervin Sebestien (România) 7,8, 4. Vlastimir Hoferek (Cehoslovacia) 7,9, 5. Efst. Vassiliou (Grecia) 7,9, 6. Nicolae Petcu (C.A.U. București) 8,3, 7. Valeriu Teașcă (C.A.U. Buc.) 8,3.**

Probă în... familie

Aruncarea greutății bărbați s-a disputat în familie. Nebeneficiind de oaspeți la start, ea i-a avut ca protagoniști pe Marin Iordan și Adrian Gagea. Disputa la nivelul (mediocru) obișnuit, în care mai tînărul concurent Marin Iordan și-a înscris în palmares încă o victorie în fața prietenului și sfătuitorului său. Poate că un al treilea ar fi schimbat — dacă nu ordinea clasamentului — valoarea rezultatelor, influențîndu-le în bine. Așa însă...

Rezultate tehnice: 1. MARIN IORDAN (DINAMO) 17,08 m; 2. Adrian Gagea (Dinamo) 16,52 m; 3. Victor Pop (Metalul) 15,73 m; 4. Cornel Preda (Lic. 35 București) 15,68; 5. Vasile Mocanu (Metalul) 14,84 m; 6. Gh. Crăciunescu (Șc. sp. de atletism București) 14,56 m.

O nouă dovadă a unei incontestabile valori: Rosemarie Witschas 1,88 m la înălțime

Antecedentele (Witschas — 1,91 m în 1973, 1,89 m — 1974) ne indicau rezolvarea disputei Virginia Ioan — Rosemarie Witschas — Cornelia Popescu. Și, totuși, am sperat într-o surpriză a atletelor noastre. Am contat pe ambiția Virginiei, pe dorința de reafirmare a Corneliei. Cei 1,80 m — realizați la Reggio Emilia — ai campioanei noastre ni se păreau doar un început, apăsat de oboseala drumului. Dar, la 1,70 m, Virginia Ioan a avut o primă încercare nereușită. Rosemarie Witschas trecea cu mare siguranță fiecare înălțime, dezvăluindu-ne încă o dată (dacă mai era nevoie) clasa sa înaltă.

1,80 a fost „pragul" de netrecut pentru cele două atlete care ne purtau speranțele în acest concurs. Witschas a continuat. 1,83 m și 1,86 m — tot din prima încercare! Apoi, la 1,88 m, două încercări ratate (a doua de puțin) și o a treia excelentă, îndelung aplaudată de un public entuziast, dornic să asiste la performanțe de primă mărime. Cu această excelentă performanță Rosemarie Witschas a cîștigat proba (la 1,90 m toate încercările ratate).

Păstrăm speranța că atît Virginia Ioan cît și Cornelia Popescu vor ști să se „răzbune" în următoarele concursuri pentru această nereușită.

Rezultate tehnice: 1. ROSEMARIE WITSCHAS (R. D. GERMANĂ) 1,88 m; 2. Cornelia Popescu-Popa (România) 1,75 m; 3. Virginia Ioan (România) 1,75 m; 4. Maria Giurgiu (Șc. sp. Oradea) 1,70 m; 5. Erica Teodorescu (C.S.M. Iași) 1,70 m; 6. Roxana Vulescu (C.A.U. București) 1,70 m.

Cu o singură săritură valabilă...

Ca de obicei, săritura în lungime a bărbaților a fost urmărită cu mult interes, cu toate că se desfășura la „concurență" cu înălțimea fetelor. Așteptam un duel strîns între obișnuiții favoriți, Jurcă, Sărucan, Zaharia și Lăzărescu. Așa a și fost, dar la fel ca la ediția din anul trecut victoria a revenit unui concurent străin. În 1973 acesta a fost elvețianul Rolf Bernhardt, ieri — vest germanul Hans Jurgen Berger. Cîștigătorul a „prins" o singură săritură valabilă, dar ea a măsurat 7,71 m și a fost cea mai lungă din concurs... Cei mai buni specialiști ai noștri au avut în general comportări modeste, cu excepția — oarecum — a lui Jurcă și Zaharia. Să notăm în schimb progresul continuu al juniorului bucureștean Tudorel Vasile care a sărit ieri 7,44 m, îmbunătățind cu trei centimetri recordul național de sală al juniorilor mari. Să consemnăm, de asemenea, că Vasile este abia în primul an de juniorat!

Rezultate tehnice: 1. HANS JURGEN BERGER (R. F. GERMANIA) 7,71 m, 2. Valentin Jurcă (România) 7,66 m, 3. Mihai Zaharia (România) 7,65 m, 4. Vasile Sărucan (România) 7,48 m, 5. Tudorel Vasile (România) 7,44 m, 6. Ștefan Lăzărescu (România) 7,44 m.

CESARE TRENTINI

Fotbal meridiane

Campionate...

ITALIA: **JUVENTUS — NAPOLI 4—1**

BOLOGNA, 10 (prin telex, de la corespondentul nostru). Etapa a 17-a a campionatului Italiei a consemnat cîteva surprize, în frunte cu eșecul sever al napolitanilor în meciul cu Juventus și înfrîngerile suferite de lidera Lazio și de Milan. În rest, din nou multe scoruri albe și victorii la limită, cum ne-am obișnuit în „calcio". Iată rezultatele și autorii golurilor: **Cagliari — Foggia 1—0** (Gori), **Cesena — Milan 1—0** (Bertarelli), **Fiorentina — Genoa 0—0, Inter — Verona 0—0, Juventus — Napoli 4—1** (Cappello 2, Anastasi 2, respectiv Clerici din 11 m), **Lanerossi Vicenza — Bologna 2—1** (Fontana, Bernardis, respectiv Massimelli), **Roma — Torino 0—0, Sampdoria — Lazio 1—0** (Maraschi). În clasament conduce Lazio cu 25 p, urmată de Juventus cu 23 p, Napoli și Fiorentina cîte 22 p, Milan 20 p, Inter, Torino cîte 19 p, Cagliari 17 p. În clasamentul golgeterilor nici o modificare în plutonul fruntaș: Boninsegna (Inter) 11 g, Riva (Cagliari) și Chinaglia (Lazio) cîte 10 g.

BRAZILIA: **BOTAFOGO SURCLASEAZĂ**

În cadrul campionatului brazilian (grupele semifinale), echipa Botafogo a surclasat cu 6—1 formația Fortaleza. Cunoscuta formație F. C. Santos a terminat la egalitate: 4—4, pe teren propriu, cu Goias Goiania. Alte rezultate: Ceara — Vasco da Gama 0—2; America — Coritiba 0—1; Internacional — Bahia 2—1; Vitoria — Sao Paulo 0—2; Santa Cruz — Gremio 0—1.

ANGLIA: **LEEDS — 9 PUNCTE AVANS !**

Echipa Leeds United continuă seria succeselor în campionatul Angliei, rămînînd neînvinsă după 29 de meciuri. Sîmbătă, Leeds a învins cu scorul de 2—0 formația Manchester United. Alte rezultate: Chelsea — Manchester City 1—0; Burnley — Ipswich Town 0—1; Everton — Wolverhampton 2—1; Leicester City — West Ham 0—1; Newcastle — Coventry 5—1; Norwich — Sheffield United 2—1. Celelalte meciuri au fost aminate din cauza ploii.

În clasament conduce **Leeds** cu 48 p, urmată de **Liverpool** cu 39 p și un joc mai puțin, **Ipswich** — 32 p., **Derby** — 31 p. etc.

Campionate...

R. D. GERMANĂ: **FRUNTAȘELE ÎNVINGĂTOARE**

Rezultate înregistrate în etapa a 16-a a campionatului R. D. Germane: **Rot-Weiss Erfurt — Dynamo Berlin 0—1; Carl Zeiss Jena — Sachsenring Zwickau 5—1; Hansa Rostock — Energie Cottbus 3—0; Chemie Leipzig — Lokomotiv Leipzig 0—0; F. C. Karl Marx Stadt — F. C. Magdeburg 0—2; Stahl Riesa — Dynamo Dresda 0—4; Wismut Aue — Worwärts Frankfurt pe Oder 1—0.**

Lidera clasamentului este echipa **Carl Zeiss Jena** — 25 p., urmată de **F. C. Magdeburg** — 22 p și **Dynamo Dresda** — 21 p.

R. F. GERMANIA: **BAYERN — CIȘTIGĂ, FRANKFURT-PIERDE**

În campionatul vest-german pe primul loc în clasament continuă să se mențină echipa **Bayern München** cu 33 p., urmată de **Eintracht Frankfurt** — 30 p. și **Fortuna Düsseldorf** — 29 p. Rezultate tehnice: S. V. Hamburger — Eintracht Frankfurt 4—2; Bayern München — Schalke 5—1; V.f.L. Bochum — F. C. Köln 1—2; Fortuna Köln — Wuppertal 2—1; V.f.B. Stuttgart — M.S.V. Duisburg 0—1; Kaiserslautern — Fortuna Düsseldorf 3—2.

Schnellenberg *(Zwickau) reușește să șuteze la poartă, cu toată opoziția lui* Weise *(Jena)*

C. M. ÎN ACTUALITATE

WM 74

SE ÎNTORC VEDETELE

Roberto Porta, antrenorul de fotbal a Uruguayului, și-a exprimat satisfacția în legătură cu acordul intervenit între federația țării sale și cluburile braziliene la care activează internaționali uruguayeni. În urma acestui acord, portarul **Mazurkiewicz**, jucătorii de cîmp **Rocha** și **Forlan** se vor putea întoarce în țară la 15 aprilie pentru a lua parte la pregătirile în vederea campionatului mondial. De asemenea, federația din Uruguay duce tratative cu echipa argentiniană Independiente pentru a obține de la aceasta permisiunea ca jucătorul uruguayan **Elbio Pavoni** să poată fi inclus în lotul reprezentativ.

Federația uruguayană a anunțat că selecționata țării va susține în cursul lunilor martie și aprilie mai multe jocuri internaționale de verificare. Fotbaliștii din Uruguay urmează să evolueze în Mexic, S.U.A., Venezuela și Haiti. De asemenea, se duc tratative ca echipa Uruguayului să susțină cîteva jocuri și în Europa, cu formațiile Italiei, Spaniei și Austriei.

PRIMUL MECI AL ECHIPEI R. D. GERMANE

Selecționata **R. D. Germane** a întîlnit la Hermsdorf selecționata divizionară a **Cehoslovaciei**, cu care a terminat la egalitate: 0—0. În continuare echipa R. D. Germane va întîlni la 26 februarie **Algeria**, la 28 februarie **Tunisia** (ambele în deplasare), la 13 martie **Belgia**, la 27 martie **Cehoslovacia**, la 23 mai **Norvegia** și la 26 mai **Anglia** (toate pe teren propriu).

NICOLAE RAINEA PE LISTA ARBITRILOR LA C.M.

Federația internațională de fotbal a dat publicității lista arbitrilor care vor conduce meciurile din turneul final al C.M. Printre cei 30 de arbitri se numără și **Nicolae Rainea** (România), alături de alți cunoscuți „cavaleri ai fluierului" ca **Erich Linemayer** (Austria), **Vital Loraux** (Belgia), **John Taylor** (Anglia), **Rudi Glöckner** (R. D. Germană), **Kurt Schulenburg** (R.F.G.), **Aurelio Angonese** (Italia), **Pavel Kazakov** (U.R.S.S.) etc. De menționat, că cei 30 de arbitri provin din 29 de țări.

Redacția și administrația: București, str. Vasile Conta nr. 16; telefoane: centrala 11.10.05, secția corespondenți 11.51.09, interurban 72 și 286; telex: sportrom buc. 180, Tiparul „I. P. „Informația", București 40.363

Biblioteca municipală Tîrgu-Jiu

PROLETARI DIN TOATE ȚĂRILE UNIȚI-VĂ!

Sportul

ZIAR AL CONSILIULUI NAȚIONAL PENTRU EDUCAȚIE FIZICĂ ȘI SPORT

ANUL XXX — Nr. 7681 | 4 PAGINI 30 BANI | Marți 12 februarie 1974

ÎN CUPA TINERETULUI: Peste tot sînt desemnați campionii...

NUMEROȘI PARTICIPANȚI ÎN JUDEȚUL CONSTANȚA

Duminică, în organizarea Consiliului județean Constanța al organizației pionierilor și cu sprijinul CJEFS, în 9 centre ale județului s-au organizat întreceri în cadrul „Cupei tineretului" la șah și tenis de masă (categoria 11—14 ani) la care au participat peste 1000 de concurenți. Dintre centrele cu o rodnică activitate amintim : Constanța (242), Cernavodă (235), Medgidia (212), Băneasa (48), Mangalia (53) ș.a.

Etapa județeană pentru această categorie de virstă se dispută la 16 și 17 februarie la Constanța, iar la 17 și 24.II are loc etapa pe centru, categoriile 15—19 ani și peste 19 ani.

Cornel POPA

TG. MUREȘ: AU FOST DESEMNAȚI CAMPIONII

Pe platoul Cornești din marginea municipiului Tg. Mureș și în incinta fostului hipodrom s-au desfășurat întrecerile etapei județene a „Cupei tineretului" la schi și săniuțe, categoria 11—14 ani.

Învingători : **schi, băieți** — Gh. Cimpean (Tîrnăveni) ; **fete** — Rodica Baciu (Gurghiu) ; **săniuțe, băieți** — Ovidiu Ilișan (Reghin) ; **fete** — Ioana Balea (Iernut).

Au luat parte la întreceri peste 120 de concurenți.

L. ANDREI, corespondent

SOVATA : CAMPIONII JUDEȚULUI MUREȘ LA SCHI ȘI SĂNIUȚE

În stațiune au avut loc întrecerile de schi și săniuțe din cadrul „Cupei tineretului" (categoria 15—19 ani) cu participarea a circa 150 de concurenți din județul Mureș.

Iată și primii clasați : **schi, 3 km, băieți** — Al. Buț (Reghin), G. Kiraly (Sovata). M. Biro (Sovata) ; **fete, 1,5 km** — Elena Dan (Reghin), A. Deli (Reghin), Ionița Ciubotar (Reghin). **Săniuțe, băieți** — P. Csinadi (Glăjerie-Gurghiu), C. Stuparu (Bahnea), M. Florea (Tg. Mureș) ; **fete** — Gizela Gyorgy (Glăjerie-Gurghiu), Margit Lucacs (Sovata), Maria Tisrea (Tg. Mureș).

De remarcat organizarea excelentă asigurată de Comitetul județean U.T.C., precum și aportul profesorilor de educație fizică din localitate.

Andrei LUCA, corespondent

12 AUTOBUZE CU PESTE 600 DE TINERI...

În dimineața zilei de 10 februarie, din fața O.J.T. Ploiești au luat „startul" spre Sinaia — Cota 1400, 12 autobuze cuprinzînd tineri de la întreprinderea „Electrocentrala" Ploiești, întreprinderi de comerț, Liceul „Mihai Viteazu", Liceul nr. 5, Grupul școlar comercial, Grupul școlar al uzinei „1 Mai", Grupul școlar Teleajen, Centrul școlar Chimie, Grupul școlar de construcții etc. Toți aceștia, precum și alți tineri și tinere din Cîmpina, Sinaia, Bușteni au luat parte, la început, ca spectatori, la întrecerile etapelor județene ale „Cupei tineretului" la schi și săniuș, susținute de băieți și fete din diverse zone ale țării, după care s-au întrecut și ei, în cadrul unor concursuri de săniuș. În urma coborîrilor care au ocazionat dispute frumoase, dîrze, s-au evidențiat **Ion Cojocaru** (Grupul școlar comercial), **Ion Tîrnoveanu** (Grupul școlar Uzina „1 Mai"), **Gheorghe Chirulescu** (Lic. nr. 5), iar la fete **Constanța Crivăț, Mihaela Alexe** și **Camelia Nicolescu,** toate de la Grupul școlar de construcții.

Florian ALBU, corespondent

COMPETIȚII SPORTIVE ÎN CINSTEA ZILEI DE 16 FEBRUARIE

LUPTE

Și în acest an, clubul Rapid București a organizat tradiționala competiție de lupte **„Cupa 16 Februarie".**

La întreceri (libere și greco-romane) au fost prezenți luptători de la Dinamo, Progresul, Metalul, Steaua, Energia, Viitorul și, firește, de la Rapid. Dintre numeroasele meciuri atractive a reținut atenția cel dintre rapidistul **V. Pîrvu** și dinamovistul **Șt. Onici** la categoria 62 kg — juniori (greco-romane) încheiat după trei reprize spectaculoase cu victoria lui Pîrvu, la un punct diferență.

Iată cîștigătorii : GRECO-ROMANE (juniori) — cat. 48 kg — **P. Păun** (Rapid), 52 kg — **S. Nicolaescu** (Dinamo), 57 kg — **D. Aaiacoboaie** (Rapid), 62 kg — **V. Pîrvu** (Rapid), 68 kg — **D. Mizileanu** (Rapid), 74 kg — **St. Gîrcă** (Progresul), 82 kg — **V. Panait** (Dinamo), 90 kg — **A. Vasile** (Progresul), 100 kg — **P. Pintea** (Rapid), +100 kg — **E. Bratu** (Progresul). LIBERE (juniori și seniori) — cat. 48 kg — **I. Movileanu** (Energia), 52 kg — **I. Chițea** (Rapid), 57 kg — **I. Micu** (Rapid), 62 kg — **Gh. Eremia** (Dinamo), 68 kg — **C. Zaharia** (Dinamo), 82 kg — **Șt. Popescu** (Rapid), 100 kg — **N. Bădulescu** (Rapid). **Clasamente generale — Libere : 1. Rapid 39 p,** 2. Progresul 24 p, 3. Steaua 20 p ; **Greco-romane : 1. Rapid 52 p,** 2. Progresul 43 p, 3. Dinamo 30 p. **Clasament general : 1. RAPID,** 2. Progresul, 3. Dinamo. **(T. R.).**

HALTERE

În sala Rapid din Capitală s-a desfășurat cea de a 9-a ediție a „Cupei 16 Februarie" la haltere-juniori. Trofeul a fost cucerit de echipa Rapid, locurile următoare fiind ocupate de Dinamo și Energia. Iată cîștigătorii în ordinea categoriilor : **M. Axente** (R) 120 kg, **M. Chelcea** (R) 125 kg, **Z. Pîrlitu** (R) 172,5 kg, **I. Stoian** (Olimpia) 152,5 kg, **I. Răceanu** (R) 237,5 kg, **I. Mirșu** (R) 240 kg, **M. Farkas** (R) 237,5 kg, **M. Iacob** (R) 245 kg și **A. Druziuc** (R). **(M. IONESCU-coresp.).**

TENIS

În continuarea partidelor de tenis din cadrul „Cupei 16 Februarie" am asistat la o surpriză : **Simona Nun-**

(Continuare în pag. a 2-a)

„CUPA DE CRISTAL" A ARĂTAT CĂ Pentru „europenele" de la Göteborg nu trebuie pierdut nici un minut de pregătire!

● DOREL CRISTUDOR, CARMEN ENE ȘI VIORICA VISCOPOLEANU ȘI-AU ÎNDEPLINIT STANDARDURILE DE PARTICIPARE ● ALȚI ATLEȚI ÎN IMEDIATA APROPIERE A NORMELOR ● TREI JUNIORI CU FRUMOASE PERSPECTIVE

Există mai multe criterii de apreciere în baza cărora se poate concluziona despre o reuniune de atletism dacă a fost sau nu interesantă, reușită. Se poate avea în vedere echilibrul de valoare dintre competitorii de la fiecare probă, ceea ce creează, de regulă, dispute aprige, după cum, cel mai bine, se au în vedere performanțele care însoțesc evoluția participanților. Rezumîndu-ne doar la aceste două posibilități se poate afirma că aceasta **a șaptea ediție a competiției internaționale „Cupa de cristal",** cu foarte puține excepții, **n-a avut un echilibru în desfășurarea diferitelor probe,** cel mai adesea **învingătorii impunîndu-se net.** Din acest punct de vedere poate că această ediție să se fi situat sub nivelul unora dintre precedentele sale. În schimb, **în privința rezultatelor ea se prezintă cu mult mai bine.** De data aceasta am avut posibilitatea să urmărim realizarea unui buchet de performanțe de certă valoare internațională, cum au puține alte asemenea competiții. Faptul cel mai semnificativ ni se pare acela că sîmbătă, în sala de la „23 August", **în mai puțin de o oră, cronometrorii au înregistrat egalarea a trei recorduri mondiale pe distanța de 60 de metri.** Mai întîi a fost polonezul **Zenon Nowosz,** campionul european al probei, care, în serie, parcă fără să forțeze a egalat un record mondial deținut de șase alergători, între care și de el. A urmat finala feminină a probei de 60 m. Tînăra sprinteră **Renate Hoser,** mai puțin cunoscută publicului nostru, a obținut în schimb, o performanță superioară cu două zecimi celeia realizată pe aceeași pistă, cu doi ani în urmă de mult mai cunoscuta sa concetățeană Renate Stecher. Cu 7,1 s Hoser devine corecordmană mondială a probei. Și, în sfîrșit, finala masculină adjudecată net de tînărul nostru campion **Dorel Cristudor,** într-un timp de 6,4 egal și el recordului lumii. În felul acesta Cristudor este primul dintre atleții noștri alergători, săritori sau aruncători care egalează și deține, cu drepturi egale, o performanță de o asemenea talie, pînă acum doar la îndemîna atletelor, adică a Iolandei Balaș, Vioricăi Viscopoleanu și Argentinei Menis.

Aceste recorduri mondiale, ca și cele mai multe dintre cele care figurează pe tabelul în vigoare astăzi au fost înregistrate cu un cronometraj manual, în timp ce la competițiile oficiale, între care și apropiatele campionate europene, cronometrarea se va face electric. În această situație nu trebuie omis faptul că între acționarea manuală și cea electrică a cronometrelor există o diferență de timp (mai ales că cronometrajul electric se face în sutimi de secundă)!

Lista marilor performeri ai celor două reuniuni este completată de **Helena Fibingerova** (Cehoslovacia) la greutate, **Rosemarie Witschas** (R.D. Germană) la înălțime, **Viorica Viscopoleanu** (România) la lungime, **Șerban Ioan** (România) la înălțime. De altfel, în cele mai multe probe (cu excepția, flagrantă, a greutății bărbați !) au fost

Romeo VILARA

(Continuare în pag. a 3-a)

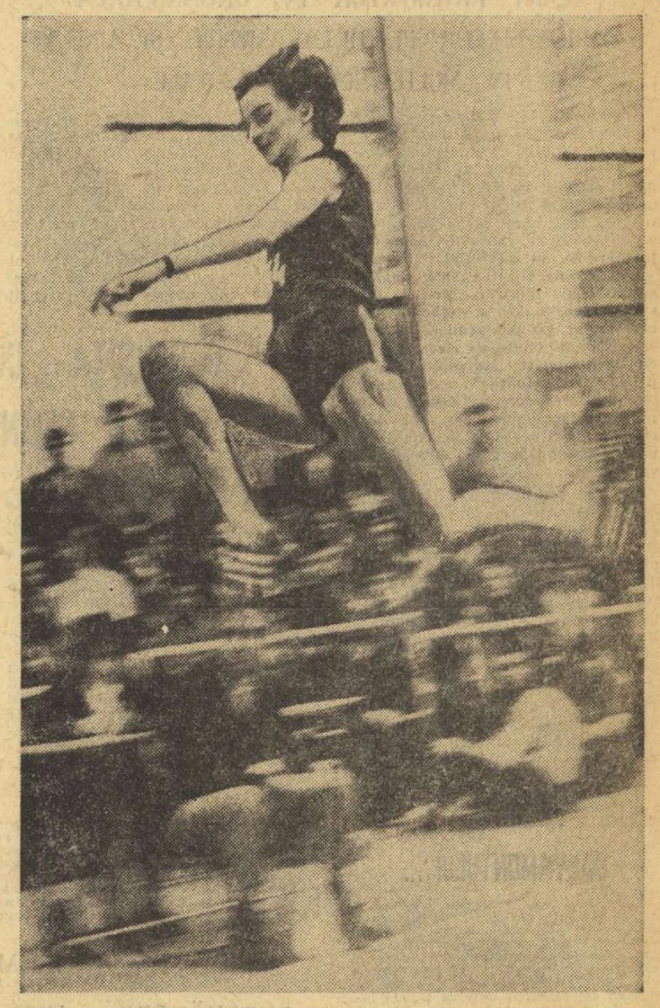

Viorica Viscopoleanu, ca și altădată, un „metronom" în acțiune
Foto : Dragoș NEAGU

Citiți în pag. a II-a rubrica : PIONIERII ȘI SPORTUL care cuprinde :

● un comentariu cu tema cine face sport, echipa sau clasa, detașamentul ?

● știri cu privire la o frumoasă inițiativă a pionierilor din Cluj (prezenți la o reușită competiție de jocuri sportive) și Sibiu (unde a fost inițiat un cerc „Salvamont");

● un semnal referitor la secția de scrimă a clubului sportiv „Cutezătorii" din Capitală;

● o scurtă prezentare a finalei campionatului republican pentru copii la patinaj, programat în aceste zile la Miercurea Ciuc.

MARIA ALEXANDRU — LOCUL DOI ÎN TURNEUL CELOR MAI BUNE JUCĂTOARE DIN EUROPA

RUDNOVA ȘI JONYER SÎNT ÎNVINGĂTORII COMPETIȚIILOR

STOCKHOLM, 11 (Agerpres). — În localitatea suedeză Trollhattan (în apropiere de Göteborg) au luat sfîrșit turneele internaționale de tenis de masă, la care au participat ca invitați cei mai buni jucători și cele mai valoroase jucătoare din Europa.

În competiția feminină, victoria a revenit sportivei sovietice **Zoia Rudnova,** care a cîștigat 9 meciuri. O frumoasă comportare a avut campioana română **Maria Alexandru,** clasată pe locul doi cu 8 victorii. În ultimele meciuri susținute, Alexandru a învins-o cu 3—0 (7, 10, 11) pe Antonian, a cîștigat cu 3—0 (10, 9, 13) la Gedraitite și a pierdut cu 1—3 la Magos. Alte rezultate. Kishazi — Grofova 3—0 ; Rudnova — Radberg 3—1; Hammersley — Hendriksen 3—2; Radberg — Fedorova 3—2; Rudnova — Kishazi 3—0; Grofova — Magos 3—2.

Concursul masculin s-a încheiat cu succesul lui **Istvan Jonyer** (Ungaria), care s-a clasat pe primul loc datorită unui setaveraj superior. Pe locurile următoare, tot cu cîte opt victorii, s-au situat Orlowski și Bengtsson. Rezultate înregistrate în ultimele două tururi : Jonyer — Lieck 3—0; Sarkoian — Secretin 3—1; Orlowski — Börzsey 3—0; Klampar — Gomozkov 3—0; Bengtsson — Stipancici 3—2; Jonyer — Orlowski 3—0; Sarkoian — Klampar 3—2; Lieck — Gomozkov 3—2; Secretin — Börzsey 3—0. Finalistul campionatului mondial, suedezul K. Johansson a abandonat în ultima zi, fiind suferind.

Iată clasamentele finale ale celor două turnee : **feminin :** 1. Rudnova (U.R.S.S.) — 9 v; 2. Alexandru (România) — 8 v; 3. Magos (Ungaria) — 7 v; 4. Kishazi (Ungaria) — 7 v; 5. Hamersley (Anglia) — 6 v; 6. Grofova (Cehoslovacia) — 6 v; 7. Radberg (Suedia) — 4 v; 8. Antonian (U.R.S.S.) — 3 v; 9. Hendriksen (R.F.G.) 2 v; 10. Gedraitite (U.R.S.S.) — 2 victorii; 11. Fedorova (U.R.S.S.) — 1 victorie; **masculin :** 1. Jonyer (Ungaria) — 8 v; 2. Orlowski (Cehoslovacia) — 8 v; 3. Bengtsson (Suedia) — 8 v; 4. Klampar (Ungaria) — 7 v; 5. Surbek (Iugoslavia) — 6 v; 6. Stipancici (Iugoslavia) — 6 v; 7. Sarkoian (U.R.S.S.) — 3 v; 8. Secretin (Franța) — 3 v; 9. Börzsey (Ungaria) — 3 v; 10. Lieck (R.F.G.) — 2 v ; 11. Gomozkov (U.R.S.S.) 0 v.

A LUAT FIINȚĂ „CLUBUL FEMININ DE VOLEI PENICILINA IAȘI"

Ieri, în sala Consiliului județean al sindicatelor Iași, a avut loc festivitatea de înființare a **„Clubului feminin de volei Penicilina"** Iași. La ședința de constituire au fost prezenți reprezentanți ai Federației române de volei, ai U.G.S.R., ai organelor locale, precum și numeroși invitați din rîndul activiștilor sportivi și al simpatizanților voleiului.

OBIECTIVE MAXIMALE PENTRU HANDBALUL ROMÂNESC LA CAMPIONATUL MONDIAL ȘI J.O. '76

— PLENARA F. R. HANDBAL —

6 medalii de aur, 2 de argint și 2 de bronz la campionatele mondiale, o medalie de bronz la Jocurile Olimpice, 4 locuri I în Cupa campionilor europeni și alte numeroase victorii la campionatele mondiale universitare, „Cupa țărilor latine" etc. — iată bilanțul general al handbalului românesc în ultimele două decenii. Activiștii handbalului — reuniți duminică în plenara anuală a comitetului federal — au înfățișat acest palmares strălucitor nu pentru a-și face un titlu de glorie, ci pentru a porni de la el, de la responsabilitățile majore pe care le incumbă, în analiza activității pe anul 1973, în prospectarea cu discernămînt a viitorului.

Pornind de la misiunea dificilă, dar onorantă, pe care handbalul și-a asumat-o, membrii comitetului federal, președinții de comisii județene, de cluburi și asociații, tehnicienii au dezbătut căile de eliminare a lipsurilor depistate în activitatea anului trecut, precum și posibilitățile de permanentă îmbunătățire a activității, îndeosebi în domeniul instruirii. **Hotărîrea Plenarei Comitetului Central al Partidului Comunist Român, din 28 februarie—2 martie 1973, cu privire la dezvoltarea continuă a educației fizice și sportului, a pus în fața mișcării sportive importante obiective. Activînd intens pentru transpunerea în fapt a Hotăririi, activul handbalului și-a fixat un program de măsuri care să asigure un permanent progres, realizarea unor rezultate de înalt nivel.**

Fiecare dintre cei 14 vorbitori a insistat pe **necesitatea sporirii volumului de muncă, a îmbunătățirii calității procesului instructiv-educativ, a realizării unei selecții bazate pe cerințele actuale.** S-au dezbătut **mijloacele pentru folosirea intensivă și integrală a bazei materiale, pentru îmbunătățirea sistemului competițional rezervat juniorilor** (în așa fel încît să-i cuprindă într-o activitate organizată îndelungată), **pentru o temeinică și continuă colaborare între tehnicienii handbalului,** astfel ca jucătorii și

(Continuare în pag. a 2-a)

DUPĂ CAMPIONATELE NAȚIONALE DE LA POIANA BRAȘOV

DINAMO [m] ȘI TRACTORUL [f] DOMINĂ, LA ACEASTĂ ORĂ, PROBELE DE SCHI FOND

Desfășurarea probelor de 15 km seniori și tineret, 5 km senioare și a ștafetelor din cadrul campionatelor naționale de schi fond ne oferă prilejul de a face cîteva observații pe marginea întrecerilor disputate pe traseele de la Poiana Brașov.

Pentru început trebuie marcată buna evoluție a sportivilor clubului brașovean **Dinamo** (antrenori : **Ștefan Stăiculescu** și **Gheorghe Olteanu**). Atît seniorii cît și reprezentanții noului val au dominat net cursele individuale și de ștafetă, demonstrînd că, cel puțin la ora concursurilor, au avut fie cei mai buni alergători, fie cei mai în formă. **Gheorghe Girniță, Ion Țeposu** și tinerii **Ferencz Forico, Gheorghe Duca, Ion Catargiu** și **Adrian Mocanu** prezintă multă garanție în orice concurs, ei fiind, însă, capabili de progrese mari, care îi pot proiecta, cu bune rezultate, și în întrecerile internaționale. Acest aspect a ieșit mai cu seamă în evidență cu prilejul disputării ștafetei, cînd problemele de ceruire n-au mai fost atît de complicate ca la probele individuale din ajun și toți concurenții au avut condiții relativ egale (exceptînd poate doar materialele specifice, în unele cazuri) de a se întrece. În cursa pe echipe, cînd contează în special valoarea totală a componenților și omogenitatea formațiilor, cele două ștafete ale clubului Dinamo au ocupat locurile I și III, într-o luptă în care mulți dintre cei prezenți la Poiană erau înclinați să acorde mai multe șanse reprezentanților clubului **A.S.A. Brașov.** Așa cum aminteam și în relatările de la fața locului, sportivii militari, ca de altfel și cei ai altor cluburi, n-au executat pentru probele individuale o ceruire adecvată, evoluția invers prevăzută a temperaturii constituind principala cauză. Din acest motiv s-au înregistrat multe abando-

Radu TIMOFTE

(Continuare în pag. a 2-a)

Începe un nou antrenament. Alte zeci de kilometri ce se vor adăuga „zestrei" din luna trecută. Cu cît va fi mai greu acum, cu atît va fi mai ușor la vară...

CU GÎNDUL LA MONTREAL, CICLIȘTII AU PORNIT SĂ STRĂBATĂ — ÎN RITM ACCELERAT — ȘOSELELE

— REPORTAJ LA UN ANTRENAMENT AL RUTIERILOR —

Nu mai este pentru nimeni un secret faptul că rutierii ignorează starea vremii (ploaie, vînt, frig, ninsoare) și a șoselelor (umede, acoperite de zăpadă), ieșind din primele zile ale anului la antrenamente. Neobișnuită nu este nici îndîrjirea cu care pedalează, fac crosuri lungi pe terenuri accidentate sau lucrează cu haltere. Poate doar siguranța lor că vor izbuti într-un sezon extrem de greu, extrem de important, să facă parte din categoria surprizelor (plăcute).

Așadar, într-una din zilele trecute, cînd termometrul se încăpățîna să rămînă sub linia de demarcație dintre „plus" și „minus", iată-ne în urma unui pluton grăbind spre Ploiești. Antrenorul emerit **Nicolae Voicu** privește insistent acul kilometrajului mașinii, deschide din cînd în cînd geamul și le cere alergătorilor să schimbe ritmul (de obicei să-l accelereze) sau rîndul la trenă. Sînt acolo, în grupul ce rulează tăcut, **Vasile Teodor, Ion Cosma, Costel Cîrje, Mircea Romașcanu, Viorel Murineanu, Valentin Hoța, Teodor Drăgan, Valentin Ilie, Nicolae Voicap, Nicolae Frunză, Costel Vizitiu, Romeo Gherlan, Nicolae State, Costică Bonciu, Constantin Cîrstea** și **Marian Ferfelea.** În afara lui Vasile Teodor (26 de ani) și Ion Cosma (25), toți cellalți sînt juniori sau trecuți abia de un an-doi peste pragul senioratului. Vîrsta medie este de 19,9 ani ! Aceștia sînt membrii lotului ce se pregătește pentru proba olimpică de 100 km contratimp pe echipe. Ei se întîlnesc aproape în fiecare după amiază, fie pentru antrenamente de pregătire fizică („Acordăm — ne spunea antrenorul emerit Nicolae Voicu — **o atenție deosebită acestui capitol. De altfel nu-l vom abandona nici în perioada competițională de vîrf"**), fie pentru rulaje. De la în-

Hristache NAUM

(Continuare în pag. a 2-a)

Ancheta noastră

CREȘTEREA POPULAȚIEI, URBANIZAREA ȘI SPAȚIILE PENTRU SPORT

AZI, LICEUL BUCUREȘTEAN „C.A. ROSETTI"

Școala, prin rolul său formativ, se află la intersecția multiplelor aspecte care condiționează complexul proces demografic, rezolvarea problemei de prim ordin și mare actualitate care este creșterea populației. Antrenînd vaste resurse materiale și morale, apelînd la mijloacele științei, educației, pregătind — alături de familie — tînăra generație pentru viață, școala este un factor dinamic care contribuie la forța productivă a societății, la formarea personalității umane.

În acest context, educația fizică și sportul se constituie ca mijloace specifice în rîndul tineretului, ca suport efectiv pentru fortificare, refacere și recreare, iar unitatea de învățămînt ca o celulă mereu vie a unei colectivități umane și sociale — cartierul, orașul, comuna.

Am poposit, deci, la Liceul „C. A. Rosetti" dintr-unul din primele cartiere moderne ale Bucureștiului post-belic, cartierul Floreasca, **„o școală integrată efectiv acestui colț al Capitalei noastre, dar deschisă, totodată, tuturor copiilor care vor să învețe în mod intensiv limba engleză"** — așa cum definea profilul acestei școli, tovarășa directoare adjunctă **Eugenia Mihalache.**

Tema anchetei : **BAZA MATERIALĂ AFECTATĂ EDUCAȚIEI FIZICE ȘI SPORTULUI LA LICEUL „C. A. ROSETTI".**

Au participat : prof. **Eugenia Mihalache** — directoare adjunctă, prof. **Sergiu Mosoia** — director adjunct, îndrumător U.T.C., prof. **Toma Pușcurică** — șeful catedrei de educație fizică și sport, profesorii de educație fizică și sport **Irene Niculescu, Maria Chera, Ștefan Georgescu,** prof. **Boris Ivanier** — responsabilul grupei sindicale, elevii **Sanda Macovei** (anul II C) — secretara comitetului U.T.C. al liceului și **Radu Cruceanu** (anul III B) — președintele asociației sportive.

La startul discuției : **un teren de fotbal (80/50 m) înconjurat de o pistă pentru atletism, cu trei culoare, din zgură, trei terenuri de baschet, cu zgură, un teren cu zgură pentru handbal, baschet și volei, o sală (24/14 m) — ce găzduiește activitatea cultural-artistică, educația fizică, sportul și... diverse ședințe —, 80 de rachete de tenis.**

În perspectiva imediată : **o platformă asfaltată (40x40 m) pe care se vor amenaja două terenuri de tenis.**

TENISUL, PEPINIERA ȘI IMPULSUL

Fie-ne permis să începem cu cei 80 de purtători ai racheteior (date de către școală, inspectoratul școlar al municipiului și federația de specialitate) și cu perspectiva spațiului asfaltat, nu pentru că tenisul este sportul la modă, ci pentru premisele pe care le avansează în viața cotidiană a școlii.

În primul rînd, asociația sportivă a liceului are astfel o... pepinieră. Începînd cu anul școlar în curs, funcționează în cadrul școlii generale din același local o clasă specială de tenis cu 31 de elevi candidați la un loc de „Davis Cup-man" în deceniul următor. Și să nu uităm că mai sînt candidați și în afara acestei clase de „elită" (pînă la cifra de 80 de rachete !). Aspirații susținute de talent, dragoste de sport (și carte !) și de prezența ca... diriginte a prof. Ștefan Georgescu,

Anchetă realizată de :
Paul SLAVESCU

(Continuare în pag. a 3-a)

Pionierii și sportul

EXERCIȚIUL FIZIC, UN BUN AL TUTUROR PIONIERILOR

START PROMIȚĂTOR ÎN ORGANIZAREA CAMPIONATELOR PE DETAȘAMENTE ȘI UNITĂȚI ÎN MULTE ȘCOLI GENERALE

În toamnă, la puține zile după începerea noului an școlar, pionierii și-au analizat, la nivelul detașamentelor și apoi al unităților, activitatea, și-au ales în conducerea organizațiilor pe cei mai buni dintre cei mai buni, și la învățătură și în treburile obștești. **Adunările pionierilor au subliniat, în toate cazurile, necesitatea impulsionării activităților sportive, unei mai strînse coordonări a muncii pe acest tărîm, pe detașamente în special. Campionatele pe clase, la disciplinele sportive solicitate de pionieri, desemnarea campionilor, popularizarea lor, înviorarea turismului și a drumețiilor, iată doar cîteva obiective puse în fața forumului pionierilor din detașamente și unități.**

Aceasta s-a întîmplat în septembrie și octombrie. Din noiembrie, în foarte multe cazuri s-a trecut cu toată însuflețirea la treabă. Nu există încă o statistică completă a acțiunilor inițiate în școlile generale, în ultimele trei luni, o evidență strictă a detașamentelor și unităților în care s-au organizat campionatele la jocuri sportive, șah, tenis de masă sau la unele discipline specifice sezonului de iarnă (ea va prinde contururi abia după încheierea trimestrului II). Pînă atunci, semnalăm multe reușite.

Concret: detașamente ale școlilor generale din comunele Gilău (Cluj), Bicaz (Neamț), Ilieni, Biesad și Bretcu (Covasna), Răbeni (Vîlcea), Singiorgiul de Mureș, Chendul Mare și Chendul Mic (Mureș) își desfășoară activitatea sportivă pe baza unui calendar competițional din care nu lipsesc atletismul și gimnastica, sporturile de iarnă. **O bună conlucrare între activul organizațiilor și comandanții detașamentelor de pionieri, între profesorii de educație fizică și conducerile școlilor asigură activității sportive un teren propice, o participare de masă a „cravatelor roșii" la întrecerile sportive. În această școli, așa cum ar fi de dorit peste tot, nu numai o echipă este prezentă continuu în activitatea competițională, ci aproape întregul detașament, întreaga clasă.**

Aici, desigur, trebuie să ținem: a face din exercițiul sportiv un bun a tuturor pionierilor. Alegerile pe detașamente și unități au adus la ordinea zilei o asemenea cerință.

CLUJ

O REUȘITĂ — „CUPA PIONIERULUI" ȘI... CÎTEVA SEMNE DE ÎNTREBARE...

Începută în primele zile ale vacanței, „Cupa pionierului" — o amplă competiție sportivă organizată la atletism, baschet, handbal și volei și adresată reprezentativelor de școli generale din municipiul Cluj — și-a consumat ultima etapă: finalele.

Ca și la preliminarii, actul final a fost asistat de sute de mici spectatori ca și de un ridicat număr de specialiști, pentru că întrecerea a avut, dincolo de scopul antrenării într-o competiție de amploare a cît mai multor pionieri și școlari, și rolul unei ample testări în rîndurile masei de tineret. Competiția, prin care au trecut aproape 1 500 de copii, a impus atenției specialiștilor cîteva autentice talente, care vor fi integrate în rîndurile secțiilor școlii sportive din localitate.

Dincolo de satisfacția depistării acestor elemente dotate, se cere subliniat efortul organizatoric (Consiliul municipal Cluj al organizației pionierilor, prin școala sportivă).

Să cunoaștem însă și cîștigătorii „Cupei pionierului":

Atletism: Școala generală nr. 10. **Baschet:** fete cat. I (clasele V—VI) Liceul nr. 8, cat. II (clasele VII—VIII) Lic. nr. 14 — băieți cat. I — Școala generală nr. 1, cat. II Liceul nr. 7. **Handbal:** fete cat. I Școala generală nr. 16, cat. II Școala generală nr. 1 — băieți cat. I Liceul nr. 9, cat. II, Școala generală nr. 1. **Volei:** fete cat. I și II Liceul nr. 15, băieți cat. I Școala generală nr. 15, cat. II Liceul nr. 8.

Nușa DEMIAN

N. R. Felicitări pentru inițiativă, pentru reușită. Se pune, însă, întrebarea: Consiliul municipal Cluj al organizației pionierilor n-ar fi putut organiza o competiție similară și la disciplinele sportive specifice sezonului de iarnă, patinaj și schi (fond) în speță? Peste dificultățile existente, prin controversata destinație a noului patinoar artificial (pe care pionierii și școlarii clujeni nu au încă un acces larg!?), credem că s-ar fi găsit soluții pentru traducerea în fapt a unei asemenea inițiative. Dacă organizăm „Cupa pionierului" la atletism și jocuri sportive, acum, în plin sezon de iarnă, atunci cînd ne îngrijim de patinaj și schi: în vacanța mare!?!

SIBIU

„PRIETENII SALVAMONTULUI"...

În scopul unei temeinice pregătiri a noilor generații de turiști, pe lîngă Casa pionierilor din Sibiu a luat ființă, în decembrie 1973, primul cerc din țară „Prietenii Salvamontului". Noul cerc a trecut imediat la acțiune și, pînă în prezent, prof. **Ovidiu Avrămuț** a realizat cu micuții săi turiști o serie de ședințe instructiv-educative precum și aplicații practice pe teren. Acești prieteni ai munților au luat cunoștință, totodată, de sarcinile ce revin membrilor formațiilor Salvamont ca și de modul în care ei pot interveni atît pentru acordarea primului ajutor turiștilor care ar suferi eventuale accidente pe munte, cît și pentru ocrotirea florei, faunei, monumentelor naturale ale țării. În timpul vacanței de iarnă, 20 de membri ai acestui cerc s-au deplasat la Păltiniș, unde au urmat un program de pregătire practică. Împărțiți în grupe de avansați și începători, pionierii din Sibiu s-au inițiat și s-au perfecționat în tehnica schiului, au făcut aplicații de acordare a primului ajutor în condiții de iarnă și au întreprins o acțiune de patrulare în vederea prevenirii accidentelor.

Inițiativa Casei pionierilor din Sibiu este deosebit de binevenită întrucît asigură formarea unor generații de turiști cu o pregătire complexă, obișnuiți de pe acum să vegheze și asupra vieții iubitorilor de drumeție în munți ca și asupra monumentelor naturii care înfrumusețează peisajul țării noastre. Ar fi de dorit ca ea să fie urmată și de Casele de pionieri din alte localități, îndeosebi, dintre cele așezate la poalele Carpaților.

Ilie IONESCU-coresp. județean

SEMNAL

„CUTEZĂTORII" — NICI UN FINALIST ÎNTR-O COMPETIȚIE DE COPII. CUM A FOST POSIBIL?...

O statistică foarte simplă: din cei 102 finaliști la primul campionat republican pentru copii (71 floretiști și 31 floreteiste), una din secțiile de scrimă bucureștene — cea a clubului „Cutezătorii" n-a avut nici un reprezentant! Cîțiva scrimeri la etapa pe municipiul București, desfășurată cu o săptămînă în urmă au dispărut repede, după primele tururi...

Faptul, desigur, n-a putut trece neobservat. Clubul sportiv „Cutezătorii", al Palatului pionierilor, s-a făcut deseori remarcat (și în coloanele ziarului nostru) prin rezultate notabile nu numai la nivelul competițiilor rezervate copiilor, ci chiar la cele de juniori. Să ne amintim, de pildă, de reprezentanții secției de tenis de cîmp. Există aici, la „Cutezătorii", o atmosferă propice bunelor rezultate, muncii pasionate, activității în perspectivă.

Dar, iată, secția de scrimă face excepție. Nici un finalist la un campionat republican al „cravatelor roșii" (copii pînă la vîrsta de 14 ani), o competiție care ar fi trebuit să constituie un prilej binevenit, de aducere în prim-plan a activității mușchetarilor de la Palatul pionierilor.

Este un fapt care surprinde, care pune la îndoială exigența conducerii secției de scrimă, chiar și aceea a clubului. În fond, ce se întîmplă la „Cutezătorii"; antrenoarea Maria Vicol n-a găsit calea pentru a-și selecta elemente de valoare (din cele peste 200 de școli generale cîte funcționează în Capitală) sau clubul nu îi acordă sprijinul necesar? Prof. Turcaș, director al clubului, căutat de noi în mai multe rînduri, a fost de negăsit. Poate că va fi în măsură să ne răspundă, acum.

Absența „Cutezătorilor" de la sus-amintita finală a surprins cu atît mai mult cu cît, de pildă, dintr-un sat al județului Dîmbovița, de la Colacu, numai în proba de floretă fete, au fost prezente ȘASE concurente. Iar antrenorul lor, prof. Ioan Oroș, predă... matematica!?

LA MIERCUREA CIUC ÎN VERITABIL FESTIVAL AL MINIPATINATORILOR DIN ÎNTREAGA ȚARĂ!

Eveniment sportiv de proporții în lumea celor mici: astăzi și mîine la Miercurea Ciuc, finala campionatului republican de copii la patinaj.

Este o întrecere de tradiție, organizată de către federația română de resort, în colaborare cu Consiliul Național al Organizației Pionierilor, avînd drept scop **descoperirea de noi și noi talente într-unul din cele mai spectaculoase discipline sportive ale sezonului rece. Nu încape nici o îndoială că ediția 1974 a campionatului se va înscrie în acest context.**

Participă: reprezentanți ai centrelor de patinaj din Brașov, București, Cluj, Harghita (Miercurea Ciuc și alte așezări ale județului gazdă), Sibiu, Cluj etc., adică acelea în care grija pentru formarea de noi generații de patinatori se face simțită din plin.

Dorim participanților la acest veritabil festival al minipatinatorilor, mult succes!

Campioanele — pe podium!

La Miercurea Ciuc a avut loc, în vacanța de iarnă, o foarte reușită competiție de hochei pe gheață și patinaj, organizată în întîmpinarea celei de a 25-a aniversări a organizației pionierilor.

Competiția, care s-a bucurat de o excelentă organizare asigurată de Consiliul județean Harghita al organizației pionierilor, inspectoratul școlar județean, C.J.E.F.S. și Comitetul județean U.T.C., a relevat numeroase talente, aflate la vîrsta „cravatelor roșii" și în primul rînd pe cele trei patinatoare aflate pe podium: 1. *Mariana Chițu*, 2. *Dana Nigrim* (ambele din Brașov) și *Margareta Domokos* (Miercurea Ciuc).

UN UTIL ȘI REUȘIT SCHIMB DE EXPERIENȚĂ

Valoarea tenisului de masă din R.P. Chineză este recunoscută pretutindeni, reprezentanții acestei țări cucerind pe parcursul anilor nu mai puțin de 18 titluri mondiale, în prezent **Hu Iu-lan, Si En-tin** și perechea **Li Li-Lian — Ko-lian** fiind deținătorii titlurilor supreme la simplu fete, simplu băieți și dublu mixt. Valori autentice sau doar în devenire, jucătorii chinezi se bucură de prețuirea partenerilor lor de întrecere pentru spiritul de adevărat fair-play cu care abordează fiecare competiție, pentru modul desăvîrșit în care se antrenează. Toate aceste trăsături au ieșit în evidență și cu prilejul turneului întreprins recent, în țara noastră, de selecționatele R.P. Chineze, invitate să participe la campionatele internaționale ale României de la Ploiești, să susțină o serie de întîlniri prietenești și să efectueze pregătiri comune cu sportivii români.

În sala Victoria din orașul aurului negru, la Buzău, Craiova și Iași publicul a răsplătit cu nenumărate aplauze frumoasele evoluții ale jucătoarelor și jucătorilor de ping-pong din România și R.P. Chineză, demonstrații de un deosebit spectacol și care au constituit o excelentă propagandă pentru sportul cu mingea de celuloid. De asemenea, antrenamentele făcute împreună cu jucătorii din cele două țări au însemnat totodată un interesant și fructuos schimb de experiență pentru sportivi, pentru tehnicienii ambelor loturi. Acumulările realizate în urma acestor întîlniri ca și după turneul juniorilor români în R.P. Chineză din decembrie-ianuarie vor influența, fără îndoială, favorabil dezvoltarea acestui sport în România și R.P. Chineză, vor contribui implicit la ridicarea măiestriei fruntașilor tenisului de masă români și chinezi, la strîngerea legăturilor de prietenie dintre sportivii respectivi.

Subliniind utilitatea și reușita turneului din România — aprecieri împărtășite pe deplin și de gazde — oaspeții noștri au avut cuvinte de mare satisfacție pentru căldura cu care au fost înconjurați, pentru prilejul care le-a fost oferit ca să cunoască și mai bine succesele pe care le obțin în diferite domenii de activitate oamenii muncii din România socialistă.

Înaintea plecării din țara noastră (luni dimineața) a reprezentativelor de tenis de masă ale R.P. Chineze, prim-vicepreședintele C.N.E.F.S., general lt. **Marin Dragnea**, a oferit duminică seara o masă în cinstea oaspeților.

ECHIPELE FAVORITE ÎNVINGĂTOARE ÎN PRIMA ETAPĂ A CAMPIONATULUI REPUBLICAN DE TENIS DE MASĂ

Cele trei partide masculine din cadrul primei etape a campionatului divizionar de tenis de masă au luat sfîrșit cu rezultate așteptate, echipele favorite ieșind învingătoare. Iată amănuntele transmise telefonic de corespondenții noștri:

TG. MUREȘ: COMERȚUL — UNIVERSITATEA CRAIOVA 10—7. Victoria gazdelor s-a datorat lui Singiorgian (4), Sentivani (3), Valics (2) și cuplului Singiorgian — Sentivani. Pentru învinși au punctat Firănescu (3), Bobocică (2), Arjoca (1) și Andronie (1). De reținut jocul bun al lui Iancu Singeorgian care a cîștigat toate meciurile, inclusiv cel susținut împotriva campionului de juniori al țării, Marin Firănescu.

S. ALBU

BUZĂU: GLORIA — VOINȚA BUCUREȘTI 4—13. Au înscris Bodea (4), Panait (3), Stamatescu (3), Nicolae (2) și dublul Panait — Nicolae pentru oaspeți și Ancel (2) și Romanescu (2) pentru gazde. Cel mai frumos meci a fost cel disputat între Panait și Ancel, primul obținînd victoria la limită: 2—1.

I. STĂNESCU

IAȘI: C.S.M. — CONSTRUCTORUL HUNEDOARA 12—5. Întîlnirea dintre cele două formații debutante în competiția divizionară, C.S.M. Iași și Constructorul Hunedoara, s-a încheiat cu succesul localnicilor la un scor concludent. Pentru ieșeni au cîștigat Domnaru (4 partide), Teodorescu (3), Macovei (3), Sumulea (2), iar pentru hunedoreni, Popovici (3), Ghenea (1) și perechea Popovici — Anastasiu.

D. DIACONESCU

Etapa a doua va programa, duminica viitoare, următoarele întîlniri masculine: **Craiova**: Universitatea — Locomotiva București. **Hunedoara**: Constructorul — Politehnica București. **Cluj**: C.S.M. — C.S.M. Iași, **București**: Voința — Comerțul Tg. Mureș și Progresul — Gloria Buzău. La fete vor juca Rovine Craiova cu Spartac București și Progresul București cu Școala sportivă Buzău.

COMPETIȚII SPORTIVE ÎN CINSTEA ZILEI DE 16 FEBRUARIE

(Urmare din pag. 1)

weiller (T.C.B.) a eliminat-o din competiție pe favorita nr. 1, Valeria Balaj (Steaua) cu 7—6, 7—5. Alte rezultate: **băieți** D. Hărădău (Steaua) — A. Viziru (Progresul) 7—6, 6—4; T. Marcu (Dinamo Brașov) — Gh. Boaghe (C.S.U. Constr.) 6—2, 6—3; V. Marcu (Dinamo București) — E. Pană (Cutezătorii) 6—4, 6—0; M. Russu (C.S.U. Construcții) — M. Mîrza (Progresul) 6—3, 6—3; O. Vilcioiu (Dinamo Brașov) — J. Bîrcu (T.C.B.) 6—4, 6—4; **turul II**: D. Nemeș (Steaua) — I. Russen (Progresul) 4—6, 6—2, 6—2; D. Hărădău — M. Mîrza (Progresul) 6—1, 6—3; C. Popovici (Steaua) — M. Tăbăraș (Progresul) 6—1, 6—2; **fete, turul I**: Mariana Hadgiu (Progresul) — Anca Florești-eanu (C.S.U. Construcții) 6—3, 6—3; Adriana Caraiosifoglu (Steaua) — Gabriela Dinu (Dinamo București) 3—6, 6—4, 6—4; Elena Trifu (Steaua) — Elena Popescu (Dinamo București) 7—5, 6—0; Florica Butoi (C.S.U. Constr.) — Ioana Nichita (Progresul) 6—0, 6—1. Întrecerile continuă în sala 23 August, începînd de la ora 9.

prim plan

RADU IONIȚĂ [atletism]

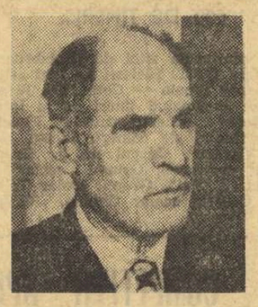

Radu Ioniță (maistru tapițer) a început să practice atletismul cu foarte mulți ani în urmă, prin 1936, ca alergător de semifond, fond și cros. În timpul activității sale sportive, de aproape două decenii, a purtat multă vreme tricoul clubului Rapid-București. A fost campion național de mai multe ori, iar recordman al țării de două ori: în 1949 (5000 m — 15:10,8 și 10 000 m — 31:48.8), după aproape 15 ani de competiții și spre sfîrșitul carierii sale sportive.

Poate că numele Radu Ioniță să nu le spună prea mult iubitorilor mai tineri ai atletismului, mai ales celor care n-au fost încă contaminați de pasiunea pentru statistica atletică. Pentru cei mai vechi, Radu Ioniță reprezintă ceva din epoca, să-i zicem, boemă a atletismului nostru. Era epoca în care antrenamentele se făceau cînd și cînd, concursurile erau destul de puține, astfel că un alergător ca el, dar și ca brașoveanul Nicolae Chicomban sau bucureșteanul Dumitru Tilmaciu, își putea îngădui plăcerea de a mai practica în plin sezon, și un al doilea sport. În cazul lor ciclismul. Căci, poate n-ați știut, Radu Ioniță a fost și un ciclist de... primul pluton, participant chiar în „Turul României", ca să nu mai vorbim de multe alte curse de lung kilometraj.

Deși cu mulți ani de activitate în urma se, Radu Ioniță, ca și marele său rival Dinu Cristea, a descoperit — da, acesta este termenul — atletismul abia în 1948! Și cea mai bună dovadă o constituie faptul că abia spre... bătrînețe a fost capabil Radu Ioniță să obțină cele mai bune rezultate, să stabilească recorduri, să fie un component de bază al echipei naționale și chiar să file selecționat în lotul pentru Jocurile Olimpice de la Helsinki — 1952.

În vara anului 1949, la Varșovia, reprezentativa masculină a României a obținut o neașteptată victorie asupra echipei Poloniei. Cu acest prilej, Radu Ioniță a cîștigat două probe (5000 m — 15:18,0 și 10 000 m — 32:40,8) care au cîntărit mult în balanța victoriei.

Avîndu-se în vedere lunga sa activitate pe tărîmul atletismului, lui Radu Ioniță i s-a conferit titlul de **maestru emerit al sportului.**

BASCHET

NOILE LOTURI REPUBLICANE

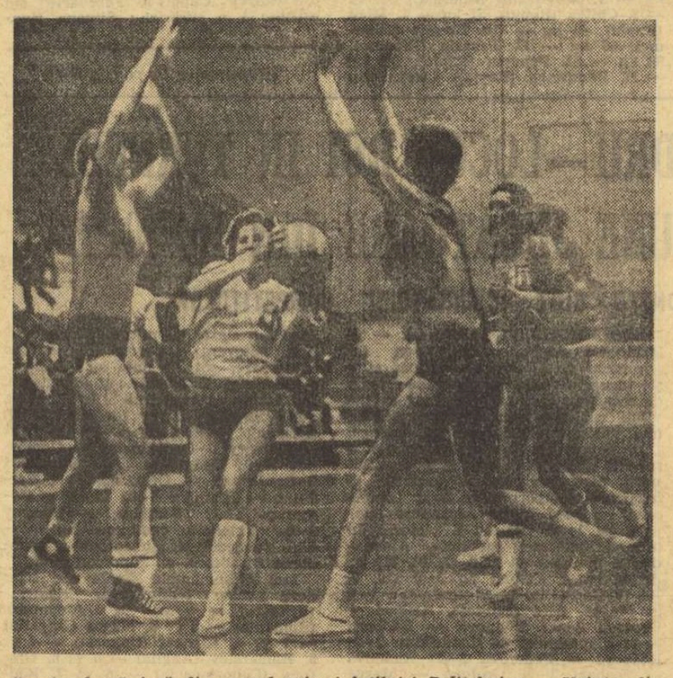

Spectaculoasă fază din cursul primei întîlniri Politehnica — Voința, disputată în sala Olimpia din Timișoara

Colegiul central al antrenorilor de baschet a aprobat următoarea componență a loturilor republicane lărgite, din care vor fi selecționate echipele României pentru marile competiții ale anului 1974:

MASCULIN: Titus Tarău, Gheorghe Oczelak, Gheorghe Cîmpeanu, Nicolae Pîrșu, Dorin Dumitru, Costel Cernat (Steaua), Vasile Popa, Dan Georgescu, Dan Niculescu, Mircea Chivulescu (Dinamo), Nicolae Mănăilă (Universitatea Timișoara), Lucian Ivascenco, Vasile Pașca, Anton Spînu (Farul), Andrei Molnar, Marian Braboveanu (I.E.F.S.), Mircea Barna (Politehnica Cluj), Sever Osacenco, Cristian Fluturaș (Lic. 35 București), August Schuller (Universitatea Cluj). **Antrenor principal:** Mihai Nedef; **antrenor secund:** Petrică Vasiliu, antrenorul principal al lotului de tineret; **medic:** Tudor Minescu. **Primele acțiuni:** Cupa orașului Kosice (2—7 aprilie), Cupa F.R. Baschet (Cluj), 12—14 aprilie, Premiul orașului Sofia (23—27 aprilie). **Obiectiv principal al anului:** campionatul balcanic (23—28 decembrie, în Grecia).

FEMININ: Ecaterina Savu, Gabriela Ciocan, Suzana Szabados (Politehnica), Ileana Guglu, Gabriela Bosco (Rapid), Angelica Tita, Clara Szabo, Viorica Balai, Stefania Giurea, Diana Mihalic, Rodica Capotă (I.E.F.S.), Mariana Andreescu, Liliana Rădulescu, Gabriela Ionaș, Gheorghița Bolovan (Voința București), Rodica Goian, Ildiko Villanyi (Universitatea Timișoara), Elena Opriciu (Voința Tg. Mureș), Ilona Chvatal (Crișul Oradea), Viorica Moraru, Doina Prăzaru, Ileana Portik, Irina Szekely (Universitatea Cluj). **Antrenor principal:** Sigismund Ferencz; **antrenor secund:** Ioan Nicolau; **medic:** dr. Marilena Iota. **Prima acțiune:** Cupa F.R. Baschet (Iași, 24—26 mai); **obiectiv principal:** campionatul european (20—30 august, Italia).

AZI, DERBY-UL FEMININ POLITEHNICA — VOINȚA

În continuarea seriei de derby-uri, campionatul republican feminin de baschet programează, astă seară (sala Floreasca; ora 18); meciul dintre echipele Voința București și Politehnica, ocupantele locurilor 1 și 2 în divizia A și principalele candidate la titlul deținut — acum de Politehnica. Valoarea componentelor acestor două redutabile formații și importanța întrecerii pentru poziția în clasament fac ca partida să aibă o deosebită însemnătate și să prezinte un veritabil punct de atracție pentru amatorii de baschet.

COȘGETERII

După disputarea etapei a XVI-a, situația în clasamentele coșgeterilor este următoarea:

MASCULIN: 1. **Braboveanu** (I.E.F.S.) 395 p; 2. Szell (Poli Buc.) 382 p; 3. R. Martinescu (C.S.U. Galați) 351 p; 4. Spînu (Farul) 304 p; 5. Mănăilă (Univ. Timișoara) 296 p; 6. Oczelak (Steaua) 289 p etc.

FEMININ: 1. **Ileana Gugiu** (Rapid) 288 p; 2. Liliana Rădulescu (Voința Buc.) 263 p; 3. Rodica Goian (Univ. Timișoara) 262 p; 4. Angelica Tita (I.E.F.S.) 240 p; 5. Mariana Andreescu (Voința Buc.) 237 p; 6. Suzana Szabados (Politehnica) 208 p etc.

CLASAMENTELE LA ZI

MASCULIN

GRUPA 1—6

1. Dinamo	16	16	0	1536—1116	32
2. Steaua	16	13	3	1398—1172	29
3. „U" Timiș.	16	11	5	1274—1171	27
4. I.E.F.S.	16	9	7	1280—1242	25
5. „U" Cluj	16	9	7	1242—1176	25
6. Farul	16	7	9	1170—1285	23

GRUPA 7—12

7. I.C.H.F.	16	6	10	1170—1138	22
8. Voința Timiș.	16	6	10	1040—1228	22
9. Rapid	16	5	11	1199—1307	21
10. Poli. Cluj	16	5	11	1029—1153	21
11. Poli. Buc.	16	5	11	1135—1272	21
12. C.S.U. Galați	16	4	12	1021—1210	20

FEMININ

GRUPA 1—6

1. Voința Buc.	15	14	1	1032— 768	29
2. Politehnica	14	13	1	972— 708	27
3. I.E.F.S.	16	11	5	1003— 811	27
4. „U" Cluj	16	9	7	901— 948	25
5. Rapid	15	9	6	942— 834	24
6. „U" Timiș.	16	7	9	929—1011	23

GRUPA 7—12

7. Crișul	16	10	6	1042— 856	26
8. Constructorul	16	6	10	879— 924	22
9. „U" Iași	16	6	10	980— 863	22
10. Olimpia	16	5	11	741— 943	21
11. Sănătatea	16	3	13	747—1028	19
12. Voința Tg. Mureș	16	1	15	681— 979	17

OBIECTIVE MAXIMALE

(Urmare din pag. 1)

jucătoarele care vin la loturile naționale să aibă o pregătire corespunzătoare, la nivelul exigențelor și în direcția preconizată de federație și colegiul de antrenori.

Președintele F.R.H., prof. univ. **Ioan Kunst-Ghermănescu**, a solicitat întregii familii a handbalului nostru o sporire considerabilă a contribuției la realizarea obiectivelor, o mai mare exigență în munca proprie, în controlul și îndrumarea activității antrenorilor și sportivilor, o luptă permanentă împotriva lipsurilor. Handbalul are largi posibilități, unele încă insuficient exploatate pentru a realiza succese și mai importante care să contribuie la sporirea prestigiului sportiv internațional al României socialiste.

Luînd cuvîntul, în încheierea lucrărilor plenarei, tov. **Emil Chibu**, secretar al C.N.E.F.S., a felicitat — în numele Biroului Executiv al C.N.E.F.S. — activul handbalului pentru succesele realizate în anul 1973. Ele se datoresc — a spus tov. Emil Ghibu — ordinei existente în federație, exigenței, preocupării pentru perspectivă (calendarul competițional pe perioada 1974—1976, prezentat plenarei, atestă aceasta), muncii susținute cu loturile masculin și feminin, activității prodigioase în forurile internaționale.

Printre obiectivele pe care și le-au propus, toate de mare răspundere în conformitate cu indicațiile recentei plenare a Consiliului Național pentru Educație Fizică și Sport trebuie să se situeze, la loc de frunte, preocuparea pentru o selecție în conformitate cu actuala direcție de dezvoltare a handbalului internațional, punîndu-se un accent deosebit pe alegerea acelor sportivi care au gabaritul necesar.

Handbalul și-a propus și trebuie să realizeze obiective maximale: locul I la campionatul mondial masculin (1974) și la cel feminin (1975), medaliile de aur (la băieți și la fete) la Jocurile Olimpice de la Montreal.

Plenara Comitetului F.R.H. a aprobat eliberarea din comitet a unor membri care nu au avut o activitate susținută și cooptarea — în locul lor — a tovarășilor general maior **Dumitru Șerban, Ioana Micu, Cornel Oțelea, Constantin Sandu, Dragoș Badircă** și **Emil Betea.** De asemenea, numărul membrilor Biroului F.R.H. a fost mărit de la 15 la 17. Iată componența acestuia: **Ioan Kunst-Ghermănescu** — președinte, **Dumitru Costea, Ioan Florea** și **Gh. Săvescu** — vicepreședinți, **Lucian Grigorescu** — secretar general, **Nicolae Nedef** și **Gabriel Zugrăvescu** — antrenori federali, **Varac Pelenghian, Constantin Popescu, Vasile Sidea, Ioan Sîrboiu, Mihai Tîrnoveanu, Elena Jianu, Ioan Istrate, Eugen Trofin, Dumitru Șerban** și **Cornel Oțelea** — membri.

CAMPIONATELE NAȚIONALE DE SCHI-FOND

(Urmare din pag. 1)

nuri, iar cei rămași totuși în cursă au avut de înfruntat, noul și redutabilul „adversar": alunecarea foarte dificilă pe zăpadă. La acest capitol merită cu prisosință lăudate excepționalele eforturi depuse de **Gheorghe Voicu** pentru a se clasa pe un foarte merituos loc II, ca și cele ale colegilor lui, **Ion Mirzea, Gh. Cercel, Nicolae Cristoloveanu** sau ale studentului la I.E.F.S., **Nicolae Dudu.**

Probele feminine n-au avut istoric, atît cursa individuală cît și ștafeta revenind reprezentantelor clubului **Tractorul Brașov** (antrenor — **Ion Sumedrea**), cărora le-au revenit în felul acesta două din cele 5 titluri naționale, decernate la Poiana Brașov. Din păcate, absența Elenei Bășa a diminuat serios interesul pentru întrecerile feminine, în cadrul cărora s-au mai evidențiat doar **Iuliana Demeter** (I. P. Oradea), la ștafetă, și **Iuliana Pața** (Vatra Dornei), la individual.

Am dori să mai abordăm o problemă, de loc lipsită de importanță, mai ales cînd este vorba de niște campionate naționale. Corpul de arbitri și-a făcut în general datoria, dar au existat și fapte care au pus sub semnul întrebării loialitatea unora dintre componenții lui chiar dacă n-au existat dovezi palpabile privind scurtarea de către unii concurenți a traseului, dar, în orice caz, este de dorit ca pe viitor comisia județeană din Brașov să ia toate măsurile — cele mai drastice — pentru a nu se mai petrece asemenea acte reprobabile. Mai mult, organizatorii trebuie să vegheze în permanență asupra traseelor amenajate, întrucît am fost în măsură să înregistrăm și alte fapte, care nu au nimic comun cu întrecerea sportivă cinstită: în unele porțiuni, s-a presărat sare pe zăpadă, împiedicîndu-se astfel buna desfășurare a concursului la ștafetă. Dar faptele rămîn și ele aruncă pete greu de șters pe fața unui campionat național, pe care toți îl dorim în stare să reflecte în mod real ierarhiile valorice, să constituie o oglindă fidelă a muncii depuse, de-a lungul unui an întreg, de către antrenori, sportivi și cluburi.

CU GÎNDUL LA MONTREAL

(Urmare din pag. 1)

ceputul anului, cicliștii au acoperit peste 1 800 km și pînă la primul concurs (programat la începutul lunii martie) vor ajunge la 3 000 km.

— Ce vă propuneți pentru 1974, an pe care l-am denumit „al marilor încercări"?

— Să accentuăm specializarea la contratimp a unor tineri rutieri, să constituim o echipă capabilă să cîștige Campionatul balcanic și să realizăm o performanță — de timp — care să ne permită accesul la campionatul mondial. Toate acestea în ideea de a forma o echipă capabilă să-și depună candidatura pentru Jocurile Olimpice de la Montreal. Este puțin? — ne întreabă antrenorul Nicolae Voicu.

— Firește că nu. În cazul cînd aceste obiective vor fi realizate sută la sută...

Plutonul se oprește pentru cîteva clipe. Este capătul primei părți a rulajului. Moment prielnic să-i aflăm și gîndurile rutierului nr. 1 al României, **Vasile Teodor.**

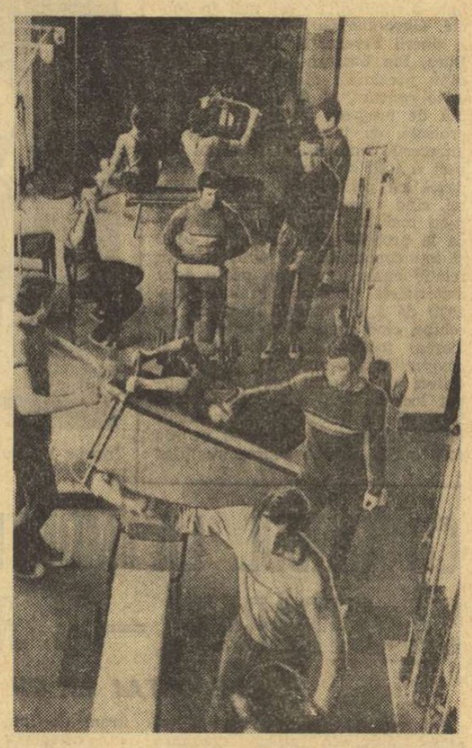

Pregătirea fizică generală reprezintă un obiectiv major în antrenamentul rutierilor. Iată-i în „atelier", lucrînd cu rîvnă sub supravegherea antrenorului emerit Nicolae Voicu

— Pentru mine — ne spune el — **lucrurile sînt mai complicate. În afara obiectivelor echipei de contratimp, la care îmi voi aduce contribuția la limita superioară a posibilităților mele, mai am cîteva personale. Mă pregătesc pentru „Cursa Păcii" — vreau să cîștig o etapă și să mă clasez printre primii 10 în final. Mă pregătesc pentru „Turul României" — vreau să-l cîștig la această a XX-a ediție a sa...**

Vasile Teodor n-a așteptat nici un comentariu la acest „program maximal". S-a urcat pe bicicletă și a pornit, parcă cu furie, să parcurgă drumul spre București.

ATLEȚI CONSTĂNȚENI AU EVOLUAT LA BUDAPESTA

Elevii Ion Lazăr și Ilie Victor s-au clasat pe locul II

Cîțiva dintre elevii Școlii sportive din Constanța au participat, recent, la concursul național, deschis, al juniorilor din Ungaria, în sala din Budapesta **Ion Lazăr** (1,98 m la înălțime) și **Ilie Victor** (6,80 m la lungime) s-au clasat pe locul doi, iar **Viorel Dumitrescu** (6,7 s pe 60 m), **Nicolae Olteanu** (7,9 s pe 50 mg) și **Raul Hangu** (14.08 m la triplu) au ocupat locul trei. La concurs au luat parte 550 de atleți juniori!

fotbal

PE TEME ACTUALE

„URGENȚE" PE AGENDA COLEGIULUI CENTRAL AL ARBITRILOR

Returul campionatului bate la ușă. Și nu este deloc greu să recunoaștem că aproape tot ce este legat de buna desfășurare a viitoarelor întreceri a reținut permanent atenția celor în drept. Am spus, aproape tot, gîndindu-ne că a mai trecut totuși ceva neobservat din ceea ce trebuia avut în vedere în această perioadă premergătoare competiției. Ceva nu lipsit de importanță : **problema arbitrilor.** Acest vechi și mereu actual subiect despre care ba se vorbește prea mult, ba este prea puțin băgat în seamă. Ca, acum, de pildă, cînd toate privirile sînt atintite asupra jocurilor de verificare ale echipelor și asupra presupusei eficiențe a acestora în perspectiva campionatului. Ca și cum istoria acestor jocuri amicale și în deosebi a celor oficiale, ce le vor urma curînd, s-ar putea scrie fără prezența pe gazon a cavalerilor fluierului.

E timpul deci, să punem în discuție — chiar și cu oarecare întîrziere — și unele aspecte ale activității arbitrilor divizionari. Facem aceasta cu intenția de a readuce în prim plan o serie de lucruri, pe care sperăm că și Colegiul central le va include pe agenda preocupărilor sale curente, pentru a le găsi o rezolvare cît mai aproape de realitate și necesități. Despre ce anume este vorba ?

Problema de bază (supusă la ora actuală celor mai multe și diverse obiecțiuni) ni se pare a fi aceea care se referă la **structura și componența loturilor republicane și, în primul rînd, a lotului divizionar A.** În această privință trebuie remarcat faptul că un număr destul de mare dintre arbitrii noștri cei mai valoroși au depășit media de virstă (45 de ani) a categoriei din care fac parte și se apropie sau au ajuns chiar la limita celor 50 de ani care practic înseamnă renunțarea la activitatea competițională. Este cazul reputaților **C. Ghemigean, A. Bentu, M. Rotaru, V. Pădureanu,** care îndeplinesc condiția de virstă a retragerii de pe gazon la sfîrșitul acestei ediții de campionat. Îi urmează, la distanțe de cîte un an, **Gh. Limona** și **Alex. Pîrvu** (în 1975), **Gh. Popovici** și **Gr. Birsan** (în 1976), **I. Drăghici** (în 1977)...

Ce se impune în această situație ? Desigur că o mai justă politică a delegărilor este absolut necesară. **Cu alte cuvinte este bine ca, începînd chiar din acest retur, să fie respectată o anumită proporționalitate pe categorii de virstă și valoare, în ce privește desemnarea arbitrilor de centru în meciurile primului eșalon divizionar. S-ar asigura, în acest fel, condiții reale de consacrare a unora dintre cele mai dotate elemente ale generației în plină activitate, ca de exemplu : C. Ghiță, C. Dinulescu, V. Topan, G. Blau, Tr. Moarcăș, Em. Păunescu. În al doilea rînd, s-ar putea roda și o serie de noi candidați la afirmare cum ar fi : R. Stincan, S. Drăgulici, V. Grigorescu, C. Manușaride etc. În sfîrșit, s-ar crea premizele obiective ale unor noi promovări din rîndurile celor mai autorizați pretendenți la un loc în lotul A, printre care : Max. Popescu, V. Gligorescu, Fr. Coloși, C. Braun, Gh. Retezan, V. Paladescu, Gh. Dragomir, M. Haimovici, Cr. Teodorescu, I. Urdea, C. Prusac.**

În același context, al unei orientări îmbunătățite pe planul delegărilor, trebuie rezolvată și mult discutata problemă a specializării arbitrilor de centru și linie. Colegiul central manifestă încă destule rețineri în această privință. Așa se explică cum în toamna anului trecut au fost adeseori alcătuite brigăzi de Divizia A, în componența cărora „centrali" cu vocație — consacrați sau în plin proces de perfecționare — erau obligați să evolueze la tușă, cu un randament inferior, în timp ce prezența lor, în aceeași zi, la meciuri din eșalonul secund era, incontestabil, de o mai mare utilitate.

Ar mai fi de amintit, tot cu acest prilej și necesitatea unei mai bune repartizări teritoriale în viitorul apropiat, a celor 33 de locuri din lotul A pentru a se putea cuprinde toate marile centre urbane și cu o veche tradiție fotbalistică. În momentul de față Capitala acoperă cam 42 la sută din efectivul total al arbitrilor primei divizii, în timp ce orașe ca Arad, Bacău, Sibiu, Oradea — ca să dăm numai cîteva exemple, nu au nici un reprezentant în corpul de elită al „cavalerilor fluierului" !

Iată dar, enunțate pe scurt, doar unele dintre chestiunile de actualitate legate de activitatea arbitrilor divizionari, probleme care se cer înscrise pe agenda de lucru a Colegiului central. Apropiata consfătuire, programată de acest for înainte de începerea returului, ne va da posibilitatea — sperăm — să consemnăm și unele măsuri care să constituie un pas înainte pe calea dezvoltării fotbalului nostru.

Mihai IONESCU

V. STĂNESCU ȘI N. PETRESCU OBSERVATORI LA MECIUL SPANIA — IUGOSLAVIA

Antrenorii **Valentin Stănescu** și **Nicolae Petrescu** au plecat ieri în R. F. Germania, pentru a urmări miercuri, la Frankfurt pe Main, partida de baraj pentru C.M. dintre selecționatele **Spaniei** și **Iugoslaviei.** Antrenorii români vor urmări în special jocul echipei spaniole, care, se știe, ne va fi adversară în preliminariile viitoarei ediții a **Cupei Europei.** Antrenorul **Nicolae Petrescu** va filma aspecte din timpul meciului.

ULTIMUL INSTRUCTAJ AL ARBITRILOR DIVIZIONARI

Ultimul instructaj din suita celor șase organizate de Colegiul central al arbitrilor va fi ținut duminică dimineața la București. Sînt invitați să participe arbitrii divizionari (A, B și C) din municipiul București și județul Ilfov. De asemenea pot lua parte la instructaj toți arbitrii care, din diverse motive, nu au participat la precedentele instructaje.

Pe agenda consfătuirii figurează prezentarea a patru referate **(Analiza arbitrajelor din turul campionatului 1973—1974, Aspecte disciplinare, tratate prin prisma regulamentelor de joc, Colaborarea între arbitri, Uniformitatea în arbitraj).** Va fi prezentat și un film realizat de F.I.F.A., avînd ca tematică aplicarea articolului 12 din regulamentul de joc. Cunoștințele arbitrilor vor fi testate printr-o lucrare scrisă.

ÎN TURNEU ÎN ȚARA NOASTRĂ

SPARTA PRAGA, O PUTERNICĂ REPREZENTANTĂ A FOTBALULUI CEHOSLOVAC

La invitația clubului de fotbal PETROLUL PLOIEȘTI, va sosi în țara noastră, pentru un turneu de trei jocuri, una din vechile și cunoscutele formații care activează în prima ligă a fotbalului cehoslovac. E vorba de SPARTA PRAGA, echipă la care a jucat, în urmă cu cîțiva ani excelentul **Kvasniak.**

Dar anii au trecut și acum **Sparta Praga are o echipă întinerită, care bate la porțile consacrării, atrăgîndu-și prin jocul practicat simpatia miilor de iubitori ai fotbalului.** E grăitor în acest sens faptul că la meciurile susținute în sezonul de toamnă de către **Sparta** au asistat cei mai mulți spectatori, 204 082, record al turului. Sparta Praga n-a rămas datoare în fața suporterilor săi. **La sfîrșitul turului ocupă locul 4, după Slovan Bratislava (20 de puncte), Dukla Praga (19 p) și Banik Ostrava (19 p), cu care formează plutonul candidatelor cu cele mai mari șanse la cucerirea titlului de campioană a Cehoslovaciei,** fiind înaintea reputatei Spartak Trnava, echipa lui **Dobias Horvath, Hagara, Kuna** și **Adamec.**

La sfîrșitul turului, Sparta Praga are următorul bilanț : 15 meciuri jucate, 8 victorii, doar un joc egal, 6 înfringeri, 23—19 golaveraj, 17 p. Iată și jucătorii folosiți cel mai des de către antrenorul KRAUS : **Kislinger, Melichar, Khovanec, Migas, Urban, Rosicky, Princ, Jurkanin, Pesice, Bouska, Vesely, Kara, Cermak,** printre care întîlnim și cîteva nume consacrate, cum sînt internaționalii **Migas, Jurkanin, Vesely, Melichar.**

În cadrul turneului pe care-l întreprinde în țara noastră, Sparta Praga va susține primul meci duminică 17 februarie, la Pitești, cu F. C. ARGEȘ.

MECIURI AMICALE

METALURGISTUL CUGIR — CHIMIA RM. VÎLCEA 2—2 (0—0)

Jocul celor două echipe, încheiat cu un rezultat nedecis (2—2), a plăcut numeroșilor spectatori prezenți în tribune. Au marcat : **Drăgan** (min. 50), **Codea** (min. 70) pentru gazde, respectiv **C. Nicolae** (min. 65) și **Șutru** (min. 88).

M. VÎLCEANU, coresp.

GLORIA BUZĂU — PROGRESUL BRĂILA 3—1 (0—0)

Liderul seriei I a susținut, ieri, un nou joc de verificare întîlnind pe Progresul Brăila. Fotbaliștii buzoieni au obținut o victorie meritată. Au înscris : **Stan** (min. 46 — din 11 m), **Stoian** (min. 62), **Toma** (min. 82), respectiv **Svanțea** (min. 64).

D. SOARE, coresp.

F. C. BIHOR — MINERUL CAVNIC 2—0 (2—0)

Localnicii au controlat jocul în prima repriză, cînd au marcat două goluri prin **Colnic** (min. 9) și **Zindros** (min. 28). La pauză antrenorul orădenilor, **A. Ferenczi,** a operat opt schimbări ! Repriza secundă a avut o desfășurare echilibrată, rezultatul menținîndu-se cel stabilit în primele 45 de minute.

A arbitrat **L. Bothazi** (Oradea).

I. GHIȘA, coresp. **județean**

GAZ METAN MEDIAȘ — MUREȘUL DEVA 1—1 (1—1)

Peste 1 000 de spectatori au urmărit o întîlnire agreabilă. În prima repriză, echipa gazdă a jucat mai organizat, dominîndu-și adversarul. La reluare, inițiativa a aparținut oaspeților. Au marcat : **Armeanu** (min. 17) — pentru gazde și **Moț** (min. 40) — pentru oaspeți.

Z. RÎȘNOVEANU, coresp.

CONSTRUCTORUL GALAȚI — OȚELUL GALAȚI 3—2 (2—1). Au înscris : **Manta** (min. 17 și 89) și **Vochin** (min. 35), respectiv **Dobre** (min. 29) și **State** (min. 65).

VIITORUL VASLUI — NICOLINA IAȘI 3—0 (1—0). Au înscris : **Șerban** (min. 10), **Blejușcă** (min. 50) și **Bruchental** (min. 65).

M. MOGA, coresp.

OLIMPIA ORADEA — VOINȚA ORADEA 9—2 (2—2). Au marcat : **Sakaci III** (4), **Stan** (2), **Șteiner, Sebeștien** și **Bacoș** (din 11 m), respectiv **Arnoțchi** (2).

V. SERE, coresp.

PREGĂTIRILE DIVIZIONARELOR B ȘI C

UN LOC ÎN PRIMELE 5

Lotul echipei **Ceahlăul Piatra Neamț** este alcătuit din jucătorii **Fugaciu, Nemțeanu** — portari ; **Diță, Gheorghe, Ienci, Stingaciu, Ungureanu** — fundași ; **Niță, Constantin, Gherghina, Giroveanu** — mijlocași ; **Contardo, Nemțeanu, Mustață, Berceanu** și **Cioroparu** — înaintași.

Pînă la reluarea campionatului, formația antrenată de **Alex. Constantinescu** are un bogat program precompetițional care cuprinde întîlniri de verificare cu echipele **C.F.R. Pașcani, Știința Bacău, Politehnica Iași, S.C. Bacău, C.S.M. Suceava** etc.

Jucătorii, antrenorul și conducerea clubului doresc ca în al 55-lea an de existență a clubului, echipa de fotbal să termine campionatul pe unul din primele 5 locuri ale clasamentului.

Toma RADU, coresp.

DUBLUL OBIECTIV AL LAROMETULUI

Obiectivul echipei **Laromet** pentru returul campionatului este creșterea calitativă a jocului practicat și situarea, în final, în prima jumătate a clasamentului. Antrenamentele se desfășoară zilnic pe terenul din București Noi, sub conducerea antrenorului **Ilie Apostolescu.** Participă la pregătiri următorii jucători : **Croitoru, Perga, Căprioru, Neacșu, Cioca, Ene, Ștefan, Dioescu, Doboși, Călin, Santa, Nedelcu, Gheorghiu, Simionov, Mirșu, Eugen Ion** și **Logotă** (ultimii patru juniori, proveniți din pepiniera proprie).

CHIMIA VICTORIA ARE RIVALE DE TEMUT

Fruntașa seriei a XII-a a Diviziei C, **Chimia din Orașul Victoria,** și-a propus **să se mențină în fruntea clasamentului, cu toate că are rivale puternice, cum sînt, de pildă, cele două divizionare din Brașov C.S.U.** și **I.C.I.M.** Cei doi antrenori, profesorii de educație fizică **Valentin Piriu** și **Aurel Eșianu** abordează jocurile returului cu vechiul lot în care au fost incluși cîțiva jucători care au depășit virsta junioratului. Aceștia sînt **Manciu, Voicu, Pepel, Mateș II, Robescu.** De asemenea au fost promovați **Beledeanu** și **Marin.**

Gh. MATEI, coresp.

ANTRENORUL VARGA...

Antrenamentele fotbaliștilor de la **Sirena se desfășoară sub conducerea** fostului internațional **Iosif Varga,** care muncește cu multă pasiune și pricepere. În lotul echipei au fost promovați juniorii : **Chelu, Docu, Stanciu** și **Niță.** S-au transferat la alte formații : **Merlă** (la Mureșul Deva), **Mihalache** și **Mindruț** (ambii la Jiul Petroșani).

SELECȚIONATA DE TINERET [SUB 21 DE ANI] PLEACĂ ASTĂZI LA VIAREGGIO

Ultimele secvențe din antrenamentul de ieri. Portarul Lăzăreanu *este supus tirului tuturor jucătorilor selecționați*

Foto : S. BAKCSY

Selecționata de tineret sub 21 de ani a susținut ieri un ultim antrenament, o ședință de individualizare în care s-a insistat mai ales pe deficiențele fizice și tehnice relevate în cadrul jocului de duminică de la Ploiești. În cursul acestei dimineți, cei 16 jucători antrenați de **Cornel Drăgușin,** urmează să plece pe calea aerului la Roma de unde vor călători cu trenul pînă la Viareggio.

Lotul selecționatei (care va evolua la această ediție a turneului italian sub numele de **Rapid**) este următorul : **Lăzăreanu** („U" Cluj) și **Mihalache** (Jiul) — portari ; **Purima** (U.T.A., **Matei** („U" Cluj), **Constantinescu** (Universitatea Craiova), **Nagy** (Steagul roșu), **Lucuță** (Dinamo) și **Nițu** (Jiul) — fundași ; **Rișniță** (Rapid), **Schepp** (U.T.A.) și **Stoica** (C.S.U. Galați) — mijlocași ; **Crișan** (Minerul Baia Mare), **Nedelcu** (Gloria Buzău), **Stăncescu** (Universitatea Craiova), **Batacliu** (Progresul București) și **Trandafilon** (U.T.A.) — atacanți. Conducătorul delegației este **N. Popescu,** vicepreședinte al F.R.F.

Într-un prim joc al turneului de la **Viareggio** selecționata noastră va întîlni, joi, formația **Napoli.** Partida retur se va disputa sîmbătă, urmînd ca învingătoarea din acest dublu meci să întîlnească luna viitoare pe cîștigătoarea dublului joc **Inter — F.C. Amsterdam.**

ACTUALITĂȚI

SPORT CLUB TULCEA — C.S.U. GALAȚI 4—1 (2—1)

Mai insistenți în atac, fotbaliștii tulceni au terminat învingători cu scorul de 4—1. Au marcat : **Stoicescu** (min. 7 și 41), **Zaiț** (min. 55), **Tufan** (min. 79) pentru Sport Club Tulcea, respectiv **Marinescu** (min. 26).

P. COMȘA — coresp.

SPARTAK PLEVEN — PROGRESUL BUCUREȘTI 0—0

În primul meci al turneului pe care îl întreprinde în Bulgaria, echipa **Progresul București** a jucat duminică la Pleven în compania formației locale **Spartak,** care activează în campionatul primei divizii. Partida, dinamică și echilibrată, s-a încheiat cu un rezultat de egalitate : 0—0. Mîine, Progresul va susține la **Tîrnovo** întîlnirea revanșă cu **Etar,** formație pe care a întrecut-o săptămîna trecută, la București, cu scorul de 2—1.

A.S.A. TG. MUREȘ ÎNVINSĂ LA TIRANA

A.S. Armata Tg. Mureș și-a început turneul în Albania jucînd la Tirana cu **17 Nandori,** una dintre fruntașele campionatului albanez. Gazdele au obținut victoria cu scorul de 1—0. În continuarea turneului fotbaliștii români vor întîlni miercuri echipa **Vlaznia.**

TURNEUL SPORTULUI STUDENȚESC ÎN BULGARIA

Sportul studențesc, aflată în pregătire în Bulgaria, la invitația echipei Dunav Ruse, a susținut două partide, avînd ca partenere formații din Divizia C. Bucureștenii au învins în ambele întîlniri : cu 1—0 pe Roja și cu 2—0 pe Topolobrov.

Mîine, Sportul studențesc va evolua la Pleven în compania divizionarei A din localitate, Spartak, iar sîmbătă, 16 februarie, la **Iambol,** unde va întîlni formația poloneză **Gwardia Varșovia,** aflată și ea în pregătire în Bulgaria.

„CUPA DE CRISTAL"

(Urmare din pag. 1)

înregistrate performanțe de o bună valoare mai ales pentru momentul actual, de început al lucrului specific. În răstimpul celor aproape patru săptămîni cîte au mai rămas pînă la C.E. de sală de la Göteborg va fi timp suficient pentru ca aceste performanțe să fie, eventual, întrecute, pentru ca și alți atleți, români sau străini, să atingă o formă sportivă mai bună pentru „europene".

La această oră trei atleți români și-au îndeplinit cerințele de participare la Göteborg, stabilite de F.R.A. Este vorba de **Dorel Cristudor** (6,4 s pe 60 m), **Carmen Ene** (7,3 s pe 60 m) și **Viorica Viscopoleanu** (6,44 m la lungime) și n-a lipsit mult ca și Șerban Ioan, la înălțime să fi reușit cei 2,18 m ceruți, de care l-au despărțit doar 2 cm. Din punctul de vedere al forului continental care, cum se știe a fixat și el anumite standarduri de participare la C.E., au îndeplinit aceste prevederi, în afara celor trei de mai înainte, **Nicolae Perța** și **Erwin Sebestyen** (7,8 pe 60 mg), **Șerban Ioan, Virginia Ioan** (1,80 m la înălțime, dar la Reggio Emilia) și **Valentina Cioltan** (16,72 m la greutate). Dar, în intenția F.R.A. este ca la Göteborg să nu înscrie decît pe acei atleți care au realizat cerințele sale, evident mai pretențioase, dar, într-un fel, mai aproape de realitățile unei competiții de o asemenea amploare, cum sînt campionatele Europei. **Rămîne, deci, ca în perioada de timp care a mai rămas pînă la 24 februarie** (data stabilită ca limită pentru realizarea standardurilor) **atleții cei mai buni dintre români să-și înzecească eforturile, în pregătire, să se mobilizeze mai mult la concursurile din țară și din străinătate, pentru a realiza performanțele de care sînt capabili, rezultate care să le dea dreptul să aspire la finale și chiar la podiumul de premiere.** O spunem deschis, în cunoștință de cauză, o comportare, așa cum o dorim, a atleților noștri în Suedia, nu va fi ușor de realizat, dar nici o imposibilitate. Trebuie însă multă muncă de cea mai bună calitate pentru ca visurile fiecăruia să poată fi transformate în realitate.

Dintre reprezentanții „noului val" au reținut atenția prin rezultatele obținute săritorul în lungime **Tudorel Vasile** (7,44 m) și cel de la triplusalt **Bedros Bedrosian** (15,22 m), care au stabilit noi recorduri republicane de juniori categoria I și **Mihaela Stoica** (8,9 pe 60 mg) autoarea unui record pentru junioarele de categoria a II-a.

Dacă au existat destule prilejuri de satisfacție pentru evoluția unora dintre atleții noștri, seniori sau juniori, au fost și destule acele cazuri în care comportarea, sau, mai bine zis, cifrele acestora au lăsat de dorit. Și avem în vedere, în primul rînd, comportarea tuturor săritoarelor în înălțime de la care, în mod firesc, trebuie să avem mai multe pretenții. Dar, cum am spus și cu o altă ocazie, **ne aflăm abia la începutul sezonului competițional de sală. Aceasta nu trebuie să ne facă totuși să uităm că acest sezon durează foarte puțin ! Așa că nici un minut nu trebuie irosit !**

SPAȚIILE PENTRU SPORT

(Urmare din pag. 1)

fostul căpitan nejucător al echipei României, finalistă în „Cupa Davis".

Prof. **Ștefan Georgescu : „Nu cele optzeci de rachete sau dulciurile alocate zilnic special acestor mici sportivi constituie veriga esențială în acest moment, ci amenajarea terenurilor asfaltate. Cei aproape 100 000 lei alocați de către inspectoratul școlar al municipiului trebuie să ne pună la îndemînă o suprafață de joc corespunzătoare și, totodată, un spațiu sportiv în curtea liceului care să nu mai fie la discreția prafului sau clisei în care se metamorfozează zgura în funcție de anotimp. Iată de ce ne interesează îndeosebi calitatea lucrărilor executate de Întreprinderea de lucrări și hidroameliorații speciale (vecină cu noi), de ce ne îngrijorează la această oră starea precară a platformei, denivelată și cu un ciment nesolidificat, deși a fost turnat de o bună bucată de timp. Vrem să credem într-o fericită rezolvare finală. Sperînd să avem terenurile gata la debutul sezonului în aer liber intenționăm să lansăm cîteva competiții care să angreneze, să stimuleze și să satisfacă pe sutele de doritori ai tenisului din școala noastră".**

În al doilea rînd, asociația sportivă a liceului a înregistrat sub impulsul celei mai noi discipline introduse în școală, așa cum ne spunea secretara comitetului U.T.C., **Sanda Macovei, „o adevărată efervescență".** Fapt consemnat, de altfel, și în plenara organizației de tineret din trimestrul II unde s-a analizat activitatea sportivă și calendarul acesteia. Să fie totuși aci numai atracția ineditului, a modei, ambele cu priză cunoscută și recunoscută în rîndul tinerilor ? Nu, pentru că dincolo de conjunctură există în acest liceu un factor permanent care se numește dragoste de sport.

Pista trebuie ocrotită în acest anotimp incert, dar exercițiul fizic în aer liber nu este abandonat

CUM AU APĂRUT CELE MAI RECENTE PERECHI DE SCHIURI...

„În acest an școlar asociația sportivă se poate mîndri cu faptul că este susținută material de toți cei 711 membri ai asociației, prin achitarea la zi a cotizațiilor", precizează prof. **Sergiu Mosoia.** La care imediat, președintele asociației sportive, elevul **Radu Cruceanu** adaugă cu nedisimulată satisfacție : **„Am procurat și noi materiale și echipamente de sport, din care vă rog să rețineți cele 5 perechi de schiuri".**

Poate unii dintre dv. veți zîmbi, stimați cititori : ce înseamnă, de fapt, 5 perechi de schiuri ? Foarte mult, pentru o colectivitate de tineri care se străduie să se gospodărească cît mai bine, care se bucură că din contribuția sa modestă, dar sinceră, are o zestre mai mare. Rachetele de tenis le-au primit cadou, schiurile și le-au cumpărat singuri. E un drum firesc, al participării, al subscrierii. Drum pe care se află la liceul „Rosetti" și îngrijirea complexului sportiv. **„O asemenea bază materială ca a noastră** — spunea tovarășa director adjunctă **Eugenia Mihalache — te obligă. Pe tine ca profesor, pe tine ca elev, pe tine ca părinte".**

Cum a apărut această bază sportivă din curtea liceului (pe care mai vin să se destindă și alți tineri din cartier) ? **„Prin contribuția și sprijinul nemijlocit al comitetului de părinți, prin munca patriotică a elevilor mobilizați de U.T.C. și a cadrelor didactice, din cotizațiile asociației sportive. Și aceleași pîrghii sînt folosite pentru întreținerea și împrospătarea terenurilor și pistei. În continuarea actualei săli unde elevii își desfășoară, deopotrivă, activitățile culturale și sportive, se află gata turnată temelia unei săli de sport, a cărei construcție a fost abandonată. Dacă am beneficia de un ajutor din partea forurilor de resort, similar cu cel vizînd asfaltarea curții, apelînd și la pîrghiile de care v-am vorbit, am putea realiza o sală adecvată, unde baschetul, voleiul, tenisul ar face mai mulți prozeliți"** — ne spune prof. **Toma Pușcurică.**

„Deși duminicile sportive trebuie să aibă o periodicitate bilunară — afirmă prof. **Maria Chera — noi le organizăm săptămînal, că să putem cuprinde cît mai mulți copii".**

„Iar programul zilnic al sălii — adaugă prof. **Irene Niculescu — se desfășoară neîntrerupt, de la 8 dimineața la 20,30 seara".**

„Am unii colegi care mă compătimesc pentru sarcina mea, mărturisește elevul **Radu Cruceanu. Mie, însă îmi place mult și sportul și organizarea lui. Pasiunea, cred eu, este cel mai bun planificator. Nu e un paradox, eu am timp să mă pregătesc și pentru olimpiadele de matematică și fizică, să organizez un concurs de șah, să joc eu însumi fotbal, volei și baschet în echipa clasei mele, a III-a B, aflată în mare rivalitate cu cei din a III-a D. De altfel, planul de acțiuni al asociației noastre, pe trim. II, a prevăzut 5 duminici (ianuarie-februarie) destinate campionatului de baschet, pe grupe de clase (de la a IV-a, la anul IV), trei acțiuni la schi (Poiana Stinii) — vedeți de ce vă și aminteam de schiuri ?! — „Săniuța de argint" (Predeal), trei duminici (luna martie) pentru campionatul de volei (de la a VI-a la anul IV), un turneu de șah (individual) cu două etape, patinaj (lîngă noi, la „Floreasca") și șase excursii în Munții Bucegi".**

„Rivalitatea sportivă dintre clase — conchide **Sanda Macovei — se reflectă și în planurile de muncă ale birourilor U.T.C., care prevăd multe acțiuni sportive. Acestea, la rîndul lor, reflectă dorința vie a colegilor mei de a se recrea prin mișcare și sport, de a se întrece și în afara orelor de clasă".**

„PE TRAIECTUL LICEU — SECTOR"...

...se pierd multe ore inutil, se irosesc forțe în acțiuni paralele — opinează tovarășa **Eugenia Mihalache. Calendarul nostru, al liceului, care angrenează zeci și zeci de elevi, este dublat de multe ori de participări formale la diverse competiții sportive organizate la nivelul sectorului I".**

„Astfel, în loc să ne concentrăm forțele în mobilizarea cîtorva zeci de copii pe propriile noastre terenuri — adaugă tovarășa **Maria Chera — ne dispersăm, însoțind doar cîțiva elevi la întreceri slab organizate de către sector. Nu există, cred eu, o concordanță între comitetele U.T.C. și C.E.F.S. ale sectorului".**

„Iată un exemplu, ne spune **Radu Cruceanu : la sfîrșitul anului trecut am fost anunțați să participăm la un cros doar cu o zi înaintea acțiunii, ca ajunși, totuși, la locul startului (în centrul orașului), să ni se spună că nu mai era nevoie de noi... Și în loc de cros pe bd. Magheru, am făcut o plimbare pe jos !"**

★

Concluzia ? Sportul în liceu nu este tratat ca o sarcină, ci ca o preocupare majoră, permanentă, a conducerii școlii, a cadrelor didactice de specialitate, a organizației de tineret, astfel încît fiecare elev să poată spune, mai devreme sau mai tîrziu, că educația fizică n-a fost doar un obiect de studiu, ci o necesitate, că sportul n-a fost o obligație impusă din afară, ci un mijloc tonifiant și recreativ.

LOTO — PRONOSPORT informează

CÎȘTIGĂTORII PREMIILOR ATRIBUITE LA TRAGEREA EXCEPȚIONALĂ LOTO DIN 29 IANUARIE 1974

Categ. 1 : 1) Toma Alexandru din comuna Săulia de Cîmpie, jud. Mureș, 2) Cîndea Nicolae și 3) Hagiu Ilie, ambii din București, fiecare cîte un premiu de 100.000 lei, din care un autoturism „DACIA 1300", plus diferența în numerar.

Categ. 2 : 1) Stănescu Petre din Craiova și 2) Stoenescu Nicolae din Focșani, cîte un autoturism „DACIA 1300".

Categ. 3 : 1) Vasile C. Vasile din comuna Potlogi, jud. Dîmbovița și 2) Rece Matei din Corabia, jud. Olt cîte un autoturism „SKODA S. 100".

Categ. 4 : 12 excursii a cîte un loc în U.R.S.S., plus diferența în numerar pînă la 10.000 lei : 1. Gogescu Nicolae din comuna Bogați, satul Valea Zimbrei, jud. Argeș, 2. Bucur Ionel, din Bacău, 3. Chirilescu Gheorghe din Dorohoi, jud. Botoșani, 4. Mitu Elena din Brăila, 5. Csistian Anton din Reșița, 6. Nicoară Iancu din comuna Buchin, jud. Caraș-Severin, 7. Moroianu Marin din Constanța, 8. Iozsa Vilnios din comuna Lăzărești, jud. Harghita, 9. Cubitchi Ioan din Baia-Mare, 10. Kerestez Gyula din București, 11. Tifrea Alexe din Craiova și 12. Gospej Roza din București.

● AZI ESTE ULTIMA ZI pentru procurarea biletelor la tragerea Pronoexpres de mîine.

● Continuă vînzarea biletelor pentru tragerea excepțională Pronoexpres din 17 februarie a.c., care se desfășoară într-o nouă formulă tehnică.

PREMIILE TRAGERII PRONOEXPRES DIN 6 FEBRUARIE 1974 :

Extragerea I : Cat. 1 : 1,70 variante a 40 987 lei ; cat. 2 : 3.20 variante a 21 774 lei ; cat. 3 : 25,75 a 2 706 lei ; cat. 4 : 82,90 a 840 lei ; cat. 5 : 145,30 a 480 lei ; cat. 6 : 5 584.10 a 40 lei.

Extragerea a II-a : Cat. B : 11.15 variante a 7 909 lei ; cat. C : 51,20 a 1 722 lei ; cat. D : 2 212,55 a 60 lei ; cat. E : 149,45 a 200 lei ; cat. F : 3 109 a 40 lei.

Report categoria A : 127 429 lei.

AU ÎNCEPUT PREGĂTIRILE ECHIPEI NAȚIONALE

AMBIȚIILE RUGBYȘTILOR ÎN 1974:

5 MECIURI INTER-ȚĂRI - 5 VICTORII!

Anul acesta rugbyștii tricolori iau startul în cinci curse, propunîndu-și — așa cum ne-au mărturisit antrenorii lor, **Petre Cosmănescu** și **Valeriu Irimescu** — un plan deosebit de ambițios, **realizarea unei serii de victorii în toate cele cinci întreceri.** Este vorba, mai întîi, despre partidele oficiale din sezonul de primăvară cu reprezentativele **Marocului** (3 martie, la Casablanca) și cu cele ale **Poloniei** (14 aprilie) și **Spaniei** (19 mai), ambele la București, în cadrul campionatului european F.I.R.A., în care echipa țării noastre vizează locul doi (după cum se știe, în primul joc din cadrul acestei competiții care a avut loc anul trecut la Valence, formația noastră a pierdut în fața Franței, în condițiile discutabile, cunoscute). Deci trei partide oficiale, cărora li se adăugă în toamnă alte două, cu echipele **R. F. Germania** (meci amical) și **Franței** (joc de data asta oficial, în contul viitoarei ediții a campionatului F.I.R.A.). Și aceste două întîlniri vor avea loc în țara noastră. Iată, așadar, că **obiectivul tricolorilor oricît ar părea el de îndrăzneț, este realizabil.** Singurul lucru care l-ar condiționa (firește, contează și modul de prezentare al adversarilor) este **pregătirea la un nivel cît mai înalt** a rugbyștilor noștri care trebuie aduși în forma maximă în ziua meciurilor.

Conștienți de acest amănunt esențial, antrenorii au și luat un prim contact cu jucătorii vizați a îmbrăca tricourile naționalei, pe care i-au convocat la un prim ciclu de pregătire. Au răspuns prezent la apelul antrenorilor 28 de jucători (mai puțin cei de la Farul, plecați în turneu în Țara Galilor și alți cîțiva reținuți de diverse treburi profesionale, examene etc). Iată-i pe cei 28, în ordinea posturilor, pe care le ocupă în teren: **fundași: Durbac** (Steaua) și **Chiciu** (Universitatea Timișoara); **aripi: Radu Ionescu, Vasilică** și **Teleașă** (toți de la Steaua), **Ion Constantin** și **Ioniță** (ambii Dinamo); **centri: Nica** (Dinamo) și **Radu Marian** (Olimpia); **mijlocași la deschidere: Alex. Dumitru** (Steaua) și **Mihai Nicolescu** (Sportul studențesc) care se va prezenta la pregătirile lotului după 18 februarie; **mijlocași la grămadă: Mateescu** (Steaua) și **Bărgăunaș** (Grivița roșie); **înaintași linia a treia: Postolache** și **Achim** (ambii Steaua), **Agavriloaie** (Chimia Năvodari), **Al. Pop** și **Stoica Enciu** (ambii Grivița roșie), **Tătucu** (Universitatea Timișoara) și **Fugigi** (Sportul studențesc); **linia a doua: Atanasiu** (Sportul studențesc) și **Șerban** (Steaua); **linia întîia, pilieri: Ciornel,** și **Cioarec** (ambii Steaua), **Dinu** (Grivița roșie) și **Ioniță** (Universitatea Timișoara); **taloneri: Munteanu** (Steaua) și **Ortelecan** (Știința Petroșani).

Ați făcut astfel cunoștință cu primii selecționați ai anului 1974. Lor, și tuturor celor care li se vor adăuga pe parcurs (pentru că mai sînt, desigur, și alții care merită), un călduros spor la muncă!

D. CALLIMACHI

SPORTUL ÎN LUME

FOTBALUL LIBIAN A REALIZAT MARI PROGRESE

IMPRESIILE ANTRENORULUI N. OAIDĂ, LA REVENIREA DE LA BENGHAZI

...Îl știam la Benghazi. Plecase prin ianuarie '72 să antreneze, împreună cu Ozon, națională Libiei și, paralel, și o echipă de club. Nu cunoșteam ziua exactă cînd se va reîntoarce. A sosit la începutul acestei luni. Și, la două zile după venire, ne-a vizitat la redacție cu atîtea impresii frumoase din Libia și cu o sete de... noutăți. Întreabă despre ultimii debutanți, despre noii antrenori și, mai ales, despre marea sa dragoste, **Progresul: „Am suferit enorm pentru Progresul, nu-mi venea să cred că e, acolo, în coada Diviziei B... Ce echipă aveam odată în Dr. Staicovici și ce generație talentată se ridicase în parc, atunci cînd am plecat!... Ce credeți, acum se mai poate salva?"** Întreabă și de **Tănăsescu,** actualul fundaș al **Sportului studențesc,** jucătorul pe care el îl ridicase la **Flacăra Roșie,** și îl recomandase cu atîta încredere Progresului. Oaidă întreabă foarte multe, dar nu rămînem nici noi... datori urmînd, firesc: **„cum a fost?"**

— A fost o utilă experiență, mai ales pentru un antrenor, totuși, tînăr.

Atîta a spus, cu modestia care l-a caracterizat mereu. Experiența aceasta a însemnat, însă, și cîștigarea titlului de campioană cu **Ahli Benghazi,** anul trecut, și clasarea pe locul II în ultima ediție după **Ahli Tripoli,** echipa lui Ozon **(„Dacă era criteriul golaverajului, ca la noi, tot eu cîștigam titlul și acum, așa, însă, la egalitate de puncte, s-a jucat un meci de baraj la Tripoli, am pierdut cu 1—0 și echipa lui Titus a și intrat în «focul» Cupei campionilor Africii"),**

și clasificarea națională Libiei pe locul V într-o cupă interzonală la care au participat 10 echipe. **(„A fost pentru mulți o surpriză, mai ales că națională libiană a terminat înaintea unor țări cu fotbal mai dezvoltat, dar fotbalul și sportul libian în general au progresat mult").** Aflăm și lucruri interesante legate de fotbal **(„O etapă se disputa în trei zile, vineri, simbătă și duminică, pentru a se evita concurența în unele orașe care au două, sau trei echipe!")** și de climă **(„N-a fost o problemă prea mare aclimatizarea, poate numai vîntul acela numit «ghibli» m-a speriat la început"),** însă accentul discuției cade pe **„practica celor doi ani de antrenorat".**

— Am experimentat foarte multe procedee tehnico-tactice într-un ritm de lucru crescînd care a atins și șase antrenamente pe săptămînă, cu o echipă obișnuită pînă atunci cu 2—3 ședințe de pregătire. Cei doi ani au reprezentat pentru mine și o excelentă experiență psihopedagogică, element atît de necesar în munca unui antrenor. Iar, dincolo de toate, în acești doi ani nu am renunțat o clipă la idealul meu — jocul ofensiv. Am avut mereu cel mai bun atac din campionat, pentru că, efectiv, am dorit acest lucru, și am fost foarte mult ajutat de jucători și de conducătorii clubului din Benghazi, foarte receptivi la tot ce e nou. De altfel, acest mare interes pentru activitatea sportivă l-am întîlnit pretutindeni în Libia, unde eforturile pentru progresul acestei activități sînt remarcabile.

— Și acum, ce va urma?, se naște firesc ultima întrebare.

— Cîteva zile, foarte puține, totuși, pauză, timp în care voi pregăti, de fapt, examenele din ultimul an al Facultății de drept. Și apoi, din nou în arenă! Știu, e mai dificil acum cînd s-au completat toate posturile de antrenori și în A și în B. Dar, sper totuși să găsesc o echipă de perspectivă!

Mircea M. IONESCU

LA MOSCOVA, ÎN MECI AMICAL

U.R.S.S. - ROMÂNIA 22-19, LA HANDBAL MASCULIN

MOSCOVA, 11 (prin telefon). Luni seara, în sala Kunțevo din Moscova, a avut loc partida internațională amicală dintre formațiile masculine de handbal ale Uniunii Sovietice și României. La capătul unui meci de mare luptă, victoria a revenit gazdelor cu 22—19 (10—8). Handbaliștii români au început meciul mai slab, fiind conduși la un moment dat cu 4 puncte. Ei au reușit însă să remonteze și în min. 49 scorul devenise egal: 15—15. Apoi, în finalul întîlnirii, cîteva imprecizii ale sportivilor români au permis gazdelor să-și asigure victoria. Au marcat: Birtalan 8, Stöckl 5, Gațu 2, Tudosie 2, Kicsid 1 și Cosma 1 — pentru România, Maximov 5, Lagutin 4, Klimov 4, Kravțov 2, Cikalaev 2, Usatii 2, Kulev 2 și Oganezov 1 — pentru U.R.S.S.

Următoarea partidă va avea loc mîine după amiază, tot la Moscova.

FALUN (SUEDIA) 16 — 24 FEBRUARIE

Sportivi din 30 de țări la „mondialele" de schi nordic

Organizatorii suedezi se străduiesc de mai multă vreme să dea marelui eveniment al sporturilor de iarnă (16—24 februarie) o strălucire deosebită. Este vorba, desigur, de campionatele mondiale de schi nordic, programate la Falun (Suedia). Se așteaptă ca **la startul probelor** să se prezinte **reprezentanți a 30 de federații din toată lumea.** Va fi fără îndoială campionatul cel mai reprezentativ sub acest aspect.

SCANDINAVII — CA ÎNTOTDEAUNA

Principalii favoriți sînt desigur schiorii scandinavi. Ei beneficiază de o perfectă cunoaștere a condițiilor de parcurs și în general se sprijină pe o solidă tradiție în parcurgerea marilor distanțe pe schiuri. Numai că în echipele naționale ale Norvegiei, Suediei și Finlandei s-au petrecut schimbări sensibile. Vechii campioni sînt din ce în ce mai stînjeniți în performanțele lor de tinerii ce își așteaptă consacrarea.

După opinia presei suedeze și sovietice, marile nădejdi ale Norvegiei le constituie **Odvar Braa, Ivar Formo, Pal Tyldum** și **Magne Myrmo.** Tineri de 22 ani, Braa și Formo sînt fără îndoială marii favoriți. Ei se antrenează zilnic, profesiile lor ținîndu-i lîngă natură, iarna pe schiuri, iar vara pe schiuri de antrenament prevăzute cu rotile. Veteranul formației este pădurarul **Pal Tyldum,** campion olimpic al „maratonului zăpezilor". El a suferit o fractură și s-a refăcut cu încetul.

PE TEREN PROPRIU...

Federația suedeză a făcut apel la Sixten Jernberg, fost multiplu campion olimpic, pentru a duce echipa la victorie. Antrenamentele s-au desfășurat în mod regulat la Lime, o localitate situată la 60 km de Falun, locul de reședință al lui Jernberg. Oficialii au luat o măsură radicală, dispunînd ca lotul pregătit pentru campionatele mondiale 1974 să servească drept bază și participării suedeze la Olimpiada albă de la Innsbruck 1976. S-au alcătuit astfel cîte două garnituri — A și B — feminină și masculină, în care grupa A cuprinde schiorii cu mare experiență competițională, iar grupa B este destinată tinerelor speranțe. În grupa A — bărbați — se pot întîlni numele lui **Sven-Ake Lundbäck, Lars-Arne Bölling, Gunnar Larson, Thomas Magnusson** etc., iar la tineret — schiori de mare perspectivă ca **Bo Eliasson, Hans-Erik Larsson, Kjell Eliasson etc.**

Prima grupă feminină cuprinde pe **Lena Karlson, Gudrun Freyd, Anika Iunson** etc., iar din grupa B fac parte o serie de tinere speranțe, în frunte cu **Christina Karlson** și **Christina Eriksson.**

NUME VECHI ȘI NOI

Sovieticii au, de asemenea, o echipă în care generațiile se amestecă. Alături de veteranii **Veaceslav Vedenin, Fedor Simașov** și **Ivan Garanin,** campioni cu o enormă experiență de concurs, au apărut o seamă de elemente tinere bine înzestrate, cu calități fizice și tehnice. Sezonul trecut a evidențiat pe **Serghei Saveliev, Vasili Rocev, Anatoli Slughin, Anatoli Biriukov** etc. Primul a ieșit învingător în cursa de fond 30 km, disputată la Murmansk, iar Biriukov a cîștigat un maraton de 70 km în orașul arctic Kandalaksa.

Schioarele sovietice și-au terminat și ele antrenamentele și se află în perioada de finisare a condiției fizice. **Galina Kulakova, Alevtina Olunina** și celelalte componente ale echipei feminine se așteaptă la o întrecere disputată, nu numai din partea finlandezelor, ci și a schioarelor cehoslovace, dintre care remarcăm pe puternicele performere **Blank** și **Sikolova.**

Pînă la marile întreceri de la Falun mai sînt numai patru zile.

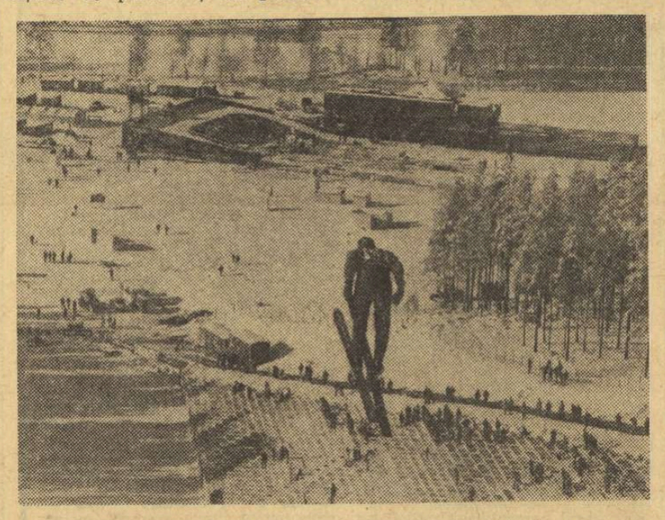

O vedere generală a centrului de sporturi de iarnă de la Falun, din vîrful marei trambuline.

Foto: PRESSENSBILD-Stockholm

NUMEROȘI PUGILIȘTI ÎNSCRIȘI LA CAMPIONATELE EUROPENE DE TINERET

La Kiev a avut loc prima reuniune a comitetului de organizare a Campionatelor europene de box pentru tineret (pugiliști pînă la 20 de ani) ce se vor desfășura în capitala R.S.S. Ucrainiene între 1—9 iunie. La competiție și-au anunțat participarea sportivi din 29 de țări membre ale Asociației europene de box amator. Campionatele vor fi precedate de cîteva reuniuni de lucru ale Comitetului și comisiilor A.E.B.A.

Europenele de box pentru tineret, inaugurate în anul 1970, se află la a treia ediție. Cele două ediții precedente s-au disputat la Budapesta și București. La întrecerile desfășurate la București în anul 1972, primul loc pe echipe a fost ocupat de boxerii sovietici, cu 6 medalii de aur, una de argint și două de bronz, urmați de cei din România — patru medalii de aur, una de argint și două de bronz, și de pugiliștii polonezi cu o medalie de aur, una de argint și trei de bronz.

TELEX

În cadrul concursului atletic internațional desfășurat pe teren acoperit la Varșovia, sportivele poloneze au obținut două rezultate de valoare. Grazyna Rabsztyn a stabilit un nou record mondial în proba de 60 m garduri, cu timpul de 7,9, iar cunoscuta sprinteră Irena Szewinska a egalat recordul mondial în proba de 60 m plat, cu rezultatul de 7,1. Alte rezultate: prăjină — Sliusarski 5,16 m; 1 500 m (f) — Pracek 4:22,0; 60 m g (b) — Wodzinski 7,6.

■

Cu prilejul concursului atletic „indoor" de la East Lansing (Michigan), sportivul american Marshall Dill a stabilit cea mai bună performanță mondială în proba de 300 yarzi, cu timpul de 29,3. Vechiul record era de 29,5 și aparținea aceluiași atlet.

■

Continuîndu-și pregătirile în vederea participării la apropiatele campionate mondiale de handbal, programate între 28 februarie și 10 martie în R.D. Germană, selecționatele masculine ale R.D. Germane și Norvegiei s-au întîlnit la Leipzig într-un joc de verificare. Gazdele au obținut victoria cu scorul de 26—18 (13—8).

■

Marele maestru brazilian Henrique Costa Mecking a obținut prima victorie în cadrul meciului pentru titlul mondial de șah, pe care-l susține la Augusta (Georgia) cu marele maestru sovietic Viktor Korcinoi. După cum se știe, cea de-a 12-a partidă a fost întreruptă la mutarea a 42-a. La analiză, avantajul material deținut de Mecking s-a dovedit a fi decisiv, ceea ce l-a făcut pe Korcinoi să cedeze fără joc. În prezent scorul este de $6^1/_2$—$5^1/_2$ în favoarea marelui maestru sovietic.

■

Concursul internațional de ciclism desfășurat în circuit la Viareggio a fost cîștigat la sprint de rutierul italian Franco Bitossi, cronometrat pe distanța de 88 km în 2 h 04:0 (medie orară de 42,581 km). În același timp cu învingătorul au fost creditați compatriotul său Mingardi, belgianul Eddy Merckx, danezul Mortensen și alți șase concurenți. Campionul mondial Felice Gimondi (Italia) a sosit cu grosul plutonului, la zece secunde de cîștigător.

■

Continuîndu-și turneul în U.R.S.S., echipa de lupte libere a S.U.A. a evoluat la Minsk în compania selecționatei țării-gazdă. Luptătorii sovietici au terminat învingători cu scorul de 16—2.

■

Cea de-a 23-a ediție a tradiționalei competiții internaționale de spadă dotată cu „Trofeul Spreafico" s-a desfășurat la Milano și a fost cîștigată de scrimerul sovietic Asot Karagian, care l-a întrecut în baraj pe Alex Pusch (R. D. Germană), ambii totalizînd cîte 4 victorii. I-au urmat în clasamentul final: Győző Kulcsar (Ungaria), François Jenne (Franța), Sandor Erdös (Ungaria) — cîte 2 v și Zoltan Nemere (Ungaria) — 1 v.

IN „INDOOR-UL" DE LA HOUSTON

WOODS ÎNVINGE DIN NOU PE FEUERBACH

NEW YORK, 11 (Agerpres). — Circuitul atletic „indoor" al S.U.A. a programat la Houston (Texas) un nou concurs internațional, la startul căruia au fost prezenți componenți ai lotului american și sportivi de valoare din alte țări.

Proba de săritură în lungime a fost cîștigată de Joshia Owusu (Ghana) cu rezultatul de 7,69 m, urmat de americanul Randy Williams — 7,67 m. Recordmanul mondial în proba de săritură în înălțime, Dwight Stones (S.U.A.), a terminat învingător cu 2,16 m, iar compatriotul său Leonard Hilton a cîștigat cursa de o milă cu timpul de 3:58,2. În proba de aruncarea greutății, George Woods — 21,18 m, l-a învins din nou pe Al Feuerbach — 20,84 m.

Alte rezultate: 100 y — Gene Pouncy 9,5; 550 y — Jim Bolding 46,5; 880 y — Carl Lawson (Jamaica) 1:51,7; 120 y g — Willie Davenport 13,7; prăjină — Dave Roberts 5,03 m.

CAMPIONATUL EUROPEAN DE BOB PENTRU TINERET S-A ÎNCHEIAT CU VICTORIA ECHIPAJULUI FAUSTO SORAVIA — FERNANDO CANELLI (ITALIA I)

CERVINIA, 11 (prin telefon). — Cu două coboriri excepționale în prima zi, echipajul Italia I compus din **Fausto Soravia-Fernando Canelli** și-a păstrat poziția de lider în clasamentul campionatului european de bob pentru tineret și după ultimele două manșe desfășurate luni dimineață. Fausto Soravia este un sportiv calm, are multă siguranță și mai ales o bogată experiență pe pista din Cervinia pe care, pînă la data campionatului european a efectuat zeci și zeci de coboriri de antrenament. Principalii adversari ai italienilor, vest-germanii Hamgold-Lehmann, în ultimele două manșe, emoționați de perspectiva locului I în clasament pe care îl atacau au mers timorați, făcînd numeroase greșeli care i-au coborît pe locul VI în clasamentul final al întrecerii.

Și luni, timpul a fost excelent. Soare, atît cît să atragă de o parte și de alta a pîrtiei, mii de spectatori, dar și ger care să mențină pista de întreceri în condiții de concurs ideale. În general s-a mers mai rapid decît duminică, o comportare remarcabilă avînd, de data aceasta, și concurenții români. Pe porțiunea de lansaj, în special, echipajele **Vulpe-Tupea** și **Chițu-Birsan** au realizat timpi apropiați ca valoare de aceea a fruntașilor clasamentului. Faptul explică în bună măsură și poziția mai bună în clasament cucerită de primul echipaj (de tineret) al țării, după ultimele coboriri. Reamintim că în concurs au intrat 27 de echipaje, toate reușind să încheie cu bine ambele zile de întreceri. Iată clasamentul general: 1. **Fausto Soravia-Fernando Canelli** (Italia I) 4:54,40, 2. Stengl Manfred-Kern Gert (Austria I) 4:56,34, 3. Torriani Dancarlo-Feti Marco (Elveția I) 4:57,96, 4. Pichle-Ballat (Elveția IV) 4:58,19, 5. Lusti-Fluckigel (Elveția II) 4:58,47... 13. **Constantin Vulpe-Mihai Țupea** (România I) 5:01,66... 18. **Ștefan Chițu-Constantin Birsan** (România II) 5:05,35... 21. **Eugen Bogdan-Valeriu Bunea** (România III) 5:12,54.

TURNEE DE TENIS

ST. PETERSBURG. — Primul turneu al grupei a II-a a Circuitului W.C.T. s-a încheiat la St. Petersburg (Florida) cu victoria australianului John Newcombe, care l-a întrecut în finală cu 6—0, 7—6 pe Aleksandr Metreveli (U.R.S.S.) În finala probei de dublu, cuplul australian John Newcombe-Owen Davidson a dispus cu 6—3, 6—4 de perechea americană Clark Graebner-Charles Pasarell. Următoarele turnee ale circuitului se dispută, în această săptămînă, la Toronto (gr. I) și Bologna (gr. III).

NORTH LITTLE ROCK. — Au luat sfîrșit întrecerile turneului internațional „indoor" de la North Little Rock (Arkansas), din cadrul circuitului federației americane de tenis. Conform pronosticurilor, jucătorul american Jimmy Connors a terminat învingător, cîștigînd cu 6—2, 6—2 finala susținută în compania vest-germanului Karl Meiler. În finala probei de dublu, tenismanii vest-germani Karl Meiler și Jurgen Fassbender au întrecut cu 6—0, 6—2 perechea Bob Hewitt (R.S.A.)-Vitas Gerulaitis (S.U.A.).

FORT LAUDERDALE. — Victoria în turneul internațional feminin de la Fort Lauderdale (Florida) a revenit tinerei jucătoare americane Chris Evert, care a cîștigat prin neprezentarea australiencei Kerry Melville, accidentată. În locul finalei, s-a jucat o partidă demonstrativă între Chris Evert și fosta campioană Althea Gibson. A cîștigat Evert cu 6—1, 6—2.

CLASAMENTELE CIRCUITULUI W.C.T.

GRUPA 1 (roșie)

1. I. Năstase 237 p; 2. N. Pilici 114 p; 3. T. Gorman 102 p; 4. T. Okker 85 p; 5. M. Orantes 62 p; 6. T. Roche 40 p; 7. A. Pattison 24 p; 8—9. J. Alexander și C. Drysdale 22 p; 10. Ph. Dent 17 p.

GRUPA 2 (albastră)

1. J. Newcombe 152 p; 2. A. Metreveli 127 p; 3. S. Smith 90 p; 4. R. Case 60 p; 5. R. Ramirez 52 p; 6. J. Hrebec 49 p; 7. B. Gottfried 34 p; 8. D. Stockton 32 p; 9. B. Iovanovici 25 p; 10. Ch. Pasarell 22 p.

GRUPA 3 (verde)

1. J. Kodes 205 p; 2. R. Laver 80 p; 3. A. Ashe 75 p; 4. R. Taylor 67 p; 5. A. Panatta 65 p; 6. B. Borg 45 p; 7—8. M. Cox și O. Parun 32 p; 9. H. Solomon 25 p; 10. P. Gerken 20 p.

GHEORGHIU A REMIZAT ȘI CU LOMBARDY...

MADRID, 11 (Agerpres). — În runda a șasea a turneului internațional de șah de la Torremolinos (Spania), Quinteros l-a învins pe Bellon, Martin pe Langeweg, Sanz pe Esteves, iar Ostoici a cîștigat la Ruiz. Partida centrală a rundei, disputată între marii maeștri Florin Gheorghiu și William Lombardy (S.U.A.), s-a încheiat remiză la mutarea a 19-a.

În clasament conduce Jim Tarjan (S.U.A.) cu $4^1/_2$ puncte și o partidă întreruptă, urmat de Sanz (Spania) — $4^1/_2$ puncte, Lombardy (S.U.A) — 4 puncte, Vesterinen (Finlanda) — $3^1/_2$ puncte și două partide întrerupte, Gheorghiu (România) și Quinteros (Argentina) — cîte $3^1/_2$ puncte etc.

PE GHEAȚĂ ȘI PE ZĂPADĂ

● STEN STENSEN ESTE NOUL CAMPION MONDIAL DE PATINAJ VITEZĂ

● HOCHEIȘTII CEHOSLOVACI ÎNVINȘI ÎN MECIURI AMICALE ● CONTINUĂ ÎNTRECERILE PENTRU „CUPA EUROPEI" LA SCHI

STEN STENSEN

Cea de-a 63-a ediție a campionatelor mondiale masculine de patinaj viteză s-au încheiat la Inzell (R.F. Germania) cu victoria sportivului norvegian Sten Stensen care, în cele patru probe, a totalizat 173,150 puncte. Pe locul secund s-a situat olandezul Harm Kuipers — 173,305 p, iar fostul campion mondial, suedezul Goeran Claeson, a ocupat locul trei cu 174,763 p. În continuare s-au clasat Aleksandr Țigankov (U.R.S.S.) — 175,010 p, Hans van Helden (Olanda) — 175,267 p și Iuri Kondakov (U.R.S.S.) — 175,879 p. În ultima zi de concurs, Hans van Helden a cîștigat proba de 1 500 m în 2:01,90, iar Sten Stensen a terminat învingător în proba „maraton" de 10 000 m, cu timpul de 15:18,55.

★

La Tampere s-a disputat întîlnirea internațională amicală de hochei pe gheață dintre echipele reprezentative ale Finlandei și Cehoslovaciei. Hocheiștii finlandezi au obținut victoria cu scorul de 1—0 (0—0, 1—0, 0—0), prin golul marcat de Peltonen în minutul 29.

★

Peste 8 000 de spectatori au urmărit la Praga meciul internațional de hochei pe gheață dintre selecționata de tineret a Cehoslovaciei și formația „London Lions". Victoria a revenit oaspeților cu scorul de 4—1 (0—0, 3—1, 1—0), prin golurile marcate de Jacoby (2), Wing și Lundström. Punctul gazdelor a fost înscris de Sykora.

★

Proba feminină de coborîre din cadrul concursului internațional de la Saalbach (Austria), contînd pentru „Cupa Europei" la schi, a fost dominată de sportivele austriece, clasate pe primele patru locuri. A cîștigat Elfi Deufl, în vîrstă de 15 ani, cronometrată pe o pîrtie în lungime de 2 470 m, cu timpul de 1:39,14. Au urmat-o Marianne Ranner — 1:39,47, Edith Peter — 1:39,84 și Martina Elmer — 1:40,31. În urma acestor rezultate, în clasamentul individual feminin al „Cupei Europei" pe primul loc se află Conchita Puig (Spania), cu 84 puncte. Elfi Deufl ocupă locul doi, cu 81 puncte, urmată de Agnes Vivet Gros (Franța) — 80 puncte.

ACESTE MAȘINI MINUNATE...

COMENTARIUL SĂPTĂMÎNII

De cînd computerul a făcut treabă bună cu Ilie Năstase, avem mai multă încredere în capacitatea sa de a rezolva problemele sportului. Exista, la finele anului trecut, o dispută aprigă în tenis: **care este cel mai bun jucător din lume, Năstase sau Newcombe?** Părerile specialiștilor au fost foarte împărțite, ca de obicei. Campionul român era recomandat de locul întîi în Marele Premiu — F.I.L.T. și nu mai puțin de opt mari turnee cîștigate, printre care Roland Garros, Roma și Masters-ul. Australianul se prevala de victoriile sale la Forest Hills și în Cupa Davis. Lumină deplină a adus computerul Asociației jucătorilor de tenis (A.T.P.), programat pe calculul de rezultate. Înaintea recentului turneu „indoor" de la Philadelphia, au fost introduse în ordinator fișele de palmares ale tuturor celor 84 de jucători participanți, pentru a stabili ordinea favoriților. Rezultatul: **1. Năstase, 2. Newcombe** (Smith era „diagnosticat" abia al 5-lea...). Modest, sau ironic, Ilie ar fi replicat: **„Poate a greșit și computerul..."**

Nu, desigur, computerul A.T.P.-ului n-a greșit. Și acum, ne gîndim că toată munca de clasificare a tenismanilor, care ne dă întotdeauna atîta bătaie de cap, poate fi foarte bine făcută de aci încolo prin calculul electronic. Dar nu numai pentru clasamente poate fi bun computerul. El este menit — fapt evident — unor activități mult mai vaste în acest domeniu.

Recent, la campionatele europene de patinaj artistic, desfășurate la Zagreb, am fost confruntați direct cu asemena probleme. Calcularea rezultatelor ca și anunțarea lor, se făcea prin intermediul computerului „Nixdorf", de tipul MSS-840. Toată munca de secretariat, laborioasă și cerînd timp îndelungat, era rezolvată în secunde și minute pe mîile de fire ale tranzistorilor. O mașină înlocuind omul. Ocupa spațiul nu mai mare ca al unui dulăpior în camera secretariatului de concurs.

E drept, treaba computerului de la Zagreb n-a fost totdeauna fără cusur. Au existat cîteva „pene", dar poate că nu atît mașina era de vină, cît oamenii puși să-i declanșeze contactele. În special la anunțurile de note pe tabelul luminos au existat greșeli trebuind a fi corectate și tribunele s-au amuzat copios atunci cînd computerul — revoltat parcă și el de zgîrcenia arbitrilor — a scris răspicat un **„6,9"** pentru Rodnina și Zaițev... Ceea ce n-a fost poate o simplă glumă.

Dacă sîntem adesea atît de nemulțumiți de aprecierile, vădit subiective sau ușor necompetente, ale unor arbitri de patinaj, de ce, atunci, **să nu încercăm a înlocui pe acești cameni supuși greșelilor cu o mașină electronică?** Care, în nici un caz, nu va putea fi bănuită de părtinire. Computerul **„Nixdorf"**, despre care am amintit, era o simplă mașină de calculat rezultate, cele comunicate de arbitri în carne și oase, dar un veritabil creier electronic ar putea, probabil, să păsească direct pe gheață, să facă el aprecierea evoluției patinatorilor. Desigur, **„programarea" unui asemenea computer implică dificultăți extreme. Dar cîte, pe Terra noastră, nu ni s-au părut utopii, pentru a deveni, apoi, realitate cotidiană?**

În culisele Europenelor discutam cu doctorul Alain Calmat, fostul campion mondial de patinaj artistic din 1965. Patinatorul pentru care am **„suferit"** de atîtea ori la televizor, azi reprezentînd Franța nu numai ca medic sportiv ci și ca apreciat arbitru internațional, era totuși sceptic în posibilitățile de înlocuire proximă a arbitrajului uman cu cel electronic. **„De dorit, dar foarte greu de realizat..."** spunea el. **„S-ar putea încerca mai întîi la figurile obligatorii. Aprecierea corectitudinii desenului pe gheață ar fi accesibilă unei mașini programate pe asemenea date. Dar figurile libere..."**

Firește, scepticismul lui Calmat are temei, dar numai pentru moment. Timpul va rezolva și această problemă. Pînă atunci vom fi tributari, încă, preferințelor „de gust" și raționament ale arbitrilor învestiți cu această putere de federația internațională. Nu numai la patinaj, ci și în alte discipline sportive. Dar nu pentru multă vreme. Ne gîndim, de pildă, că așa cum, în atletism, sosirile sînt „arbitrate" de celula fotoelectrică, sau timpii cronometrați electronic, tot astfel liniile unui teren de tenis sau volei pot fi foarte bine păzite de ochiul imparțial al camerei de televiziune. Și așa mai departe.

Începutul a fost făcut. Cu pași timizi, e drept. Vor urma, însă, alții, cu adevărat înnoitori.

Radu VOIA

CAMPIONATE DE FOTBAL ÎN EUROPA

FRANȚA (etapa a 25-a): Nîmes — Nantes 0—0; St. Etienne — Reims 2—2; Lyon — Lens 4—2; Bordeaux — Angers 1—2; Nisa — Metz 4—0; Rennes — Sochaux 0—2; Troyes—Bastia 1—1; Nancy — Monaco 2—1; Sedan — Marsilia 3—1; Strasbourg — F.C. Paris 1—1.

Clasament: 1. **Nantes** — 40 p (un joc mai puțin disputat); 2. **St. Etienne** — 40 p; 3. **Angers** — 36 p.

PORTUGALIA (etapa a 19-a): Oriental — Benfica 1—3 (disputat la 27 ianuarie); Vitoria Setubal — Barreirense 1—1; Belenenses — Sporting Lisabona 1—0; Beira Mar — Montijo 3—0; C.U.F. — Porto 0—0; Farense — Guimaraes 2—2; Leixoes — Academica 1—0; Boavista — Olhanense 2—0. Clasament: 1. — **Sporting Lisabona** — 30 p; 2. — **Benfica Lisabona** — 29 p; 3. — **Porto** — 29 p.

OLANDA (etapa a 22-a): P.S.V. Eindhoven — Feyenoord Rotterdam 0—2; Go Ahead — Haarlem 1—0; F.C. Utrecht — A.Z. '67 Alkmaar 2—1; Ajax Amsterdam — N.A.C. Breda 3—0; M.V.V. Maastricht — F.C. Twente Enschede 0—1; Graafschap — N.E.C. Nijmegen 1—0; Sparta Rotterdam — F.C. Amsterdam 1—0; Telstar — F.C. Groningen 3—0; F.C. den Haag — Roda Kerkrade 0—3. Clasament: 1. **Ajax Amsterdam** — 37 p; 2. **Feyenoord Rotterdam** — 36 p; 3. **F.C. Twente Enschede** — 35 p.

GRECIA (etapa a 19-a): Panionios — Heraklis 0—0; Panahaiki — Larissa 1—0; Ethnikos — Panathinaikos 0—2; Kavala — Apollon 1—2; Kalamaria — Serrai 1—0; Olympiakos Volos — Aris 0—0; A.E. K. — Fostir 2—0; Olympiakos Nicosia — Olympiakos Pireu 0—1; P.A.O.K. — Aegaleo 3—1. Clasament: 1. **Olympiakos Pireu** — 34 p; 2. **Panathinaikos** — 29 p; 3. **Aris** — 29 p.

BELGIA (etapa a 19-a): Waregem — Berchem 0—2; F.C. Bruges — St. Trond 7—1; F.C. Diest — Beveren 2—0; F.C. Malines — S.K. Lierse 2—0; Anderlecht — Standard Liege 3—1; Beerschot — Racing White Molenbeek 0—2; Antwerp — Cercle Bruges 0—0; F.C. Liege — Beringen 3—2. Clasament: 1. **Anderlecht** — 30 p; 2. **Antwerp** — 24 p; 3. **Racing White Molenbeek** — 24 p.

TURCIA (etapa a 16-a): Fenerbahce — Samsunspor 2—0; Boluspor — Galatasaray 1—0; Besiktas — Bursaspor 0—0; Ankaragucu — Vefa 1—0; Foztepe — Kaiserispor 1—0; Eskisehirspor — Alty 1—0; Adanaspor — Giresunspor 1—0. Clasament: 1. **Fenerbahce** — 22 p; 2. **Besiktas** — 21 p; 3. **Galatasaray** — 20 p.

MECIURI AMICALE

Într-un meci amical, echipa CF Barcelona a întîlnit pe teren propriu formația Legia Varșovia, cu care a terminat la egalitate 1—1 (0—1). Oaspeții au deschis scorul în minutul 30 prin **Debrosik,** iar gazdele au egalat în min 85 prin Cox.

Echipa Ferencvaros Budapesta aflată în turneu în Australia, a susținut la Sydney un nou joc cu reprezentativa țării gazdă. Partida s-a încheiat la egalitate: 0—0. În primul meci, oaspeții au obținut victoria cu scorul de 2—1.

Redacția și administrația: București, str. Vasile Conta nr. 16; telefoane: centrala 11.10.05, secția corespondenți 11.51.09, interurban 72 și 286; telex: sportrom buc. 180, Tiparul „I. P. „Informația", București 40.368

Biblioteca municipală

VIZITA PREȘEDINTELUI NICOLAE CEAUȘESCU în Republica Arabă Libiană

În dimineața zilei de 12 februarie, tovarășul Nicolae Ceaușescu, secretar general al Partidului Comunist Român, președintele Consiliului de Stat al Republicii Socialiste România, a părăsit Capitala, plecînd într-o vizită oficială în cîteva state din Orientul Mijlociu.

În această vizită, tovarășul Nicolae Ceaușescu este însoțit de tovarășii Cornel Burtică, membru supleant al Comitetului Executiv, secretar al C.C. al P.C.R., Ion Pățan, vicepreședinte al Consiliului de Miniștri, ministrul comerțului exterior, George Macovescu, ministrul afacerilor externe, de consilieri și experți.

Vizita pe care tovarășul Nicolae Ceaușescu o face în țări din Orientul Mijlociu constituie un eveniment de importanță deosebită, un nou și important act de politică externă a României, o reafirmare a interesului permanent și a inițiativelor întreprinse personal de șeful statului nostru pentru promovarea cursului spre destindere internațională și pace, pentru statornicirea unor raporturi noi de înțelegere și colaborare între popoare.

Prima etapă a acestei călătorii o constituie Republica Arabă Libiană, unde președintele Consiliului de Stat al Republicii Socialiste România, tovarășul Nicolae Ceaușescu, face o vizită oficială la invitația președintelui Consiliului Comandamentului Revoluției, colonel Moamer El Geddafi.

La plecare, pe aeroportul Băneasa, tovarășul Nicolae Ceaușescu a fost condus de tovarășa Elena Ceaușescu, de tovarășii Emil Bodnăraș, Manea Mănescu, Paul Niculescu-Mizil, Gheorghe Pană, Gheorghe Rădulescu, Virgil Trofin, Ilie Verdeț, Maxim Berghianu, Gheorghe Cioară, Lina Ciobanu, Florian Dănălache, Emil Drăgănescu, Janos Fazekas, Petre Lupu, Dumitru Popescu, Leonte Răutu, Gheorghe Stoica, Ștefan Voitec, Chivu Stoica, Constantin Băbălău, Miron Constantinescu, Mihai Gere, Magdalena Filipaș, Ion Ioniță, Ștefan Andrei.

Numeroși bucureșteni aflați pe aeroport au salutat cu multă căldură pe tovarășul Nicolae Ceaușescu, exprimîndu-și încrederea deplină că vizita pe care o întreprinde în țări din Orientul Mijlociu deschide noi perspective în evoluția ascendentă a relațiilor de prietenie și colaborare pe care România Socialistă le întreține cu țările din această regiune a lumii.

Aeroportul internațional Tripoli este împodobit festiv pentru a întîmpina înalții oaspeți din România. Sînt arborate drapelele de stat ale României și Libiei.

În întîmpinarea președintelui Nicolae Ceaușescu și a celorlalte persoane oficiale care îl însoțesc în această vizită, au venit colonelul Moamer El Geddafi, membri ai Consiliului Comandamentului Revoluției, membri ai guvernului, reprezentanți ai autorităților militare și civile, alte persoane oficiale.

La ora 13,15, avionul prezidențial aterizează, arborînd stegulețe cu culorile României și Libiei.

La coborîrea din avion, președintele Nicolae Ceaușescu este salutat cu cordialitate de președintele Moamer El Geddafi. Cei doi șefi de stat își strîng îndelung mîinile. „Fiți bine venit pe pămîntul Libiei". — i se adresează oaspetelui președintele țării-gazdă.

Sînt intonate imnurile de stat ale celor două țări, în timp ce, în semn de salut, sînt trase 21 de salve de artilerie. Cei doi șefi de stat trec în revistă garda de onoare formată din militari în ținută de gală.

Pe platoul din fața aerogării sînt prezenți, pentru a-l saluta pe șeful statului român, membri ai guvernului libian.

Apoi, cei doi șefi de stat părăsesc aeroportul într-o mașină escortată de motocicliști, îndreptîndu-se spre reședința rezervată înaltului oaspete român.

Populația orașului, care a aflat cu bucurie și satisfacție despre vizita în Libia a președintelui Nicolae Ceaușescu, a ieșit în număr mare pe străzi, bulevarde și în piețe, ovaționîndu-l cu căldură pe șeful statului român, exprimîndu-și sentimentele de simpatie și înaltă stimă. Asemenea manifestări de bucurie și prețuire din partea gazdelor au loc și la intrarea în Palatul de oaspeți unde se află reședința rezervată șefului statului român.

Pe frontispiciul „Palatului de oaspeți" au fost arborate drapele românești și libiene, care încadrează un mare portret al tovarășului Nicolae Ceaușescu. Militari în ținută de gală prezintă onorul. În salonul de onoare al reședinței, cei doi șefi de stat, împreună cu persoane oficiale române și libiene se întrețin cu cordialitate.

Marți la amiază, la Tripoli, la Palatul Revoluției, au început convorbirile oficiale între președintele Consiliului de Stat al Republicii Socialiste România, tovarășul Nicolae Ceaușescu, și președintele Consiliului Comandamentului Revoluției, Moamer El Geddafi.

Au fost abordate probleme ale dezvoltării pe multiple planuri a relațiilor dintre cele două țări, precum și unele probleme actuale ale vieții internaționale.

Convorbirile dintre cei doi șefi de stat au continuat apoi în biroul de lucru al președintelui El Geddafi.

Convorbirile s-au desfășurat într-o atmosferă de caldă cordialitate și prietenie.

PROLETARI DIN TOATE ȚĂRILE, UNIȚI-VĂ!

Sportul

ZIAR AL CONSILIULUI NAȚIONAL PENTRU EDUCAȚIE FIZICĂ ȘI SPORT

ANUL XXX — Nr. 7682 | 4 PAGINI 30 BANI | Miercuri 13 februarie 1974

ÎN DERBYUL BASCHETULUI FEMININ

POLITEHNICA A ÎNTRECUT VOINȚA CU 79-72

O DISPUTĂ SPECTACULOASĂ, ATRACTIVĂ

Derbyul baschetului feminin, meciul Politehnica — Voința București, desfășurat — ieri seară — în sala Floreasca, a avut un debut furtunos. Intercepțiile, contraatacurile și aruncările precise de la semidistanță s-au succedat fază de fază, spre satisfacția publicului căruia i se promitea un spectacol de gală. Ca evoluție, scorul a fost, la început, favorabil baschetbalistelor de la Voința, în dreptul cărora tabela electronică indica 9—2 (min. 3) și 20—15 (min. 8). Dar, treptat, aruncările la coș devin nesigure, iar numărul recuperărilor tot mai mic, ambele elemente fiind pînă în această perioadă baza jocului Voinței. În schimb, campioanele capătă tot mai multă încredere și evoluează mai dezinvolt. Drept urmare, după trei egaluri (21—21, 23—23 și 24—24), Politehnica s-a desprins și a acumulat, pînă la sfîrșitul reprizei, un avans de 11 puncte: 45—34.

La reluare, era de așteptat o revenire din partea cooperatoarelor. Dar nu a fost așa. Dimpotrivă, inițiativa a aparținut tot studentelor, care au obținut — la un moment dat — un avantaj de 21 de puncte: 66—45! Și, din nou ceva neașteptat. Tocmai cînd se credea că Voința a depus armele, a intervenit un puternic reviriment al acesteia, dublat de o exagerată relaxare a Politehnicii. Neiertătoare, tabela de scor a ilustrat în numai două minute schimbările petrecute pe teren: de la 66—45 în min. 29, se ajunge la 70—66 în min. 38! Un efort apreciabil din partea sportivelor de la Voința, dar destul de tardiv, deoarece „zestrea" adversarelor recuperărilor tot mai mare. Oricum, pentru public a fost un meci atractiv, aplaudat deseori la scenă deschisă și încheiat cu scorul de 79—72 (45—34) în favoarea Politehnicii.

Au înscris **Ciocan** 26, **Szabados** 23, **Savu** 17, **Taflan** 6, **Demetrescu** 4, **Pruncu** 3 pentru Politehnica, respectiv **L. Rădulescu** 17, **Andreescu** 17, **T. Rădulescu** 16, **Fierlinger** 11, **Ionaș** 7, **Simionescu** 4. Au arbitrat foarte bine **N. Iliescu** și **A. Atanasescu**.

D. STANCULESCU

Excelentă ieri, Szabados a pătruns printre Fierlinger și L. Rădulescu și aruncă la coș.

JUNIORII de azi, PERFORMERII de mîine

- PUTEM VORBI DESPRE UN REVIRIMENT ÎN ACTIVITATEA COPIILOR ȘI JUNIORILOR ÎN SCHIUL ALPIN?
- CU O ECHIPĂ DE JUNIORI ÎN DIVIZIA A LA LUPTE!
- DE LA VOLEIUL DE MASĂ, ÎN ȘCOLI, LA CEL DE PERFORMANȚĂ
- ALTE ARTICOLE PRIVIND ACTIVITATEA JUNIORILOR ATLEȚI, BOXERI, CĂLĂREȚI ȘI A MINIBASCHETBALIȘTILOR

Citiți, în pagina a II-a, articole, reportaje și interviuri legate de problemele actuale și majore ale juniorilor, viitorii mari performeri ai țării noastre.

BIROUL F.R. ATLETISM A ANALIZAT STADIUL PREGĂTIRII PENTRU J.O.

ATMOSFERĂ PROPICE PENTRU ANTRENAMENTE DE CALITATE ȘI REZULTATE DE VALOARE

- *Atleți nominalizați în patru grupe valorice, pentru care se cere aceeași atenție exigentă*
- *Obiectivele etapei actuale au fost îndeplinite*

În stilul de lucru al biroului Federației noastre de atletism figurează, de mai multă vreme, metoda de a analiza periodic stadiul de pregătire a atleților fruntași, modul în care se desfășoară activitatea la nivelul loturilor republicane și al secțiilor principalelor cluburi sportive, situația îndeplinirii obiectivelor de performanță pe care și le-a propus fiecare dintre componenții lotului, în special a celui olimpic.

După cum se știe, potrivit Programului de pregătire olimpică elaborat de C.N.E.F.S. și de Comitetul Olimpic Român, Federația de atletism a inclus în pregătirea pentru Jocurile Olimpice de la Montreal un număr mai mare de atleți și atlete, sportivi consacrați dar și juniori talentați, cu perspectivă de progres. În funcție de rezultatele înregistrate de aceștia în decursul sezonului competițional al anului trecut, anul de debut al unui nou ciclu olimpic, atleții nominalizați au fost repartizați în patru categorii valorice, pretențiile cele mai mari fiind, evident, pentru cei din grupele A și B.

Acestor sportivi le-au fost puse la dispoziție condiții de pregătire potrivit cerințelor, antrenamentele fiind conduse de cîțiva dintre cei mai merituoși specialiști ai atletismului nostru, de medici competenți.

La ultima ședință a biroului F.R.A. cei trei antrenori federali care răspund direct de coordonarea pregătirilor: **Gheorghe Zimbreșteanu** (aruncări și probe combinate), **Eveline Ghimpu** (sprint, garduri și sărituri), **Nicolae Mărășescu** (semifond, fond și marș) au prezentat biroului, informări detaliate asupra modului în care se desfășoară antrenamentele în vederea importantelor concursuri ale sezonului 1974, dominat în principal de cea de a XI-a ediție a campionatelor europene de atletism de la Roma.

Concluziile generale reieșite din cele trei informări sînt: **● marea majoritate a componenților lotului olimpic lărgit dețin o stare bună de sănătate care le permite să desfășoare un lucru de calitate, la nivelul de intensitate și volum planificat ● Obiectivele propuse pentru actuala etapă a pregătirilor au fost atinse la parametri stabiliți de către cei mai mulți dintre sportivi, toți atleții, fără excepție, angrenîndu-se într-o activitate laborioasă plină de răspundere ● Antrenorii participă intens la menținerea acestui climat de exigență pentru o muncă deosebită ● Medicii au constatat că există o bună stare de adaptare la efort ● Cei mai mulți dintre sportivi au obținut indici ridicați la trecerea normelor de control etc.**

Sînt desigur cîteva constatări în măsură să ne bucure, mai ales că în primul an al ciclului olimpic pregătirea atleților n-a atins nivelul solicitărilor pentru obținerea unor performanțe competitive pe plan internațional, atletismul fiind — cu unele excepții — apreciat ca nesatisfăcător.

Evident, așa cum a reieșit din informările prezentate, chiar și acum mai există unele lipsuri, unele probleme de natură organizatorică încă nerezolvate, care se cer grabnic a fi soluționate, astfel ca întreaga activitate de pregătire a fruntașilor atletismului nostru să se desfășoare în cele mai bune condiții. Dar mai este ceva. După cum am spus, în vederile F.R.A. se află patru grupe valorice de atleți. Dacă la cei din primele două treburile merg destul de bine, ce se întîmplă însă cu sportivii nominalizați în grupele C și D? Și cu aceștia se cheltuiesc sume importante pentru pregătire și de aceea exigența antrenorilor trebuie să nu-i ocolească în tot ceea ce se întreprinde, pentru că de creșterea rezultatelor acestora depinde, în bună măsură,

Romeo VILARA

(Continuare în pag. a 4-a)

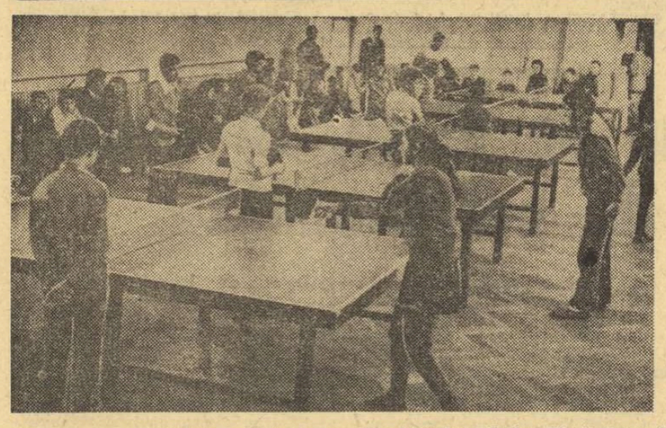

Pe șase mese instalate în sala de sport a Liceului „Tudor Vladimirescu" din Capitală s-au desfășurat întrecerile de ping-pong din cadrul sectorului 7

Foto: I. MIHĂICĂ

„CUPA TINERETULUI"

Continuă întrecerile dinaintea finalelor ediției de iarnă

HAȚEG: PROFITÎND DE ZĂPADĂ...

...la Hațeg s-au desfășurat întrecerile de săniuțe și schi contînd pentru faza pe oraș a „Cupei tineretului". Învingători — H. Ghenan și Angelica Petrescu (6—10 ani), P. Sebestien și Dana Gladovschi (11—14 ani) și Gh. Andriș (15—19 ani) la săniuțe, Ed. Birlea (6—10 ani), Al. Gergely (11—14 ani), N. Cîndea (15—19 ani) și D. Ilioni (20—30 ani) la schi.

Nicu SBUCHEA, corespondent

PETROȘANI: SPORTIVII DE PE VALEA JIULUI ÎN ÎNTRECERE

În masivul Paring, pe pîrtiile Slima, au fost programate întrecerile pentru faza județeană a „Cupei tineretului" la schi și săniuțe.

Cîștigători: săniuțe, 11—14 ani, Maria Negru (Brad) și M. Popescu (Vulcan); **15—19 ani,** Elena Pană (Petroșani) și C. Vîlcu (Vulcan). **Schi fond, 11—14 ani** — Edit Gongola (Petrila) și A. Popescu (Petroșani), **15—19 ani** — Venera Ungureanu (Lupeni) și D. Keleș (Petroșani). **Slalom, 15—19 ani:** I. Huda (Lupeni).

St. BĂLOI, corespondent

DISPUTE VII PE PATINOARUL DIN CLUJ

220 de participanți, reprezentînd școlile generale și liceele din Cluj s-au întrecut, sîmbătă și duminică, pe gheața patinoarului natural din Parcul orașului în cadrul etapei municipale a „Cupei tineretului" la patinaj viteză.

Ajutați de un timp favorabil și mobilizați de dorința obținerii unui loc pe podium, care să le asigure participarea în etapa pe județ, concurenții au luptat cu ardoare pentru a parcurge distanțele în timpi cît mai buni. Intenția le-a reușit pe deplin următorilor: **Adriana Buzilă** și **Lazlo Attila** (ambii de la Liceul 7) — cat. 6—10 ani; **Rodica Tănase** (șc. gen. 1) și **Călin Litvin** (Lic. 5) — cat. 11—14 ani.

Ng. D.

ACTIVITATE INTENSĂ ÎN MUNICIPIUL GIURGIU

În cele două luni — decembrie 1973 și ianuarie 1974 — activitatea de masă din cadrul „Cupei tineretului" a cunoscut cote înalte, în municipiul Giurgiu și în comunele din jur. De la faza pe străzi și pe zone, la șah și tenis de masă s-a ajuns la etapa pe municipiu, la care au participat un mare număr de tineri între 19 și 30 de ani. Locul I la tenis de masă a fost cucerit de **Elena Cosmuță**, iar la băieți de **Cornel Dumitrache**, ambii de la asociația sportivă „Olimpia" Giurgiu.

Întrecerile la categoria școlilor generale și a liceelor (grupa 11—14 ani) s-au terminat cu victoria elevilor **Ujeniuc Marion** (Școala nr. 5) și **Dinoci Ionela** (Școala nr. 2). Au participat 8 școli generale, 3 licee de cultură generală, 3 școli profesionale și 8 asociații sportive (șase din întreg

(Continuare în pag. a 3-a)

Atragerea tineretului la oină trebuie intensificată

PE MARGINEA PLENAREI COMITETULUI F.R. OINĂ

Oina — sportul nostru național — a înregistrat în anul 1973 cîteva succese deosebite pe planul atragerii unui număr sporit de copii și tineri în practicarea acestei discipline. Oina are toate condițiile necesare pentru a deveni cu adevărat un sport de masă.

Este un fapt îmbucurător că recenta Plenară a Comitetului Federației române de oină și-a axat lucrările pe această idee, darea de seamă prezentată și discuțiile ce au avut loc, confirmînd că realizările anului trecut pot fi o bună bază de plecare pentru activitatea viitoare. **Așa cum se indică în Hotărîrea Plenarei C. C. al P.C.R. din 28 februarie — 2 martie 1973 — atragerea sătenilor, elevilor, studenților, tinerilor muncitori și funcționari la sportul oinei se intensifică pe zi ce trece.** Existența în multe comune și sate a unor echipe (116 în județul Olt, 62 în județul Constanța, 32 în județul Neamț etc.) care în ultimul timp s-au întrecut în competiții amicale, a mărit popularitatea acestui sport.

Colegiile de antrenori, cele de arbitri și comisiile județene formate din entuziaști activiști obștești, foarte mulți dintre ei foști jucători, au contribuit în mare măsură la obținerea acestor rezultate.

Pe lîngă echipele care își dispută de mulți ani întîietatea în campionatul republican, în **„Cupa României"**, în **„Cupa U.G.S.R."**, precum și în alte competiții devenite de acum tradiționale, au fost înființate echipe noi, tinere, ai căror componenți sînt elevi de la școlile generale — în special — dar și de la licee și întreprinderi.

Plenara Comitetului federal (darea de seamă, precum și discuțiile) a evidențiat că sînt create condiții pentru ca pe viitor activitatea oinei să se intensifice și mai mult.

Cei care au luat cuvîntul pe marginea materialelor expuse au făcut referiri la necesitatea ca oina să capete un mai accentuat caracter de masă. **Titus Deac**, șeful secției sporturism la C.C. al U.T.C. a subliniat că U.T.C. va sprijini mai mult dezvoltarea sportului oinei în vederea măririi numărului de practicanți și de echipe, în special, în localitățile rurale și a propus măsuri concrete.

Aurel Encuțescu, decanul Facultă-

(Continuare în pag. a 3-a)

„CUPA 16 FEBRUARIE" LA TENIS ÎN PLINĂ DESFĂȘURARE

Continuă întrecerile competiției de tenis dotate cu „Cupa 16 Februarie". În întrecerea fetelor, surprizele continuă! **Lucia Romanov** (Cutezătorii), o junioară în vîrstă de 15 ani, după ce a eliminat-o în turul II pe Mariana Nunweiller (una dintre favorite), și-a continuat seria victoriilor, trecînd în „sferturi" de altă favorită, Mariana Hadgiu.

Rezultate: Lucia Romanov — Mariana Nunweiller (Dinamo București) 6—4, 6—2; Lucia Romanov — Mariana Hadgiu (Progresul) 6—1, 7—6.

Rezultate, turul II băieți: Traian Marcu (Dinamo Brașov) — Octavian Vîlcioiu (Dinamo Brașov) 6—7, 6—2, 6—2; Mihai Russu (C.S.U. Construcții) — T. Frunză (Progresul) 6—3, 6—4; Bebe Almăjan (Dinamo București) — Adrian Roșianu (Steaua) 6—2, 6—1; Viorel Marcu (Dinamo București) — Sorin Orășanu (T.C.B.) 6—7, 6—0, 6—3; **turul II, fete:** Mihaela Dumitriu (Steaua) — Maria Romanov (Cutezătorii) 6—3, 6—3; **„sferturi":** Adriana Caraiosifoglu (Steaua) — Florica Butoi (C.S.U. Construcții) 6—2, 7—5. Întrecerile continuă în sala 23 August, începînd de la ora 9.

DINAMOVIȘTII S-AU PREZENTAT BINE LA HAGA... DAR AU DATORIA SĂ SE COMPORTE ȘI MAI BINE LA PARIS!

MARGINALII LA TURNEUL SEMIFINAL AL C.C.E. LA VOLEI MASCULIN

Voleibaliștii clubului Dinamo, care au cîștigat duminică seara turneul semifinal al Cupei campionilor europeni de la Haga, au lăsat o bună impresie publicului olandez, prin jocurile de bună calitate realizate în cele trei zile de competiție.

Obținerea calificării în turneul final de la Paris, pentru care adresăm dinamoviștilor sincere felicitări, a fost, poate mai clar ca oricînd, rodul efortului întregului lot, al dăruirii și dorinței ferme ce i-a animat pe jucători pentru a cîștiga dificilele meciuri, rodul ambiției cu care au luptat băieții noștri pentru fiecare minge, pentru fiecare punct. Firește, cel mai important succes l-au obținut chiar în prima zi, în fața studenților polonezi de la A.Z.S. Olsztyn. Soarta acestui meci (și poate a calificării) a fost decisă într-un set maraton, al treilea, în care bucureștenii au făcut proba capacității lor de ripostă în situații decisive, proba unității de voință.

O altă dovadă a performanțelor care stau în putința voleibaliștilor de la Dinamo a fost făcută și în partida susținută cu campioana Olandei, Blokkeer, în fața căreia românii au fost capabili să treacă peste handicapul celor două seturi pierdute la început și al evoluției pe terenul adversarei. Meciul cu Ujpesti Dozsa Budapesta a constituit, la rîndul său un examen de mobilizare totală din partea dinamoviștilor. Am putea desprinde, deci, concluzia, că posibilitățile de care dispun campionii noștri depind în bună măsură de concentrarea lor în joc, de mobilizarea în teren, prin care își pot valorifica mai bine atuurile tehnico-tactice.

Randamentul cel mai ridicat, ne spunea antrenorul dinamoviștilor, **George Eremia**, l-a avut echipa sa în atac, unde, deși nu au fost aplicate decît sporadic combinațiile tactice ce stau la îndemîna alb-roșilor, s-a observat o eficacitate mai mare datorită forței în lovituri. De altfel, la predominantul joc simplu, meritele în atac capătă o dimensiune aparte. Poate că tocmai de aceea au ieșit în evidență mai pregnant trăgătorii **(Schreiber, Udișteanu, Dumănoiu,** îndeosebi) și mai puțin ridicătorii. Bine s-a comportat și apărarea (cu mențiuni speciale pentru Schreiber) care, în fața unor formații ce preferă jocul combinativ, s-a descurcat destul de bine.

De remarcat că, în acest dificil examen, tinerii introduși în anumite perioade în teren s-au achitat onorabil de sarcini, justificînd încrederea acordată de antrenor. Acesta ne-a declarat că, în ansamblu, este mulțumit de comportarea întregii echipe, dar că pentru o evoluție la nivel superior — așa cum va cere turneul final de la Paris, unde vor mai fi prezente alături de **Dinamo** și **Blokkeer** două echipe renumite pentru valoarea lor: **T.S.K.A. Moscova** și **S.C. Leipzig**, Dinamo va trebui să valorifice la maximum întregul timp rămas la dispoziție, atît pentru unele acumulări de ordin fizic, cît și — cu deosebire — pentru punerea la punct a ansamblului. Este neapărat necesar acest lucru, dat fiind faptul că îmbunătățirea tacticii de joc, un grad înalt de omogenizare a sextetului sînt condiții sine qua non în ducerea luptei pentru cucerirea trofeului. Felicitînd încă o dată pe dinamoviști pentru rezultatele din Olanda, ne exprimăm speranța că ei vor prilejui iubitorilor voleiului noi satisfacții în primele zile ale lui martie, cînd vor evolua în sala Pierre de Coubertin.

Aurelian BREBEANU

William Schreiber, *căpitanul echipei Dinamo*

Cum am cîștigat, cum am pierdut!

SPORTIVII DESPRE EI ÎNȘIȘI, DESPRE VICTORIILE ȘI ÎNFRÎNGERILE LOR

Ca în fiecare săptămînă vă prezentăm opiniile cîtorva dintre protagoniștii manifestărilor sportive de la sfîrșitul săptămînii trecute. Cum a sărit Viorica Viscopoleanu 6,44 m, de ce a cîștigat Dinamo, cum a pierdut Steaua derby-ul baschetbalistic, veți afla chiar din gura celor care s-au aflat în focul luptei...

ATLETISM

VIORICA VISCOPOLEANU (Steaua):

„TOTUL DECURGE CONFORM GRAFICULUI..."

În cadrul „Cupei de cristal", fosta campioană olimpică și recordmană mondială la săritura în lungime, Viorica Viscopoleanu, a cîștigat proba cu o performanță foarte bună, 6,44 m, învingînd-o pe redutabila Margrit Olfert (R. D. Germană):

„Cupa de cristal" a fost cel de-al doilea concurs al sezonului la care am participat. Cu o săptămînă în urmă, la Berlin, sărisem 6,30 m, exact cît este standardul fixat de Federația Internațională pentru participarea la „europenele" de la Göteborg. Acum îmi propusesem 6,40 m, adică norma stabilită de federația noastră. Sînt mulțumită de rezultat, însă mai mult decît acest 6,44 m mă bucură constanța săriturilor. Din cele patru încercări valabile, două au

(Continuare în pag. a 3-a)

BASCHET

DAN NICULESCU (Dinamo):

„Individualitățile s-au subordonat jocului de echipă"

Sîmbătă seara a avut loc a doua manșă a pasionantei dispute pentru titlul de campioană dintre echipele masculine de baschet **Dinamo** și **Steaua**, încheiată, din nou, cu victoria dinamoviștilor. La încheierea meciului am solicitat părerea lui **Dan Niculescu** (o tînără speranță a baschetului nostru care a făcut o repriză, cea secundă, remarcabilă) și a lui **Alin Savu**.

DAN NICULESCU (Dinamo): „Fiecare echipă, avînd în componență numeroși jucători foarte

(Continuare în pag. a 3-a)

JUNIORII de azi PERFORMERII de mîine

JUNIORII. O problemă născută odată cu sportul de performanță. Dar, trebuie precizat, devenită tot mai profundă, solicitînd din ce în ce mai mult atenția factorilor de răspundere ai unităților sportive. Selecția, primele noțiuni de tehnică, angrenarea treptată în procesul propriu-zis de instruire, învingerea obstacolelor firești create de sporirea dificultății lecțiilor de antrenament, testele, primele întreceri amicale și apoi oficiale, primele satisfacții (dar și cele dintîi dezamăgiri), onoarea de a fi promovat în lotul național, țelul marilor performanțe. Iată tot atîtea trepte pe care juniorul le pășește de cînd profesorul de educație fizică sau antrenorul l-a ales să facă parte din marea familie a sportivilor de performanță.

Desigur, în tot acest răstimp se ivesc o sumedenie de probleme, de complicații. Dar antrenorii știu să-și facă datoria, să insiste, să facă apel la întreaga lor capacitate de pedagogi. Ne-am convins de acest lucru la mai multe discipline sportive, unde preocuparea pentru schimbul de mîine este pregnantă și permanentă. Articolele cuprinse în această pagină ilustrează tocmai atenția cu care sînt priviți juniorii, frămîntările cluburilor, ale asociațiilor, școlilor sportive, federațiilor, pentru ca juniorul — această floare delicată — să ajungă un mare sportiv, un cetățean desăvîrșit al patriei noastre.

Cei din rîndul cărora se vor ridica viitorii candidați la titlurile balcanice, mondiale și olimpice, antrenorii lor, munca acestora, iată subiectul acestei pagini ilustrative asupra grijii față de juniori.

CU O ECHIPĂ DE JUNIORI ÎN DIVIZIA A DE LUPTE!

Despre performanțele sportivilor români s-a scris în repetate rînduri, cu mîndrie, și pe bună dreptate. Dar, din păcate, acea muncă migăloasă de depistare și instruire a tinerelor talente trece adesea neobservată. Creșterea și instruirea juniorilor reprezintă o activitate de o deosebită importanță, de priceperea și corectitudinea cu care ea este efectuată depinzînd în mare măsură performanțele viitoare ale sportivilor. În cele ce urmează ne-am propus să prezentăm cîteva exemple pozitive în această direcție, antrenori care își îndeplinesc cu pasiune obligațiile profesionale, care-și iubesc meseria aleasă.

Începînd din anul 1973, Ploieștiul este și el reprezentat în prima divizie de lupte libere a țării. Performanța de a activa în campionatul celor mai bune echipe din țară a fost realizată de secția de lupte a clubului Petrolul. Pînă aici, nimic deosebit. Numai că, dacă amintim condițiile în care s-a ajuns ca această tînără, secție să activeze în prima divizie, nu vom putea să nu evidențiem munca deosebit de rodnică a unui tînăr antrenor **Ion RADU.**

În anul 1969, Ion Radu mai era încă sportiv activ. În același an, odată cu obținerea calificării de antrenor (categoria a V-a), el a pornit hotărît să alcătuiască o secție puternică de lupte libere și, în acest scop, a selecționat un număr de 30 — 40 elevi din școlile profesionale și generale cu care a început activitatea. Au urmat luni de zile de muncă intensă, timp în care a transmis tinerilor săi elevi primele noțiuni de tehnică, dar în care n-a neglijat nici pregătirea fizică generală a juniorilor, axată pe dezvoltarea calităților motrice de bază.

Anul următor, tînărul antrenor a început să-și selecționeze elevii din rîndul copiilor din școlile generale, sesizînd capacitatea creșcută de însușire a diferitelor procedee tehnice a acestora. Sprijinit de conducerea clubului și găsind înțelegerea unor directori de școli, în rîndul cărora trebuie amintită tov. **Sabina Enescu** (Șc. gen. nr. 16), Ion Radu a reușit să-și formeze un nucleu de elemente talentate, care au început să aspire la performanțe.

Curînd, speranțele acestui inimos și priceput antrenor au început să fie confirmate de cei mai iscusiți elevi ai săi, **Florin Arsene, Marian Dumitrescu** și **Dumitru Vasilescu** au ocupat locuri fruntașe în campionatele juniorilor, iar anul trecut au devenit campioni naționali, impresionîndu-i pe specialiști prin acuratețea execuțiilor procedeelor tehnice și prin calitățile de care dispun. **Arsene** a și fost selecționat în lotul național de tineret, fiind vizat și pentru J.O. din 1976. Dar numărul sportivilor talentați crescuți de tînărul antrenor (în decurs de numai patru ani de cînd practică această profesie) nu se rezumă doar la cei trei amintiți. Elevii săi au cucerit în ultimii ani un număr de opt titluri de campioni naționali de juniori, nume ca **Ion Sandu, Grigore Ciobanu, Constantin Soare** fiind cunoscute specialiștilor. O altă promoție, din care Ion Radu ni i-a recomandat pe **Constantin Bratu, Adrian Vlăsceanu, Dan Stoica, Constantin Munteanu,** bate la porțile afirmării. Cu acești tineri, și cu alții ca ei, instruiți în ultimii 3—4 ani, antrenorul ploieștean a reușit să-și promoveze echipa în divizia A, alături de cele mai bune formații de „libere" din țară. Petrolul Ploiești este, credem, cea mai tînără echipă ce activează în campionat. Isprava calificării în divizie a fost realizată de tinerii luptători ploieșteni atunci cînd majoritatea lor erau încă juniori mici. Cei mai mulți dintre componenții echipei Petrolul vor participa abia în acest an la campionatele republicane ale juniorilor mari.

„Anul viitor mulți dintre ei vor pleca militari — ne-a spus tînărul antrenor ploieștean — și-mi vor descompleta formația. Dar, nu-i nimic. Am alții. Din cei 38 de juniori legitimați, plus cei care mai vin, refac eu echipa".

Mihai TRANCA

„Cupa Federației" la minibaschet a cunoscut succese la finalele pe zonă

Tradiționala competiție de minibaschet „Cupa federației" și-a încheiat și ultima fază, cea a finalelor pe zone. Ca de obicei, orașele care au găzduit întrecerile au transformat competiția într-un adevărat festival minibaschetbalistic. Pavoazarea sărbătorească, concursurile de desene și poezii, disputa sportivă în sine, darurile cu care au fost răsplătiți micuții practicanți ai baschetului (cupe, diplome, material și echipament sportiv), toate acestea au creat o atmosferă entuziastă, care a contribuit din plin la succesul „Cupei federației".

Între două meciuri, ne relaxăm aplaudînd, încurajîndu-ne colegii de școală și de minibaschet
Foto : Dragoș NEAGU

Firește, nu putem omite aspectul pur sportiv al competiției. Ca și la Suceava (unde s-a desfășurat, în primăvară, Festivalul național de minibaschet), s-a constatat că profesorii de educație fizică-antrenori s-au preocupat intens de atragerea elevilor de 8—10 ani spre practicarea continuă și în mod organizat a jocului de baschet și de selectarea celor mai dotați dintre aceștia, în scopul alcătuirii formațiilor celor de 10—12 ani. Ca atare, dacă la cei mai mici baschetbaliști spectacolul a fost creat doar de entuziasmul copiilor, la categoria celor „mari" publicul a putut urmări mulți jucători cu talie promițătoare și avînd cunoștințe tehnico-tactice destul de avansate pentru vîrsta lor. Desigur, actualul stadiu de pregătire este încă mai puțin pretențios și, de fapt, de abia de acum înainte începe greul pentru profesori, dar mai ales pentru elevi.

★ ★ ★

Iată, acum, clasamentele finale lor pe zonă :

GHEORGHIENI — fete cat. a II-a : 1. Șc. sp. I Brașov, 2. Șc. sp. Gheorghieni, 3. Șc. gen. nr. 1 Alexandria, 4. Șc. sp. II Brașov. S-au evidențiat : Livia Lupu, Sanda Turcu, Mihaela Nicula, Tamara Glimeanu, Sorina Lambrino, Gabriela Precup, Mihaela Pănescu.

BRAȘOV — fete cat. I : 1. Șc. sp. Brașov, 2. Șc. sp. Bacău, 3. Șc. sp. Gheorghieni, 4. Șc. sp. Mediaș; **băieți cat. a II-a :** Șc. sp. Suceava, 2. Șc. sp. Brașov, 3. Șc. sp. Buzău.

SATU MARE — băieți cat. I : 1. Șc. sp. Satu Mare, 2. Șc. sp. Oradea, 3. Șc. sp. Tg. Mureș, 4. Casa pionierilor Cluj. 5. Șc. sp. Timișoara; **fete cat. I :** Șc. sp. Satu Mare, 2. Șc. sp. Oradea, 3. Șc. sp. Timișoara. Evidențieri : S. Aldea, M. Dănilă.

CONSTANȚA — băieți cat. I : 1. Casa pionierilor Constanța, 2. Farul Constanța, 3. Șc. sp. Constanța, 4. Șc. sp. Brăila; **fete cat. I : 1.** Șc. sp. Galați, 2. Șc. gen. nr. 8 Călărași, 3. Șc. sp. Constanța, 4. Lic. nr. 4 Galați, 5. Șc. gen. nr. 7 Feteși. Evidențieri ! L. Filip, C. Hagiu, G. Radu, N. Nicolae, M. Ciocan, M. Popescu la fete, V. Groza, D. Dalan, C. Moldovan, N. Girțu, L. Roșca, C. Vlad, V. Dediițoiu, I. Straton la băieți.

PITEȘTI — băieți cat. I : 1. Șc. sp. Tulcea, 2. Șc. sp. Timișoara, 3. Șc. sp. Brașov, 4. Șc. gen. nr. 2 Roșiorii de Vede, 5. Șc. sp. Pitești, 6. Șc. sp. Deva; **fete cat. I : 1.** Șc. sp. Pitești, 2. Șc. sp. Deva, 3. Lic. nr. 2 Caransebeș, 4. Șc. gen. nr. 2 Roșiorii de Vede, 5. Șc. sp. Giurgiu.

BOTOȘANI — băieți cat. I : 1. Șc. sp. Botoșani, 2. Șc. sp. Bacău, 3. Șc. sp. Suceava.

BUCUREȘTI — fete cat. I : Voinicelul, **cat. a II-a :** Șc. sp. nr. 2; **băieți cat. I și cat. a II-a :** Șc. sp. nr. 2.

PUTEM VORBI DE UN REVIRIMENT ÎN ACTIVITATEA COPIILOR ȘI JUNIORILOR ÎN SCHIUL ALPIN ?

Ne aflăm la mijlocul sezonului de schi. Avem, deci, un bun prilej de trecere în revistă a activității copiilor și juniorilor, la capătul unei importante etape de instruire-antrenament și participare la o serie de competiții de nivel republican (în care a fost angrenat aproape întregul potențial competitor de care dispunem), înaintea Jocurilor balcanice și Cupei Prietenia. Ce aspecte mai importante se desprind ?

Apariția unor nuclee de performanță în diferite puncte ale țării, revitalizînd centre cu tradiție în trecut, impunînd altele. Este meritul unei noi generații de antrenori — profesori care lucrează cu multă pasiune : la C.S.C. Baia Mare — A. Görog, la Șc. sp. Vatra Dornei — Alex. Miron, la Șc. sp. Miercurea Ciuc — Fr. Bonis și A. Csila, la Șc. sp. Petroșani — E. Peterffi și alții. Fără a dispune de condiții deosebite de pregătire (pîrtii apropiate mai dificile, mijloace mecanice etc.), aceste unități își subliniază prezența cu multă personalitate, impunînd de pe acum o ținută, reliefată în evoluția tehnică și comportamentul sportivilor.

Consolidarea unor unități orientate exclusiv spre performanță (Liceul de schi — Predeal, Șc. sp. Brașovia, Dinamo Brașov, C.S.O. Sinaia), sporirea grijii acordate de altele (A.S.A. Brașov, Șc. sp. Brașov, Centrul Viitorul Brașov, Centrul Furnica Sinaia) pregătirii timpurii a copiilor. Și aici activează cu pricepere antrenori și profesori ca : M. Bucur, C. Tăbăraș, Gh. Bălan, C. Bîrsan, Gh. Roșculeț, C. Cișmașu, L. Predeleanu, Elena Neagoe, I. Bogdan, A. Juncu, Gh. Cristoloveanu, I. Oprea, Gh. Sulică și alții.

O mai mare mobilitate în angrenarea copiilor și juniorilor de pe întreg cuprinsul țării în activitatea competițională centrală, permanentul contact cu cei mai valoroși schiori, schimbul de experiență și colaborare între antrenori, asigurîndu-se, astfel, nu numai o concepție unitară asupra pregătirii, ci și fermentul și, în același timp, liantul atît de necesar unei munci colective de perspectivă.

Un progres vizibil în organizarea și desfășurarea activității competiționale. În acest context, subliniem dispersarea competițiilor mai importante în diferite centre montane ale țării și organizarea de sine stătătoare a întrecerilor de copii și juniori, sporirea dificultăților de concurs.

Ioan Cavași, o speranță a schiului nostru alpin
Foto : N. DRAGOȘ

Avalanșa copiilor și juniorilor la startul concursurilor din acest sezon este impresionantă. La „Cupa Brașovia", „Cupa Predeal", „Cupa Speranțelor", „Cupa Liceului de schi Predeal" numărul participanților a depășit de fiecare dată cifra de 160 de sportivi, obligînd corpul de arbitri la 5—6 ore de activitate neîntreruptă. Nu atît numărul mare de participanți merită o subliniere, cît — mai ales — prezența mai selectivă, atestînd o creștere valorică.

Cu toată penuria de zăpadă și aspectul frămîntat al terenului (care au sporit dificultățile întrecerilor), organizatorii nu au ezitat să monteze manșe duble la slalom urias, 50—60 de porți la slalom de manșă, chiar o cursă de coborîre la copii (Sinaia).

Echilibrarea valorică între cei mai buni juniori ai țării și seniori ; o instruire mai organizată, un antrenament mai intensiv.

Pe ce potențial ne bazăm ?

Este desigur prematur să ierarhizăm valorile, deoarece am nemulțumi pe mulți tineri aflați în plină formare. Totuși, dorim să numim cîteva elemente capabile de mari performanțe. La fete : N. Degeratu, D. Müler, A. Manole, A. Nițu ; la băieți : I. Cavași, St. Barbu, N. Boncu, N. Szabo, L. Szabo, N. Stinghie, O. Fast, L. Pall, C. Negutescu, I. Șerban, Gh. Ion, Gh. Farcaș, D. Frățilă, C. Portik și alții.

Este știut că un material de calitate (schiuri, legături, bocanci) ușurează și grăbește nu numai învățarea schiului, ci și accesul spre performanță. H. Bonnet spunea că este mai util să antrenezi un copil oarecare pe schiuri bune, decît un schior bun pe un material prost. Din păcate, se resimte lipsa bocancilor de competiție (mai ales pentru copii), legăturilor de tip „Securit", schiurilor mai ușoare. La nivelul juniorilor, numai o mică parte din sportivi beneficiază de un material de calitate. Se creează, astfel, încă din start o inechitate, mulți sportivi talentați neputîndu-se lupta de la egal cu privilegiații lor colegi. Pe cînd un material de cursă îndigen de calitate ?

A crescut nivelul tehnic al copiilor și juniorilor. Considerăm, totuși, necesar, ca în instruire și antrenament să capete o pondere mai mare elementele tehnicii de competiție, schiul cu temă, schiul în teren accidentat, schiul contratimp.

Pe plan intern, cei mai valoroși juniori au fost admiși să participe la cursele seniorilor, iar rezultatele lor au fost bune. Aceasta ne obligă să le acordăm mai multă încredere, oferindu-le posibilitatea de a fi mai des prezenți la startul competițiilor internaționale adecvate lor. Așa se procedează pretutindeni. Generația lui Cristea, Brenci, Vulpe, Munteanu, Văideanu s-ar fi afirmat mai plenar dacă prezența lor în arena internațională ar fi fost mai constantă de timpuriu, ca juniori.

prof. ION MATEI

DOUĂ FLORI...

Acum un deceniu și mai bine, Sorin Ioan era cel mai bun săritor de lungime și triplusalt al țării. Ani de-a rîndul el a deținut recordurile României în cele două probe, pînă cînd Mihai Simionescu-Calnicov (la lungime) și Șerban Ciochină (la triplusalt) au reușit să-i întrecă performanțele (7,14 m și 15,93 m), făcînd din ele documente de istorie.

Acum, Sorin Ioan este antrenor la școala sportivă Viitorul. Și, bineînțeles, îi învață pe elevii săi să sară. Lungime și triplusalt.

Cel mai bun dintre ei, Bedros Bedrosian, calcă din ce în ce mai apăsat pe urmele profesorului său. Anul trecut, la 18 ani (este născut în 1955), Bedrosian a sărit 15,47 m la triplusalt, performanță cu care a devenit recordmanul de juniori al țării.

Deși nu are antecedentele sportive ale lui Șerin, Nicolae Păcuraru este, la rîndul său, unul dintre cei mai apreciați tehnicieni de la Viitorul. Specialist tot în probele de sărituri, el își pune mari speranțe în Tudorel Vasile, un băiat zdravăn și ager, al cărui nume va deveni în scurtă vreme familiar iubitorilor atletismului. Tudorel este mai mic cu un an decît prietenul său Bedros, dar are deja o frumoasă carte de vizită. L-am văzut pentru prima dată în toamna lui '72 cînd reușea 6,68 m. Peste cîteva luni, în februarie 1973, cîștigă titlul de campion de sală al juniorilor mici, la Botoșani cu... 7,05 m. După o săptămînă, la București reușea 7,14 m, depășind cu doi centimetri recordul de sală al categoriei sale de vîrstă, record carer aparține lui Bedrosian. Apoi, vara, sărea succesiv 7,33 m și 7,39 m, devenind și recordman în aer liber al juniorilor II. Așadar, în mai puțin de un an Tudorel a progresat trei sferturi de metru...

I-am văzut pe cei doi săritori de la Viitorul în decembrie, în vacanța de iarnă, la Predeal, la pregătirea centralizată a lotului de juniori. Bedros neobișnuit de serios, de matur, pentru vîrsta lui ; Tudorel zburdalnic și pus pe șotii ; ambii la fel de harnici la antrenamente.

Și iată, a început sezonul de sală. Iar Bedrosian și Vasile, cei mai buni săritori juniori ai țării, au început și ei cursa spre rezultate cît mai bune, ambii obținînd cele mai bune performanțe ale lor pe teren acoperit : Bedrosian 7,40 m, Vasile 7,34 m. La recenta „Cupă de cristal", ambii au îmbunătățit recordurile de sală ale juniorilor : Vasile 7,44 la lungime, Bedrosian 15,22 la triplu salt.

Talentul și seriozitatea elevilor, priceperea celor doi profesori ne vor obliga, sîntem siguri, așteptăm — la mai mult decît aceste cîteva rînduri așternute acum.

V. M.

Peste 50 de boxeri juniori în sală la maestrul Petre Mihai

A intrat în tradiție ca unele localități ca Brăila, Galați, Craiova, Constanța, Cluj, Reșița să-și aibă mereu reprezentanți în loturile naționale de box ale țării. Îmi amintesc că, după campionatele europene de la Madrid, făceam constatarea că cei patru finaliști ce reprezentaseră țara noastră în competiția continentală (A. Mihai, A. Vasile, C. Cușov și A. Năstac) erau sportivi ce își însușiseră abecedarul boxului în Galați și Brăila.

La puțină vreme după înființarea clubului specializat, **Box Club Constructorul Galați,** am făcut o vizită la sala de antrenament condusă de maestrul **Petre Mihai,** cel ce le-a „pus mănușile" unor boxeri cu care România avea să se mîndrească, de talia lui **Dumitru Ciobotaru, Ilie Marinescu, Traian Tudora, Ilie Gheorghe, Ion Peicin, Mihai Pinzaru, Ștefan Cojan, Alec Năstac, Vasile Lehăduș, Sandu Tirilă** și mulți, foarte mulți alții.

Vechea sală din cartierul Țiglina era neîncăpătoare la ora vizitei noastre. Mai bine de 30 de tineri pugiliști, împărțiți pe grupe, se antrenau de zor, îndrumați de antrenorul Nicolae Dobre și noii instructori Constantin Cojocaru și Octavian Amăzăroaie. Ochiul experimentat al antrenorului emerit Petre Mihai supraveghea întreaga sală și, din cînd în cînd, glasul său bine cunoscut boxerilor gălățeni întrerupea activitatea pentru a corecta unele execuții greșite, ori pentru a da diferite indicații tehnico-tactice.

— **Cîți membri numără secția pe care o conduceți ?** — l-am întrebat pe antrenorul gălățean.

— Avem aproximativ 80 de boxeri legitimați. Dintre aceștia, mai puțin de 25 sînt seniori, din rîndul cărora alcătuim echipa în diferitele întîlniri internaționale pe care le susținem sau în „Cupa F.R. Box". Restul, mai mult de 50, sînt juniori. Spre aceștia se îndreaptă atenția noastră în mod special. Ei trebuie să învețe foarte bine primele noțiuni de box. De felul cum își însușesc abecedarul, depind viitoarele lor performanțe. Noi nu grăbim niciodată acest proces de învățare și nici nu-i îndreptăm spre alte sporturi pe cei ce nu dovedesc de la început calități deosebite pentru „arta nobilă". Experiența mea de peste 30 de ani m-a învățat că trebuie să ai multă răbdare cu juniorii. Iar antrenorul trebuie să se apropie cît mai mult de inimile copiilor. Numai astfel poți să-i cunoști bine și poți să-ți dai seama dacă au șanse să devină boxeri sau nu. Sînt unii copii care, din diferite motive, nu reușesc să-și dezvăluie calitățile foarte multă vreme, iar atunci cînd se produce „explozia", îi depășesc pe cei ce se arătaseră mai dotați decît ei. Acesta este motivul pentru care găsiți atîți de mulți juniori la noi în sală. Firește, nu toți acestia vor deveni sportivi de performanță. Talentele de certă valoare apar destul de rar. În această problemă, trebuie să recunoaștem, este nevoie și de puțină șansă. Dar, noi sîntem datori să „testăm" un număr cît mai mare de tineri pentru a putea descoperi talentele autentice și, de asemenea, să luăm toate măsurile posibile pentru ca acestea să nu se piardă din cauza unei instruiri necorespunzătoare. Cîțiva dintre tinerii pe care noi i-am selecționat încă din anii trecuți au și început să confirme. Dintre acestia notăm-i pe **Nicolae Stoicescu, Nistor Boșcu, Ghiocel Grozea, Nicolae Nicolaev, Steliică Popa, Mircea Constantin, Traian Iliescu, Ștefan Neti, Vasile Focaru.** Ultimul este extrem de dotat. Cînd își pune mănușile în mîini devine arțăt.

Numărul celor despre care cred că veți mai scrie la „Sportul" este mult mai mare, dar din motive pedagogice păstrez încă în taină numele lor. Trebuie să muncească dacă vor să se afirme în acest sport al curajului, inteligenței și bărbăției.

T. MIHAI

CINE VA PRELUA ȘTAFETA ?

Sîmbătă și duminică, sala din Botoșani va găzdui pentru a treia oară consecutiv campionatul republican pe teren acoperit al atleților juniori de categoria a II-a (băieți născuți în 1955—1958, fete în 1958—1959). Orașul moldovean își făurește o frumoasă tradiție în a primi, în fiecare iarnă, noi generații de atleți care bat la porțile performanței.

În 1972, revelațiile s-au numit **Carol Antal, Bedros Bedrosian, Adrian Calimente, Coculeana Bucătaru.** Anul trecut i-am remarcat aici pe **Doina Spînu, Tudorel Vasile, Doru Oprea.** Toți cei citați reprezintă autentice speranțe ale atletismului nostru, unii din ei depășind, în performanță, „standardul" categoriei lor de vîrstă.

Cine va prelua acum ștafeta ? Cele cîteva concursuri desfășurate în actualul sezon ne-au și arătat cîțiva candidați la șefia de promoție. Bucureșteanca **Mihaela Stoica** a îmbunătățit recordul național la 50 m garduri (7,5) apoi, la „Cupa de cristal" pe acela de la 60 mg (8,9). Brăileanca **Mihaela Șerban** a adăugat și ea un centimetru recordului la săritura în înălțime (1,68 m). **Maria Musteață** l-a egalat pe cel de la 60 m (7,6).

Ne va da concursul de la Botoșani răspunsul la întrebare ?

De la voleiul de masă, în școli, la cel de performanță

— Dialog cu prof. Ioan Șoacă —

Profesorul IOAN ȘOACĂ de la Școala sportivă nr. 2 București se numără astăzi printre cei mai inimoși descoperitori de talente în volei. Este motivul pentru care i-am cerut cîteva păreri despre unele aspecte ale muncii cu juniorii.

— Ca activist la baza performanței voleiului, ce ne-ați putea spune despre modul de organizare a activității școlarilor și în ce context se face canalizarea acestora spre performanță ?

— Se știe că voleiul este un sport cu mase de participanți mult mai mari decît alte discipline. Paradoxal, însă, el nu dispune de un număr suficient de participanți la nivel de sport de performanță. Acest număr mic se face simțit chiar de la nivelul începătorilor care constituie baza de masă a performanței. Firește, această treaptă nu trebuie confundată cu sportul de masă care are sarcini diferite. Se știe că ultimele precizări ale M.E.I. arată că, în școala de bază, activitatea profesorului trebuie îndreptată spre ridicarea potențialului biomotric al tuturor elevilor și spre crearea la ei a obișnuinței de a practica independent 1—2 ramuri sportive. Așadar, educația fizică și sportul de masă formează prima fază în procesul de pregătire a voleibaliștilor. Din rîndul acestor practicanți se alcătuiesc „echipele claselor", iar din aceste echipe se fac selecțiile pentru prima treaptă a voleiului de performanță. Dar să vedem cine se ocupă de baza de masă a performanței ? În privința aceasta, mi se pare că există multe confuzii care creează, firește, și neclarități în sfera responsabilităților față de rezultatele obținute de juniorii noștri în confruntările internaționale din ultimul timp. Mai mulți factori de pe traseul în scară al acestei activități își pasează responsabilitățile și se învinuiesc reciproc. Iată de ce, gîndesc că este timpul să se definească precis îndatoririle și partea fiecăruia de răspundere : ale școlilor generale cu profil sportiv (clasele speciale de volei), ale școlilor sportive, ale liceelor sportive, ale cluburilor și asociațiilor.

— Cum vedeți această repartizare de obligații și răspunderi ?

— După părerea mea, școlile de bază (cele din care trebuie să se facă selecții) au datoria să îndrume spre unitatea de profil teritorială toate acele elemente cu calități fizice și care dovedesc aptitudini pentru volei. Tot aceste unități trebuie să pună la dispoziția grupelor de începători, în afara orarului școlii, bazele lor sportive, pentru a permite pregătirea acestor grupe, întrucît bazele sportive ale unităților de profil sînt insuficiente (cluburi și asociații sportive) sau inexistente (unele școli sportive). Beneficiind însă de baza școlii sale, sau a uneia învecinate, elevul poate practica voleiul sub îndrumarea unui cadru specializat și fără a fi obligat să piardă mult timp cu deplasările. Între obligațiile școlilor de bază mai văd participarea acestora cu echipele lor în diverse competiții amicale (dacă nu participă în cele oficiale), să popularizeze în școală elementele de valoare îndreptate spre marea performanță. (De pildă, Școala generală nr. 26 din București a dat voleiului elemente care au devenit valoroase : Paula Cazangiu, Carmen Puiu, Doina Stoian, Ileana Teodorescu — preluate și lucrate de prof. S. Chiriță — Constantin Bădiță, Günther Enescu, Dragoș Varzaru — preluați de mine).

Acestea ar fi cîteva dintre obligațiile „bazei de selecție" față de unitățile de profil...

— Dar ale acestora din urmă față de primele ?

— Cluburile, asociațiile, liceele și școlile sportive care au echipe de volei în diviziile A, B și de juniori trebuie să aibă în pregătire cel puțin o grupă de începători care să figureze în competiții de minivolei sau de juniori II. În felul acesta, va exista obligatoriu în țară un număr mare de echipe formate din jucători pînă la 14 ani, echipe cu evident profil de performanță, cu program de pregătire pe tot timpul anului, asistate de personal specializat.

De asemenea, unitățile cu profil trebuie să asigure acest corp de specialiști, cu normă întreagă, care să lucreze cu 2—3 grupe, să solicite profesori din școlile de bază care se disting în pregătirea începătorilor sau chiar voluntari pasionați din rîndul jucătorilor cu experiență. Tot unităților cu profil le revine sarcina de a dota cu materiale și echipament grupele respective, de a le oferi, în limita posibilităților, chiar bazele lor sportive etc. etc.

Aurelian BREBEANU

Actuala generație a tinerilor călăreți trebuie atent îndrumată

Sînt mulți ani de cînd se așteaptă revirimentul călăriei — disciplină care a adus prima medalie olimpică sportului românesc — dar acesta este încă departe de a se produce. Singurele posibilități de evaluare a nivelului calitativ al sportivilor noștri au rămas doar campionatele balcanice și cele cîteva concursuri internaționale (de la Novi Sad, Kiskunhalas, Varșovia, Olsztyn) dar care nu au grad de dificultate sporit, asemănător campionatelor europene sau mondiale. Iată însă că, spre satisfacția generală, în ultimul an s-a înregistrat un progres vizibil (îndeosebi la obstacole) al tinerei generații. Aceasta s-a afirmat cu prilejul „europenelor" de juniori (doar lipsa totală de experiență în ceea ce privește competițiile de anvergură i-a privat pe sportivii români de un loc mai bun) și, în special, la Balcaniadă, unde au cucerit singurele titluri (prin Nicolae Gheorghe, la individual, și pe echipe) ale reprezentativei noastre.

Așa cum au remarcat și tehnicienii străini, **Nicolae Gheorghe, Paul Mazilu, Dania Popescu, Victor Conțiu** — ca să numim deocamdată doar „virfurile" — au excelente calități pentru practicarea călăriei, dar le lipsesc experiența și cai de concurs adecvați.

Spre regretul unanim, trei dintre aceștia (N. Gheorghe, P. Mazilu, V. Conțiu) au pășit peste pragul junioratului, fiind cooptați în lotul național de seniori. Ce a rămas în urmă ? Constatăm că tînăra generație nu a rămas descompletată, locul lor fiind luat de cîteva elemente dotate care, printr-o atentă îndrumare și rodare în competiții, pot urca treptele consacrării. Ne referim la **Răzvan Stroescu, Răzvan Dundaru** (Steaua), **Cristian Grigore, Gheorghe Sodolescu, Radu Crișan** (Centrul de călărie București), **Monica Ringheanu, Gheorghe Rus** (Dinamo), **Sorin Ionescu** (Rovine Craiova), **Norica Petric** (Mondial Lugoj), **Gherhard Schneider** (C.S.M. Sibiu), care s-au afirmat și la ultima ediție a campionatelor. Pentru a pregăti un bun călăreț și un cal de concurs pentru probe grele, se cere un timp îndelungat de lucru, multă răbdare și pricepere. De tehnicieni care să-i îndrume pe tinerii sportivi nu ducem lipsă. Dimpotrivă. De aceea, așa cum s-a subliniat și cu prilejul plenarei Comitetului federal, este absolut imperios să se îndrepte toată atenția spre valorificarea potențialului de care dispune călăria la nivelul juniorilor.

Este cert că la Jocurile Olimpice de la Montreal — ca și în cazul ediției münchineze — călărețli noștri nu pot participa, rezultatele lor fiind sub nivelul celor mai bune performanțe mondiale. Există însă speranțe ca pînă în 1980, sportul călare românesc să reintre în circuitul valorilor. Dar, aceasta nu se poate realiza decît printr-o muncă asiduă tocmai cu actuala generație de tineri care, înzestrată și cu un material cabalin de calitate, va putea să facă față exigențelor de concurs.

Firește, în această direcție sarcina principală revine cluburilor și asociațiilor, adică acolo unde sportivul se pregătește majoritatea timpului, și — nu în ultimul rînd — forului de specialitate, care are datoria să urmărească cu atenție modul cum sînt pregătiți tinerii călărești, cum se respectă hotărîrile colegiului de antrenori.

Emanuel FANTĂNEANU

Dania Popescu, actuala „șefă de promoție" a celor mai tineri călăreți, dispune de reale calități pentru realizarea unor valoroase performanțe

ÎN PRIMELE LUNI ALE ANULUI

BOGAT PROGRAM COMPETIȚIONAL PENTRU HALTEROFILI

De vorbă cu Ion STOIAN, secretarul general al F. R. H. C.

Prima lună a anului a fost consacrată de halterofilii din cluburi și asociații antrenamentelor în vederea noului sezon competițional. Unii dintre membrii lotului național au făcut un scurt tratament de recuperare la Băile Herculane sau la Băile Felix, după care au reluat pregătirile, în timp ce alții, au continuat fără întrerupere antrenamentele pentru ca sezonul competițional intern și internațional să-i găsească în cea mai bună formă.

Unele noutăți privind calendarul competițional și activitatea internă la haltere ne-au fost furnizate de secretarul general al F.R.H.C., **Ion Stoian.**

— Ce așteptați de la primele concursuri ale anului, cunoscut fiind faptul că spre deosebire de alte sezoane, calendarul competițiilor interne și internaționale este mai încărcat acum ?

— La 16 februarie, în sala Constructorul din București va avea loc o întîlnire internațională de juniori între reprezentativele României și Poloniei. Firește, așteptăm rezultate cît mai bune de la juniorii noștri, în care ne punem mari speranțe. Mă refer îndeosebi la **Marcel Kiamil, Ion Căpricerii, Dragomir Cioroslan** și **Ștefan Kerichi.** Apoi, la sfîrșitul lunii, la Oradea, va avea loc prima manșă a campionatului național pe echipe, la care vor fi prezenți toți sportivii fruntași ai țării. Nutrim speranța ca primul concurs intern al anului, să aducă rezultate valoroase și cît mai multe recorduri, confirmînd în acest fel linia ascendentă pe care s-au înscris halterofilii noștri în ultima vreme. Ca o noutate, aș vrea să relev faptul că în dorința de a asigura un calendar competițional mai bogat am prevăzut desfășurarea campionatului național pe echipe în două manșe. Astfel, prima este programată acum, iar a doua, la toamnă. În luna martie, juniorii vor avea din nou prilejul să se afirme, de data aceasta în campionatul pe echipe rezervat categoriilor lor de vîrstă. În fine, la mijlocul lunii martie, un grup de halterofili români, printre care **Ion Hortopan, Spiridon Herghelegiu, Gh. Mîinea,** vor participa la „Cupa Prietenia", programată în U.R.S.S., la Erevan.

— Care sînt preocupările actuale ale federației de specialitate ?

— După cum am arătat, primul obiectiv pe care ne străduim să-l îndeplinim este alcătuirea unui calendar intern și internațional cît mai bogat și variat. În al doilea rînd, am dori ca din inițiativa cluburilor și asociațiilor sportive, a comisiilor municipale, orășenești și județene să se organizeze cît mai multe întreceri cu caracter local. Aș vrea să menționez faptul că așteptăm mai multă inițiativă din partea forurilor de specialitate județene, care trebuie să conducă și să coordoneze activitatea pe raza teritoriilor respective.

— Ce părere aveți despre munca unor secții fruntașe ?

— Recent, am fost prezent la analiza activității comisiei județene Cluj. Am constatat cu satisfacție că pe lîngă munca serioasă desfășurată de C.S.M. Cluj, unde sub conducerea lui Tiberiu Roman (antrenorul echipei) s-au obținut rezultate bune, și asociația sportivă Clujeana (antrenor Ștefan Javorek) are mari perspective de progres. Aici, prin resurse locale și muncă patriotică, s-au făcut unele amenajări în sala de antrenament demne de toată lauda (aparatură modernă, instalații igienico-sanitare etc.).

— Ce recomandări ați avea pentru cluburi și halterofili ?

— Nu voi spune lucruri noi. Voi reaminti că numai printr-o muncă insistentă, printr-o dăruire totală se vor putea obține în continuare rezultate bune. Analizele care au acum loc în diferite centre din țară la nivel județean, municipal sau orășenesc vor trebui să fie făcute în spirit critic și autocritic, pentru că numai în acest fel se pot înlătura neajunsurile care se mai manifestă în unele secții ale cluburilor și asociațiilor din țară.

Ion OCHSENFELD

GONG!

START ÎN CAMPIONATUL JUNIORILOR BUCUREȘTENI

Duminică dimineața, în sala de box a clubului Progresul, s-a dat startul în campionatul de box rezervat juniorilor bucureșteni. **REZULTATE TEHNICE :** I. Turui (C.S.S.) b.p. E. Radu (Gr. Roșie), L. Niță (Olimpia) b.ko. 1 Al. Drăguș (UREMOAS), Gh. Ioana (Olimpia) b.ab. 2 L. Costache (Dinamo), N. Radu (Steaua) b.p. E. Nițu (Rapid), M. Teric (Viitorul) b.p. Gh. Vasile (Gr. Roșie), G. Iordan (C.S.S.) b.p. P. Ionescu (UREMOAS), G. Stan (Steaua) b.p. I. Uță (Energia), C. Seri (Progresul) b. ab. 2 L. Sultanovici (Constructorul), M. Pelciu (Metalul) b.ab. 2 Gh. Ursu (Metalul), I. Ștefan (Progresul) b.p. M. Scheau (Rapid), M. Lefter (Voința) b.ab. 3 M. Neșu (C.S.S.) și S. Tulnea (Olimpia) b.ab. 3 N. Avram (C.S.M.B.).

Daniel DIACONESCU

BOX CLUB GALAȚI — RAPID BUCUREȘTI 14—6

Peste 2 000 de spectatori au asistat la o gală frumoasă, cu multe meciuri spectaculoase, în ciuda înfrîngerii, bucureștenii au dat o replică dîrză gazdelor. **REZULTATE TEHNICE :** I. Barmuș (Galați) egal cu Al. Morgovan (Rapid), V. Focaru (Galați) b.p. M. Netoi, Z. Stanciu (Rapid) b.ab. 3 T. Boșcu (Galați), Șt. Duminică (Galați) b.p. V. Stan (Rapid), D. Stăncescu (Rapid) b.ab. 3 N. Boșcu (Galați), O. Amăzăroaie (Galați) b.p. I. Mageri (Rapid), D. Bute (Galați) egal cu N. Parachiv (Rapid), A. Guțu (Galați) b.p. C. Hoduț (Rapid), S. Tirilă (Galați) b.p. C. Nicolae (Rapid) și M. Iagăru (Galați) b.p. I. Cîmpeanu (Rapid).

Gh. ARSENE — coresp.

BOX CLUB BRĂILA — STEAUA BUCUREȘTI 15—7

Spectatorii brăileni, care au umplut la refuz Sala sporturilor din localitate, au asistat la o gală frumoasă, cu multe meciuri disputate și nu lipsite de surprize. Astfel, la cat. cocoș Gh. Balaș (Brăila) l-a întrecut la puncte pe stelistul Dinu Condurat. Alte rezultate mai importante : I. Memet (Steaua) b.p. Gh. Marinel (Brăila) ; V. Zilberman (Steaua) egal cu C. Cocârlea (Brăila).

N. COSTIN — coresp.

ATRAGEREA TINERETULUI LA OINA TREBUIE INTENSIFICATĂ

(Urmare din pag. 1)

ții de educație fizică a Institutului Pedagogic din Oradea, a propus introducerea oinei în programul de învățămînt al școlilor pedagogice. Alți vorbitori printre care **Constantin Stroe, Dumitru Mugioiu, Ioan Dinulescu** au susținut această propunere.

În încheierea lucrărilor a luat cuvîntul prim-vicepreședintele C.N.E.F.S., general lt. **Marin Dragnea,** care a apreciat activitatea comitetului și biroului federal pentru punerea în aplicare a prevederilor Hotărîrii partidului și a remarcat aportul instituțiilor și organizațiilor cu atribuții în sport și al unor comisii județene și activiști obștești.

Prim-vicepreședintele C.N.E.F.S. a **insistat asupra caracterului accesibil al oinei, ca sport de masă, îndeosebi în mediul rural și în localități urbane cu tradiție. În continuare a îndemnat activul mișcării sportive să sprijine dezvoltarea oinei, ușurința amenajării de terenuri și atracția jocului fiind motive în plus pentru o intensificare reală, amplă.** Pentru atingerea acestui scop sînt necesare îndrumarea și controlul perseverent din partea membrilor biroului federației, membri C.J.E.F.S. și ai comisiilor pe ramură de sport, pentru cuprinderea cît mai largă a tineretului la cunoașterea și practicarea acestui sport național.

După ce s-au făcut unele modificări în componența biroului, acesta a fost definitivat în următoarea alcătuire : **Gheorghe Pricop** — președinte, col. **Luigi Marteș, Stelian Ionescu** și **Ion Țitică** — vicepreședinți, **Costică Oprițescu** — secretar general, **Vasile Sîrbu, Petre Martin, Ion Guran, Doru Lăncrănjan, Costel Iancu, Alexandru Cazacu, Cicerone Burcea, Dan Matei, Ion Barnea** și **Ion Niculeanu** — membri.

C.F.R. CLUJ SPERĂ, DIN NOU, ÎNTR-UN RETUR BUN

Spre deosebire de celelalte echipe din prima noastră divizie, C.F.R. Cluj nu s-a grăbit nici în acest an în privința efectuării stagiului de pregătire la munte. Feroviarii au preferat să se antreneze mai întîi cîteva săptămîni, în orașul lor, după care de-abia la sfîrșitul lunii ianuarie au luat drumul Borsecului, unde au rămas o scurtă perioadă de timp.

Motivul acestei „opinii aparte" în alcătuirea și desfășurarea programului pregătirilor de iarnă (care, în cazul echipei clujene, a căpătat o tradiție și constituie o experiență demnă de interes) ni l-a explicat antrenorul **Constantin Rădulescu. „Totul a pornit,** ne-a spus el, **de la o situație fortuită prin care am trecut cu cîțiva ani în urmă. Datorită faptului că o bună parte dintre jucătorii echipei noastre, care erau studenți pe atunci, avuseseră examene în luna ianuarie și nu puteau lua vacanță decît în februarie, am decalat pentru această perioadă pregătirea la munte. Efectele experimentului nostru fiind dintre cele mai bune, am continuat și în anii următori să perseverăm pe această cale. Ne-am dat seama — după o comportare superioară avută de echipa noastră în sezoanele de primăvară, comparativ cu aceea din toamnă, că procedăm mai bine prelungind etapa readaptării și pregătirii organismului pentru eforturile susținute și intense pe care le implică perioada acumulărilor montane. În acest an, cînd ne așteaptă un retur atît de dificil, era cu atît mai indicat să pregătim bine organismul jucătorilor pentru marile eforturi la care avea să fie solicitat în condițiile celor trei antrenamente efectuate aproape zilnic de cînd ne aflăm la Borsec. Și, după cum ne-am dat seama, atît eu, cît și colegul meu, Emil Chirilă, și medicul echipei, Remus Simption, băieții au răspuns mai bine decît în ceilalți ani la efortul cerut".**

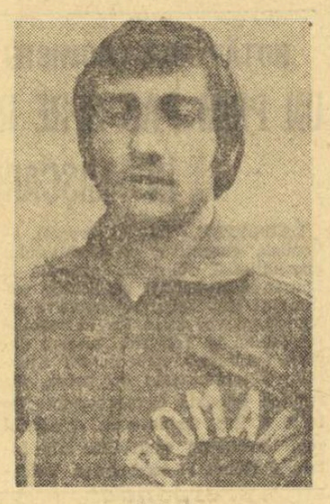

VIȘAN

Intens program de lucru

Această impresie ne-am format-o, de altfel, și noi asistîndu-i pe fotbaliștii clujeni o zi întreagă în efectuarea obișnuitului, dar atît de încărcatului lor program de la Borsec. Cu aceeași disciplină, modestie și tragere de inimă care i-a caracterizat dintotdeauna, ei s-au angajat și au făcut o adevărată risipă de energie în executarea indicațiilor date de antrenori în timpul antrenamentelor zilei respective : de pregătire fizică generală, de rezistență în viteză și tehnico-tactic.

În aceeași atmosferă de lucru intens au decurs — după cum ne-a asigurat și președintele secției de fotbal C.F.R. Cluj, **Vasile Dragomirescu,** care (marțurie a interesului și grijii purtate de conducerea Regionalei Cluj a căilor ferate) a însoțit lotul jucătorilor feroviari pe toată durata șederii la Borsec — și celelalte zile ale acestei importante etape de acumulări, în bilanțul căreia au fost trecute 27 antrenamente, 5 ședințe tehnice și 4 jocuri de verificare. Pentru buna ei reușită, frumoasa stațiune din munții Giurgeului a oferit un cadru cum nu se poate mai potrivit. Pitorescul naturii, liniștea și clima blîndă de aici, vremea deosebit de favorabilă din această perioadă, terenul de fotbal existent în stațiune și curățat de zăpadă prin grija remarcabilă a factorilor locali — toate acestea au înlesnit în mare măsură pregătirile echipei clujene. Avantajele pe care le oferă Borsecul au atras, de altfel, aici în această perioadă de iarnă și alte echipe divizionare de fotbal. C.F.R. Cluj a găsit astfel foarte ușor parteneri pentru jocurile sale de verificare, încheiate cu următoarele rezultate : 2—2 și 1—0 cu Corvinul Hunedoara (din divizia secundă), 11—1 cu Rapid Jibou și 7—0 cu S. C. Botoșani (ambele din Divizia C).

Lotul feroviarilor clujeni care s-au pregătit la Borsec a cuprins 22 de jucători : **Gadja, Moldovan** (portari), **Lupu, Dragomir, Ciupe, Roman, Tușa, Koroncsy, Szőke** (fundași), **Cojocaru, M. Bretan, Vișan, Boca** (mijlocași), **S. Bretan, Soporan, Adam, Țegean, Petrescu, Moga, Bakos, Prodan** și **Cotoc** (atacanți). Dintre aceștia, **Tușa, Soporan, Bakoș** și **Cotoc** sînt încă juniori, ultimul avînd numai 16 ani și jumătate. Din lot mai face parte **Katona,** care s-a aflat în această perioadă pentru tratament la Băile Felix, datorită recidivei unui accident la gleznă. Se contează, de asemenea, pe revenirea lui **Liviu Mihai,** fundaș central, care își termină stagiul militar.

Cîteva probleme de alcătuire a echipei

Pregătirile efectuate și jocurile de verificare susținute de C.F.R. Cluj au fost folosite de antrenorii **Rădulescu** și **Chirilă** și pentru a găsi soluțiile cele mai potrivite unor posturi oarecum deficitare în echipă : fundașii centrali, mijlocașul stînga și extrema dreaptă. Încercările făcute pînă acum au dat numai rezolvări parțiale. Astfel, se pare că tinerii **Ciupe** (de 19 ani) și **Boca** (de 18) vor deveni titulari ca fundaș central dreapta și, respectiv mijlocaș stînga. Rămîne încă, îndeosebi, în suspensie postul de extremă dreaptă, pentru care candidează **Sorin Bretan, Moga** (de la tineret-rezerve) și **Soporan** (un junior deosebit de talentat, după cum ni s-a spus). Dar iată cum se conturează, în întregul ei, formația feroviară clujeană pentru debutul în returul campionatului : **Gadja (Moldovan) — Lupu, Ciupe, Dragomir, Roman — M. Bretan, Boca — S. Bretan (Moga, Soporan), Adam, Țegean (Bakos), Petrescu.**

Nu numai prin tradiția pe care și-au creat-o, dar îndeosebi prin convingerea pe care o au despre propriile posibilități, precum și despre calitatea pregătirilor efectuate în această iarnă, feroviarii clujeni speră din nou într-o evoluție bună în returul campionatului.

Constantin FIRĂNESCU

UNIVERSITATEA CRAIOVA S-A ÎNTORS DIN TURNEU

Luni seara, tîrziu, au revenit în țară jucătorii Universității Craiova care au efectuat, între 1 și 12 februarie, un turneu în **Kuweit, Liban** și **Siria.** L-am rugat pe antrenorul **CONSTANTIN CERNĂIANU** să ne dea cîteva informații asupra acestui turneu. Iată ce ne-a spus conducătorul tehnic al liderului campionatului nostru :

„Am efectuat o suită de jocuri care, prin frecvența lor au reprezentat o adevărată premieră pentru noi. Am jucat șapte partide în zece zile ! Iată, spre convingere, programul : 1 februarie : cu reprezentativa Kuweitului (2—0) ; 3 februarie : al doilea meci cu reprezentativa Kuweitului (0—0) ; 4 februarie : cu selecționata de tineret a Kuweitului (0—2) ; 5 februarie : cu Homenetmen Beirut (0—0) ; 6 februarie : cu Racing Beirut (2—1) ; 8 februarie : cu selecționata armatei siriene (1—1) ; 10 februarie : cu selecționata Libanului (4—1).

Sînt mulțumit de modul cum au răspuns jucătorii. M-am convins că, în condițiile unei perfecte organizări a odihnei și modului de alimentare, jucătorii români, despre care se spune că nu ar fi capabili să facă față unor eforturi deosebite și prelungite, corespund. Ne-am bucurat de condiții excelente, sub toate aspectele și mulțumim gazdelor noastre care s-au întrecut în a ne primi cît mai bine. Mulțumesc, de asemenea, forului nostru de specialitate pentru asigurarea acestui turneu. În cursul turneului am utilizat următorii jucători : Manta, Oprea — Nicolescu, Berneanu, Boc, Deselnicu, Bădin, Velea — Strîmbeanu, Donose, Balaci, Niță, Ivan, Țarălungă, Bălan, Ștefănescu, Marcu. La zece minute după începerea primei partide a turneului, Oblemenco s-a accidentat și nu l-am mai putut utiliza pînă la terminarea programului nostru de jocuri. Bălan s-a accidentat și el după primele două meciuri, dar s-a refăcut și a evoluat în ultimele două întîlniri. Acum, reluăm programul nostru de antrenamente și meciuri de verificare spre a fi gata de start la 3 martie" a încheiat antrenorul Constantin Cernăianu.

PE TEMELE JOCULUI

O ATITUDINE COLECTIVĂ FAȚĂ DE MIȘCAREA ÎN TEREN!

Ne apropiem cu pași repezi de 3 martie, ziua startului în returul Diviziei A, se multiplică jocurile cu caracter de verificare și, mai ales, omogenizare, cu ajutorul cărora cele 18 competitoare repetă în vederea examenelor, decisive, din sesiunea de primăvară, anotimpul cînd se numără bobocii în fotbal.

Toate privirile sînt ațintite spre echipele combatante și, mai mult decît rezultatele de pe tabelă, **interesează acum maniera generală de exprimare în teren, dacă ea corespunde sau nu preceptelor fotbalului actual, la care adevărații fotbaliști ai forumului au subscris mai de mult.**

În ideea, subînțeleasă la acest eșalon, că divizionarele A nu vor mai avea în retur probleme prea mari în materie de tehnică (cel puțin așa ne invită să credem acele echipe care au apelat și la balon încă din prima zi a antrenamentelor de iarnă) unul din preceptele de bază ale marelui fotbal rămîne MIȘCAREA ÎN TEREN ; acel flux și reflux, corespunzînd, fiecare, celor două momente fundamentale ale jocului, de apărare și de atac, care împarte echipele în două categorii distincte : **diletante,** dacă ele acționează static, și de **performanță,** în cazul în care dinamica folosită de ele este amplă, continuă, rațională.

După primele apariții-teste ale divizionarelor A, unele dintre ele prilejuiesc de pe acum concluzii încurajatoare. Acumulările de ordin cantitativ la importantul aspect al pregătirii fizice își găsesc, cît de cît, exprimarea de calitate în teren, prin acel joc de mișcare de care vorbeam. Se vădește la ele (la **Dinamo, Steagul roșu, Steaua, F.C. Constanța, Rapid** — ca să folosim doar exemple observate de noi sau despre care ne-au făcut referiri antrenorii federali) preocuparea pentru respectarea „blocului funcțional", indicație majoră, menită să asigure o mai bună și mai judicioasă circulație a componenților diferitelor linii și, firește, a mingii. Demarcarea spontană în secunda intrării în posesia mingii, favorizează, se știe, sprijinul reciproc, la „un-doi"-uri, la „doi pentru al treilea", la toate acțiunile ofensive combinative, în sfîrșit, demarcarea oportună în adîncime — superior calitativă tuturor celorlalte — sincronizată cu o pasă în profunzime, de eliminare a adversarului, duce mai „pretențios", dar mai repede la înscrierea golului, rațiunea de a... exista a jocului de fotbal.

Sînt concluzii, spuneam, deocamdată numai încurajatoare, deoarece chiar și la aceste echipe, citate mai sus, grija pentru o mișcare amplă și rațională în teren nu se manifestă continuu, pe parcursul celor două reprize, și nu are un caracter absolut general, în sensul că mai sînt destui jucători care, în același timp cu momentul transmiterii mingii, iau poziția de repaus, considerînd că și-au făcut datoria ; element de frînă, desigur, această carență la jucătorii divizionari, ca și tendința unora de a ține mai mult decît trebuie balonul la picior sau de a-l „căra" pe mari porțiuni de teren, toate acestea îngreunînd circulația, reducînd, în ultimă instanță, viteza de joc.

Pe bună dreptate, echipe reputate de fotbal, acelea care au păsit cu adevărat în arena competitivă, la nivel înalt, au lichidat cu anacronica împărțire între jucătorii care **trudesc** și aceia care mai mult **privesc,** între **„anonimi"** și **„false vedete".** De o bună bucată de vreme, echipele mari demonstrează — înainte de toate — O ATITUDINE COLECTIVĂ ÎN MIȘCAREA LOR ÎN TEREN, condiție fără de care performanța reală, nu este cu putință.

Gheorghe NICOLAESCU

AZI A APĂRUT NUMĂRUL 403 AL REVISTEI

FOTBAL

din sumarul căreia vă recomandăm :

- **O amplă anchetă printre antrenorii de Divizia A, privind probleme actuale :** noutăți în metodica pregătirii la munte ; rolul turneelor de iarnă ; preocupările de moment ale echipelor în legătură cu returul ; cum au revenit jucătorii de la convocarea la lotul național.
- Pagina de **„confidențe precompetiționale".**
- **Noutăți de la divizionarele B** înaintea startului de la 10 martie.
- O discuție asupra **comportării echipelor naționale de tineret** (sub 23 și sub 21 de ani) în anul trecut.
- La **„Interviul săptămînii",** un vechi activist din fotbalul bucureștean, **Titel Ursache.**
- Amănunte înaintea meciului **Spania — Iugoslavia** de astă-seară.
- Corespondențe speciale din **Ciudad de Mexico, Londra** și **Sofia.**
- **Ayala** și fotbalul argentinian.
- Pagina de **Magazin extern.**
- Rubricile obișnuite : **Sublinieri, Dialog cu cititorii, Carnet extern, Profil, Din fotbalul internațional, Campionate naționale, W.M. — ediția jubiliară.**

CUM AM CÎȘTIGAT, CUM AM PIERDUT!

SCHI — **DORIN MUNTEANU (C.S.U. Brașov) :**

„PREGĂTIREA INTENSIVĂ ASIGURĂ SUCCESUL"

„Peste cîteva zile se va da startul în competiția internă cea mai importantă : **campionatele naționale ale seniorilor.** În vederea acestui eveniment m-am pregătit cu o deosebită atenție. Participarea la „Cupa Caraiman" a însemnat un ultim test înaintea marelui eveniment de la sfîrșitul acestei săptămîni. La Bușteni, pe o pîrtie excelentă, cu un un ridicat grad de dificultate, am reușit să cîștig ambele probe : slalomul uriaș și coborîrea. Deși au lipsit cîțiva dintre cei mai valoroși schiori ai țării, totuși, întrecerea a fost aprigă, interesantă, chiar de un bunt nivel tehnic. Colegul meu **Gheorghe Vulpe** și sînăianul **Marin Focșeneanu** m-au obligat să mă întrebuințez la maximum pentru a putea să mă clasez pe primul loc. Oricum, pregătirea intensivă din ultima perioadă mi-a dat un plus de siguranță în abordarea curselor. Evoluția de la Bușteni, coroborată cu una la fel de rodnică în cadrul campionatelor naționale de la Poiana Brașov, sper că-i va face pe selecționerii echipei reprezentative să mă includă în formația ce va participa la întrcerile balcanice de schi".

BASCHET

(Urmare din pag. 1)

buni, alcătuiește un ansamblu valoric apropiat, ceea ce face ca, în ultimele întîlniri, această dispută să aibă — mai întotdeauna — un aspect echilibrat. Consider că deși formația învingătoare este stabilită, în mare măsură, de evoluția valorilor individuale, succesul echipei Dinamo a fost determinat de faptul că în rîndurile formației noastre individualitățile s-au subordonat jocului de echipă. În schimb, la Steaua aceleași foarte bune individualități sacrifică jocul de echipă, alegînd — de multe ori — varianta unor „numere" personale și creînd, astfel, un dezechilibru în evoluția generală a formației. Din punct de vedere tactic, noi am avut o superioritate, în sensul că **Diaconescu** a dovedit, încă o dată, că este un foarte bun coordonator de joc, „piesă" care i-a lipsit — simbătă — echipei Steaua".

ALIN SAVU (Steaua) : „La ora actuală, după părerea mea, formația Steaua are o disponibilitate fizică și tehnică mai mare decît cea a echipei Dinamo. Și, totuși, simbătă seara am pierdut datorită incapacității noastre tactice de a valorifica aceste atu-uri. Venind vorba de atu, pot spune că adversarii noștri l-au avut pe cel moral (determinat de numărul mai mare de victorii directe), fapt ce le-a permis să evolueze cu mai mult calm. În ceea ce ne privește, crisparea și lipsa de discernămînt ne-au redus mult potențialul. Și, din acest punct de vedere, consider meritată victoria echipei Dinamo. Din păcate, la regretul înfrîngerii îi adaug și pe acela că miza întîlnirii și-a pus, iarăși, amprenta asupra spectaculozității partidei, influențînd-o în mod nefavorabil".

O secvență de la un antrenament al jucătorilor de la Poiana Cîmpina, *care vor să revină în Divizia B*

Foto : V. BAGEAC

„CUPA TINERETULUI"

(Urmare din pag. 1)

prinderi, una din mediul rural și una din cooperația meșteșugărească).

Același caracter de masă l-au avut și întrecerile la atletism (clasele V—VIII ale școlilor generale de băieți și fete).

D. MORARU-SLIVNA

TENISUL DE MASĂ ȘI-A DESEMNAT CÎȘTIGĂTORII

Peste 120 de concurenți din Gura Humorului au participat duminică la faza orășenească a „Cupei tineretului" la tenis de masă. În fața meselor de joc s-au aliniat fete și băieți din unitățile economice ale orașului, școli și licee ca și din numeroase comune din împrejurimi. Iată cîștigătorii : cat. 11—14 ani, **Anca Petir** și **Cătălin Mereuță** ; cat. 15—19 ani, **Aura Stefardi** și **Vasile Dreicîuc** ; cat. pînă la 30 de ani, **Ioan Dudcheat.**

Este demn de subliniat faptul că la prima etapă a „Cupei tineretului" au participat la ramurile sportive ale cupei de iarnă 3 070 concurenți.

C. FILIPOVICI, coresp.

BIHOR : ETAPA JUDEȚEANĂ LA SCHI

În zilele de 9 și 10 februarie, în stațiunea montană Stîna de Vale s-a desfășurat, cu participarea a 240 de sportivi și sportive din orașele și comunele județului Bihor, etapa județeană a populareI competiții „Cupa tineretului". Organizatorii au depus eforturi susținute pentru amenajarea pîrtiilor (zăpadă puțină), dar rezultatele au fost satisfăcătoare. IATĂ CÎȘTIGĂTORII pe categorii de vîrstă : **11—14 ani, 15—19 ani și peste 19 ani. Fond :** Monica Odeșteanu (Orașul Dr. Petru Groza), Marian Florea (Budureasa), Ramona Cristian (Beiuș), Gheorghe Goina (Oradea), Cornelia Mercea (Ciumeghiu), Ioan Slovac (Sintei), Mariana Julier (Oradea), Gheorghe Cristo (Oradea), Adriana Crovato (Oradea), Valer Goina (Budureasa), Melania Mangrău (Derna), Gheorghe Anderco (Sublag de Barcău).

Ilie GHIȘA, coresp. județean

PITEȘTI : ETAPA PE ASOCIAȚIE LA „DACIA"

În organizarea asociației sportive „Dacia", la clubul Ștefănești, al sindicatului Întreprinderii de autoturisme s-au desfășurat întrecerile etapei finale pe asociație din cadrul „Cupei tineretului" la tenis de masă și șah. Participanți — aproape 150 de sportivi, muncitori, tehnicieni, maiștri, ingineri și funcționari, reprezentînd cei peste 1 500 de tineri care s-au întrecut în fazele precedente, pe ateliere, secții de producție etc.

SATU MARE : PESTE 500 DE COMPETITORI LA „SOMEȘUL"

În cadrul asociației sportive „Someșul" din localitate au avut loc întreceri pentru „Cupa tineretului" cu participarea a peste 500 de salariați ai întreprinderilor județene de industrie locală 1 Mai. La tenis de masă s-au impus **Gh. Săbăduș** și **I. Mezei,** la popice **A. Benedek** și **Fr. Cărăușan,** iar la șah **A. Taar** și **A. Ganea.**

Aceeași asociație sportivă a mai organizat o excursie la Șuior, cu 50 de salariați. Cu acest prilej au fost organizate întreceri de săniuțe și schi. Cîștigători — **M. Popescu** și **N. Marian** (schi), **Gh. Budai** și **D. Stan** (săniuțe).

Z. KOVACS, corespondent

Campionii pe asociație : Romică Lăzărescu (tehnician, centrul de proiectare) la tenis de masă și Ion Negoiescu (tehnician, secția „cutii de viteză") — la șah.

Ilie FEȚEANU, coresp. județean

JUDEȚUL HARGHITA : CEI MAI BUNI ÎN SPORTURILE IERNII...

La Izvorul Mureșului, pitoreasca așezare din județul nostru, au fost organizate întrecerile pentru „Cupa tineretului" la schi și săniuțe, categoria 11—14 ani. Au luat parte peste 160 de concurenți și concurente.

Campioni ai județului au fost desemnați Ilona Hathazi (Bălan) și M. Suciu (Subcetate) — schi, slalom. Letiția Țifrea (Subcetate) și M. Ambruș (Nicolești) la schi, fond. În același timp, la săniuțe, pe locul I s-au situat Veronica Gabor și, respectiv, S. Boika, ambii din Borsec.

Duminică, în aceeași stațiune, vor avea loc întrecerile la categoriile de vîrstă superioare, iar la Miercurea Ciuc o competiție de patinaj.

V. PAȘCANU, corespondent

TURNEUL ECHIPEI V.S.S. KOSICE

● **Formația cehoslovacă joacă azi la Satu Mare**

V.S.S. Kosice — învinsă duminică la Timișoara cu 2—0 de Politehnica, în primul meci al turneului pe care-l întreprinde în țara noastră — va juca astăzi la Satu Mare, în compania formației locale **Olimpia,** lidera clasamentului seriei a III-a a Diviziei B.

Fotbaliștii cehoslovaci vor întîlni joi, la **Baia Mare,** pe **Minerul,** iar duminică, în ultima partidă a turneului, vor avea ca parteneră, la Cluj, pe **Universitatea.**

SCHIMBAREA DENUMIRII SAU REȘEDINȚEI UNOR DIVIZIONARE C

Două divizionare C, **Oltul Sf. Gheorghe** și **Unirea Zalău** au solicitat federației să le aprobe schimbarea denumirilor lor. Primind încuviințarea forului de specialitate, cele două echipe vor activa, începînd cu sezonul viitor, sub numele de **Clubul Sportiv Sf. Gheorghe** și, respectiv, **Clubul sportiv Zalău.**

Divizionara C **Știința Constanța,** și-a mutat... reședința la **Cernavodă,** oraș pe care îl va reprezenta de acum înceolo în campionat. Echipa se va numi **Știința Cernavodă.**

VIZA CARNETELOR DE ARBITRI

F.R.F. face cunoscut că viza carnetelor de arbitri, de categoria I și a II-a, pe anul 1974, se va efectua la sediul federației, cu începere de la data de 15 februarie. Pentru arbitrii de categoria a III-a, viza carnetelor se va face de consiliile județene respective.

Astăzi, la Brăila

PROGRESUL — DINAMO

Stadionul Progresul din Brăila găzduiește astăzi, cu începere de la ora 15, un atractiv meci de verificare, care va aduce în teren formația locală, **Progresul,** și echipa campioană, **Dinamo București.** În continuarea pregătirilor pe care le fac în vederea reluării campionatului, jucătorii antrenați de **D. Nicolae-Nicușor** și **Ion Nunweiller** vor susține duminică dimineața, în Capitală, o nouă întîlnire amicală, parteneră fiindu-le divizionara B, Autobuzul. Partida se va disputa pe terenul Autobuzul și va începe la ora 11.

LOTO-PRONOSPORT INFORMEAZĂ:

O NOUĂ FORMULĂ TEHNICĂ LA TRAGEREA EXCEPȚIONALĂ PRONOEXPRES DIN 17 FEBRUARIE 1974

În noua formulă tehnică se extrag 5! de numere în 6 extrageri din care :

- 3 extrageri, fiecare de cîte 9 numere din 45 ;
- 3 extrageri, fiecare de cîte 8 numere din 45 ;

Tragerea excepțională Pronoexpres în această nouă formulă tehnică aduce o serie de mari avantaje pentru participanți față de vechea formulă :

— se efectuează extrageri mai multe (6 în loc de 5) ;

— se extrag mai multe numere (51 în loc de 40) ;

— variantele de 6 lei participă la 3 extrageri a cîte 8 numere în loc de 2 extrageri ca înainte ;

— variantele de 15 lei participă în plus la 3 extrageri a cîte 9 numere în loc de 3 extrageri a numai 8 numere ca înainte ;

— valoarea unitară a celui mai mare premiu este de 100.000 lei față de 70.000 lei ca în tragerile anterioare.

Se acordă : autoturisme „Dacia 1300" plus diferența în numerar pînă la 100.000 lei ; autoturisme „Dacia 1300" : excursii în R.D. Germană, Italia, Bulgaria, Iugoslavia, premii în numerar de valoare fixă și variabilă.

Alte amănunte în prospectele tragerii, care se găsesc în toate agențiile Loto-Pronosport.

● Tragerea Pronoexpres de astăzi va fi televizată în direct din studioul de Televiziune în jurul orei 19,10.

PREMIILE CONCURSULUI PRONOSPORT DIN 10 FEBRUARIE 1974

Categoria I (12 rezultate) : 6,35 variante a 18 213 lei.
Categoria a II-a (11 rezultate) : 70,85 variante a 1 959 lei.
Categoria a III-a (10 rezultate) : 533,33 variante a 390 lei.

Rubrică redactată de LOTO-PRONOSPORT.

JUNIORUL TALENTAT DE IERI ESTE AZI RECORDMAN MONDIAL!

Dorel Cristudor în elita sprinterilor continentali

Cu 45 de zile în urmă, **Dorel Cristudor** mai era încă junior. Un junior foarte talentat, ale cărui performanțe, 10,2 la 100 m și 21,1 la 200 m, îl recomandau drept o mare speranță a sprintului românesc. Cuplul de rezultate amintit nu fusese la îndemîna nici unuia dintre alergătorii noștri ; Cristudor l-a obținut la numai 19 ani...

Acum, Dorel Cristudor nu mai este junior. De simbătă 9 februarie el este însă recordman mondial de sală la seniori — unul din cei 7 alergători care au reușit 6,4 pe 60 m —, primul atlet român care izbutește această performanță, într-o probă de alergare, săritură sau aruncare...

I-am solicitat, cu deferența cuvenită unui recordman al lumii, un interviu pentru a doua zi, lăsîndu-l să-și savureze succesul. Duminică, cu o oră înaintea începerii reuniunii, un singur atlet în sală — Dorel Cristudor.

— Alergi și astăzi ?

— Nu, am făcut antrenament. Să nu credeți că exagerez, antrenamentul de azi este foarte util. Să-l spunem de „dezobosire"...

— Am vrea să ne spui, sincer, dacă așteptai acest 6,4, dacă credeai, într-adevăr, că-l poți realiza.

— Eram convins că voi alerga, oricum, 6,5. Mă gîndeam și la recordul lumii, dar poți fi sigur vreodată de un record mondial ? După serii eram însă convins că se poate și 6,4. Într-o probă atît de scurtă totul, sau aproape totul, depinde de start. Eu am avut o plecare foarte bună.

— Faptul că „i-ai luat" doi metri buni polonezului Zenon Nowosz, campionul european de la Rotterdam și unul din corecordmanii mondiali reprezintă, într-un fel, un un certificat de autenticitate. În același timp ai devenit, aceasta e realitatea, chiar dacă unora nu le-ar veni să creadă, unul din favoriții campionatelor europene. Te sperie această postură ?

— Nu știu dacă pot fi numit chiar favorit. Îmi propun să ajung în finală la Göteborg. Mă gîndesc și la un loc pe podium. Am spus însă, startul joacă un rol foarte important la 60 m, poți foarte bine să fii primul sau al șaselea. Frică nu-mi este de nimeni.

— Ne-ar interesa o comparație între Cristudor de acum, seniorul, și Cristudor de anul trecut, juniorul.

— Am mai... îmbătrînit cu un an. Nu mai sînt timid. Mă concentrez mai bine. Am lucrat foarte mult și cred, foarte bine. În toamnă am venit de la Cîmpulung — dacă ați ști cît de mult datorez oamenilor de acolo și în special profesorului Mihai Răuțoiu ! — la București, la Steaua. Lucrez cu Ioan Söter. Datorită colaborării — în adevăratul înțeles al cuvîntului — dintre cei doi antrenori, schimbarea, în multe cazuri o piedică în progresul sportivului, a însemnat, mai degrabă, un simplu transfer (de cluburi).

— Deși perspectiva imediată o constituie europenele de sală, am vrea să-ți cunoaștem proiectele pentru sezonul în aer liber.

— 10,1 la 100 m și 20,8 la 200 m ! Adăugăm că în fiecare an, Dorel Cristudor a realizat ce și-a propus !

Vladimir MORARU

Recordmanul mondial Dorel Cristudor *este felicitat de învinsul său, recordmanul mondial* Zenon Nowosz
Foto : Dragoș NEAGU

PRINTRE CULOARE

● În zilele de 26—28 februarie, la Băile Felix, va avea loc o consfătuire metodică a antrenorilor de semifond și fond, la care va lua parte și reputatul specialist sovietic Braghin. Au fost invitați numeroși antrenori din întreaga țară.

● În vederea Crosului Balcanic (24 martie Velenje, în Iugoslavia) se va desfășura la Băile Felix un cros de selecție pentru formarea echipelor reprezentative de seniori, senioare, tineret, juniori și junioare.

● Concursul de verificare a maratoniștilor (30 km) se va desfășura la București în ziua de 7 aprilie, în loc de 14 aprilie cum se anunțase anterior.

● În zilele de 13—15 februarie vor avea loc la Moscova campionatele — deschise — ale Uniunii Sovietice. La întreceri vor lua parte și trei atleți români : **Viorica Viscopoleanu, Dinu Pîștalu și Tudorel Vasile.**

● La sfîrșitul săptămînii, în sala Festivalna din Sofia, se va desfășura un mare concurs atletic internațional studențesc. În afara mai multor reprezentanți ai Clubului atletic universitar vor participa și **Valentin Jurcă, Vasile Sărucan și Erwin Sebestyen.**

● Biroul F.R.A. a luat în discuție cererile de transferare a unui mare număr de atleți. Au fost rezolvate, între altele, trecerea Corneliei Popa de la Rapid la Dinamo, a Valeriei Ștefănescu de la Rapid la Dinamo, Gheorghe Ghipu de la Metalul la Steaua, Gheorghe Megelea de la Șc. sp. Reșița la Steaua, Dorel Cristudor de la L.C.E.A. la Steaua, Șerban Ciochină de la Metalul la C.A.U., Erica Teodorescu de la Dinamo la C.S.M. Iași, Gh. Dulgheru de la C.S.U. Pitești la C.A.U., Eva Zörgö de la Șc. sp. Cluj la „U" Cluj, Stelian Marcu de la Steaua la Farul C-ța., Ion Iagher de la Dinamo la C.S.U. Oradea, Marghiolița Matei de la Metalul la Farul C-ța., Rudolf Csunderlich de la Dinamo la C.S.M. Reșița etc.

● Pe stadionul Tineretului din Capitală a avut loc recent tradiționala competiție de cros dotată cu Cupa 16 Februarie. Trofeul a fost cucerit de alergătorii și alergătoarele de la Petrolul Ploiești. Iată cîștigătorii celor sase probe, individual și echipe : **junioare II (800 m) :** Ioana Vlăsceanu (CSM Pitești) — Dinamo ; **junioare I (1 000 m) :** Teodora Văduva (Metalul) — Petrolul Ploiești ; **senioare (2 000 m) :** Florica Munteanu (Metalul) — Petrolul ; **juniori II (2 000 m):** Gh. Drăghi (CSM Pitești) — Petrolul ; **juniori I (3 000 m) :** Eug. Roiban (Rapid) — C.S.M. Pitești ; **seniori (7 0000 m) :** C. Andreica (Progresul) — C.A.U. (**N. D. NICOLAE** — coresp).

● Comisia municipală de atletism București organizează un nou curs de arbitri. Doritorii se vor prezenta în ziua deschiderii cursului (20 februarie ora 16) la sediul C.M.E.F.S. din str. Biserica Amzei nr. 6.

BIROUL F. R. ATLETISM A ANALIZAT

(Urmare din pag. 1)

dezvoltarea bazei de masă a performanței atletice din țara noastră. Și cum aceste grupe cuprind în majoritate atleți tineri, îndeosebi juniori, este lesne de înțeles că îmbunătățirea rezultatelor și formarea lor ca autentici performeri, interesează nu numai în perspectiva Montrealului, cît și în cea a J.O. din 1980 !

Ne aflăm abia la începutul activității de pregătire din 1974. Va trebui, tocmai de aceea, ca și pe parcursul lunilor viitoare această activitate să se desfășoare la fel de bine, poate chiar și mai bine, astfel ca toți atleții noștri fruntași să realizeze în mod concret obiectivele de performanță pe care și le-au pus pentru actualul sezon. Cele mai multe sînt foarte îndrăznețe (și este bine așa !) dar pentru a fi materializate se cere muncă, muncă și iarăși muncă !...

PĂPUȘI PE PATINE...

MIERCUREA CIUC, 12 (prin telefon). — Nu este o invenție de ultimă oră a vreunei fabrici de păpuși sau artizanat. Imaginea ne-a fost sugerată de prima apariție, luni dimineața, pe gheața patinoarului acoperit din localitate a micuților sportivi, evoluînd într-o atmosferă cu adevărat feerică, prilejuită de disputarea finalelor campionatului național de copii la patinaj artistic.

La categoria avansați, a concurenților sub 7 ani, după disputarea celor trei figuri obligatorii, conduce Robert Haimovici, cîștigătorul fazei bucureștene a întrecerii. El a cules 5—42,10 puncte și este urmat de rivalul său gălățean Viorel Chirilă, cu 10—39,29 puncte. Fetele au ca lideră pe dinamovista bucureșteană Consuela Roman, care — chiar dacă a plîns pentru un „3" care nu i-a ieșit ca la antrenamente... — conduce detașat, cu 5—43,57 puncte. A doua, din cele 9 concurente, este eleva antrenorului clujean Maxim Bindea, micuța Szallassi Kinga, cu 10—38,51 puncte.

Liliana GEORGESCU

SPORTUL ÎN LUME

PRIMUL JOC AL HOCHEIȘTILOR ROMÂNI ÎN CEHOSLOVACIA

2-2 cu selecționata secundă a țării gazdă

Lotul de hochei al țării noastre care se pregătește în vederea participării la C.M. (grupa B) de la Ljubljana (21—31 martie), întreprinde un scurt turneu în Cehoslovacia.

În primul meci, hocheiștii români au întîlnit, la Skalica, formația secundă a țării gazdă. După o partidă foarte echilibrată, rezultatul a fost egal : 2—2 (0—1, 1—1 1—0). Au marcat **Pană** și **Tureanu**, pentru echipa noastră, **Longauenr** și **Travnik**, pentru gazde.

Următorul joc al hocheiștilor români se va desfășura la Nitra, în compania unei formații locale.

HOTĂRÎRILE COMISIEI EXECUTIVE A C. I. O. UN PRIM PAS SPRE REVENIREA R.P. CHINEZE ÎN MIȘCAREA OLIMPICĂ

LAUSANNE, 12 (Agerpres). — Comisia executivă a Comitetului internațional olimpic, întrunită la Lausanne, a hotărît să acorde patronajul său Jocurilor sportive asiatice ce vor avea loc în toamna acestui an la Teheran. Această decizie, subliniază comentatorii agențiilor internaționale de presă, înseamnă totodată **o recunoaștere de facto a R.P. Chineze ca singurul reprezentant al sportivilor din întreaga Chină și excluderea Taivanului de la Jocurile sportive asiatice.** După ședința Comisiei executive, un purtător de cuvînt al C.I.O. a declarat că **„hotărîrea a fost luată în interesul dezvoltării sportului în Asia".** Aceasta constituie un prim pas spre o revenire cît mai grabnică a R.P. Chineze în mișcarea olimpică.

În cadrul lucrărilor de la Lausanne s-a acceptat includerea probei de dansuri în programul concursului de patinaj artistic al viitoarelor Jocuri Olimpice de iarnă.

ECHIPA DE BOX (tineret) A ROMÂNIEI A PLECAT LA BELGRAD

Marți seara, reprezentativa de box (tineret) a țării noastre a părăsit Capitala, plecînd la Belgrad, unde urmează să întîlnească echipa similară a Iugoslaviei. Prima întîlnire va avea loc în ziua de 15 februarie, în capitala țării vecine, iar cea de-a doua se va disputa în ziua de 17, într-o altă localitate. Antrenorii **T. Niculescu** și **C. Ciucă** însoțesc următorul lot de sportivi, în ordinea categoriilor : **T. Ruși, N. Robu, C. Buzduceanu, Fl. Ghiță, V. Sîrbu, C. Hajnal, D. Cimpoiești, P. Istrate, V. Didea, Gh. Matachi** și **C. Dafinoiu.**

MONZON SE DOPEAZĂ ?

PARIS, 12 (Agerpres). — Președintele federației franceze de box, Bernard Restout, a declarat la Paris că va întocmi un raport în care se va cere Consiliului mondial al boxului să ia măsuri disciplinare împotriva campionului mondial la categoria mijlocie, Carlos Monzon (Argentina), care a refuzat să se supună controlului antidoping, după meciul cîștigat la Puteaux, în fața lui Jose Napoles (Mexic).

Corespondență specială pentru ziarul „SPORTUL"

SUEDIA VA ALINIA O FORMAȚIE MULT ÎNTINERITĂ LA C.M. DE HANDBAL

La cel de al 8-lea campionat al lumii, rezervat handbaliștilor, **Roland Mattsson** (fostul portar al „7-lui suedez) va alinia o echipă mult întinerită. Cunoscutul tehnician scandinav a renunțat la serviciile cîtorva jucători valoroși, cu mare experiență, cum sînt **Lennart Eriksson, Bengt Thomasson** sau **Bengt Gustafsson**, care nu au participat la pregătirea comună din timpul verii anului 1973. Acestora li s-a adăugat în ultima vreme și celebrul Kurt Goran Kjell, care l-a anunțat pe Mattson că nu poate face deplasarea în R.D. Germană, fiind reținut la Västeras de probleme personale.

Pus în această dificilă situație, antrenorul lui „Tre Kronnors" s-a văzut nevoit să apeleze la cîțiva tineri și talentați jucători, lipsiți însă de experiența competițiilor de mare amploare. Și cu această echipă nouă, handbaliștii suedezi au efectuat un turneu de rodare în **S.U.A., Canada** și **Islanda.** Cu acest prilej ei au susținut (în luna noiembrie) 7 partide, pe care le-au cîștigat cu ușurință. La întoarcere, **Mattsson** a anunțat lotul celor 16 jucători pentru „mondiale", alegînd în special pe acei handbaliști dispuși să participe cu regularitate la pregătirea comună.

Recent, națională Suediei a mai fost supusă unui test, de această dată mult mai dificil. Scandinavii au întîlnit de două ori, pe teren propriu, redutabila formație a Iugoslaviei, campioană olimpică. Deși învinsă în ambele partide, națională suedeză — apreciază specialiștii — a jucat de fiecare dată la un nivel superior, **Mattsson** fiind de fiecare dată mulțumit de comportarea elevilor săi. Între 14 și 17 februarie, echipa Suediei participă — alături de reprezentativele U.R.S.S., Bulgariei și R.F. Germania — la turneul de la Moscova.

Lotul pentru C.M. cuprinde următorii jucători : **Ulf GUSTAFSSON** (27 ani — 20 de meciuri internaționale), **Hans JONSSON** (25 — 20) și **Lars KARLSSON** (26 — 45) — portari, **Bjorn ANDERSSON** (22 — 31), **Bo ANDERSSON** (22 — 31), **Dan ERIKSSON** (26 — 72), **Johan FISCHERSTROM** (29 — 34), **Bengt HANSSON** (23 — 17), **Goran Hard af SEGERSTAD** (28—85), **Tommy JANSSON** (28 — 56), **Jan JOHNSSON** (25 — 30), **Roman MARCINIAK** (24 — 18), **Olle OLSSON** (25 45), **Thomas PERSSON** (26 — 68), **Bo STRIDH** (23 — 18) și **Ulf ANDERSSON** (22 — 15). Tînărul **Bjorn Andersson** este actualul golgeter al campionatului (76 goluri în 11 meciuri), iar **Bengt Hansson** și **Thomas Persson** se află pe locurile 2 și, respectiv, 3 în același clasament.

Înainte de plecarea în R.D. Germană, formația suedeză va mai susține două meciuri cu Danemarca.

PAUL ANDERSEN

TURNEE DE TENIS

TORONTO. — A început cel de-al doilea concurs pentru grupa I a Circuitului W.C.T. În cea mai disputată partidă a zilei, australianul Ray Ruffels l-a întrecut cu 7—6, 1—6, 6—3 pe americanul Tom Gorman. Olandezul Tom Okker a dispus cu 6—1, 6—1 de canadianul Keith Carpenter, iar Phil Dent (Australia) l-a eliminat cu 6—7, 6—3, 6—4 pe Georges Goven (Franța). Alte rezultate : Van Dillen — Genois 6—2, 6—2 ; Alexander — Mc. Millan 6—3, 6—3 ; Drysdale — Carmichael 6—0, 6—4 ; Pattison — Cramer 6—4, 6—4 ; Ramirez — Burr 7—6, 6—2. **Ilie Năstase**, principalul favorit al turneului, îl va întîlni în primul tur pe Bob Maud.

BOLOGNA. — La „Palatul Sporturilor" din Bologna a început un turneu internațional contînd pentru grupa a III-a a Circuitului W.C.T., la care participă și tenismanul român **Ion Țiriac.** În prima partidă susținută, Ion Țiriac l-a învins cu 7—6, 6—3 pe jucătorul american Roscoe Tanner. Alte rezultate : Adriano Panatta — Vladimir Zednik 3—6, 6—3, 7—6 ; Ove Bengtson — Jun Kamiwazumi 6—2, 6—3 ; Colin Dibley — Harold Solomon 6—1, 6—3 ; Juan Gisbert — Haroon Rahim 6—2, 7—5 ; Corrado Barazzutti — Pietro Marzano 5—7, 6—4, 6—3.

SAN DIEGO. — Turneul fostelor glorii ale tenisului mondial a fost cîștigat de Pancho Gonzales. În finala susținută cu Frank Sedgman (ambii jucători sînt în vîrstă de 46 de ani), Gonzales a terminat învingător în trei seturi 6—2, 6—7, 6—4. În partida pentru locurile 3—4, Pancho Segura (52 de ani), l-a întrecut cu 6—2, 4—6, 6—4 pe Vic Seixas.

Fișier — PATINAJ

CHRISTINE ERRATH (R.D. GERMANĂ)

Anul de afirmare a primei patinatoare a Europei este, fără îndoială, 1971. Atunci ea a cîștigat două importante probe premergătoare campioanatelor europene, Cupa Richmond și Trofeul „Săbiile albastre". Iar la debutul ei în întrecerea continentală, în același an, pe gheața lui Hallenstadion din Zürich, sprinţara Christine urcă direct la locul 7, refuzînd parcă obișnuitul „stagiu" al mijlocului de clasament. Avea atunci 14 ani (născută la 22 decembrie 1956, la Berlin). Se remarcase și la tradiționalele campionate internaționale pentru copii de la București, fiind medaliată cu bronz la ediția din 1967. Debutul intempestiv al micuței Christine Errath (1,54 m ; 45 kg) avea să fie confirmat fără întîrziere. Locul 8 în elita mondială la J.O. de la Sapporo '72, apoi un salt pe podium, în 1973, cu locul întîi la C.E. de la Köln și al treilea la C.M. de la Bratislava. Cea care este, incontestabil, urmașa Gabrielei Seyfert, nu se dezminte de la concurs la concurs. Maniera în care a cîștigat, pentru a doua oară, titlul european, la Zagreb, este edificatoare. Și — bineînțeles — subiect de mîndrie pentru antrenoarea sa de la Dynamo Berlin, blîndă dar autoritara Inge Wischnewski, ca și pentru toți iubitorii patinajului artistic din R.D. Germană.

ALEKSANDR GORȘKOV (U.R.S.S.)

Acest dansator înnăscut, a cărui siluetă (1,80 m ; 63 kg) coboară parcă din crochiurile lui Toulouse-Lautrec, a făcut o îndelungată anticameră a podiumului, în marile competiții ale gheții, pînă a primi consacrarea binemeritată. De fapt, pașii decisivi, fie ei de tango sau rumbă îndrăcită, nu l-au dus spre succes decît atunci cînd s-au împletit cu ai aceleia care avea să-i fie parteneră de sport ideală, apoi soție, grațioasa Ludmila Pahomova.

Cuplul s-a format în 1967, sub privegherea priceputei antrenoare Elena Ceaikovskaia, participînd la C.E. de la Ljubljana (locul 10) și C.M. de la Viena (locul 13). În anul următor, podiumul marilor întreceri este ocupat încă, în exclusivitate, de reprezentanții faimoasei școli britanice, pentru ca în 1969, Pahomova și Gorșkov să-și facă intrarea printre premiați, cu bronzul „europenelor" (la Garmisch) și — surpriză — argintul „mondialelor" (la Colorado Springs).

În continuare, palmaresul excelentei perechi sovietice cuprinde numai locuri întîi (cu o singură excepție) : 1970 — Leningrad și Ljubljana ; 1971 — Zürich și Lyon ; 1972 — Göteborg și Calgary ; 1973 — Bratislava ; 1974 — Zagreb. Excepția de care vorbeam a oferit-o ediția de anul trecut a C.E., de la Köln, cînd perechea rivală a fraților Angelika și Erich Buck a promovat, pentru o singură dată, pe prima treaptă.

LUDMILA PAHOMOVA (U.R.S.S.)

Ce cadou mai frumos ar putea pregăti Ludmila soțului ei, la a treia aniversare a căsătoriei lor ? Desigur, a cincea medalie de aur a mondialelor, pe gheața münchenezã. Ar fi un record absolut în materie, căci nici un cuplu de dansatori n-a fost capabil pînă acum de o asemenea longevitate pe prima treaptă a podiumului, în suprema întrecere. Ar mai putea, Ludmila Pahomova, să-și serbeze aniversarea cu un succes, așteptat, la examenul de aspirantură pe care-l susține la Institutul de artă teatrală din Moscova. Arta dramatică o pasionează pe marea balerină a gheții.

A început participarea la competiții în compania lui Viktor Rijkin, un alt mare patinator sovietic, pentru ca apoi, împreună cu Gorșkov, să-și poată pune total în valoare calitățile sale deosebite. Este suplă, avîntată, are un marcat simț al ritmului. Înălțime — 1,72 m ; greutate — 56 kg. De vîrstă foarte apropiată cu partenerul ei (născuți amîndoi în 1946 ; el la 8 octombrie, ea la 31 decembrie). „Specialitatea" lor recunoscută — tangoul argentinian, în care ne-au oferit de nenumărate ori creații incomparabile.

fotbal meridiane

ASTĂ SEARĂ, LA FRANKFURT PE MAIN

VA FI CUNOSCUTĂ CEA DE-A 16-a PARTICIPANTĂ ÎN TURNEUL FINAL AL CAMPIONATULUI MONDIAL

PENTRU A DOUA OARĂ ÎN BARAJ

Astă-seară, la Frankfurt pe Main, se va cunoaște cea de a 16-a participantă în turneul final al C.M. Se întîlnesc, în meci de baraj, reprezentativele Iugoslaviei și Spaniei. Meciul suscită un interes major, dovadă fiind epuizarea rapidă a biletelor.

De notat că, în cazul cînd după timpul regulamentar de joc, întîlnirea se încheie la egalitate, arbitrul belgian **Vital Loraux** va acorda prelungiri (două reprize de 15 minute). Dacă și după prelungiri meciul va rămîne nedecis, pentru desemnarea învingătoarei se vor acorda loviturl de la 11 m.

Palmaresul jocurilor directe este favorabil pînă acum spaniolilor. Cele două reprezentative s-au întîlnit de 6 ori. De patru ori a cîștigat Spania și două partide s-au încheiat la egalitate. Întîlnirea este programată pe „Waldstadion", cu începere de la ora 20,30 (ora României)

Mai jos, cîteva noutăți transmise de corespondenții noștri, înaintea acestui meci.

KUBALA ESTE OPTIMIST

Luni, la plecarea lotului fotbaliștilor spanioli de pe aeroportul din Madrid, au venit, în afară de ziariști și fotoreporteri, și numeroși suporteri care le-au dorit succes jucătorilor antrenați de *Ladislau Kubala*. Ulterior am aflat că, imediat după ce a ajuns la Frankfurt pe Main, întreg lotul s-a deplasat pe „Waldstadion", unde a avut loc un scurt antrenament de acomodare. Fotbaliștii spanioli și-au ales ca loc de reședință o mică localitate în afara orașului, unde există și un teren de fotbal, așa încît pentru timpul rămas pînă miercuri, pregătirile se vor efectua aici, pentru a nu face în acest scop deplasarea pînă la stadion.

IMANCIO

În general, buna dispoziție a jucătorilor din lotul spaniol a fost apreciată de toate ziarele madrilene de luni. Firește, aceste comentarii se refereau la poșta de joc a selecționabililor arătată în meciul de antrenament de duminică. Este vorba de partida susținută cu renumita echipa madrilenă Atletico, în care victoria a revenit „națională" cu 5—2. *„Imbucurător* — scriu ziarele — *este faptul că Amancio a arătat o formă de zile mari, înscriind 3 goluri".* Celelalte două puncte ale reprezentativei au fost marcate de *Asensi* și *Valdez*. După acest ultim test, antrenorul Kubala declara mulțumit : *„Dacă și miercuri vom juca atît de bine, și Amancio va avea aceeași poftă de joc, calificarea noastră se va realiza fără emoții. Cu toate că jucăm fără trei titulari,* Reina, Pirri și Gallego *— accidentați, sper că noii jucători care le vor lua locul să-și facă datoria. O singură grijă am acum : recuperarea ambilor portari* — Iribar și Deusto — *gripați".*

Poate din acest motiv, Kubala nu a anunțat formația definitivă, nici după antrenamentul de duminică.

Iată lotul celor 16 jucători care au făcut deplasarea : Iribar, Deusto (portari) ; Martinez, Sol, Benito, Capon (fundași) ; Carlos, Asensi, Claramunt (mijlocași) ; Amancio, Rexach, Garate, Quini, Marcial, Uria și Valdez (înaintași).

JUAN JOSÉ FERNANDEZ

Madrid, 12 februarie

GEAICI

În încheiere, aș mai vrea să menționez că echipa Iugoslaviei se află la al doilea baraj pentru calificarea în turneul final al C.M. În 1949, la Florența, ea a întîlnit echipa Franței, pe care a învins-o cu 3—2, calificîndu-se în turneul din Brazilia (1950). Iubitorii fotbalului de aici speră în reeditarea acestui succes...

DUȘAN BUGARIN

Novisad, 12 februarie

TELEX ● TELEX ● TELEX ● TELEX ● TELEX

Cu prilejul unui concurs internațional de atletism care a avut loc la Pocatello (Idaho), sprintera americană Kathy Lawson a egalat cea mai bună performanță mondială pe teren acoperit în proba de 100 y cu timpul de 10,7. Proba masculină de săritură în înălțime a fost cîștigată de Bill Jankunis, cu rezultatul de 2,16 m.

■

La Magdeburg, s-a desfășurat meciul revanșă dintre selecționatele masculine de handbal ale R.D. Germane și Norvegiei. Oaspeții au opus o rezistență dîrză, scorul rămînînd egal : 19—19 (12—9).

■

A doua întîlnire dintre reprezentativele de hochei pe gheață ale Finlandei și Cehoslovaciei, s-a încheiat la Helsinki, cu scorul de 3—1 (1—0, 2—0, 0—1) în favoarea sportivilor cehoslovaci, prin punctele înscrise de Farda, Glinka și Martinec. Golul gazdelor a fost realizat de Oksanen.

■

„Cupa Europei" la schi a programat la Haus im Ennstal (Austria) o nouă probă masculină de coborîre, în care victoria a revenit sportivului austriac Christian Witt-Döring cu timpul de 2:06,84. În clasamentul individual conduce Witt-Döring cu 131 p, urmat de compatriotul său Josef Loidl — 81 p. și spaniolul F. F. Ochoa — 64 p.

■

La Sofia, în cadrul sferturilor de finală ale „Cupei campionilor europeni" la handbal feminin, s-au întîlnit echipa locală T.S.K.A. Septemvrisko Zname și formația vest-germană Eintracht Minden. Handbalistele bulgare au terminat învingătoare cu scorul de 13—7 (7—4).

■

Prima etapă a Turului ciclist al Andaluziei, desfășurată pe traseul Malaga — La Linea de la Conception (132 km), a fost cîștigată la sprint de rutierul belgian Fredy Mertens, cronometrat în 3 h 49:51. În același timp cu învingătorul a sosit un pluton masiv de 32 de cicliști, printre care se aflau belgienii Walter Godefroot, Frans van Loy și spaniolii Gonzalez Linares, Miguel Maria Lasa.

■

Competiția internațională de baschet (juniori) desfășurată în localitatea cehoslovacă Sumperk s-a încheiat cu victoria primei reprezentative a Cehoslovaciei care, în meciul decisiv, a învins la limită : 76—75 (34—38) formația iugoslaviei.

ȘTIRI ● REZULTATE ● ȘTIRI ● REZULTATE ● ȘTIRI ● REZULTATE

● **T.S.K.A. Moscova a susținut în sala de sport din Philadelphia un meci demonstrativ de minifotbal cu formația „Philadelphia Atoms". S-au jucat trei reprize a cîte 20 de minute, victoria revenind fotbaliștilor sovietici cu scorul de 6—3.**

● **Helenio Herrera (în vîrstă de 58 de ani), antrenorul echipei italiene Internazionale, a fost internat într-un spital din Milano, fiind suferind de tulburări cardiace și de o afecțiune pulmonară.**

● **În turneul final al campionatului de fotbal al Argentinei, care se desfășoară în două grupe, formația Independiente a învins cu 2—1 pe San Lorenzo. Colon Santa Fe a cîștigat cu 3—2 jocul cu Newells. Pe primul loc în grupa B se află la egalitate Independiente și Colon Santa Fe cu cîte 4 p. În grupa A liderã este formația Santa Fe cu cîte 4 p. În grupa B lideră este formația Gimnasia — 4 p, care a dispus cu 3—2 de River Plata.**

● **Echipa Spartak Trnava și-a început turneul în Peru, jucînd pe stadionul național din Lima cu formația locală „Defensor". campioana țării. Victoria a revenit gazdelor cu scorul de 3—1 (2—1).**

● **Înscriind trei goluri în meciul cu Schalke 04 (Bayern — Schalke 5—1), Gerd Müller a trecut în fruntea golgeterilor din campionatul vest-german, cu 22 g, fiind urmat de Heynckes (Borussia Monchengladbach) — 20 g. Müller a marcat în acest meci cel de al 250-lea gol în cele 286 de partide susținute în „Bundesliga".**

Redacția și administrația : București, str. Vasile Conta nr. 16 ; telefoane : centrala 11.10.05, secția corespondenți 11.51.09, interurban 72 și 286 ; telex : sportrom buc. 180, Tiparul „I. P. „Informația", București 40.368

PROLETARI DIN TOATE ȚĂRILE UNIȚI-VĂ!

Sportul

ZIAR AL CONSILIULUI NAȚIONAL PENTRU EDUCAȚIE FIZICĂ ȘI SPORT

ANUL XXX — Nr. 7683 | 4 PAGINI 30 BANI | Joi 14 februarie 1974

VIZITA PREȘEDINTELUI NICOLAE CEAUȘESCU în Republica Arabă Libiană

Vizita deosebit de fructuoasă deschide noi orizonturi și vaste perspective raporturilor prietenești dintre cele două țări și popoare

Întreaga dimineață din cea de-a doua zi a vizitei tovarășului Nicolae Ceaușescu în Republica Arabă Libiană a fost consacrată întîlnirii cu realitățile Libiei contemporane, care a pornit pe calea dezvoltării sale economico-sociale independente.

O trăsătură dominantă a dialogului fructuos purtat, miercuri, de tovarășul Nicolae Ceaușescu cu cadre didactice, specialiști din domeniul industriei ușoare, chimiei, petrolului, agriculturii, a fost dorința gazdelor de a beneficia de experiența țării noastre.

În același timp, vizita a oferit o atotcuprinzătoare imagine a actualului potențial al unei economii în plină dezvoltare, deschisă unei colaborări fructuoase, reciproc avantajoase cu țara noastră.

Această primă luare de contact cu preocupările Libiei contemporane, cu oamenii săi — muncitori, ingineri, constructori, cadre didactice — a început cu vizitarea Centrului universitar Tripoli.

La sosirea coloanei de mașini, pe platoul din fața acestui centru de învățămînt superior, tovarășul Nicolae Ceaușescu, împreună cu persoanele oficiale care îl însoțesc în această vizită, a fost întîmpinat de dr. Musa Mohamed Omar, președintele Comitetului superior al Universității, de cadre didactice, precum și de numeroși studenți.

În timpul convorbirii cu președintele Ceaușescu, gazdele se referă la importanța schimbului de studenți, exprimînd dorința de a avea legături de colaborare cu instituțiile de învățămînt superior din România.

Apreciind eforturile și preocupările conducerii Universității din Tripoli de a dezvolta și moderniza acest centru de învățămînt superior, precum și dorința exprimată de gazde de a colabora cu centre universitare din România, tovarășul Nicolae Ceaușescu își exprimă speranța că se va realiza o colaborare între Universitatea din Tripoli și instituțiile similare din România.

Șeful statului român este invitat apoi să viziteze diferite sectoare ale Centrului universitar, laboratoare, săli de lucrări practice. În toate locurile vizitate, președintele Nicolae Ceaușescu se interesează îndeaproape de diferitele aspecte ale activității pe care o desfășoară cadrele didactice și studenții Universității din Tripoli. Gazdele arată că, în prezent, procesul de învățămînt este orientat spre o legătură cu practica încă din primii ani de studii. Înaltul oaspete român felicită pe gazde pentru această orientare în activitatea lor, subliniind că îmbinarea studiului cu practica este una din trăsăturile învățămîntului modern.

Următorul popas: șantierul marelui Combinat textil Zanzur.

În fața unei machete, amplasate în inima șantierului, directorul general, ing. Farîl Krikshi, informează despre stadiul actual al construcției ca și despre lucrările de perspectivă. Urmează apoi vizitarea halelor aflate în diferite faze de construcție.

Președintele Nicolae Ceaușescu stringe călduros mina conducătorului acestui mare șantier, îl felicită pe el și pe ceilalți specialiști pentru munca lor pasionantă închinată binelui țării. Directorul general al complexului petrochimic roagă pe tovarășul Nicolae Ceaușescu să transmită petroliștilor români salutul prietenesc al petroliștilor libieni.

La amiază, președintele Nicolae Ceaușescu și persoanele oficiale române care îl însoțesc au vizitat orășelul turistic Gergesh, aflat în plină construcție pe țărmul Mediteranei.

La încheierea vizitei în stațiunea turistică Gergesh a fost oferit un dejun în cinstea președintelui Nicolae Ceaușescu de către dr. Mohamed al Serif, ministrul învățămîntului și educației.

Miercuri după-amiază, la Palatul Revoluției din Tripoli, s-au încheiat convorbirile oficiale dintre președinții Nicolae Ceaușescu și Moamer El Geddafi.

Convorbirile s-au desfășurat într-o atmosferă de cordialitate.

FINALELE „CUPEI TINERETULUI" SÎNT APROAPE!

O parte dintre participanții la finala pe județul Prahova, care s-au întrecut pe pîrtiile din stațiunea Sinaia... Foto: Florian ALBU

PRIMII CÎȘTIGĂTORI ÎN SECTORUL 7 AL CAPITALEI

Sălile de sport ale liceelor „Tudor Vladimirescu" și „Pedagogic" au găzduit zilele trecute faza finală din cadrul sectorului 7, a „Cupei tineretului" la tenis de masă. La întreceri au participat peste 300 de elevi și tineri salariați, cîștigătorii fazelor anterioare, pe licee, școli generale și întreprinderi.

Sala de sport a Liceului „Tudor Vladimirescu" s-a dovedit o gazdă primitoare (prin grija profesorului de educație fizică, **I. Voicu**) pentru tinerii participanți și spectatorii care au urmărit și aplaudat evoluțiile micilor ping-pongiști. Iată ordinea primilor trei clasați: FETE (11—14 ani) 1. **Gabriela Lunceanu** (Școala gen. nr. 203) 2. **Antoaneta Petrescu** (Școala gen. nr. 160) 3. **Rodica Bîstran** (Școala gen. nr. 156); BĂIEȚI (11—14 ani): 1. **Adrian Simionescu** (Școala gen. nr. 152) 2. **Florin Stoica** (Școala gen. nr. 191) 3. **Constantin Predescu** (Școala gen. nr. 201).

În sala de sport a Liceului pedagogic s-au disputat întrecerile celor „mari", categoria de vîrstă 15—19 ani. După partide deosebit de disputate, ordinea primilor trei clasați arată astfel: FETE (15—19 ani): 1. **Lucia Teujdea** (Liceul „T. Vladimirescu"), 2. Camelia Ghicu (Liceul pedagogic), 3. Mariana Lupu (Liceul pedagogic); BĂIEȚI (15—19 ani): 1. **George Gătej** (Liceul „T. Vladimirescu"), 2. **Șt. Cetățeanu** (Liceul nr. 33) 3. **Virgiliu Ghiuvelea** (Liceul de Arte plastice).

Pavel PEANĂ

JUDEȚUL NEAMȚ: PE PÎRTII, ELEVII DIN COMUNA BORCA

În localitatea Borca din județul Neamț a avut loc faza pe comună la săniuțe din cadrul „Cupei tineretului". Iată cîștigătorii: FETE, 11—12 ani: **Sofica Tobirnac**; 13—14 ani: **Iulia Alămiie**; 15—16 ani: **Elena Bondar**; 17—19 ani: **Maria Balan**. BĂIEȚI, 11—12 ani: **N. Stratu**; 13—14 ani: **D. Fedeleș**; 15—16 ani: **V. Aflorii**: 17—19 ani: **I. Bondar**.

Prof. Gheorghe Tigău, coresp.

ÎN SECTORUL 4 ÎNTRECERILE SE APROPIE DE FAZA FINALĂ

Și în sectorul 4 al Capitalei, întrecerile din cadrul „Cupei tineretului" se apropie de faza finală.

(Continuare în pag. a 2-a)

Suflu nou în activitatea sportivă a asociației „Voința Automecanica"

— Se împlinește un an de la apariția Hotărîrii Plenarei C.C. al P.C.R. cu privire la dezvoltarea continuă a educației fizice și sportului. Așadar, sîntem în măsură să facem un prim bilanț al activității desfășurate de Consiliul asociației sportive „Voința Automecanica" din București.

Astfel a început discuția noastră cu ing. Paul Ciobănel, maestru emerit al sportului, președintele consiliului asociației sportive amintite, vicepreședinte al Cooperativei „Automecanica".

— În anul care s-a scurs, au avut loc o serie de activități sportive reușite, cu larg răsunet în masa tinerilor cooperatori, alături de neîmpliniri, din păcate încă numeroase. Am să fiu mai explicit. Tinerii noștri cooperatori, împreună cu cei trecuți de prima tinerețe, au participat în număr destul de mare la acțiunile sportive de masă organizate în cadrul asociației noastre, precum și la cele organizate și îndrumate de Clubul sportiv „Voința" din București, „mentorul" nostru sportiv. Voi enumera numai principalele acțiuni la care am participat: campionatul asociației (atletism, fotbal, handbal, volei, popice, tenis de masă), campionatul clubului „Voința", campionatul ucenicilor, „Cupa ucenicului", campionatul de fotbal al sîrstnicilor (organizat de C.S. Voința), „Săptămîna sporturilor olimpice", crosuri, acțiuni turistice. Sîntem cotați printre asociațiile sportive ale cooperației meșteșugărești din București cu activitate bună. Nu sîntem însă mulțumiți.

— **De ce?**

— **Principalele greutăți au fost legate de insuficienta muncă de angrenare a tinerilor ucenici în practicarea organizată a exercițiilor fizice și sportului. În acest fel, nu au fost respectate întru totul prevederile** hotărîrii Comitetului Executiv al UCECOM din 14 mai 1973, ca modalitate de aplicare la specificul activității cooperatorilor a Hotărîrii Plenarei C.C. al P.C.R. din 28 februarie— 2 martie 1973. Pe viitor vom intensifica această latură a activității noastre. Vom veghea strict ca activitatea sportivă a tinerilor să fie permanent îndrumată și controlată, la parametrii înalți la care dorim îndeplinite și sarcinile de producție. Vom cere sprijinul mai activ și al organizației U.T.C., cu atît mai mult, cu cît peste 90 la sută dintre membrii asociației sportive sînt uteciști. Este — cred — edificator faptul că șefii de unități au fost investiți cu responsabilități egale în ceea ce privește activitatea productivă și cea cultural-educativă și sportivă. Deoarece în cooperativa noastră lucrează un număr însemnat de fete, vom canaliza eforturile noas-

Mihail VESA

(Continuare în pag. a 2-a)

REMARCABILA COMPORTARE A RUGBYȘTILOR CONSTĂNȚENI ÎN ȚARA GALILOR: 13-13 CU SWANSEA!

LONDRA, 13 (de la corespondentul Agerpres, NICOLAE PLOPEANU). — Rugbyștii de la Farul manifestă, în Țara Galilor, o veche și puternică citadelă a sportului cu balonul oval, o comportare meritorie. Marți seara, în nocturnă, ei au întîlnit, în cadrul turneului pe care-l întreprind, cel de-al doilea adversar, celebra formație a clubului **Swansea**, binecunoscută în întreaga lume. La capătul unui joc de un bun nivel tehnic, cu multe faze spectaculoase, scorul a fost finalmente egal: 13—13. În prima parte a partidei, inițiativa a aparținut gazdelor, care s-au pus mai repede pe picioare. Galezii au deschis scorul, chiar în minutul 5, prin punctele marcate de **Joseph Merion**. Dar, după numai cîteva minute, constănțenii care atacă furibund reușesc egalarea prin **Florescu** (lovitură de picior). În continuare, gazdele au evoluat remarcabil, majorînd scorul la 13—3! Cînd nimeni nu se mai aștepta, sportivii români au avut o revenire senzațională și, dominînd net în ultimele 20 de minute, prin atacuri continue, au reușit încă o dată să obțină egalarea: 13—13.

În comentariul său pe marginea acestei partide, cronicarul sportiv al ziarului „Times" subliniază combativitatea oaspeților și finișul irezistibil al rugbyștilor români, din rîndul cărora îi evidențiază în mod special pe **Florescu, Motrescu, Mușat, Marica, Dumitru, Cristea** și **Crăciun**.

După cum s-a mai anunțat, în primul joc al turneului, disputat la sfîrșitul săptămînii trecute, echipa **Farul Constanța** a învins cu scorul de 3—0 formația galeză **Bonymaen**.

LA 13 OCTOMBRIE, LA BUCUREȘTI,

ROMÂNIA - FRANȚA LA RUGBY

● **LA 27 OCTOMBRIE, ÎNTÎLNIREA „SPERANȚELOR" CELOR DOUĂ ȚĂRI**

Cel mai important eveniment rugbystic al anului va fi, fără îndoială, meciul cu puternica reprezentativă a Franței. Aflăm de la federația de specialitate că a fost stabilită data acestui meci: 13 octombrie, la București. Tot în luna octombrie, o altă întîlnire de mare interes: în ziua de 27 se întîlnesc, pentru prima oară, selecționatele de „speranțe" (jucători pînă la 23 de ani) ale celor două țări.

DE AZI PÎNĂ DUMINICĂ

SCHIORII ALPINI ÎȘI DISPUTĂ TITLURILE DE CAMPIONI

Începînd de mîine și pînă duminică, pîrtiile Poienei Brașov vor găzdui suprema competiție internă, campionatele naționale de schi alpin pentru seniori. Reîntorși de la St. Moritz, **Dan Cristea** și **Marian Burchi** și-au luat locul printre colegii de club și tradiționalii adversari pentru întrecerea va desemna pe campionii acestui sezon. Sînt de așteptat întreceri foarte disputate deoarece, încă de la începutul iernii, **Virgil Brenci, Gheorghe Vulpe, Dorin Munteanu, Constantin Văideanu** și **Alexandru Manta** au manifestat o formă ascendentă, pe care așteaptă cu nerăbdare să și-o verifice în compania celor doi reîntorși de la campionatele mondiale. **Virgil Brenci** a și cîștigat două probe într-un concurs internațional din Bulgaria anunțîndu-se astfel principalul adversar pentru **Cristea**.

Și la fete, lupta se anunță interesantă și, deoarece mai multe concurente **(Daniela Munteanu, Iudith Tömöri, Maria Cîmpeanu-Cristea, Minodora Munteanu etc.)** au șanse aproximativ egale de a cîștiga unul din titlurile de campioană.

Astăzi, joi, are loc proba „non-stop" coborîre obligatorie pentru participarea în proba oficială de concurs. Ca de obicei, a fost aleasă pîrtia Lupului, ca loc de desfășurare, pîrtia cu cel mai înalt grad de tehnicitate și cu „viteza" cea mai mare de la noi din țară. Programul campionatelor este alcătuit după cum urmează: joi, de la ora 12, coborîrea non-stop pentru bărbați și femei; vineri, la aceeași oră, proba oficială de coborîre (m. + f.), simbătă de la ora 10, pe pîrtia Sulinarului, slalomul uriaș manșa I, iar la ora 14, manșa a II-a; duminică, de la ora 10: pe pîrtia de sub teleferic, slalomul special manșa I și la ora 12, manșa a II-a.

În afara „naționalelor" de seniori, simbătă și duminică, în Bucegi vor avea loc și curse de coborîre și slalom uriaș pentru juniori și junioare, întreceri organizate de Comisia județeană de schi Prahova, dotată cu „Cupa juniorilor".

De menționat că la campionatele naționale de seniori vor lua parte și cîțiva din cei mai buni juniori printre care trebuie menționat Ioan Cavași (Dinamo), schior cu reale perspective de a se clasa printre primii trei în proba de slalom special.

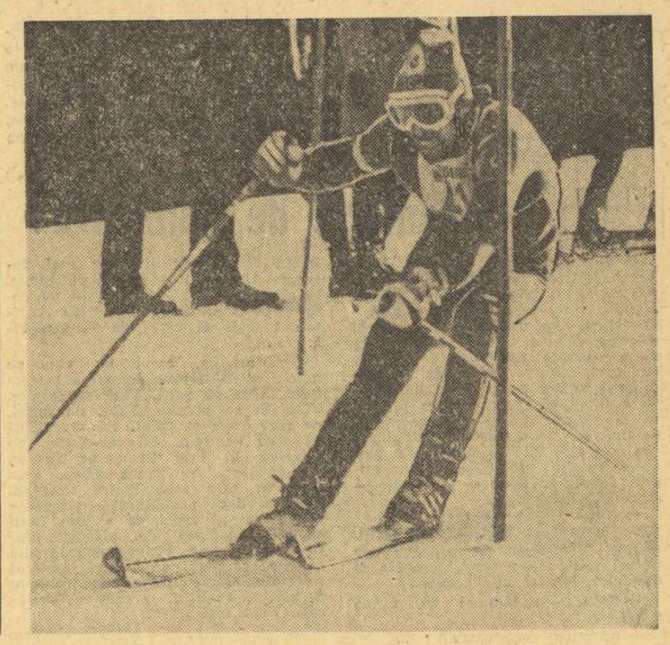

DAN CRISTEA PRINTRE VIRTUOȘII SLALOMULUI MONDIAL

Campionatele mondiale de schi alpin s-au încheiat. Cortina a căzut grea, peste fabulosul spectacol, anunțînd o scurtă pauză de cîteva zile, după care „marele circ alb" al schiului alpin își va relua periplul european și nord-american al Cupei Mondiale. Protagoniștii își permit o clipă de „respiro" după eforturile neobișnuite ale acestei ediții ale „mondialelor".

Acum cînd rezultatele sînt cunoscute, cînd îi știm pe laureați, vom încerca să reconstituim cîteva din momentele forte ale supremei întreceri cu referiri directe la sportivii români care ne-au reprezentat, **Dan Cristea** și **Marian Burchi**. Azi vom vorbi despre

Slalomul special bărbați

Probă aspră, tăioasă, chintesență de rafinament tehnic și dinamism concentrat în spațiu și timp.

Duminică dimineața (10 februarie) mii de spectatori ocupaseră poziții cheie încă din faptul zilei de-a lungul grilajului și în tribunele pîrtiei de slalom special lungă de 615 m și cu o diferență de nivel de 220 m. Televiziunea, zeci de operatori de film și cîteva sute de ziariști și fotoreporteri erau pregătiți să imortalizeze clipele deosebite.

Antrenorii Oreste Peccedi (Italia) și Ernst Hinterseer (Austria) s-au luat și ei la întrecere montind cîte 75 (primul) și respectiv 68 de porți (al doilea) pentru cele două manșe ale probei.

115 concurenți nervoși, preocupați, inhibați de perspectivele zilei (începînd de la ora 7,30 dimineața), își verificau tăișul de brici al canturilor în stratul dur de gheață rezultat din îmbibarea masivă din ajun cu apă și ciment de zăpadă, operație făcută de corpul de pompieri locali și un numeros lot de arbitri. Schiurile scrîșnesc, lăsînd impresia că aruncă scîntei la fiecare viraj, la oricare stopare obținută pe acest patinoar înclinat. Proba a fost extrem de dură, „aproape un masacru" comenta antrenorul norvegian T. Foerland, căci într-adevăr, peste 65 la sută din concurenții prezenți la start au fost eliminați din întrecere, căzînd, ratînd porți și viraje, fiind descalificați și abandonați, expulzați în afara traseului. Cred că este cel mai mare procent de ratări realizat vreodată la o probă de slalom special la campionatele mondiale, întrecere în care de fapt se înfruntă tot ce schiul mondial are mai valoros în această specialitate.

Thöeni, sigur de sine, după victoria din slalomul uriaș declarase: **„Acord adversarilor mei revanșa în slalomul special. Sînt sigur că vor fi aceiași și la fel de periculoși, dar cred totuși că voi triumfa".** Și a fost într-adevăr magistral, cîștigînd într-o manieră de supercampion, detașat ca precizie, siguranță și clasă deasupra celorlalți. E suficient să spunem că

Mihai BĂRA

Saint Moritz 13

(Continuare în pag. a 4-a)

PLENARA COMITETULUI F.R. TENIS DE MASĂ

Vineri dimineața, cu începere de la ora 9,30, la sediul C.N.E.F.S. (str. V. Conta nr. 16), în sala de ședințe de la etajul VIII vor avea loc lucrările plenarei Comitetului Federației române de tenis de masă. Va fi analizată activitatea desfășurată anul trecut și se va discuta și adopta planul de măsuri pentru anul 1974.

La Moscova, în al doilea meci amical

U.R.S.S. — ROMÂNIA 16-16, LA HANDBAL MASCULIN

MOSCOVA, 13 (prin telefon). Cel de al doilea meci amical dintre reprezentativele masculine de handbal ale **Uniunii Sovietice** și **României**, disputat miercuri seara în sala Kuntevo din Moscova, la care au asistat 1 000 de spectatori (capacitatea maximă a sălii), s-a încheiat la egalitate 16—16 (10—10). Echipa României a făcut un joc mult mai bun decît în partida de luni, reușind în repriza a doua să conducă în permanență. În min 45 scorul era 15—12 pentru handbaliștii români. Ei mai conduceau încă cu 16—15 în ultimele secunde de joc, dar un 7 m, acordat de arbitrii polonezi Jeziorny și Artisevski, și transformat de Maximov, a făcut ca intîlnirea să se termine la egalitate. Au marcat: **Cosma 5, Birtalan 3, Gațu 3, Voina 3** și **Kicsid 2** — pentru România, **Oganezov 4, Mahorin 4, Kravțov 2, Klimov 2, Maximov 2, Kulev 1** și **Usatii 1**, — pentru Uniunea Sovietică.

EXCELENTA EVOLUȚIE A MARIEI ALEXANDRU ÎN „TOP 12"

ÎNCURAJATOARE PENTRU APROPIATELE CAMPIONATE EUROPENE

Pasionații sportului din țara noastră, mai ales iubitorii tenisului de masă, au apreciat, fără îndoială, excelenta evoluție a maestrei emerite a sportului **Maria Alexandru** în turneul celor mai bune jucătoare din Europa, unde s-a clasat pe locul al doilea. Performanța campioanei României apare în adevărata ei lumină dacă avem în vedere că întrecerile s-au desfășurat sistem turneu, partidele disputîndu-se după formula „cel mai bun din cinci seturi" și doar pe parcursul a trei zile. În total, fiecare concurentă a susținut 10 meciuri. Adică o adevărată probă a dificultății extreme care a solicitat o mare putere de concentrare, o rezistență specifică deosebită, un consum nervos intens, într-un cuvînt o încercare complexă căreia puține jucătoare (printre care — însă — și Maria Alexandru) au reușit să-i facă față pînă la sfîrșit. Foarte edificatoare ni s-a părut în acest sens observația antrenoarei emerite **Ella Constantinescu** (cea care a însoțit-o pe sportiva noastră la Trollhättan, în Suedia): **„Jucătoarele mai tinere s-au arătat spre finele competiției mai obosite, mai uzate decît partenerele lor experimentate. Deci, risipa de energie fizică și nervoasă a fost totală și sportivele care au știut să-și dozeze judicios eforturile au și izbutit să se claseze cel mai bine".**

În continuare, am rugat-o pe interlocutoarea noastră să ne caracterizeze jocul Mariei Alexandru, ce a nume a ieșit în evidență în remarcabila ei evoluție care a situat-o pe locul secund.

— Atît în apărare cît și în atac, ne-a spus Ella Constantinescu, Maria a fost mai constantă ca oricînd. Calmă și foarte hotărîtă, ea a cîștigat cu suficientă claritate meciuri de mare dificultate, dintre care patru — la Kishazi Radberg, Hendriksen și Hammersley — la regula activizării. Ea n-a cedat nici măcar un singur set fără luptă. În cele două partide pierdute, la învingătoarea turneului, Rudnova (care s-a comportat admirabil, atacînd cu multă adresă) și Magos

C. COMARNISCHI

(Continuare în pag. a 4-a)

SPORTUL HALTERELOR PE UN NOU DRUM

● **SPORTIVII ROMÂNI PREGĂTESC ASALTUL POZIȚIILOR FRUNTAȘE ALE IERARHIEI INTERNAȚIONALE**

Anul 1973 va rămîne, cu siguranță, în memoria celor ce iubesc sportul halterelor în țara noastră. El marchează momentul primului pas al halterofililor români în elita mondială a acestei dificile discipline sportive. **Ion Hortopan** a urcat pe podiumul de premiere al campionatelor mondiale pe locul 3, trenor federal, **Lazăr Baroga**, de a cărui activitate neobosită este legat, în mare măsură, progresul halterelor din România, conducea o lecție teoretico-metodică cu întregul lot național. Înșirați pe bănci, **Ion Hortopan, Zoro Fiat, Marian Grigoraș, Gheorghe Mîinea, Daniel Vasile, Gheorghe Miuț, Vasile Deac, Gheorghe Bercea** și alții îl urmăreau cu atenție pe clujeanul **Mihai Paloș**, care demonstra și explica, oprindu-se în principalele momente ale mișcării, „ducerea barei la piept" pentru ambele stiluri. Unele secvențe ale execuției erau mult discutate, precizîndu-se poziții, unghiuri optime de tracțiune și de împingere, descoperindu-se principalele și cele mai frecvente greșeli.

În rîndul „asistenței" i-am descoperit pe cîțiva dintre cei mai activi antrenori din țară: **Ștefan Petrescu, Nicolae Bărbulescu, Ștefan Achim, Lisias Ionescu, Gheorghe Apostol, Tiberiu Roman, Nicolae Amzuică, Mihai Constantinescu** etc. Acești cunoscuți tehnicieni se găseau acum în postura de cursanți, cu ocazia unei acțiuni organizată de federația de specialitate, menită să unifice tehnica de execuție a celor două procedee clasice, să împrospăteze și să perfecționeze cunoștințele antrenorilor. Acest curs pentru antrenori a fost organizat concomitent cu stagiul de pregătire al halterofililor fruntași, în cadrul căruia antrenamentele

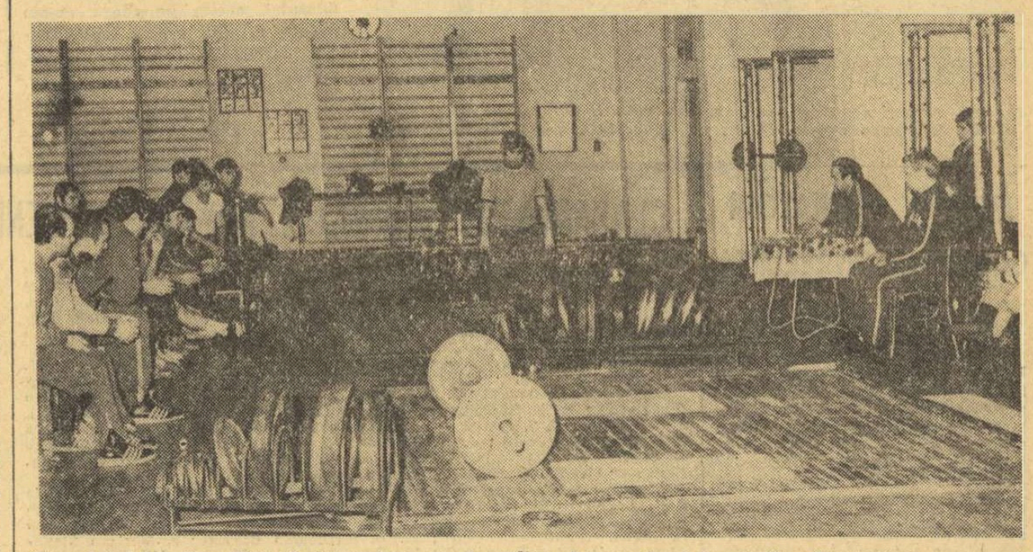

Este rîndul lui Zoro Fiat să demonstreze și să explice „ducerea barei la piept"... Examinatori: antrenorii Lazăr Baroga și Bojko Ivanovici (U.R.S.S.) Foto: Vasile BAGEAC

Mihai TRANCĂ

(Continuare în pag. a 4-a)

turism

STAREA CABANELOR MONTANE

CERERILE (UNEORI, ELEMENTARE) ALE EXCURSIONISTULUI NU SÎNT, TOTDEAUNA, ONORATE!

Ce este cabana? Cum răspunde ea, cum răspund cabanierul și personalul angajat, nevoilor turistului venit de pe drum? Altfel spus, care este, la unele cabane, nivelul ofertei turistice ca răspuns la cererile — legitime — ale vizitatorului îndrăgostit de munte? Tuturor acestor întrebări le-am căutat răspunsuri, uneori la fața locului, alteori consultînd persoane avizate și... pățite. Am alcătuit, astfel, un mozaic de imagini pe care le vom comenta mai puțin, fără ca, prin aceasta, ele să nu constituie o temă de meditație și acțiune pentru toți cei vizați...

Unde e cabanierul de odinioară?

O vineri petrecută la aceiași Trei Brazi, atît de mult cîntați și iubiți odinioară, nu înseamnă nimic altceva, decît o vineri — să zicem — la Lido-ul pe care tu, bucureștean, erai convins că l-ai lăsat acasă. Cîteva mese ocupate de persoane coborîte cu două minute înainte de pe podiumul parăzii modei din Calea Victoriei, fum de țigări străine plutind în atmosferă, ordine albă pe mese, pahare cu licori colorate, originare din cele mai diferite regiuni ale globului, Panciu, White Horse, Courvoisier, Murfatlar (cinci — sau șapte — stele roșii), Martini...

— Aveți locuri, vă rog?

— (cu zîmbet) **Desigur, cîte doriți.** (serios, fără drept de replică): **dar numai pînă mîine seară. Sîmbătă și duminică hotelul este ocupat!**

— (totuși, omenește): Și mîine seară?...

— (răspuns necomentabil): ...

Așadar, locuri sînt. 27,50 lei patul. Cu soția — 55. Atît la venire cît și la plecare (drumurile fiind parcurse pe jos), ne-am încrucișat cu mulți — chiar foarte mulți — drumeți. Mergeau pe jos, ca la munte, la și de la Trei Brazi, hotel impunător în vecinătatea Predealului. Dar nimeni nu rămînea aici să doarmă peste noapte, și prea puțini intrau în sala de mese. Adică în restaurant.

— Fiți amabil, un ceai, dacă se poate...

— **Sigur. Altceva?**

— (schimb de priviri cu un ospătar tînăr, să tot aibă 20—22 ani. Dumitru Constantin.): Altceva? (jenat): Nimic. E cam frig afară. (Fără răspuns).

După mine, la o masă alăturată, o pereche tînără comandă interminabil. Pe masa lor apar, ca prin farmec, tacîmurile, farfuriile, țuica bătrînă, apoi ciorbele aburinde. De perișoare. Pe masa mea, temperatura scade. Normal, după ciorbe urmează fripturile, cu murături, cu „trei sferturi" și... în fine, ceaiul. Cam rece. După 25 de minute. Mă gîndesc că meseria se învață și posibilitățile de afirmare există de la vîrste tinere. De la 20—22 de ani și chiar mai devreme. Comerțul — chiar și pe munte, la o mie și ceva de metri — tot comerț rămîne. Adică beneficiu. Indiferent dacă el este uni — sau bilateral.

Dar, oricum, omul nu vine pe munte să filozofeze la starea comerțului. Vine să vadă. Vine să respire. Vine să se bucure. Fapt, de altfel, pe care l-am și făcut. Eu și ceilalți cu care venisem. Ei, cel puțin, nu fuseseră la Trei Brazi pentru un raid-anchetă. Au ajuns acolo, s-au uitat în zare spre Piatra Craiului. Nu știu dacă au admirat — ca mine — ultramodernul hotel ce a luat locul cabanei modeste de altădată. Dar știu, cu precizie, că dormeau în altă parte și că, dacă ar fi dorit un ceai fierbinte, așa, ca pe munte, nu le-ar fi plăcut. Probabil o știau și de aceea n-au mai intrat.

351 DE TURIȘTI PE 220 DE LOCURI...

...Aceasta a fost, cifric, situația întîlnită în noaptea de 26 spre 27 ianuarie la cabana **Piatra Arsă**. S-au întîlnit aici grupuri de turiști organizate de B.T.T., O.J.T. Prahova și B.T.T. București, la care s-au adăugat amatorii de drumeție individuali. De prisos să mai amintim eforturile și situația în care s-a aflat cabanierul Costică Moiceanu și echilibristica la care a fost silit să apeleze: și-a culcat vizitatorii în sala de sport sau în sala de mese pe saltele, sau cîte doi într-un pat, și a pus un om special să-i păzească, pentru a nu se petrece incidente neplăcute și regretabile! Dacă nu s-a întîmplat nimic de felul acesta, pînă la urmă, în schimb, numai odihnă, aer curat și recreare n-au mai găsit oamenii pe munte...

Nu s-ar putea proceda la o mai justă colaborare și repartiție a locurilor între grupurile organizate și turiștii individuali? Oricum, se face necesară eliminarea unor astfel de situații ce nu servesc în nici un fel turismul civilizat, așa cum îl dorim...

INCREDIBIL DAR... ADEVĂRAT!

Spicuim cîteva fapte dintr-o conversație avută cu directoarea Liceului nr. 36 din București, **Gioconda Sfetcu**, secretară a Comitetului de partid: **„Am însoțit 80 de elevi din liceul nostru în timpul vacanței de iarnă la Dîmbul Morii, într-o tabără de 8 zile, organizată la cererea lor. Am primit în prealabil asigurări din partea Inspectoratului școlar al Municipiului București și al sectorului 6 asupra existenței unor bune condiții de cazare. Dar n-a fost nici pe departe așa: la Dîmbul Morii se organizează tabere doar în timpul verii și numai pentru pionieri; din acest motiv paturile erau mult prea mici pentru elevii de liceu; căldura a fost insuficientă, a lipsit apa caldă de-a lungul întregii perioade, spălătorul n-a fost niciodată încălzit, participanții la tabără au mîncat în permanență cu paltoanele pe ei; personalul de serviciu a fost insuficient și în aceste condiții, s-a apelat la o bucătăreasă improvizată; la întoarcerea din tabără, nu au fost rezervate locuri pentru cei 80 de elevi, iar delegatul O.N.T. nu a venit la Brașov pentru a ne însoți, așa cum a făcut-o la ducere. Din cauza supraaglomerării trenului, s-au produs altercații, doi dintre elevi fiind molestați de către niște cetățeni aflați în stare de ebrietate".**

Iată lucruri care par de necrezut în privința modului de organizare a unei tabere de elevi, a felului în care organele de avizare, de decizie și de realizare a unei asemenea acțiuni înțeleg să-și joace rolul, un rol din care nu lipsește tenta educativă și propaganda de atragere a tineretului studios pe calea practicării turismului sub toate formele sale. Deși, poate, tardiv, n-ar fi de loc lipsite de rost explicațiile de rigoare...

„SALARIUL MEU? UN APUS DE SOARE..."

Am întîlnit la Muntele Mic, în mijlocul stîncilor de la 1 800 de metri altitudine, ceea ce, în genere, se cheamă o primire omenească. Adică așa cum tradiția veche a muntelui o cere și călătorul obosit de efort și-o dorește. Aici, am băut, în primă urgență, acel ceai fierbinte cu un strop de rom în el, pentru ca de-abia apoi să fim întrebați, pe tonul cel mai respectuos posibil, ce-am mai dori de mîncare. Și tot aici ne-a întîmpinat cu bunăvoința și rîsul cel mai cinstit ale omului simplu, îngrijitoarea din vilă, care-ți pune, chiar de la intrare, o pereche de papuci la dispoziție: **„nu vă fie cu supărare, la noi în vilă e tare curat și e păcat să nu ținem așa..."**

Iar dacă din întîmplare (atît de des se petrece pe munte) ajungi tîrziu în noapte în acest colț atît de îndepărtat de unele „binefaceri" ale civilizației ca bacșișul și răspunsurile de „n-avem, căutați în altă parte!", nimeni nu te va întîmpina încruntat. De la responsabilul complexului **Petru Negarie**, care îi dă vizitatorului să aleagă patul după posibilitățile sale bănești, pînă la bucătăreasa **Ana Lințu**, cunoscută de toți iubitorii muntelui din Arad la Reșița și de la Timișoara la Hunedoara — toată lumea este în picioare și încearcă, fiecare în felul lui, să-ți alunge neplăcerile oboselii drumului.

Altfel spus, ne-am întîlnit, aici, la Muntele Mic, cu civilizația, cu bunul simț, cu acea atitudine îndatoritoare, dar demnă, ce te obligă, pe tine, turist, să-i respecți pe oamenii pe care de-abia îi cunoști.

...Petru Negarie a fost prima dată la Muntele Mic, acum 28 de ani, pe picioare. În 1966 cu ajutorul cailor de munte, și-a urcat cele trebuincioase pentru funcția de responsabil al complexului. Și tot de atunci nu și-a mai luat concediu. Coboară în Lugoj, orașul său natal, de două ori pe an, deși nu sînt mai mult de 100 de kilometri pînă acolo...

— Muntele e bun și primitor, numai că el trebuie respectat. Este — sau ar trebui să fie — o lege pentru toți. Dar nu se mai întîmplă așa. Eu zic că salariul meu este un răsărit de soare. Să nu fie toți ca mine, dar nici ca oamenii să fi uitat să privească un pîrîu de munte, iarba crudă sau brîndușele vineții de primăvară nu pot accepta. Mulți vin pe munte să se distreze ca la oraș, adică să bea, să danseze pînă la extenuare, să nu doarmă nopțile. De aceea nici cabanierii și nici cabanele nu mai sînt ce-au fost. Se comercializează, pentru cît mai mulți bani, aspirația atît de frumoasă a omului, de a se întîlni cu muntele...

Era sîmbătă seara, atunci cînd Petru Negarie, cel care-și vedea casa de două ori pe an, vorbea, nu știu dacă cu revoltă, dar oricum, cu tristețe. Aici erau, la mult mai mare preț, rădăcinile ciudate, lăcuite, peste 50 la număr, sugerînd oameni sau animale, pe care Pertu Negarie le lucrase desăvîrșind artistic un proces pe care-l începuse — și nu-l terminase — natura.

— Ne-ați putea spune ce credeți că poate fi rentabilitatea turismului?

— Randament, în procesul de atașare a tinerilor de munte, de obișnuire a oamenilor să folosească brazii, cerul și stînca pentru a se odihni, în aducerea omului pînă acolo încît, după o excursie pe munte, să se așeze cu plăcere la masa de lucru sau la mașina din fabrică. Să-l facem pe om să îndrăgească natura, frumusețile pămîntului, acesta pe care ne-am născut, în asta constă rentabilitatea, marea rentabilitate, a turismului...

Deseori, grupuri de turiști, cu sau fără schiuri, pornesc pe drumuri de munte, în Poiana Brașov. Și cît de binevenită este apariția cabanei!

Rubrică realizată de **Radu TIMOFTE**

HOCHEIUL, ÎN PLINĂ ACTUALITATE

PENTRU JUNIORI SE APROPIE „LINIA DREAPTĂ"

Hocheiștii români traversează un sezon competițional mai încărcat ca niciodată. **Echipa națională (care se pregătește în vederea participării la grupa B a campionatului mondial) se află în Cehoslovacia, unde susține antrenamente și jocuri de verificare. Lotul B este la Budapesta, angajat într-un puternic turneu alături de trei formații cehoslovace și patru maghiare. Iar juniorii s-au reunit la București, pentru un scurt stagiu de pregătire comună, avînd drept punct principal pe agendă campionatul european (grupa B) pe care îl va găzdui, la începutul lunii martie, capitala României.**

Speranțele crosei muncesc asiduu sub supravegherea unui valoros colectiv de antrenori, alcătuit din **Mihai Flamaropol, Virgil Crihan** și **Alexandru Kalamar**, bucurîndu-se de îngrijirea medicală a unei alte foste glorii a crosei românești, doctorul **Anton Biro**.

Se lucrează aspru, cu multă nădușeală, în cîte două ședințe, de două ore, zilnic. Nu rareori, însă, timpul acesta este prelungit...

Evoluțiile consecutive la Turneul prieteniei, de la Nitra (rezultate nesatisfăcătoare), și la Turneul celor șase, de la Budapesta (un loc mai bun, dar încă sub posibilitățile reale), au marcat un progres în capacitatea de luptă și pregătirea tehnico-tactică a echipei. **Perioada care a trecut de atunci a permis unele ameliorări în jocul portarilor și al fundașilor (punctul cel mai nevralgic), omogenizarea liniilor, precizia paselor, șutul la poartă.** Dar, așa cum ne spunea, deunăzi, antrenorul emerit **Mihai Flamaropol, lotul mai are de muncit pentru a atinge forma maximă de care este capabil.**

O importantă verificare a acumulărilor făcute în ultimul timp o vor constitui meciurile cu **Bulgaria** (16 și 17 februarie, la București), o echipă robustă și foarte ambițioasă, în fața căreia juniorii noștri au pierdut de două ori în actualul sezon. Sorții au făcut ca formațiile **României** și **Bulgariei** să evolueze în aceeași grupă preliminară a C.E., fiind — după toate probabilitățile — principalele candidate la locul I, care asigură participarea la finală. Prin această prismă, întîlnirile de sîmbătă și duminică devin niște teste hotărîtoare.

Apoi, la 23 și 24 februarie, echipa va întîlni **Ungaria**, la Budapesta, meciurile constituind ultima verificare publică înaintea competiției de la București.

Iată lotul nostru:

Gergely și **Constantinescu** (portari), **Gabrieli, Gal, Nuțescu, Svichi, Gherman, Csiser** (fundași), **Vișan, Olenici, Dumitru, Hălăucă, Szabo, Incze, Sandor, Ungureanu, Nagy, Bartalis, Halus, Peter** (înaintași). Cel mai mare număr de selecționabili l-a dat **Liceul nr. 1 M. Ciuc** (10), cîte 2, **Steaua, Dunărea, I.P.G.G.** și **Constructorul** București, cîte 1, **Dinamo** și **S.C. Miercurea Ciuc**.

V. Ch.

Mihai Flamaropol, conducătorul tehnic al lotului nostru de juniori, stabilește obiectivele noului antrenament. Foto: N. DRAGOȘ

AZI, UN NOU DERBY BASCHETBALISTIC:
POLITEHNICA - RAPID, LA FETE

Deși situația de moment în campionatul republican (Politehnica are o singură înfrîngere și candidează la titlu, Rapid a capotat de șase ori și mai speră doar la locul 3) este mult diferită față de anii trecuți (cînd aceste două echipe își disputau, pînă în ultima clipă, laurii victoriei în divizia A), întrecerea dintre campioanele României — baschetbalistele de la Politehnica — și fostele campioane — cele de la Rapid — rămîne un punct de atracție al baschetului feminin din țara noastră. Vechea și frumoasa rivalitate sportivă, valoarea unor jucătoare — actuale sau foste internaționale, capacitatea antrenorilor Sigismund Ferencz și Grigore Costescu de a-și crea reciproc surprize tactice și neînțeles, dorința fiecărei echipe de a cuceri cele două puncte, sînt tot atîtea argumente pentru a acorda încredere acestei dispute care — de obicei — a oferit spectacole de ridicat nivel.

Partida se desfășoară astăzi, de la ora 18, în sala Floreasca și va fi condusă de arbitrii internaționali M. Rizea și I. Petruțiu.

După întîlnirea Politehnica — Voința București și înaintea celei de astăzi, clasamentul grupei 1—6 se prezintă astfel:

1. Voința Buc.	16	14	2	1104—	847	30
2. Politehnica	15	14	1	1051—	780	29
3. I.E.F.S.	16	11	5	1003—	811	27
4. „U" Cluj	16	9	7	901—	948	25
5. Rapid	15	9	6	942—	834	24
6. „U" Timișoara	16	7	9	929—	1011	23

SĂ SALUTĂM EȘALONUL SECUND!

În calendarul hocheistic intern va figura, întreaga săptămînă viitoare, o competiție, în general, necunoscută dar — după părerea noastră — deosebit de importantă: **CAMPIONATUL DIVIZIEI B.**

Întrecerea aduce în scenă 9 formații cu posibilități mai modeste, cele mai multe dintre ele fiind obligate să se pregătească, aproape exclusiv, pe gheața naturală, înfruntînd capriciile vremii și penuria de echipament. Cu atît mai lăudabile și de admirat sînt pasiunea și ambițiile jucătorilor (majoritatea foarte tineri), dragostea pentru hochei a celor care îi pregătesc și îi îndrumă.

Diviziei B i s-a rezervat un cadru de gală. Ea se va desfășura, între 18 și 23 februarie, pe patinoarul artificial acoperit din Miercurea Ciuc, acest veritabil palat al gheții!

Echipele au fost împărțite în două serii:

● **Voința Rădăuți, Tractorul Brașov, Școala sportivă Gheorghieni, Școala sportivă Odorhei** (seria I) și

● **Școala sportivă M. Ciuc, Liceul 1 M. Ciuc, Comerțul Tg. Secuiesc, Avîntul Gheorghieni** și **Surianul Alba** (seria a II-a).

Întîlnirile pentru stabilirea clasamentului final vor avea loc după ordinea ocupată în grupe (prima cu prima, a doua cu a doua etc.).

Pentru a promova în Divizia A, cîștigătoarea va susține un joc de baraj cu ultima clasată în această categorie.

De remarcat că în întrecerile Diviziei B nu participă nici o echipă bucureșteană!

„CUPA 16 FEBRUARIE" LA TENIS
AZI — FINALELE

Competiția de tenis dotată cu **„Cupa 16 Februarie"** a intrat în faza finală. Au început surprizele și în întrecerea băieților! **Dan Nemeș** (Steaua) a învins pe favoritul nr. 2, Viorel Marcu (Dinamo București), cu **7—5, 1—6, 6—3**. Altă surpriză a produs-o **Mihai Russu** (C.S.U. Construcții), care a învins — mai ușor decît arată scorul — pe Constantin Popovici (Steaua) — recentul cîștigător al „Cupei Unirii" — cu **4—6, 6—2, 6—3.**

În prima semifinală a fetelor, **Elena Trifu** (Steaua) a întrerupt șirul victoriilor Luciei Romanov (Cutezătorii), pe care a întrecut-o cu **6—3, 6—3.** S-a calificat în finală și **Simona Nunweiller**, prin neprezentarea la joc a Adrianei Caraiosifoglu (Steaua).

Azi, de la ora 14, în **sala 23 August**, se vor desfășura **finalele** de simplu și dublu, masculin și feminin.

din TOATE SPORTURILE

ALPINISM În masivul Piatra Craiului — ne comunică C. Chiriac, corespondent din Brașov — s-a desfășurat competiția „Cupa Piatra Craiului", care a reunit 52 sportivi de la Electromureș Tg. Mureș, Corvinul Hunedoara, Sănătatea Oradea, I.P.G.G. București și Celuloza Zărnești. În ciuda timpului nefavorabil, alpiniștii de la Torpedo au escaladat 4 trasee de gr. V, 3 de gr. IV, unul de gr. III, iar 12 au traversat creasta nordică. Ei au cucerit trofeul pus în joc. O bună comportare au avut și alpiniștii de la I.P.G.G., cîștigători ai Cupei Intersecții. S-au evidențiat Fl. Mihăilescu, I. Runceanu, St. Olariu, frații Cojan (Torpedo), Em. Szanto, I. Ghețîe și M. Sândulescu (I.P.G.G.).

CICLISM. Duminică, pe un circuit de 3 km situat pe calea Griviței, s-a desfășurat competiția ciclistă dotată cu „Cupa 16 Februarie". Iată primii clasați în cele 4 categorii: **turism** (2 ture): 1. I. Ion (Șc. sp. 2) 12:12, 2. E. Mărgineanu (Șc. sp. 1) 12:12, 3. A. Gutuie (Șc. sp. 1) 12:13; **semicurse** (2 ture): 1. V. Truță (Șc. sp. 2) 11:42, 2. I. Olteanu (Voința) 11:42, 3. Șt. Nichifor (Șc. sp. 1) 11:51; **juniori II** (5 ture): 1. C. Timigeriu (Șc. sp. 2) 27:48, 2. N. Stan (Steaua) 31:10, 3. A. Constantin (Steaua) 32:46; **juniori I** (5 ture): 1. I. Totora (Șc. sp. 2), 2. I. Dumitru (Șc. sp. 1), 3. D. Bonciu (Șc. sp. 1) — toți 27:48.

Duminică, cu începere de la ora 10, se va desfășura pe strada Cîmpinei (lîngă stadionul Tineretului) concursul dotat cu „Cupa de iarnă", deschis tuturor categoriilor de biciclete.

ÎNOT Patru înotători bucureșteni (Adrian Adam, Eugen Hempel, Dragoș Turcanu și Tudor Furtunescu), însoțiți de antrenorul Gh. Marinel au plecat la Bydgoszcz (Polonia) pentru a participa la un concurs internațional programat în zilele de 16 și 17 februarie.

SCRIMĂ Juniorii din Capitală și-au disputat, zilele trecute, titlurile de campioni ai Bucureștiului și totodată calificarea pentru faza finală a campionatului național rezervat trăgătorilor între 14 și 17 ani. De remarcat buna pregătire a floretistelor de la Șc. sportivă nr. 1, a sabrerilor de la IEFS, Progresul și Viitorul, dar și numărul foarte mic de participanți la sabie — numai 11 din care 8 reprezentau Progresul (antrenor H. Bădescu). S-au clasat pe primele locuri: la **floretă fete**: 1. Adriana Băcioi 5 v, 2. Luminița Popa 4 v, 3. Laurența Vlădescu (toate, Șc. sp. nr. 1), 4. Felicia Stoica (Steaua) 2 v, 5. El. Deliu (Șc. sp. nr. 1), 6. Maria Gospodinov (IEFS). **Sabie**: 1. E. Nuță (IEFS) 9 v, 2. M. Dumitrescu (Viitorul) 7 v, 3. C. Mateescu 7 v, 4. Fl. Stănescu 6 v, 5. Fl. Păunescu 5 v, 6. Fl. Nicolae (toți Progresul).

VOLEI

DIVIZIONARELE A ACCELEREAZĂ PREGĂTIRILE

ECHIPELE CRAIOVENE SE ANTRENEAZĂ INTENS

Pînă la turneele diviziei A au mai rămas cîteva zile, marcate de intensificarea pregătirilor și de numeroase meciuri de verificare. Zilele trecute, am asistat la antrenamentele formațiilor Universității Craiova. De la cei doi antrenori, I. Constantinescu (echipa de fete) și R. Zamfirescu (echipa de băieți), am aflat că, după încheierea sesiunii de examene, craiovenii au desfășurat antrenamente zilnice de circa două ore la fete și două ore și jumătate la băieți. În afara acestor antrenamente, la care toți jucătorii și jucătoarele au participat cu conștiinciozitate, cele două divizionare A au susținut mai multe partide de verificare cu alte colege de divizie sau în cadrul unor competiții organizate în această perioadă. Obiectivul voleibaliștilor și voleibalistelor din Bănie, ce se vor prezenta la apropiatele turnee pentru locurile 7—12, este acela de a se menține în Divizia A.

Veneru SĂNDULESCU — coresp.

„CUPA TIMIȘ"

Timp de 3 zile, în sala Olimpia din Timișoara s-au desfășurat întrecerile celei de a III-a ediții a **„Cupei Timiș"**. La băieți, locul I a revenit formației **Politehnica Timișoara**, urmată de **Universitatea Cluj** și **Explorări Baia Mare**. S-au remarcat **Binda** și **Macavei** („U" Cluj), **Arbuzov** (Explorări) și **Bugarschi** (Politehnica).

La fete, a cîștigat **C.S.M. Sibiu**. Pe locurile următoare: **Universitatea Timișoara, Universitatea Craiova** și **„U" Cluj**. Remarcate: **Emilia Cernega** și **Elena Țopa** (Univ. Timișoara), **Marinela Milea** și **Marcela Pripiș** (C.S.M.), **Mariana Petrescu** („U" Cluj).

Cornel FIȚ — coresp.

TURNEU MASCULIN DE VERIFICARE LA GALAȚI

La Galați, în organizarea Clubului sportiv universitar, a avut loc un atractiv turneu masculin, la care au luat parte formațiile de Divizia A **Viitorul Bacău, Universitatea Craiova, Tractorul Brașov** și **C.S.U. Galați**. Scopul turneului a fost, firește, acela de verificare a stadiului de pregătire a acestor formații înaintea primelor turnee, programate la începutul săptămînii viitoare. Partidele au fost în general viu disputate, dar din punct de vedere tehnic și spectacular ele nu au atins un nivel prea înalt. **C.S.U. Galați**, care a cîștigat cu 3—1 toate partidele, s-a clasat pe primul loc. Au urmat-o **Universitatea Craiova, Viitorul** și **Tractorul** — care nu a obținut decît un meci... egal: 2—2 cu Universitatea Craiova (regulamentul prevedea disputarea obligatorie a patru seturi).

T. SIRIOPOL — coresp. județean

TURNEELE MASCULINE ALE DIVIZIEI A

La începutul săptămînii viitoare, la Timișoara și Brăila, încep primele turnee masculine ale Diviziei A (pentru locurile 1—6 și respectiv 7—12).

Turneul fruntașelor începe marți în sala Olimpia din Timișoara și se încheie sîmbătă seara. Meciurile sînt programate, în fiecare zi, începînd de la ora 16. Iată programul complet al turneului: **marți**: Viitorul Bacău — Steaua, „U" Cluj — C.S.U. Galați, Dinamo — Explorări B. Mare; **miercuri**: Explorări — Viitorul, Steaua — „U" Cluj, C.S.U. Galați — Dinamo; **joi**: Viitorul — C.S.U. Galați, „U" Cluj — Dinamo, Steaua — Explorări; **vineri**: Dinamo — Viitorul, Explorări — „U" Cluj, C.S.U. Galați — Steaua; **sîmbătă**: Steaua — Dinamo, Explorări — C.S.U. Galați, Viitorul — „U" Cluj. Ca arbitri vor oficia: A. Dinicu, C. Mușat, I. Amărășteanu, M. Marian, S. Popescu, O. Drăgan, C. Păduraru și E. Jagodici. La Brăila, turneul pentru locurile 7—12 începe luni, de la ora 16, cu meciurile: Politehnica Timișoara — I.E.F.S., Progresul — Rapid și Tractorul Brașov — Universitatea Craiova. Turneul se încheie vineri.

Ca arbitri au fost delegați: Gh. Ionescu, I. Niculescu, V. Dumitru, V. Vrăjescu, E. Ududec, M. Herța, Gh. Fortuna și D. Sighinaș.

DINAMO ȘI RAPID SUSȚIN MECIURILE RETUR ÎN CUPELE EUROPENE

Echipele feminine de volei **Dinamo** și **Rapid** susțin, la sfîrșitul săptămînii, partidele retur din cupele europene. **Dinamo** va întîlni mîine, la Istanbul, pe **Fenerbahce**, în Cupa cupelor (în tur, bucureștencele au cîștigat cu 3—0 și sînt practic calificate în turneul final al competiției, programat în orașul iugoslav Osijek). Bucureștencele au plecat aseară la Istanbul.

Sîmbătă, în sala Giulești (de la ora 18,30), este programată revanșa dintre **Rapid** și **N.I.M. Budapesta** (deținătoarea trofeului) în C.C.E. Învinsă cu 3—0 la Budapesta, în tur, campioana noastră are o misiune extrem de dificilă.

SUFLU NOU

(Urmare din pag. 1)

tre și spre această categorie de tineri. Noi, cei din conducerea cooperativei și ai asociației sportive, le vom da... bătaie de cap celor de la clubul „Voința", prin numărul de solicitanți ai bazei sportive de la Pipera. Ca fost sportiv — **n.n. de mare performanță** — nu am întîlnit încă o asemenea „bijuterie". Complexul sportiv „Voința" este ideal pentru activitatea sportivă de masă, de agrement și destindere în aer liber. Ne gîndim, de pe acum, la solicitarea unei zile pe stadionul „Voința", în exclusivitate pentru amatorii de sport din cooperativa noastră, o zi cu mic, cu mare în aer liber, cu sport și bună dispoziție. Vom introduce gimnastica la locul de muncă, mai ales în secțiile producției de serie.

— Deci, așa cum „împingeați" în grămada echipei de rugby a clubului „Steaua", unde v-ați împlinit marile vocații pentru performanță, urmăriți acum o „deschidere" spre sportul de masă.

— Într-adevăr, mă voi strădui ca, împreună cu ceilalți membri ai consiliului asociației sportive, să creăm un suflu nou în activitatea sportivă din cadrul asociației sportive „Voința Automecanica". Ne vom preocupa, în principal, de creșterea numărului celor ce practică exercițiile fizice și sportul, iar locurile fruntașe în diferite clasamente și competiții nu vor fi decît expresia activității noastre.

— Tovarășe Ciobănel, cu peste 15 ani de activitate sportivă de performanță, de mare performanță, vă ocupați, acum, alături de sarcinile profesionale, și de activitatea sportivă de masă în cadrul cooperativei „Automecanica"...

— Nu este o inadvertență. Este o datorie de mare răspundere a unuia care a beneficiat de binefacerile sportului, pe care-l recomand tuturor cu intensitatea pasiunii cu care l-am practicat. În plus, prezența mea pe stadion alături de tinerii noștri cooperatori se explică prin faptul că eu nu mă pot despărți de sport, de mișcare deși, ca vicepreședinte, timpul liber îmi este strict limitat. Și vă rog să menționați că împreună cu Anton Munteanu, fostul fotbalist internațional de la Petrolul Ploiești și handbalistul Adrian Petrescu formăm o „tripletă" polisportivă a cărei eficiență — deviză prezentă și în sport — se va manifesta în angrenarea tuturor ucenicilor, lucrătorilor cooperatori în practicarea exercițiilor fizice și sportului, în creșterea indicilor capacității fizice și, implicit, a măririi productivității muncii.

„C.F.V. PENICILINA", STIMULENT AL PERFORMANȚEI IEȘENE

Așa cum am mai anunțat, la Iași s-a constituit cel dintîi club de volei din țară, care va funcționa pe lîngă Întreprinderea de antibiotice. Tradiția de care se bucură acest sport în vechea capitală a Moldovei, precum și rezultatele obținute de echipa Penicilina, prima formație provincială care a cucerit titlul de campioană națională, au justificat ideea înființării **„Clubului feminin de volei Penicilina"** Iași, la care și-au dat acordul atît C.N.E.F.S. cît și Consiliul Central al U.G.S.R.

În sala consiliului județean al sindicatelor Iași, în prezența reprezentanților forurilor amintite și ai organelor și organizațiilor locale, s-a desfășurat festivitatea în cadrul căreia a fost aleasă conducerea noului club. Tovarășul **C. Blujdea**, președintele Comitetului municipal al sindicatelor, a prezentat numeroasei asistențe componența Consiliului de conducere a **„C.F.V. Penicilina"**, format din 23 de membri și avînd ca președinte pe tov. **Veniamin Munteanu**, directorul Întreprinderii de antibiotice, ca vicepreședinți pe **Ion Ursu** și **Gheorghe Vasiliu**, iar ca secretar pe **Petre Lucan.** Cu acest prilej, în ședință a fost prezentat un plan de măsuri cuprinzător, prin care se statornicesc numeroase sarcini la toate nivelele voleiului ieșean.

La discuții au participat printre alții prof. **C. Ioanițescu, Dumitru Medianu**, vicepreședinte al F.R. Volei, **Ion Șorcaru**, prim-vicepreședinte al C.J.E.F.S. Iași, **Rodica Șiclovan**, secretar general al F.R. Volei, **C. Moarcăș**, delegat al U.G.S.R. Vorbitorii au subliniat faptul că în Iași sînt mulți și entuziaști susținători ai voleiului, îndeosebi în rîndul muncitorilor de la Întreprinderea de antibiotice, că există condiții excelente pentru dezvoltarea acestui sport la toate eșaloanele, precum și antrenori inimoși, între care se distinge N. Roibescu, antrenor-coordonator al clubului. Ei și-au exprimat convingerea că înființarea **„C.F.V. Penicilina"** va stimula activitatea voleibalistică de performanță ieșeană, care poate să-și aducă o contribuție substanțială la progresul voleiului feminin național.

Dumitru DIACONESCU, coresp. județean

„CUPA TINERETULUI"

(Urmare din pag. 1)

Duminică dimineața, în sălile de sport ale școlilor generale nr. 75 și 79, complexul sportiv „Voinicelul" și Liceul „Matei Basarab", peste 300 de participanți, reprezentînd 34 de licee, școli generale și profesionale, s-au întrecut la șah și tenis de masă, faza preliminară.

Iată învingătorii din faza preliminară:

ȘCOALA GENERALĂ NR. 79. ȘAH (11—14 ani): Roxana Eftimie (Școala gen. nr. 81) și Lucian Stanca (Școala gen. nr. 80); TENIS DE MASĂ: Carolina Hașnal (Școala gen. nr. 81) și Călin Vîrgolici (Școala gen. nr. 79).

ȘCOALA GENERALĂ NR. 75. ȘAH (11—14 ani): Mirela Ivan (Școala gen. nr. 21) și Mihai Mațiuc (Școala gen. nr. 16); TENIS DE MASĂ: Zoica Stan (Școala gen. nr. 16) și Tiberiu Diaconescu (Școala gen. nr. 75).

COMPLEXUL SPORTIV „VOINICELUL". ȘAH (11—14 ani): Carmen Anghel (Școala gen. nr. 200) și Gabriel Trăilescu (Școala gen. nr. 86); TENIS DE MASĂ: Sevastița Grigore (Școala gen. nr. 200) și Tudor Zaharescu (Școala gen. nr. 76).

LICEUL „MATEI BASARAB". ȘAH (15—19 ani): Virginia Sfetcu (Șc. prof. „Timpuri Noi") și Gheorghe Ioniță (Liceul „Unirea"); TENIS DE MASĂ: Mioara Trașcă (Șc. prof. „Timpuri Noi") și Doru Mihăilescu (Liceul „Matei Basarab").

P. PAVEL

MICUȚII PATINATORI CONTINUĂ ÎNTRECEREA PENTRU TITLURI

MIERCUREA CIUC, 13 (**prin telefon**). — Oglinda lucie a Palatului de gheață de la poalele Harghitei cunoaște o animație deosebită. Un număr mare de concurenți a fost prezent la startul probelor din a doua zi a întrecerilor pentru campionatele naționale de patinaj artistic, rezervate copiilor. Și-au încheiat disputa micuții competitori ai categoriei de avansați. Primul loc a revenit bucureșteanului Robert Haimovici, băiețelul cu plete de fetiță, care a primit nenumărate aplauze. Colega lui pe treapta laureaților, dinamovista Consuela Roman, a terminat detașat în clasamentul feminin. Nu însă fără a lăsa să strălucească și pe rivala sa gălățeancă, talentata Camelia Andone, cu o foarte bună evoluție la libere.

Au început întrecerile la categoriile a II-a și a III-a. Și de la început putem menționa note înalte — între 4,5 și 5,0.

LILIANA GEORGESCU

CLASAMENTUL FEDERAȚIEI ROMÂNE DE TENIS PE ANUL 1973

Categoria onoare: 1. Gh. Viziru — maestru emerit al sportului; 2. T. Bădin — maestru al sportului; 3. C. Caralulis — maestru al sportului; 4. Gh. Cobzuc — maestru al sportului; 5. A. Schmidt — maestru al sportului; **femei:** 1. Eva Stăncescu — maestră a sportului.

Categoria I (masculin): 1. T. Ovici (Progresul); 2. D. Hărădău (Steaua); 3. V. Marcu; 4. I. Santei (ambii de la Dinamo București); 5. T. Marcu (Dinamo Brașov); 6. V. Sotiriu (Steaua); 7. S. Mureșan (Dinamo București); 8. C. Popovici (Steaua); 9. I. Kerekeș (Dinamo Brașov); 10. M. Russu (Construcții București); 11. L. Boldor (Politehnica Cluj); 12. B. Almăjan (Dinamo București); 13. D. Nemeș (Steaua); 14. O. Vîlcioiu (Dinamo Brașov); 15. A. Viziru (Progresul); 16. A. Sütö (Dunărea Galați); 17. Gh. Komoroczy (Politehnica Cluj); 18. F. Manea (Dinamo Buc.); 19. Z. Nemeth (Progresul); 20. I. Spătaru (Politehnica Timișoara); 21. R. Bădin (Dinamo Buc.); 22. Gh. Giurgiu (Politehnica Cluj); 23. A. Fodor (Mureșul Tg. Mureș); 24. Z. Nagy (Sănătatea Oradea); 25. Gh. Mülfay (Mureșul Tg. Mureș); 26. C. Hîrju (Dunărea Galați); 27. A. Dragomir (Petrolistul Cîmpina); 28. C. Curcă (Progresul); 29. M. Crișan (U.T.A.); 30. N. Cociuban (U.T.A.); 31. E. Horvath (Constr. Hunedoara); 32. D. Mîrza (Progresul); 33. M. Cociuban (U.T.A.); 34. I. Galamboș (Dunărea Galați); 35. E. Stan (Ind. sîrmei C. Turzii); 36. M. Bondoc (Petrolistul Cîmpina); 37. S. Orășanu (Constructorul Hunedoara); 38. L. Țiței (Șc. sp. Olimpia Constanța); 39. A. Sayti (U.T.A.); 40. C. Hulpe (Sănătatea Oradea); 41. C. Hărădău (Constructorul Hunedoara); 42. I. Russe (Progresul); 43. M. Mîrza (Progresul); 44. C. Pelea (Dinamo București) — **egal clasați de la nr. 38—44.**

Categoria I (feminin): 1. Virginia Ruzici (Dinamo București); 2. Iudith Gohn-Dibar — maestră a sportului (Dinamo Brașov); 3. Mariana Simionescu; 4. Florența Mihai (egal clasate, amîndouă de la Dinamo București); 5. Valeria Balaj; 6. Elena Trifu (egal clasate, Steaua); 7. Ecaterina Roșianu — maestră a sportului (Progresul); 8. Vera Pura-Rado (Politehnica Cluj); 9. Mariana Nunweiller (Dinamo București); 10. Florica Butoi (Construcții București); 11. Adriana Caraosifoglu (Steaua); 12. Mariana Hadgiu (Progresul); 13. Vera Dudaș (Mureșul Tg. Mureș); 14. Felicia Bucur (Dinamo Brașov); 15. Lucia Suciu-Tănăsescu (Politehnica Cluj); 16. Dorina Brăștin (U.T.A.); 17. Elena Jecu (Sănătatea Oradea); 18. Lucia Romanov (Cutezătorii); 19. Georgeta Groza (Electrica Timișoara); 20. Ana Breda (Mureșul Tg. Mureș); 21. Anca Floreșteanu (Construcții București); 22. Elena Popescu (Dinamo București); 23. Mariana Socaciu (U.T.A.); 24. Constanța Turea (Constr. Hunedoara); 25. Paraschiva Georgescu (Constr. Hunedoara); 26. Doina Szabo (Sănătatea Oradea); 27. Elena Cotuna (Construcții București); 28. Mirela Comănescu (Petrolistul Cîmpina); 29. Viorica Demeter (Sănătatea Oradea); 30. Rodica Gheorghe (Dunărea Galați); 31. Gabriela Dinu (Dinamo București).

Pierd categoria I și trec la categ. a II-a (din lipsă de rezultate) următorii: Gh. Boaghe (Construcții București); A. Balogh (Mureșul Tg. Mureș); N. Mirea (Dunărea Galați); O. Negru (Politehnica Cluj); P. Hutter (Politehnica Cluj); A. Somogyi (Sănătatea Oradea); M. Baia (Constructorul Hunedoara); **femei**: Elena Takas (Progresul); Simona Nunweiller (T.C.B.); Mihaela Dimitriu (Steaua); Maria Denov (U.T.A.); Rodica Precup (Electrica Timișoara); Cristina Bădin (Dinamo București); Aneta Enciu (Dunărea Galați): Eleonora Uscă (U.T.A.): Ileana Fărcășan (Ind. sîrmei C. Turzii); Ioana Bădin (Dinamo București).

Din lipsă de rezultate la competițiile din țară, **Ilie Năstase** — maestru emerit al sportului și **Ion Țiriac** — maestru emerit al sportului, sînt neclasați.

fotbal

LA ORDINEA ZILEI

PUNȚI ÎNTRE GENERAȚII

Să mai amintim ce și cît reprezintă dragostea, legătura sufletească între un club și purtătorii culorilor sale ni se pare și inutil și desuet. Mii de exemple au demonstrat cît pot realiza faptele de sport alimentate de imboldul unor adevărate și trainice sentimente față de echipă. În istoria fotbalului, jucătorii de mare clasă care au cîștigat și aureolele fidelității, ale recordurilor de longevitate sub aceleași tricouri, s-au bucurat întotdeauna de considerație și prețuire suplimentare. Sportivii renumiți care rămîn în cluburile unde și-au făurit gloria fac — mai cu seamă — splendida legătură sufletească între generații, construiesc această armă care ajută ca vremea și evenimentele potrivnice să nu le distrugă existența, făuresc — în fond — tradiția de sport.

Privim cu mulțumire cum, în fotbal, aceste punți între vechea și noua generație încep să apară în multe cluburi, mai cu seamă acolo unde, de o bună bucată de vreme s-a creat o adevărată și sinceră preocupare pentru un lucru așa de frumos și de nobil. Iată, la **Petrolul**, grupul antrenorilor e, parcă, formația de acum cîțiva ani: **Dridea, Marosi, Florea, Fronea, Dumitrescu... Steaua**, care a dovedit totdeauna grijă pentru cei care i-au apărat, cîndva, culorile, ne prezintă și ea o veritabilă galerie a gloriilor de odinioară — astăzi antrenori — în rîndurile căreia îi distingem pe **Onisie** și **Constantin**, pe **Zavoda II, Voinescu, Hălmăgeanu, Creiniceanu**, prezenți la conducerea tehnică a diferitelor echipe — mari și mici — ale clubului. Să călătorim pînă la Cluj, acolo unde foștii atacanți de la „U", **Silviu Avram** și **Băluțiu**, conduc prima formație, în vreme ce juniorii și copiii îi au ca maeștri pe alți purtători din trecut ai tricourilor alb-negre, **Andrei Sepci** și **Willy Covaci.** Alte cluburi bucureștene, ne dau exemple frumoase. Pe terenurile parcului **Dinamo** îi putem vedea, zi de zi, fie conducînd antrenamentele lui **Dinu, Dumitrache, Lucescu** et co., fie strunindu-i pe tinerii sau micuții fotbaliști, pe **Nicușor, Nunweiller III** și **IV, Ene II, Florian Anghel.** Cu atît mai mult, **sîntem mîhniți aflînd că de luni de zile, unul dintre cei mai vechi și mai credincioși apărători ai culorilor alb-roșii, ex-internaționalul de faimă, Cornel Popa, nu găsește un loc între antrenorii copiilor și juniorilor dinamoviști, deși solicită insistent aceasta! După cum nu a avut darul să ne satisfacă o suită de „închideri a ușii în nas" petrecute în Giulești, de-a lungul anilor, suferite de jucători care** au dat mult **Rapidului: Georgescu, Ion Ionescu, Dan Coe. Copil.** Cu atît mai mult, cu cît, prin dragostea lor pentru tricourile vișinii, antrenori precum **Costea, Mihăilescu, Socec, Cristescu** au reușit și reușesc producții de jucători model. Dar să continuăm itinerarul nostru... **Steagul roșu** e condus de doi ex-titulari ai primei formații, **Proca** și **Meszaroș**, la fel ca și **S.C. Bacău** de un cuplu pînă nu de mult prezent în cronici ca jucători activi, **Costică Rădulescu** și **Nedelcu**, după cum la **U.T.A.** îi aflăm pe **Jurcă** și **Coman** care au luptat și pe gazon pentru faima ei.

Timida acțiune de solicitare în conducerile cluburilor de performanță a foștilor jucători nu s-a stins, din fericire. **Ploieștenii** îl au ca secundant al competentului conducător care este **Gheorghe Urich**, pe **Mihai Ionescu**; la **Constanța**, alături de președintele **Foti D. Foti** lucrează **Mareș**; vicepreședinte al **Sportului studențesc** e **Motroc**, al **Rapidului, Ilie Greavu**, de aproape două decenii prezent în Grant; la **Steaua, Ilie Savu** și **Victor Dumitrescu**, alți vechi purtători ai tricourilor roș-albastre dirijează treburile secției, „U" **Cluj** îl pregătește, din mers, pe **Remus Cîmpeanu.** Atîtea și atîtea pilde solicită, credem, ca și alte cluburi să pună tot sufletul și grija în asigurarea acestei permanente ștafete a generațiilor, și pe planul conducerilor tehnice și al celor organizatorice. Ne gîndim la **Politehnica Timișoara** și **Iași**, la **C.S.M. Reșița**, la **Jiul** la **F.C. Argeș** etc. — acolo unde, alături de destoinicii conducători și antrenori de astăzi, pot face o excelentă școală cei mai merituoși dintre foștii jucători, acei care doresc cu toată convingerea să rămînă în viața fotbalului. Competența și marea dragoste pentru culorile clubului vor întări fiecare faptă a lor.

Eftimie IONESCU

IERI, LA SATU MARE

OLIMPIA A ÎNTRECUT PE V.S.S. KOSICE CU 1—0 (0-0)

SATU MARE, 13 (prin telefon). — Circa 7 000 de spectatori au urmărit astăzi pe stadionul Municipal întîlnirea dintre echipele **Olimpia**, din localitate, și **V.S.S. Kosice.** Meciul s-a încheiat cu victoria formației gazdă: 1—0 (0—0).

În prima parte a întîlnirii, inițiativa a aparținut sătmărenilor care, puteau deschide scorul chiar din primul minut, dar Helvei a ratat.

Unicul gol, cel al victoriei, a fost înscris în min. 65: Ungureanu a centrat de pe aripa dreaptă înspre punctul de la 11 m de unde **Both** a reluat în plasă spectaculos. Meciul a fost condus corect și autoritar de **Otto Anderco** (Satu Mare). **ȘTEFAN VIDA — coresp.**

PROGRESUL BRĂILA — DINAMO BUCUREȘTI 1-1 (0-0)

BRĂILA, 13 (prin telefon). — Dinamoviștii bucureșteni, campioni ai țării, au evoluat astăzi în localitate în compania divizionarei B Progresul. La capătul unui joc de bun nivel tehnic, meciul s-a încheiat nedecis: 1—1 (0—0).

Scorul a fost deschis, în min. 55, de **Dudu Georgescu** care a fructificat o pasă primită de la Moldovan. Cinci minute mai tîrziu, localnicii au restabilit echilibrul pe tabela de marcaj, reușind să înscrie prin Sălăjan.

Dinamoviștii bucureșteni au aliniat următoarea formație: **Constantinescu — G. Sandu, Dobrău, M. Marian, Deleanu — Dinu, Sătmăreanu II — Moldovan, Dudu Georgescu, Fl. Dumitrescu, Custov** (min. 46 Filer).

A condus bine **C. Pîrvu (Brăila). NICOLAE COSTIN** — coresp.

DOUĂ „PROMOVĂRI" REUȘITE ALE JIULUI

Nițu (dreapta) și Stoichiță, doi jucători în care Jiul și-a pus mari speranțe
Foto: Mircea BĂTRÎNU

Au cunoscut prima divizie în ultimul sezon. Jiul le-a acordat încredere și, astăzi, ambii sînt titulari. **Nițu** e ceva mai „vîrstnic". S-a născut la 31 iulie '52. **Stoichiță**, la 10 mai '54. Sînt din București, unde au început fotbalul Nițu — la Școala sportivă nr. 2, sub îndrumarea profesorului Traian Tomescu. Stoichiță — la copiii lui Dinamo, în grupa actualului antrenor al Jiului, Traian Ivănescu. Pînă la un punct destinele lor au curs paralel. Fundașul Nițu a ajuns în echipa de tineret a Stelei, extrema dreaptă Stoichiță a promovat la rezervele primei echipe a lui Dinamo, după ce jucase în finala campionatului de juniori, cîștigată, atunci, în iulie '72, de „U" Cluj.

În vara trecută, fără să se cunoască, ambii au fost dominați de același gînd: **Divizia A.** Nițu s-a decis mai devreme: **„Știam că la Steaua pe postul lui Sătmăreanu nu puteam juca, și eu numai fundaș dreapta am fost de cînd mă știu. Așa că am acceptat riscul unei «transbordări» la Petroșani. Am fost primit, însă, cu multă încredere, am debutat chiar din prima etapă a turului împotriva Universității Craiova. Nu mi-era teamă de Marcu, îl cunoșteam de la Steaua, dar a jucat Bălan, m-am descurcat cît de cît și așa n-am mai părăsit echipa în toate cele 17 etape! Nu credeam că visul acesta al primei divizii se va împlini chiar de la primele mele săptămîni în Valea Jiului!"**

Stoichiță s-a decis mai greu. În campionatul acesta a jucat primele trei etape la „tineretul" lui Dinamo, după care și-a urmat antrenorul de la copii care-i propusese **„o încercare la Jiul".** Și a debutat cu Petrolul, dar a jucat numai vreo zece minute atunci. **„Adevăratul debut a fost cu U.T.A., cînd am jucat în locul lui Mulțescu!"**, spune el.

Cei doi tineri bucureșteni ai Jiului știu, însă, foarte bine că de acum înainte trebuie să urce treptele dure ale fotbalului de performanță: **„Divizia A e mult mai grea decît ne așteptam! Cere o pregătire fizică foarte serioasă, un regim de viață aparte. Și modul cum se joacă în Divizia A e cu totul altceva decît ne închipuiam noi, aici ești lăsat să arăți ce știi să faci cu mingea, să vadă lumea ce poți!..."** Nițu și Stoichiță au maturitatea să vorbească, acum, mai ales despre... defectele lor. Fundașul dreapta al Jiului știe că mai are de îmbunătățit detenta, nu știe să sară la cap, iar extrema dreaptă a minerilor (extremă falsă, de fapt!) recunoaște: **„nu lovesc bine mingea cu capul, chiar dacă am detentă, trebuie să joc mai simplu, să cîștig și mai mult în rezistență, să încerc sprinturi ca Roznai!"**... Dar cei doi au și atîtea calități, pe care, din modestie, nu le afirmă, dar pe care lumea le apreciază. Și toți îi doresc lui Nițu aceeași seriozitate și ambiție din tur, iar lui Stoichiță să repete (dacă se poate în fiecare etapă!) evoluția sa excelentă din meciul acela televizat de la Cluj, cînd Jiul a învins „șepcile roșii".

...Discuție fugară cu cei doi tineri ai Jiului.

— Cineva a afirmat, acum treipatru luni, că Nițu este viitorul fundaș dreapta al națională! Ce zice Nițu?...

— Acel cineva care a afirmat așa ceva a fost... Sătmăreanu! M-a emoționat enorm gestul acesta de încredere și curaj al aceluia căruia, la Steaua, îi eram „dublură". Eu ce să zic? E lung drumul pînă la națională, returul poate decide. Deocamdată am fost selecționat în lotul de tineret și aici trebuie să confirm, în primul rînd.

— Și Stoichiță ce gînduri de viitor poartă acum, după primul debut?

— Sper ca în retur să fiu coleg cu Nițu la echipa națională de tineret, dacă nu cumva el va ajunge mai departe! Dar prima condiție pentru ca toate aceste idealuri ale noastre să se împlinească este seriozitatea și o muncă titanică, zi de zi, ceas de ceas. „Partea dreaptă" a Jiului anunță în retur un sprint ambițios spre consacrare...

Mircea M. IONESCU

PREGĂTIRILE DIVIZIONARELOR B ȘI C

Fotbaliștii divizionarei C, Chimica Tîrnăveni — ocupanta locului doi în clasamentul seriei a XI-a — se pregătesc intens pe stadionul din Tîrnăveni. Corespondentul nostru Andrei Luca a surprins o imagine de la un antrenament desfășurat zilele trecute

METALURGISTUL CUGIR SPERĂ SĂ REFACĂ TERENUL

Pentru **Metalurgistul Cugir** sezonul de toamnă nu a fost deloc fructuos. La încheierea turului, echipa a acumulat doar 10 puncte, clasîndu-se pe ultimul loc al seriei a III-a a Diviziei B. O asemenea situație a necesitat, bineînțeles, luarea unor măsuri care să ducă la redresarea formației și, în final, la menținerea în eșalonul secund. Ca de obicei, și la Cugir, s-a pornit cu aducerea unui nou antrenor, în persoana lui **Nicolae Voinescu.**

Conducerea secției de fotbal și cu noul antrenor au restructurat lotul, renunțînd la **Teodorescu** (portar), **Rădulescu** (mijlocaș), **Lechiță** (mijlocaș) și **Rafail** (înaintaș) care au fost indisciplinați și au dus o viață nesportivă. În locul lor au fost promovați juniorii **Constantin** (extremă stîngă), **Czako** (fundaș stînga), **Iovănescu** (fundaș central) și **Codea** (mijlocaș stînga). De asemenea, în echipă a fost introdus fundașul central **Drăgan**, transferat de la Progresul București. **„Am întronat o disciplină fermă**, ne-a spus antrenorul Voinescu, cu prilejul unei vizite făcută la redacție. **Deoarece mulți dintre jucători sînt tineri, lucrez foarte mult cu fiecare pentru însușirea cît mai corectă a unor procedee tehnice. Sper să rămînem în Divizia B!".**

ANTRENOR ȘI JUCĂTOR

În lotul echipei **Dunărea Calafat**, lidera seriei a VII-a a Diviziei C, au fost promovați patru jucători tineri, toți sub 19 ani, **Gh. Croitoru** fiind cel mai înzestrat. Instructorul **Trăistaru**, care este și jucător al formației, are la dispoziție următorul lot: **Iovan, Mirea, Dumitru, Pirjol, Constantin, Oncică I și II, Petrișor, Corneanu, Ciobanu, Stănescu I și II, Păun, Dascălu, Catrina, Baroga, Miculescu, Chiva, Stoian** și **Croitoru.**

T. AUGUSTIN, coresp.

VEȘTI DE LA ECHIPELE DIN CÎMPULUNG MUSCEL

După un tur nesatisfăcător, atît pe planul jocului în sine, cît și al poziției lor în clasament, divizionarele C din Cîmpulung, componente ale seriei a VI-a, se pregătesc asiduu pentru reluarea campionatului. La **„Vulturii"** (antrenor **Alexandru Apolzan**), pregătirile au debutat încă de la 15 ianuarie. Obiectivele vizate: ameliorarea tehnicii individuale, creșterea potențialului fizic, îmbunătățirea circulației jucătorilor în teren. Alături de experimentații **Dutan, Bădescu, Bordea**, la pregătiri iau parte și cîțiva juniori talentați care se speră că vor aduce un plus de vigoare și prospețime echipei.

La A.R.O., noul antrenor, prof. **Mihai Ivașcu**, intenționează să promoveze 2—3 juniori de la Grupul școlar I.M.M. cu speranța că ei se vor încadra rapid în ansamblul formației, care va fi, poate, cea mai tînără echipă a seriei (media de vîrstă sub 20 de ani).

Paul MATEOIU-coresp.

DIN VIAȚA SECȚIILOR

CARAIMANUL BUȘTENI O ECHIPĂ MICĂ PUSĂ PE FAPTE MARI...

● MENȚINEREA ÎN DIVIZIA B NECESITĂ CONDIȚII MULT ÎMBUNĂTĂȚITE

Atacantul golgeter Vișovschi (stînga) și fundașul central Constantinescu — doi dintre titularii de nădejde ai Caraimanului Bușteni.

Foto: V. ZBARCEA

Caraimanul Bușteni este una dintre echipele promovate în vara anului trecut în eșalonul secund al fotbalului nostru. A ajuns în „B", ca urmare a hotărîrii F.R.F. de a se mări numărul de echipe din cele trei divizii. Început deosebit de greu, pentru o echipă luată pe nepregătite. Antrenorul **Cornel Toacă** — de 14 ani la această asociație, ca antrenor și jucător — a fost nevoit să facă unele modificări în lotul echipei (în prezent Caraimanul dispune de 20 de jucători: **Bucur** și **Ioniță** — portari; **Stanciu, Constantinescu, Milu, Gătej, Petrache, Savu II** și **Dinu** — fundași; **Stănică, Trifu, Moraru** și **Ghiorman** — mijlocași; **Șovăială, Jiloveanu, Postolache, Vișovschi, Colțănel, Zangor** și **Crețu** — atacanți), să promoveze cîteva elemente de perspectivă din echipa de juniori, pregătită de instructorul **C. Olaru**, să mărească numărul de antrenamente și să le dea alt conținut. Primele etape n-au adus prea multe satisfacții, Caraimanul pierzînd puncte pe teren propriu și fiind mereu învinsă în deplasare. Abia în partea a doua a turului echipa a reușit să obțină rezultate satisfăcătoare, care s-o depărteze de zona ultimelor locuri.

Dar, nu modul cum a evoluat Caraimanul în turul campionatului constituie scopul acestor rînduri. Lăsînd de-o parte victoriile și înfrîngerile din toamna lui 1973, vom încerca o incursiune în viața acestei secții care, deși fără condiții materiale dintre cele mai bune, se dovedește, a fi, an de an, vara sau iarna, un amfitrion neîntrecut pentru multe dintre echipele de A, B sau C, venite pe Valea Prahovei ca să-și reimprospăteze forțele în vederea confruntărilor din campionat.

Caraimanul este o asociație mică. Orășelul uneia dintre cele mai vechi fabrici de hîrtie din țara noastră (în 1972 a împlinit 90 de ani de la înființare, iar asociația sportivă 50 de ani de existență) are un stadion frumușel, cu o tribună corespunzătoare. Alături se află în curs de amenajare un teren cu zgură pentru antrenamente. Ținînd cont de marea afluență de echipe spre Bușteni, ne permitem să sugerăm forurilor locale și F.R.F. că, acolo, în incinta stadionului, clădirea care adăpostește acum vestiarele, poate fi... extinsă în vederea transformării ei într-un mic hotel strict necesar atît Caraimanului, cît și echipelor în trecere pe Valea Prahovei. Indiscutabil, aceasta este o problemă mai greu de rezolvat, care necesită timp și unele investiții. Continuînd, însă, incursiunea noastră în viața secției de fotbal Caraimanul trebuie să spunem că, în acest moment, echipa are nevoie de mult mai mult sprijin pentru a se menține în Divizia B. **„Întreprinderea de care aparținem ne acordă suficientă atenție** — afirma, zilele trecute, Ion Savu, președintele secției de fotbal. **Primim sprijin și din partea Consiliului popular orășenesc. Numai că, într-un fel se prezentau lucrurile cînd activam în Divizia C și cu totul altele sînt cerințele acum, cînd echipa trebuie să facă față confruntărilor foarte grele din Divizia B. De acest adevăr trebuie să se țină cont pe viitor. Pentru că, din păcate, la meciurile echipei noastre vin în medie 5—600 de spectatori, iar susținătorii cotizanți au rămas aceiași din anii trecuți, în jur de 100".**

Mai mult, meci de meci, printre acești 600 din tribune se află cîteva grupuri de spectatori indisciplinați, arțăgoși, mereu nemulțumiți. **„Chiar și atunci cînd formația joacă bine** — subliniază antrenorul Toacă — **chiar și atunci cînd apărarea în frunte cu acest inimos fundaș, Constantinescu, nu lasă nici o speranță atacanților adverși, chiar și atunci cînd Vișovschi, Șovăială sau Jiloveanu realizează faze frumoase în atac. Aș vrea să le spun tuturor acestor pretinși suporteri că nu ne fac decît rău".**

În iarna acestui an, Caraimanul a efectuat o pregătire bună. De altfel, acest lucru s-a văzut și în primele meciuri de verificare susținute cu echipe de A, B și C. Rezultatele, felul cum s-a mișcat întreaga echipă, dăruirea și ambiția majorității jucătorilor, sînt semne de bun augur pentru un retur fără... emoțiile retrogradării.

Laurențiu DUMITRESCU

• ACTUALITĂȚI • ACTUALITĂȚI • ACTUALITĂȚI

C.S.M. REȘIȚA EVOLUEAZĂ ASTĂZI LA TIMIȘOARA

Echipa **C.S.M. Reșița** va susține astăzi la Timișoara un joc de verificare în compania divizionarei B din localitate **C.F.R.**

U.T.A. VA JUCA SĂPTĂMÎNA VIITOARE ÎN LIBIA

După meciul pe care-l va susține duminică la **Sibiu**, cu **F. C. Șoimii**, echipa **U.T.A.** se va deplasa luni după amiază în **Libia.** Textiliștii arădeni și-au perfectat un turneu de trei jocuri.

Astăzi, în cadrul turneului de la Viareggio, SELECȚIONATA DE TINERET (SUB 21 DE ANI) — NAPOLI

Selecționata de tineret sub 21 de ani a ajuns marți după-amiază la Viareggio. Într-o scurtă convorbire telefonică cu antrenorul Drăgușin am aflat că primul joc cu **Napoli** se va disputa, astăzi, de la **ora 16** (ora Bucureștiului) în localitatea **La Spezia**, iar partida-retur sîmbătă **la Poggieonso**, orașe situate la aproximativ 60 km de **Viareggio.** Antrenorul **Cornel Drăgușin** are probleme în privința formației, deoarece cei doi accidentați în ultima partidă de verificare, cu Petrolul, **Naghi** și **Matei** nu sînt încă refăcuți, iar terenul de joc este greu, pentru că la Viareggio și în împrejurimi plouă de două zile. A intervenit și o ușoară îmbolnăvire (stare gripală) a lui **Purima** și **Rișniță.** În aceste împrejurări antrenorul selecționatei va folosi probabil astăzi următoarea formație: **Lăzăreanu — Purima (Nițu), Constantinescu (Naghi), Schepp (Matei), Lucuță — Batacliu (Schepp), Rișniță (Stoica) — Crișan, Stăncescu, Nedelcu, Trandafilon.**

De pe cuprinsul țării

FLĂCĂRA MORENI A DEVENIT ASOCIAȚIA SPORTIVĂ A ORAȘULUI

Zilele trecute, **Flacăra Moreni** s-a transformat într-o asociație sportivă teritorială. Asociația înglobează în rîndurile sale pe toți iubitorii sportului din unitățile de muncă, chiar și din cele cu un număr redus de salariați, care pînă acum n-au avut o organizație pe linie de sport. Flacăra este o unitate puternică, cu o bază materială dezvoltată (terenuri de fotbal, handbal, volei, tenis, popicărie, bazine de înot, sectoare de atletism), care poate asigura tinerilor și vîrstnicilor condiții optime pentru practicarea sportului. Asociația are în continuare și secții de performanță, ca de pildă, fotbal (echipa activează în Divizia B) și motociclism.

GH. ILINCA — coresp.

Nu de mult, la invitația secției de șah a A.S. Industria sîrmei din Cîmpia Turzii, a venit printre șahiștii noștri, pentru un simultan, cunoscuta jucătoare, **Margareta Juncu**, de la C.S.M. Cluj. Simultanul, urmărit de 150 de spectatori, jucători de șah, a luat sfîrșit cu scorul de 7—3 în favoarea jucătoarei oaspete.

Vasile PLAȚA
din secția de metrologie de la Industria sîrmei Cîmpia Turzii

„APOLLO" — VĂLENI — PODGORIA

În județul Argeș sporturile tehnico-aplicative se bucură de o largă audiență, dovadă înființarea în comuna Văleni-Podgoria a unei secții de aero-racheto-modelism. În cadrul noii secții, sub îndrumarea instructorului **Marian Popescu** (maestru al sportului), au început să activeze 24 de băieți și fete. Noua secție funcționează pe lîngă școala generală din comună și se bucură de sprijinul deplin al directorului, prof. **Ion Mărgăritescu.**

F. ILIE — coresp.

Din inițiativa C.J.E.F.S. Argeș și a organului sindical municipal, la Pitești a luat ființă un modern centru de gimnastică de întreținere pentru femei. Centrul, care își are sediul la Casa sindicatelor din localitate, este dotat cu aparatură necesară acestui gen de gimnastică și încadrat cu o profesoară de specialitate în cultura fizică medicală.

I. FEȚEANU — coresp.

O FRUMOASĂ COMPETIȚIE PRAHOVEANĂ

Anul acesta se organizează pentru a patra oară **„Cupa Prahovei"** la lupte greco-romane, competiție care are menirea de a depista noi elemente talentate pentru această ramură a atleticii grele. Întrecerile, programate de-a lungul a mai multe etape, s-a bucurat de o participare numeroasă (48 de luptători — dintre care 26 începători), din mai multe localități ale județului Prahova. Prima etapă a avut loc la Ploiești, în sala Petrolul și s-a încheiat cu victoria categorică a localnicilor care, fiind mai experimentați, au întrecut echipele Minerul Filipeștii de Pădure (28—12), Energia Cîmpina (27—13) și Carpați Sinaia (32—8).

FL. ALBU — coresp.

ȘCOLILE, NUCLEE DE ATLETISM

În multe din școlile clujene există o frumoasă activitate atletică și acum în timpul iernii. Astfel, la Școala generală nr. 1 — care în timpul vacanței a cîștigat trofeul „Cupa pionierilor" (profesor Iosif Kovacs). — Școala generală nr. 16 și Liceul nr. 12 micii atleți nu hibernează, ei participă la orele de antrenament și concursuri de sală.

P. NAGY — coresp.

Elevii din Călărași la mesele de joc, în cadrul campionatului de șah din localitate, la care au participat 265 elevi și eleve
Foto: D. SIMIONESCU

La Măcin s-a organizat recent o interesantă manifestare, intitulată **„Festivalul popularității sportului"**, cu care prilej au avut loc demonstrații de box, tenis de masă, șah, baschet și fotbal. La reușita acțiunii și-au dat concursul și sportivi din Tulcea, printre care echipa de box Delta.

I. JIPA — coresp.

UN BOXER PRINTRE ELEVI...

La Școala generală nr. 5 Schei din Cîmpulung Muscel a avut loc o inedită întîlnire cu un boxer, și anume cu **Iancu Anghel**, fost campion al țării la categoria grea și actualmente un apreciat pugilist. El a vorbit despre tehnica sportului cu mănuși, despre felul cum se antrenează, apoi le-a arătat elevilor trofeele pe care le-a cîștigat, însoțindu-le cu explicațiile de rigoare. Următoarea întîlnire va avea ca temă atletismul. Vor fi invitate la școala generală nr. 5 cunoscutele atlete **Olimpia Cataramă** și **Valentina Cioltan**, deasemenea localnice.

D. RĂDULESCU — coresp.

„CUPA ȘIRNEA"

În satul turistic Șirnea (jud. Brașov) a avut loc și anul acesta tradiționala întrecere de schi fond, „Cupa Șirnea", rezervată copiilor. De data aceasta, micii schiori din Șirnea au avut oaspeți din trei județe — Sibiu, Prahova și Argeș. În total, la startul celor șapte probe s-au aliniat 186 de schiori la concursul individual și 14 echipe. Trofeul a revenit fondiștilor de la centrul de schi Șirnea cu 44 puncte, iar pe locurile următoare s-au clasat formațiile Dîmbovicioara (Argeș) 96 p și Școala sportivă Șoimii Sibiu 105 p. Printre cei evidențiați — numărul lor a fost destul de mare — s-au aflat **Ion Cojocaru, Rodica Benga** din Șirnea, **Dan Toma** din Predeal, **Mariana Filip** din Rîșnov, **Marin Busuioc** din Dîmbovicioara și mulți alții

N. FRUNTEȘ — coresp.

O premieră la Tîrnăveni — carnavalul pe gheață inițiat de organizația pionierilor din localitate Foto: A. LUCA

LOTO PRONOSPORT informează:

TRAGEREA EXCEPȚIONALĂ PRONOEXPRES
din 17 februarie 1974
O NOUĂ FORMULĂ TEHNICĂ

În toate agențiile Loto-Pronosport continuă în ritm susținut vînzarea biletelor la tragerea excepțională Pronoexpres din 17 februarie 1974.

Tragerea va consta în efectuarea a 6 extrageri în două faze: faza I (3 extrageri): extragerea I de 9 numere din 45; extragerea a II-a de 9 numere din 45 și extragerea a III-a de 9 numere din 45; faza a II-a (3 extrageri): extragerea a IV-a de 8 numere din 45; extragerea a V-a de 8 numere din 45 și extragerea a VI-a de 8 numere din 45.

După cum este cunoscut participarea se face pe bilete de 6 lei sau 15 lei varianta, precizînd că numai variantele de 15 lei participă la toate extragerile de la cele 2 faze, iar variantele de 6 lei numai la cele 3 extrageri de la faza a II-a.

În noua formulă tehnică sînt o serie de noi avantaje pentru participanți:

— se efectuează extrageri mai multe (6 în loc de 5);
— se extrag mai multe numere (51 în loc de 40);
— variantele de 6 lei participă la 3 extrageri a cîte 8 numere în loc de 2 extrageri ca înainte;
— variantele de 15 lei participă în plus la 3 extrageri a cîte 9 numere în loc de 3 extrageri a numai 8 numere ca înainte;
— valoarea celui mai mare premiu este de 100.000 lei față de 70.000 lei ca la tragerile anterioare.

Lista de premii este interesantă, oferind participanților cîștiguri de 100.000 lei, din care un autoturism „Dacia 1300" și diferența în bani, excursii în R.D. Germană, Italia, Bulgaria, Iugoslavia etc.

Simbătă 16 februarie a.c. este **ultima zi** pentru procurarea biletelor.

TRAGEREA PRONOEXPRES DIN 13 FEBRUARIE 1974

Fond general de premii: 1 300 358 lei, din care 127 429 lei report.
Extragerea I: 2 35 33 14 17 24
Extragerea a II-a: 36 9 25 41 29
Plata premiilor pentru această tragere se va face astfel: în Capitală începînd de la 21 februarie pînă la 13 aprilie 1974; în țară, de la 25 februarie, la 13 aprilie 1974.

ECHIPA ROMÂNIEI REVINE ÎN FRUNTEA PLUTONULUI HANDBALULUI MASCULIN

● 38 DE REPREZENTATIVE AU JUCAT 177 DE PARTIDE ÎN 1973 ● SELECȚIONATA ȚĂRII NOASTRE ÎNVINGĂTOARE ÎN 3 DIN CELE 4 TURNEE LA CARE A PARTICIPAT

Anul handbalistic 1973, premergător campionatului mondial pe care îl vor găzdui mai multe orașe din R. D. Germană între 28 februarie și 10 martie, a fost extrem de bogat. În afara tradiționalelor turnee am înregistrat și numeroase alte competiții de mai mică anvergură, care vin să confirme faptul că aria de răspîndire a acestui nou sport în familia olimpică este, de la an la an, tot mai mare.

Ca la fiecare sfîrșit de sezon, ziarul nostru alcătuiește un clasament inedit al celor mai bune selecționate din lume, pe baza jocurilor inter-țări. În 1973, 38 de reprezentative din **Asia, Africa, America** și **Europa** au susținut 177 de partide, un veritabil record în materie. Lucrul ni se pare pe deplin explicabil dacă ne gîndim că majoritatea echipelor, pregătind participarea la C.M. din R. D. Germană, și-au supus jucătorii (în special pe cei nou promovați) unui număr mai mare de teste.

După ce timp de doi ani consecutiv (1971 și 1972) a cedat supremația formației Iugoslaviei, selecționata **României** revine la finele anului 1973 în fruntea eșalonului superior. Reprezentanții noștri au susținut în această perioadă 23 de întîlniri oficiale inter-țări (precum și alte 23 de jocuri în compania altor selecționate) din care au cîștigat 18, au pierdut 4 (20—22 cu U.R.S.S. la Bitolia, 14—15 cu R. F. Germania la Saarbrucken, 13—14 cu Iugoslavia la Cluj și 13—20 cu R. D. Germană la Rostock), una încheind-o cu un rezultat egal. Exceptînd turneul din R. D. Germană (luna decembrie), sportivii români au cîștigat toate competițiile la care au participat în 1973.

Pe locul secund în clasament — reprezentativa **Iugoslaviei** cu numai 9 victorii, 3 rezultate egale și 3 înfrîngeri (12—13 cu România la Bitolia, 15—18 cu R. F. Germania și 16—22 cu U.R.S.S. la Tbilisi). Pozițiile următoare revin selecționatelor **U.R.S.S.** și **R. D. Germane**, care au realizat procentaje asemănătoare. De reținut însă că din cele trei partide directe, sovieticii au cîștigat două. Au mai realizat procentaje peste 50 la sută formațiile **Ungariei** (în creștere față de sezonul trecut) și **Suediei**. Neașteptat de slabă — poziția **Cehoslovaciei (IX)**, medaliată cu argint la J.O.

În partea superioară a clasamentului figurează doar echipele care au susținut cel puțin 15 partide în acest an.

Adrian VASILIU

1.	ROMÂNIA	23	18	1	4	435—354	37	80 %
2.	Iugoslavia	15	9	3	3	287—242	21	70 %
3—4.	U.R.S.S.	24	13	4	7	462—433	30	62,5%
	R.D. Germană	28	16	3	9	515—464	35	62,5%
5.	Ungaria	21	12	1	8	415—357	25	59 %
6.	Suedia	20	10	1	9	355—342	21	52 %
7.	R. F. Germania	16	8	0	8	284—270	16	50 %
8.	Danemarca	20	7	2	11	347—351	16	40 %
9.	Cehoslovacia	19	6	2	11	296—313	14	36 %
10.	Spania	10	9	0	1	190—108	18	90 %
11.	Polonia	8	4	2	2	144—126	10	62 %
12.	Norvegia	9	4	1	4	137—122	9	50 %
13—14.	Islanda	12	4	3	5	231—225	11	45 %
	Austria	11	5	0	6	147—181	10	45 %
15.	Franța	13	5	1	7	191—210	11	42 %
16.	Bulgaria	8	3	0	5	140—143	6	37 %
17.	Olanda	14	5	0	9	191—223	10	35 %
18.	Finlanda	10	1	1	8	118—198	3	15 %

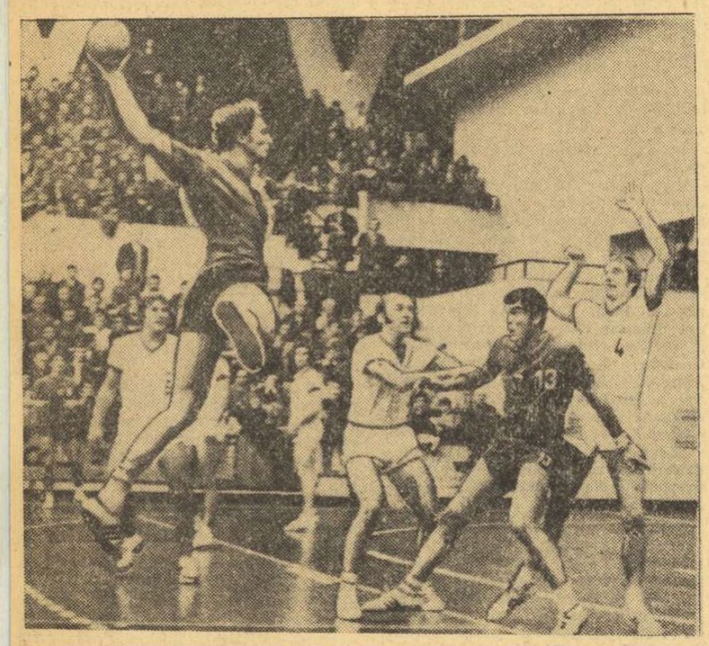

Ștefan Birtalan, „tunarul" echipei române, într-o atitudine caracteristică, în partida susținută de formația reprezentativă cu selecționata R. D. Germane la „Trofeul Carpați" de la Cluj Foto : D. NEAGU

PRIMA ÎNTÎLNIRE INTERNAȚIONALĂ DE HALTERE A ANULUI

ROMÂNIA—POLONIA

(ECHIPE DE JUNIORI)

Prima întîlnire internațională de haltere a anului va avea loc simbătă, de la ora 17 în sala Constructorul din Capitală. Este vorba de întrecerea dintre reprezentativele de juniori ale României și Poloniei, devenită tradițională în ultimii ani.

Meciul cu tinerii halterofili polonezi se anunță interesant și de o bună valoare, îndeosebi pentru renumele de care se bucură sportivii oaspeți, a căror școală și tradiție este cunoscută de mult timp în arena internațională.

Federația română de specialitate a alcătuit echipa care ne va reprezenta în această confruntare. Din formație fac parte cei mai buni juniori pe care-i avem la ora actuală, recordmani și campioni ai țării la juniori. Iată echipa : **Vasile Chiru** (Olimpia București) la cat. muscă, **Ion Buta** (C.S.M. Cluj) la cat. cocoș, **Marcel Kiamil** (S.N. Constanța) la cat. pană, **Dragoș Cioroslan** (Steaua) la cat. ușoară, **Peter Zoltan** (C.S.M. Cluj) la cat. semimijlocie, **Sergiu Apostol** (Steaua) la cat. mijlocie, **Nicolae Căpriceru** (S.N. Constanța) la cat. semigrea, **Ion Orosz** (C.S.M. Cluj) la cat. grea și **Ștefan Kreicik** (C.S.M. Cluj) la cat. supergrea. Antrenorii echipei sînt **Tiberiu Roman** și **Mihai Constantinescu.**

Reprezentativa Poloniei va susține această seară în Capitală.

SPORTUL HALTERELOR PE UN NOU DRUM

(Urmare din pag. 1)

se desfășoară sub conducerea lui **Lazăr Baroga** și a antrenorului sovietic **Bojko Alexandru Ivanovici.** Oaspetele halterofililor români — care se ocupă de pregătirea lotului republican de la începutul lunii ianuarie — s-a arătat foarte preocupat de găsirea unor momente de forță mai avantajoase decît cele vechi, într-un cuvînt, de îmbunătățire a tehnicii de execuție. Străduințile sale, în acest sens, ne-au fost confirmate și de L. Baroga, cu care se consultă în permanență. **Nu de puține ori** — ne spunea antrenorul federal — **discuțiile noastre referitoare la diverse probleme de ordin tehnic ori metodic s-au prelungit pînă tîrziu după miezul nopții. Cred că din această colaborare și din eforturile noastre, apar prețioase indicații pentru halterofilii de care ne ocupăm.**

— În ce direcții intenționați să acționați pentru creșterea performanțelor sportivilor pe care-i pregătiți ?

— În primul rînd va trebui să îmbunătățim substanțial tehnica de execuție a procedeelor clasice. Căutăm în permanență să stabilim unele momente de forță mai avantajoase, care să favorizeze eficiența efortului.

În al doilea rînd, vom stabili o metodică de antrenament bazată pe obiectivizarea la maximum a volumului și intensității în antrenamente. De asemenea, se vor construi diverse aparate pentru verificarea gradului de tehnicitate, dar și pentru dezvoltarea forței în principalele momente (poziții) ale exercițiilor.

Bineînțeles, toate acestea nu sînt lucruri simple și, firește, necesită mai multă vreme pentru realizarea lor integrală. Oricum, cu sprijinul antrenorului Ivanovici, cu care colaborăm foarte bine, ne găsim pe un drum bun și sperăm că la viitoarea ediție a Jocurilor Olimpice, la zestrea de medalii și puncte a României, să contribuie și reprezentanții halterelor.

EXCELENTA EVOLUȚIE A MARIEI ALEXANDRU

(Urmare din pag. 1)

(în formă) — locul III — Alexandru a acționat dezinvolt, cu numeroase lovituri ofensive, ea a jucat de la egal cu adversarele sale.

— Ordinea clasamentelor indică un decalaj pronunțat de punctaje între plutonul primilor (sau primelor) șase și următorii. Este vorba de o deosebire de formă sau de valoare ?

— Diferența constă pe planul valorii, chiar dacă s-au înregistrat și unele surprize : Rudnova a pierdut la Grofova, iar Magos la Gedraitute. După cum, pentru mine, rezultatele cehoslovacului Orlovski (locul II) au fost peste așteptări. Desigur, maghiarul Jonyer a jucat excelent, cîștigînd competiția. În schimb, suedezul Bengtsson s-a arătat mai puțin sigur și viguros, cu carențe în concentrare. Pentru prima oară, el a pierdut meciuri (două) după ce a condus cu 2—0 la seturi.

Iată, așadar, o nouă și importantă competiție internațională de tenis de masă încheiată. Pînă la campionatele europene, din aprilie, de la Novi Sad vor mai avea loc încă două concursuri, campionatele internaționale ale R. F. Germania și Angliei și... antrenamente intense. Să sperăm că frumoasa performanță de acum a Mariei Alexandru va constitui un adevărat tonifiant în pregătirile viitoare ale sportivilor noștri pentru marea întrecere continentală.

OLIMPIADA DE ȘAH VA REUNI JUCĂTORI DIN PESTE 70 DE ȚĂRI

Cea de-a 21-a Olimpiadă de șah, programată anul acesta în luna iunie, la Nisa, va fi competiția sportivă cu cea mai lungă durată, Timp de patru săptămîni, șahiști din peste 70 de țări se vor întrece pentru desemnarea celor mai bune echipe de șah din lume. Un calcul aproximativ, făcut de organizatori, arată că în acest interval se vor disputa în fiecare zi peste 140 de partide, însumînd circa 570 de ore de joc. Toate partidele Olimpiadei șahiste vor fi publicate într-un buletin care va fi tipărit zilnic după terminarea întîlnirilor.

Caleidoscop

„MECIUL" FOREMAN — CLAY A ȘI INCEPUT...

„Sînt cel mai frumos și cel mai puternic boxer pe care l-a avut lumea !" a declarat Cassius Clay, după victoria repurtată asupra lui Joe Frazier. În continuare, el a spus : **„Sînt gata să susțin meciul decisiv cu Frazier sau să-l întîlnesc pe Jerry Quarry. Cît privește pe Foreman, acesta este un boxer fără anvergură. Totul este să vrea să se întîlnească cu mine".**

La rîndul lui, Foreman a spus : **„Am fost la Madison pentru a vedea meciul Frazier — Clay. Dar am plecat după patru reprize. Ceea ce văzusem, nu era box"...**

Ceea ce înseamnă că „războiul psihologic" dintre Clay și Foreman a și început.

ARHEOLOGII ȘI ȘAHUL

Pînă nu demult, s-a crezut că șahul își are originile în India unde ar fi fost cunoscut cam din jurul anului 570 e.n. De acolo, „jocul înțelepților" ar fi fost preluat de perși, întinzîndu-și necontenit aria de răspîndire în Asia Centrală, apoi în țările arabe și ajungînd, în cele din urmă, pe continentul european. Această ipoteză asupra originei șahului pare că va suferi importante corecturi după descoperirile făcute, recent, de arheologii din R.S.S. Uzbekistan în cursul săpăturilor efectuate în vechiul sat Salverzintepe (raionul Sciurghin, regiunea Surhandarinski). Aceștia au găsit, printre vestigiile așezării amintite, o colecție de figurine de fildeș, foarte asemănătoare cu vechile piese de șah indiene.

Specialiștii sînt de părere că respectivele figurine de șah datează din timpul regelui Haviska al Kușanului, deci aproximativ din secolul al II-lea e.n. sau chiar dinainte de domnia acestuia. Opinia lor se întemeiază și pe faptul că în 1965 s-au descoperit în localitatea Airtam figurine de pămînt ars, înfățișînd pioni, un cal și o... pasăre, figurine ce ar data din secolul I sau II.

Arheologul uzbek B. Turgunov, care a făcut intense studii în acest domeniu, a conchis că jocul de șah era cunoscut de popoarele Asiei centrale cu cîteva secole înainte de începutul erei noastre și că, deci, și indienii cunoșteau acest sport al minții cu 500—700 de ani mai devreme decît se presupunea pînă acum.

DE PESTE DOUĂ DECENII ÎN CERCUL DE ARUNCĂRI...

Iudit Bognar-Lendvai este o figură bine cunoscută în atletismul european. De două decenii și mai bine, ea concurează la probele de aruncări — greutate și disc — și acum, la 35 de ani, se numără încă printre cele mai bune sîrțe din Ungaria. Palmaresul ei este impresionant. În cei 21 de ani de activitate competițională, a cucerit 14 titluri de campioană a Ungariei, a stabilit 34 de recorduri naționale și este neînvinsă — în țara ei — din 1960.

Iudit Bognar va face parte din lotul Ungariei care se va deplasa la „europenele" de sală din Suedia și, poate, după C.E. de la Roma, se va hotărî să se dedice profesiunii de antrenoare.

MEDALIILE NU SÎNT DE AJUNS

După terminarea Olimpiadei de la München, s-a scris mult despre avatarurile campionului american Mark Spitz, cîștigător a șapte medalii la natație. Pornit să speculeze gloria, Spitz s-a grăbit să încheie cele mai diferite contracte, în special publicitare, cu firme dornice de a utiliza o celebritate sportivă, în scopul creșterii vînzărilor comerciale. Dar dezamăgirile au urmat curînd. După o emisiune televizată, în care Mark s-a dovedit orgolios, distant, ba chiar un „stupid egocentrist" — după aprecierea unanimă a telespectatorilor americani — contractele au fost anulate. Supercampionul Olimpiadei a fost sfătuit să se ducă undeva unde poate conta numai pe calitățile sale fizice, cele intelectuale nepermițîndu-i prezența în arta publicitară.

Spitz s-a gîndit atunci să devină interpretul rolului lui Tarzan, într-o nouă versiune cinematografică. Dar Hollywoodul s-a descotorosit repede de pretențiosul actor, care lipsit de orice talent și plin de îngîmfare nu accepta nici un fel de sugestii regizorale pe platou.

Și astfel, noului Tarzan i s-a luat pielea de leu de pe umeri și a fost trimis acasă. În cazul lui Mark Spitz, medaliile nu au fost de ajuns. Și nu putem să nu reamintim că, înainte de a le obține, ambițiile sale erau de a deveni tehnician dentist...

ÎN APA ÎNGHEȚATĂ...

Un ger de minus 17 grade nu reprezintă un obstacol de netrecut pentru acești iubitori ai inotului din Moscova, care au coborît — și în această iarnă — în apa aproape înghețată a canalului Cerepoveț, pentru a-și face exercițiul preferat. Au luat parte la această originală întrecere nu mai puțin de 100 de înotători, între 14 și 76 de ani. Prilej de amuzament pentru numeroșii spectatori, dar și o pildă asupra felului în care adevărații sportivi înțeleg să-și călească sănătatea.

INDIANAPOLIS, SUB SEMNUL ECONOMIEI DE COMBUSTIBIL

Faimoasa cursă de 500 de mile, de la Indianapolis, a fost menținută în calendarul internațional automobilistic, cu toată penuria de carburanți, dar desfășurarea ei va avea loc în condițiile unei economii stricte, limitată la 35 la sută din cantitatea obișnuită a carburanților folosiți.

Economiile vizează, în special, perioada antrenamentelor și a calificărilor. Astfel, timpul rezervat antrenamentelor, care anul trecut era de 19 zile, va fi limitat acum la 11 zile. De asemenea, perioada destinată calificărilor a fost redusă de la 4 zile la 2 zile.

A MURIT GLENN MORRIS

A încetat din viață, în etate de 62 de ani, Glenn Morris, cîștigătorul medaliei de aur la decatlon, la Jocurile Olimpice din anul 1936.

Propriu-zis, atunci s-a încheiat și cariera lui sportivă, la scurt timp el renunțînd la atletism și consacrîndu-se cinematografului, unde a interpretat diferiți eroi ai filmelor de aventuri.

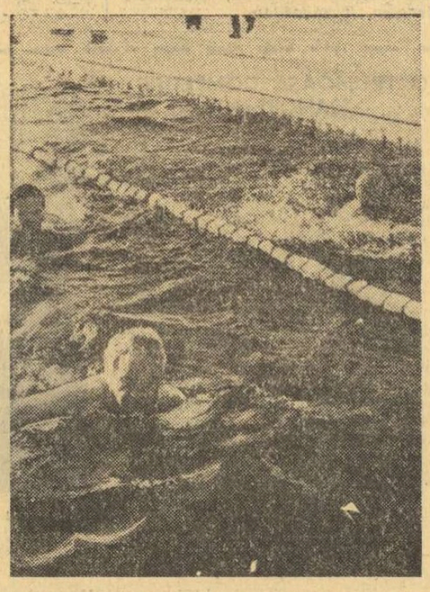

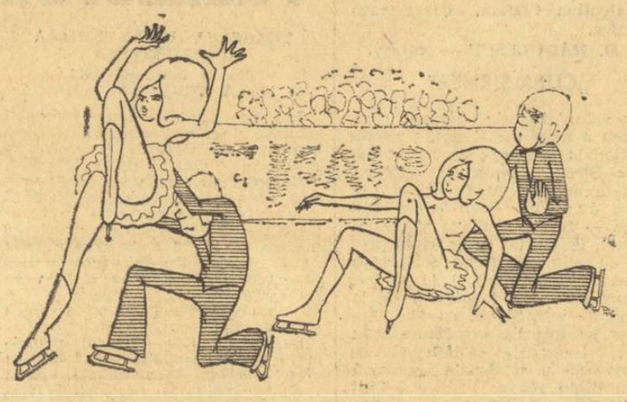

„Antrenați-vă cu haltere !..." — *pare să recomande caricaturistul* Krain *(IN-Bild) patinatorilor vest-germani, care n-au strălucit în proba de perechi a ultimelor campionate europene.*

SPORTUL ÎN LUME

LOTUL DE JUDO AL ROMÂNIEI LA „INTERNAȚIONALELE" UNIUNII SOVIETICE

La Tbilisi vor avea loc, simbătă și duminică, întrecerile campionatelor internaționale de judo ale Uniunii Sovietice. Competiția, devenită tradițională, reunește sportivi fruntași din numeroase țări, printre care **Anglia, Bulgaria, Cehoslovacia, Franța, R. D. Germană, Japonia, Olanda, România** și **U.R.S.S.** (cu mai mulți concurenți la fiecare categorie de greutate). Din țara noastră a plecat, ieri la prînz, următorul lot : **Lazăr Moldovan** (cat. ușoară), **Mircea Notopol** (cat. semimijlocie), **Ionel Lazăr** și **Vasile Bideac** (cat. mijlocie), **Gheorghe Boșcu** (cat. semigrea), **Gheorghe Dumbravă** și **Iacob Codrea** (cat. grea). Sportivii români sînt însoțiți de antrenorul **Gheorghe Donciu.**

HANDBALIȘTII ALGERIENI AU EVOLUAT LA GALAȚI

La Galați a avut loc un meci amical de handbal între echipa Algeriei și formația studenților din localitate, C.S.U. Fără să aibă o valoare tehnică ridicată, meciul a plăcut prin dîrzenia cu care cele două formații și-au apărat șansele. Greșind mai puțin în apărare, oaspeții au cîștigat cu scorul de 18—15 (9—4). Cele mai multe puncte le-au înscris : Bouzerar 6, Larbadui 5, Grief 4, pentru oaspeți și, respectiv, Văduva 5, Ioan 4, Crăciun și Hornea (cîte 2).

T. SIRIOPOL, coresp. județean

PETROSIAN ȘI PORTISCH REMIZEAZĂ

Marele maestru sovietic Tigran Petrosian își menține avantajul de un punct în meciul pe care-l disputâ la Palma de Mallorca cu marele maestru maghiar Lajos Portisch, în cadrul turneului pretendenților la titlul mondial de șah. Aminată timp de 43 de ore din cauza unei ușoare îmbolnăviri a lui Petrosian, partida a 11-a s-a încheiat remiză la mutarea a 19-a.

CĂTRE O MAI STRÎNSĂ COOPERARE A FORURILOR EUROPENE DE TENIS

Interviu cu secretarul general al F.R.T., ALEXANDRU LĂZĂRESCU

În primele săptămîni ale acestui an, lumea tenisului a fost confruntată cu o serie de probleme majore. În afara activităților obișnuite, opinia publică sportivă a urmărit cu vădit interes desfășurarea unei bogate agende de lucru a forurilor internaționale, printre care s-au numărat reuniunile de la Roma și Londra. Asupra tuturor acestor subiecte, am solicitat lămuriri secretarului general al federației române de tenis, **Alexandru Lăzărescu.**

— Ca participant la cele două reuniuni internaționale din ianuarie, ce ne puteți spune asupra hotărîrilor adoptate de forul suprem al tenisului ?

— Au fost într-adevăr două sesiuni, cea de la Roma reunind pe reprezentanții federațiilor naționale de tenis din Europa, iar apoi, la Londra, a avut loc Adunarea generală extraordinară a F.I.L.T. Motivul convocării este cunoscut. Federația internațională trebuia să rezolve problema acută a diferendului existent între organizatorii marilor turnee europene și gruparea americană W.T.T., autoarea proiectului unui așa-zis campionat mondial pe echipe. Datele acestor competiții se suprapuneau, creînd prejudicii evidente activității competiționale în Europa, în perioada primăvară-vară. Au existat dificultăți mari în găsirea unor soluții adecvate situației existente în tenis, care să evite o eventuală sciziune.

După cum mai este cunoscut, chiar în zilele premergătoare reuniunilor de la Roma și Londra, a intervenit un acord între W.T.T. și cealaltă organizație americană, W.C.T., acestea primind și girul Asociației jucătorilor de tenis, A.T.P. În condițiile create, așa cum era și de presupus, F.I.L.T. a trebuit să adopte o cale de mijloc, cea a tratativelor directe cu W.T.T. Aceasta, însă, la cererea majorității participanților la adunare, în cadrul unor condiții-limită fixate dinainte și anume : nici un concurs W.T.T. nu se va juca în timpul campionatelor oficiale F.I.L.T. (cele de la Wimbledon, Roma, Roland Garros și Forest Hills); toți jucătorii activînd în cadrul W.T.T. vor trebui să fie puși la dispoziția federațiilor lor naționale pentru meciurile din „Cupa Davis" și „Cupa Federației" ; toate concursurile W.T.T. se vor juca în conformitate cu prevederile regulamentului internațional de tenis ; în sfîrșit, jucătorii din W.T.T. pot fi solicitați să participe la campionatele naționale ale țărilor respective.

Firește, soluția adoptată trebuie privită ca o experiență, pe care timpul o va verifica în practică. Aș vrea să subliniez, însă, că aceste contacte de la începutul anului au avut darul să pună în lumină necesitatea unei mai strînse cooperări a forurilor de tenis europene, către care s-a făcut acum un important pas înainte.

— Revenind la actualitatea competițională, cum poate fi apreciată evoluția jucătorilor noștri fruntași ?

— Cred că nu greșesc spunind că sezonul 1974 a început bine pentru tenisul românesc. Ilie Năstase a cîștigat primul turneu de anvergură, la care a participat, cel de la Richmond. Rezultate bune are și Toma Ovici în circuitul american, unde numără victorii la Hewitt, Kalogheropoulos, Austin. În sfîrșit, ne putem bucura de cîteva rezultate bune ale tinerei noastre jucătoare Virginia Ruzici, care s-a calificat în două turnee principale ale circuitului feminin din S.U.A. Alți jucători vor lua startul în competiții internaționale. La sfîrșitul acestei săptămîni pleacă, la Moscova, V. Hărădău și V. Sotiriu. Lor li se va alătura apoi Traian Marcu, pentru obișnuitele turnee de primăvară din R.A. Egipt. Toți aceștia, împreună cu jucătoarele Iudith Gohn și Florența Mihai, se vor regăsi în competiții pe Coasta de Azur, la deschiderea oficială a sezonului în aer liber. În sfîrșit, să nu uităm un punct principal din calendarul nostru și anume, plecarea unui lot de 11 jucători și jucătoare în R.P. Chineză, în cadrul tradiționalelor schimburi de experiență dintre sportivii români și cei chinezi. Dar vom vedea tenis internațional și la București, la finele săptămînii viitoare, cînd primim echipele de tineret ale Cehoslovaciei pentru o întîlnire prietenească.

— Tot pe agenda actualității ar mai trebui consemnat, credem, un eveniment de seamă : plenara F.R.T.

— Ședința Comitetului federal, programată pentru vineri, marchează un moment important din activitatea federației române de tenis. Disciplina noastră a înregistrat, în perioada pe care a analizăm, importante creșteri atît pe planul performanței, cît și al răspîndirii în mase largi. Putem vorbi chiar, poate pentru prima oară, despre o dezvoltare de masă a tenisului în țara noastră. Avîntului deosebit luat de această disciplină sportivă, în special în rîndurile tineretului, trebuie să-i răspundem cu importante măsuri organizatorice, cu o evitate sporită, care să-și poată dovedi plenar eficiența.

Radu VOIA

MEMENTO

F.I.L.T. (Federation internationale de lawn-tennis) — Federația internațională de tenis de cîmp.

Marele Premiu — Circuitul de turnee internaționale organizat de F.I.L.T., în colaborare cu firma britanică „Commercial Union".

Masters — „Turneul campionilor", care încheie Marele Premiu-F.I.L.T.

W.C.T. (World championship of tennis) — Campionatul mondial de tenis „indoor", în care sînt cuprinse și marile turnee în aer liber (finala la 8 mai, la Dallas).

W.T.T. (World team tennis) — Campionatul mondial de tenis pe echipe, programat în S.U.A., din mai pînă în septembrie.

USLTA — Federația de tenis a S.U.A.

A.T.P. (Association of tennis players) — Asociația jucătorilor de tenis.

PARTICIPAREA SPORTIVILOR CHINEZI LA JOCURILE ASIATICE PRIMITĂ CU MULTĂ SATISFACȚIE

ECOURI ALE HOTĂRÎRII C.I.O.

TOKIO, 13 (Agerpres). — Forurile sportive japoneze au primit cu satisfacție hotărîrea Comisiei executive a Comitetului internațional olimpic prin care se acordă Jocurilor sportive asiatice patronajul CIO și se înlesnește participarea R. P. Chineze la competiția celor mai buni sportivi din Asia, programată între 1 și 16 septembrie la Teheran.

Președintele Comitetului olimpic japonez, Masaji Tabata, a declarat că **decizia CIO va avea o influență pozitivă în dezvoltarea sportului în Asia și în relațiile cu diferitele federații sportive internaționale.**

La rîndul său, prințul Takeda, membru al CIO din partea Japoniei, a declarat că **reuniunea de la Lausanne a adoptat în mod unanim o hotărîre salutară pentru viitorul sportului din Asia.**

Prințul Gholam Reza Pahlavi, membru al CIO din partea Iranului, a subliniat că **hotărîrea CIO este justă și va contribui la întărirea influenței forului olimpic în rîndul sportivilor din Asia.**

DAN CRISTEA PRINTRE VIRTUOȘI

(Urmare din pag. 1)

după prima manșă pe care o coborîse foarte prudent — avertizat de căzăturile deschizătorilor de pîrtie și de concurenții care l-au precedat — ocupa abia locul VII. În cea de a doua însă, Thöeni s-a dezlănțuit, torent viu, de neștăvilit prin labirintul înșelător de capcane al slalomului. A recuperat toată întîrzierea din prima manșă și și-a asigurat o rezervă confortabilă și mai mult decît suficientă pentru victorie. „Armele sale de temut au fost precizia, fluiditatea și atacul direct la fanion, adică direcția ideală și distanța cea mai scurtă. A fost pur și simplu inegalabil..." comentau ulterior adversarii săi.

David Zwiling (Austria) și **Fernando Francisco Ochoa** (Spania) au trebuit să se mulțumească cu locurile II și respectiv III în timp ce alte „stele" ale slalomului ca Piero Gros, Christian Neureuther, Fausto Radici, Gordon Graig, Erwin Stricker, Hans Hintersser și mulți, mulți alții angajați la limita maximă a posibilităților lor au fost pur și simplu proiectați din afara traseului în vertiginoasele coboriri.

Cristea face dovada valorii

În aceste condiții locul 15 ocupat de Dan Cristea în proba de slalom special este mai mult decît merituos. El vine să confirme valoarea dobîndită de acest talentat și tînăr concurent român printr-o testare prestigioasă în fața „înaltei societăți a schiului alpin".

Cristea a dovedit calm și o remarcabilă siguranță și stăpînire de sine, coborînd cu precizie și într-un ritm alert de-a lungul unui traseu ușor deteriorat de trepidații și de scări la numărul său de concurs (31). **Locul 15 este cea mai bună performanță realizată** vreodată de un schior alpin român la campionatele mondiale. Adiționarea acestui rezultat cu celelalte două, de la slalom uriaș și de la coborîre l-au adus pe Cristea pe poziția a 9-a în combinata alpină, acest veritabil „pentatlon" al schiului pentru care sînt necesare două manșe de slalom uriaș, 2 de slalom special și una de coborîre.

Combinata a fost cîștigată de austriacul **Franz Klammer,** urmat de Anderzej Bahleda (Polonia) și Wolfgang Junginger (R.F.G.). Klammer l-a învins pe Cristea în două probe (uriaș și coborîre), iar Cristea l-a depășit pe campionul mondial al combinatei la slalom special.

Și al doilea schior român **Marian Burchi** a avut o comportare mulțumitoare la slalom special, clasîndu-se pe poziția 28. Lipsa sa de experiență, handicapul numărului de start (68), și deteriorarea relativă a pîrtiei l-au împiedicat să obțină un loc mai bun.

Este corect să spunem că atît Cristea cît și Burchi au avut un dedemaraj mai slab la aceste campionate mondiale în probele de uriaș și coborîre datorat în parte condițiilor meteorologice cu totul nefavorabile care i-au împiedicat să schieze mai mult de 10 zile. Este iarăși adevărat că cei doi concurenți români vădesc o înclinație pentru proba de slalom, avînd, în schimb, — din lipsă de antrenament suficient — opțiuni mai puține pentru celelalte două probe alpine.

Este foarte greu și rarisim pentru actualii concurenți de înaltă performanță să se pregătească și să concureze în toate cele trei discipline. Prin clasamentul obținut la combinată, **Cristea** se dovedește a fi unul dintre cei mai completi schiori ai generației sale.

TURNEE DE TENIS

TORONTO — În turneul grupei I a Circuitului W.C.T., Ilie Năstase l-a învins cu 4—6, 6—2, 6—1 pe Bob Maud și îl va întîlni în turul următor pe Raul Ramirez. În alte partide: Hewitt — Estep 3—6, 7—5, 6—4 ; Proisy — Bradsley 6—1, 6—2 ; Pilici — Pohmann 6—2, 6—7, 6—2 ; Riessen — Chanfreau 7—5, 6—1.

BOLOGNA — În ziua a doua a turneului W.C.T. — 3, a fost înregistrată o surpriză : tînărul jucător italian Vincenzo Franchitti l-a eliminat cu 6—3, 6—4 pe campionul suedez Björn Borg. Principalii favoriți ai concursului, Rod Laver și Jan Kodes, au obținut victorii scontate. Primul l-a întrecut cu 6—2, 4—6, 7—5 pe Zugarelli, iar al doilea a dispus cu 6—3, 6—3 de G. Battrick. Alte rezultate : Stilwell — Gerken 4—6, 7—6, 6—4 ; Taylor — Edlefsen 1—6, 6—2, 6—3 ; Moore — Munoz 6—1, 6—3 ; Dibbs — Vasquez 6—3, 6—0 ; Cox — Di Matteo 6—4, 6—3 ; Ashe — Leonard 6—4, 6—2.

TORQUAY. — Competiția internațională pentru echipe de tineret s-a încheiat cu victoria selecționatelor țării gazdă. Finalele celor două turnee s-au disputat între formațiile Angliei și S.U.A., în ambele victoria revenind sportivilor englezi : la masculin cu 5—0, iar la feminin cu 3—2.

TELEX

Celebrul ciclist belgian Eddy Merckx a suferit o nouă înfrîngere în Italia. Luînd startul în cursa de la Grosseto, el s-a clasat pe locul doi, la 5 sec. de italianul F. Moser, cronometrat pe distanța de 96 km cu timpul de 2 h 10 (medie orară de 44,370 km). Pe locul trei s-a situat italianul Francioni.

■

Concursul internațional de la Tschagguns (Austria), contînd pentru „Cupa Europei" la schi, s-a încheiat cu slalomul special feminin, cîștigat de sportiva spaniolă Conchita Puig. În clasamentul individual al Cupei Europei continuă să conducă Conchita Puig — 109 p.

■

La Palatul sporturilor din Madrid, s-au desfășurat întrecerile unui concurs internațional atletic. Proba masculină de 60 m plat a fost cîștigată de sprinterul francez Chauvelot, cu timpul de 6.6, iar în cursa feminină de 60 m g, vest-germana Helga Feherb a fost cronometrată în 8.8. Sportivul spaniol Mariano Perez a terminat învingător în proba de triplusalt, cu rezultatul de 16.28 m, iar compatriotul său Juan Lloveras s-a clasat pe primul loc în proba de 60 m g, cu timpul de 8.0.

■

În localitatea Altona (R.F.G.) s-a disputat dubla întîlnire internațională amicală de tenis de masă dintre selecționatele masculine și feminine ale Japoniei și R.F. Germania. Oaspeții au terminat învingători în ambele meciuri: cu 5—0 la masculin și cu 3—0 la feminin. Rezultate tehnice : masculin : Aatsuyukizi Abe — Wilfried Lieck 2—1; Yuiro Imano — Rolf Jaeger 2—0; Saturo Manao — Klaus Schmittinger 2—1; Imano — Lieck 2—1; Abe — Schmittinger 2—1 (în setul al treilea, jucătorul japonez a cîștigat cu 31—29 !) : feminin : Miho Hamada — Wiebke Hendriksen 2—0; Shoko Takahashi — Agnes Simon 2—1; Hamada, Takahashi — Hendriksen, Simon 2—0.

■

La Praga s-a desfășurat meciul de hochei pe gheață dintre echipa „London Lyons" și selecționata de juniori a Cehoslovaciei. Jucînd excelent, tinerii hocheiști cehoslovaci au obținut victoria cu scorul de 8—2 (2—1, 1—0, 5—1).

ULTIMELE STIRI ▪ ULTIMELE REZULTATE

ECHIPA IUGOSLAVIEI S-A CALIFICAT ÎN TURNEUL FINAL AL C.M. DE FOTBAL

Aseară, la Frankfurt pe Main, pe „Waldstadion", în fața unei asistențe record, s-a desfășurat meciul de baraj dintre reprezentativele **Iugoslaviei și Spaniei.**

Întîlnirea s-a încheiat cu rezultatul de 1—0 (1—0) în favoarea echipei Iugoslaviei, prin golul marcat de **Katalinski** în min. 13.

Astfel, echipa Iugoslaviei este cea de-a 16-a participantă la turneul final al campionatului mondial de fotbal.

Alte amănunte, în ziarul de mîine.

Redacția și administrația : București, str. Vasile Conta nr. 16 ; telefoane ; centrala 11.10.05, secția corespondenți 11.51.09, interurban 72 și 286 ; telex ; sportrom buc. 180. Tiparul „I. P. „Informația", București 40.368

PROLETARI DIN TOATE ȚARILE UNIȚI-VĂ!

Sportul

ZIAR AL CONSILIULUI NAȚIONAL PENTRU EDUCAȚIE FIZICĂ ȘI SPORT

ANUL XXX — Nr. 7684 | 4 PAGINI 30 BANI | Vineri 15 februarie 1974

Biblioteca ... Tîrgu-Mureș

VIZITA PREȘEDINTELUI NICOLAE CEAUȘESCU ÎN LIBAN

PRIMIRE SĂRBĂTOREASCĂ, PLINĂ DE CĂLDURĂ, LA BEIRUT

A doua etapă a vizitei pe care tovarășul Nicolae Ceaușescu o întreprinde în țări arabe prietene a început ieri în Liban. Încă din primele momente ale sosirii tovarășului Nicolae Ceaușescu la Beirut, înaltele onoruri cu care a fost întîmpinat — aeroportul care a înălțat marele pavoaz al prieteniei romîno-libaneze, străzile cu ghirlande de steaguri românești și ale țării-gazdă, cu urări de bun venit în limba română, cu mari portrete ale președintelui Nicolae Ceaușescu — atestă în chip grăitor faptul că vizita șefului statului român este socotită ca un moment de cea mai mare importanță pentru dezvoltarea pe multiple planuri a relațiilor dintre cele două țări și popoare.

La aeroportul internațional Beirut, situat în imediata apropiere a țărmului Mediteranei, au venit în întîmpinarea tovarășului Nicolae Ceaușescu înaltele oficialități ale țării-gazdă, în frunte cu președintele Republicii Liban, Suleiman Frangieh.

Aeroportul este împodobit sărbătorește, cu drapele românești și libaneze. Terasele aeroportului sînt pline de locuitori ai capitalei libaneze veniți să salute pe președintele român. Cîțiva poartă o pancartă scrisă în limba română: „Bine ați venit, domnule președinte!"

La scara avionului, președintele Consiliului de Stat al Republicii Socialiste România, Nicolae Ceaușescu, este întîmpinat de președintele Republicii Liban, Suleiman Frangieh, însoțit de președintele Camerei Deputaților, Kamel El Assad, de președintele Consiliului de Miniștri, Takieddine Solh, de ministrul afacerilor externe, Fouad Naffah, de comandantul șef al armatei libaneze, generalul Iskander Ghanem, de membrii Comitetului de primire.

Cei doi președinți, care se întîlnesc pentru prima oară, își string mîinile cu căldură.

Cei doi șefi de stat sînt conduși pe podiumul de onoare. Se intonează imnurile naționale ale celor două țări. Președintele Nicolae Ceaușescu împreună cu președintele Suleiman Frangieh trec apoi în revistă trupele aliniate pe aeroport. Ostașii sînt îmbrăcați în uniformă de gală. Cei doi șefi de stat sînt însoțiți de generalul Iskander Ghanem, comandantul șef al armatei libaneze.

După încheierea ceremoniei militare, cei doi șefi de stat se îndreaptă spre salonul de onoare al aeroportului, unde președintelui Nicolae Ceaușescu îi sînt prezentați membrii guvernului libanez și șefi de misiuni diplomatice.

Cei doi șefi de stat iau loc în mașina oficială, escortată de motocicliști.

În momentul în care coloana ajunge în primul cartier al capitalei, cetățenii aflați pe străzi aplaudă și salută cu căldură pe șeful statului român, președintele Nicolae Ceaușescu. Se văd pretutindeni steaguri românești și libaneze, așezate simbolic într-un singur suport, pentru a marca prietenia și colaborarea dintre cele două țări și popoare. Mari lozinci în limba română salută sosirea președintelui Nicolae Ceaușescu: „Bine ați venit, domnule președinte Nicolae Ceaușescu!", „Cetățenii Libanului vă salută cu căldură!".

Pe un mare panou se află portretul conducătorului României Socialiste.

La sosirea la palatul prezidențial de la Baabda garda, în elegantele sale uniforme negre cu epoleți și eghileți argintii, prezintă armele, dînd onorul sub catargele înalte pe care sînt arborate drapelele de stat ale României și Libanului.

★

În cursul serii de joi, președintele Consiliului de Stat al Republicii Socialiste România, Nicolae Ceaușescu, a făcut o vizită protocolară președintelui Republicii Liban, Suleiman Frangieh.

Cu acest prilej, președintele Republicii Liban, Suleiman Frangieh, a înmînat președintelui Nicolae Ceaușescu „Ordinul Meritul Libanez" — cea mai înaltă distincție a Libanului acordată șefilor de stat.

Președintele Consiliului de Stat al României, Nicolae Ceaușescu, a înmînat președintelui Suleiman Frangieh „Ordinul Steaua Republicii Socialiste România" cl. I.

★

Președintele Republicii Liban, Suleiman Frangieh, a oferit un dineu oficial, în marele salon al Palatului Prezidențial de la Baabda, în onoarea președintelui Consiliului de Stat al Republicii Socialiste România, Nicolae Ceaușescu.

În timpul dineului, desfășurat într-o atmosferă caldă, prietenească, președintele Suleiman Frangieh și președintele Nicolae Ceaușescu au rostit toasturi.

ÎNCHEIEREA VIZITEI ÎN LIBIA

Joi dimineața a avut loc, la Palatul Republicii din Tripoli, solemnitatea semnării Comunicatului comun romîno-libian și a Acordului general de colaborare dintre Republica Socialistă România și Republica Arabă Libiană.

Documentele au fost semnate de președintele Consiliului de Stat al Republicii Socialiste România, tovarășul Nicolae Ceaușescu și de președintele Consiliului Comandamentului Revoluției al Republicii Arabe Libiene, colonel Moamer El Geddafi.

După semnare, cei doi președinți își string călduros mîinile, se felicită.

Președintele Nicolae Ceaușescu și președintele Moamer El Geddafi rostesc apoi scurte alocuțiuni.

La încheierea solemnității, cei doi șefi de stat și-au oferit, unul altuia, daruri simbolice.

Joi dimineața, după încheierea solemnității semnării Comunicatului comun romîno-libian și a Acordului general de colaborare dintre cele două țări, președintele Consiliului de Stat al Republicii Socialiste România, tovarășul Nicolae Ceaușescu, împreună cu președintele Consiliului Comandamentului Revoluției, colonel Moamer El Geddafi, părăsesc Palatul Republicii — reședința ce i-a fost rezervată înaltului oaspete român în timpul vizitei oficiale în Libia — îndreptîndu-se spre aeroportul internațional Tripoli.

Pe aeroport, pavoazat cu drapelele de stat ale României și Libiei, are loc solemnitatea plecării.

Se intonează imnurile de stat ale României și Libiei, în timp ce, în semn de salut, sînt trase salve de artilerie.

La scara avionului, președintele Moamer El Geddafi își ia un călduros rămas bun de la șeful statului român.

La ora 11,30, aeronava prezidențială decolează, îndreptîndu-se spre Beirut.

Astfel, se încheie, cu rezultate deosebit de fructuoase, vizita oficială a președintelui Nicolae Ceaușescu în Libia — prima etapă din călătoria sa într-o serie de țări arabe. Prin primirea călduroasă făcută de poporul libian înaltului oaspete român, prin dialogul constructiv, cordial și prietenesc dintre șefii de stat ai celor două țări, prin conținutul și importanța documentelor semnate cu acest prilej, vizita deschide perspective dintre cele mai favorabile dezvoltării ascendente, pe multiple planuri, a relațiilor dintre cele două țări și popoare.

Această vizită reprezintă încă un succes al politicii externe a României, al inițiativelor personale ale șefului statului român, de promovare a unor largi relații de prietenie și conlucrare cu statele arabe, cu toate țările lumii, în interesul prieteniei și colaborării între națiuni, al cauzei destinderii, progresului și păcii în lume.

În pagina a 3-a

Dacă OLIMPIADA'76 ar fi mîine...?

LA MONTREAL GIMNASTICA ROMÂNEASCĂ POATE REÎNNODA TRADIȚIA... MEDALIILOR

O amplă analiză a comportării celor mai buni gimnaști români în anul 1973, evaluarea șanselor pe care aceștia le au de a ataca marile performanțe în acest an competițional și, mai departe, în anul olimpic.

ÎN CINSTEA CELEI DE A XXX-a ANIVERSĂRI A ELIBERĂRII PATRIEI

ALPINIȘTII DE LA DINAMO BRAȘOV AU INIȚIAT O MARE EXPEDIȚIE PE CRESTELE CARPAȚILOR

În cinstea celei de a XXX-a aniversări a eliberării țării noastre de sub jugul fascist, alpiniștii clubului Dinamo Brașov au inițiat o acțiune de mare amploare, constînd din străbaterea, în condiții de iarnă, a Carpaților, pe o distanță de circa 1 000 km. Traseul lor care începe din munții Rodnei și se încheie la Băile Herculane, urmărește, în general, linia de creastă și atinge de-a lungul său numeroase puncte de interes turistic.

Acțiunea dinamoviștilor din Brașov are în frunte pe cei mai buni sportivi ai secției, maeștrii sportului **Mircea Opriș** și **Avel Rițișan**, precum și o serie de alpiniști experimentați ca **Adrian Tănase, Nicolae Bulmez, Constantin Condrea, Florin Băncilă** și **Petru Bordea**. Lor li s-au alăturat și cîteva alpiniste ale secției acestui club, printre care **Lidia Kelt** și **Georgeta Bordea**, ca și mai multe elemente tinere pentru care lungul raid carpatic va constitui o excelentă școală de alpinism hivernal: **Sever Comșa, Sorin Lupu, Ioan Sfetea, Iosif Nako, Nicolae Voiculeț** ș.a.

Avînd în vedere faptul că parcurgerea în timp de iarnă a Carpaților meridionali constituie una din normele pentru obținerea titlului de „maestru al sportului", această porțiune a traseului va fi efectuată de o serie de alpiniști ai clubului brașovean, dornici să dobîndească respectivul titlu.

Întrucît anul acesta clubul Dinamo Brașov împlinește un sfert de veac de activitate în diverse discipline sportive, alpiniștii săi aflați în ampla expediție pe culmile Carpaților, vor efectua pe parcurs două escalade de dificultate maximă. Unul din traseele vizate se află în Cheile Bicazului, iar celălalt în munții Făgăraș, ambele constituind premiere de iarnă.

Sportivii dinamoviști au luat startul în ziua de 4 februarie din stațiunea Borșa (munții Rodnei) și, în momentul de față, se află în lanțul Carpaților orientali. Pe măsură ce vom primi vești de la temerara lor expediție le vom aduce la cunoștința cititorilor noștri.

În campionatul feminin de baschet

VICTORIE A POLITEHNICII: 74-63 CU RAPID

Nu a surprins pe nimeni victoria echipei *Politehnica* obținută — cu scorul de 74—63 (39—33) — în fața formației *Rapid*, în meciul desfășurat ieri seară în sala Floreasca, în cadrul campionatului republican de baschet. Aflîndu-se în pregătire specială pentru partidele cu *Standa Milano* din cadrul C.C.E., campioanele României au demonstrat că se află în formă bună, pe care sperăm s-o arate și cu prilejul întrecerilor cu campioana Italiei.

Ieri seara, *Politehnica* a dominat datorită circulației rapide în acțiunile poziționale, preciziei aruncărilor de la semidistanță, frecvenței și eficienței contraatacurilor și prin maniera în care a cîștigat majoritatea duelurilor la panou. Ca evoluție a scorului vom menționa că baschetbalistele antrenate de *Grigore Costescu* au avut permanent avantaj, o singură excepție fiind consemnată în min. 26, cînd Rapidul obținuse 45—44. Referitor la feroviare trebuie spus că ele au luptat cu energie pentru un eventual succes, s-au ținut multă vreme scai de adversare, dar au fost suficiente cîteva minute de scădere a potențialului ofensiv și, mai cu seamă defensiv, pentru a permite studentelor să se distanțeze la un moment dat la 18 puncte (min. 36 : 71—53). Apoi au recuperat, dar atît. Au înscris: *Szabados* 19, *Savu* 16, *Ciocan* 12, *Taflan* 10, *Demetrescu* 10, *Pruncu* 5, *Stănoiu* 2 pentru Politehnica, respectiv *Suliman* 18, *Bosco* 14, *Gugiu* 12, *Vasilescu* 10, *Racoviță* 8, *Tall* 1. Au arbitrat foarte bine *M. Rizea* și *I. Petruțiu*.

D. STĂNCULESCU

Deși încadrată de trei rapidiste, Ecaterina Savu *va reuși să arunce la coș, înscriind din nou. Fază din meciul* Politehnica — Rapid.

Foto: V. BAGEAC

„CUPA TINERETULUI"

PROGRAM NON STOP LA BĂIȘOARA

Pîrtia de la Băișoara a fost teatrul unor pasionante întreceri sportive studențești de schi. La slalom, cel mai pregătit s-a arătat a fi **W. Schmidt** (Inst. politehnic), iar la fond **Ovidiu Filimon**, de la Universitatea „Babeș-Bolyai". Fetele și-au desemnat cîștigătoarele în persoana sportivelor **Marfa Toma** (I.M.F.) la slalom și **Agneta Szabo** (Arte plastice) la fond.

Separat, alți sportivi clujeni au luat parte la întrecerile fazei județene a „Cupei tineretului". Iată cîștigătorii: **Slalom, 15—19 ani, băieți** — I. Chisciuc; 19—30 ani: V. Bella; **fond, 15—19 ani** — M. Moroșan; **19—30 ani** — M. Timiș. **Slalom, fete, 15—19 ani** — Elisabeta Sütö; **19—30 ani** — Magda Dan; **fond, 15—19 ani** — Aurelia Vișan; **19—30 ani** — Paraschiva Deac.

Nș. D.

COMĂNEȘTI (BACĂU) — S-AU STABILIT REPREZENTANȚII ORAȘULUI PENTRU FAZA PE JUDEȚ

În orașul Comănești au avut loc întrecerile de tenis de masă din cadrul „Cupei tineretului" pentru desemnarea sportivilor la faza județeană. Cei mai buni s-au dovedit a fi **Mihai Holicov, Constantin Agafiței** și **Constantin Năpolniță**.

Ilie IANCU, coresp. județean

HAȚEG — CONCURSURI ȘI COMPETIȚII PENTRU TINERII DE LA SATE

Întrecerile pentru „Cupa tineretului" suscită un mare interes și în rîndul sportivilor de la sate. Astfel, în comuna Silvaș s-au întrecut, la tenis de masă, 64 de tineri și tinere. În comuna Unirea, întrecerile de șah și tenis de masă au adus la căminul cultural 71 de concurenți, în timp ce în comuna Sălaș, 39 de sportivi și-au disputat întîietatea la tenis de masă.

Nicu SBUCHEA, corespondent

Moment din întrecerea concurenților în proba de schi fond. Aspect de la etapa județeană Brașov a „Cupei tineretului" desfășurată în Poiana...

Foto: S. BAKCSY

BIHOR — LA ORDINEA ZILEI — CONCURSURILE DE SĂNIUȚE

În stațiunea montană Stîna de Vale, un număr de 130 de sportivi din județul Bihor au luat startul în etapa județeană a „Cupei tineretului", la săniuțe.

Rezultate tehnice. **Fete, 11—14 ani**: Maria Popa; **15—19 ani**: Mariana Luncan. **Băieți, 11—14 ani**: I. Dulău; **15—19 ani**: S. Dan.

Ilie GHIȘA, coresp. județean

SUCEAVA — CEI MAI BUNI, PE PODIUM!

În județul Suceava au avut loc, în diferite zone, întrecerile pentru „Cupa tineretului". Timpul răcoros și starea excelentă a zăpezii au permis o bună desfășurare a întrecerilor de schi numai în bazinul Dornelor, iar a concursurilor de patinaj la Cîmpulung Moldovenesc.

În același timp la Suceava, Rădăuți, Fălticeni, Gura Humorului și Siret s-au desfășurat întreceri la tenis de masă și șah.

Finalele pe județ sînt programate duminică, la Vatra Dornei, pentru toate disciplinele sportive de iarnă.

Constantin ALEXA, coresp. județean

CAMPIONATELE NAȚIONALE DE SENIORI

SCHIORII ALPINI LA ORA ADEVĂRULUI

● Indisponibilități de ultim moment ● Retușuri necesare pîrtiei ● Mai multă atenție disciplinei și organizării antrenamentelor

POIANA BRAȘOV, 14 (prin telefon). O dată cu desfășurarea probei de coborîre non-stop de pe pîrtia Lupului, în mod practic toate pregătirile pentru campionatele naționale s-au încheiat. Ieri, la coborîrea obligatorie de antrenament, în mod surprinzător, **Cristea** și juniorul **Cavași** au avut cei mai buni timpi. În continuare, **C. Văideanu, I. Bobiț** și **V. Brenci** au realizat timpi apropiați, fără să meargă, însă, la limita superioară a posibilităților, ci numai la pragul de siguranță necesar. La o jumătate de oră după încheierea coborîrii băieților, pe aceeași pîrtie (dar mai scurtă) au coborît și fetele. **Maria Cimpeanu-Cristea, Daniela Munteanu** și **Iudith Tömöri** sînt, în absența **Georgetei Băncilă** (accidentată), principalele protagoniste ale acestei probe. Pe ansamblu, pîrtia a fost foarte rapidă, solicitînd pe concurenți, și din cauza temperaturii ridicate de la ora prînzului, necesită substanțiale retușări de protecție.

În ultima zi ce a precedat coborîrea non-stop s-au înregistrat senzaționale indisponibilități. Astfel, **Georgeta Băncilă** (Dinamo) și **Cornel Bucur** (A.S.A. Brașov) s-au ciocnit pe pîrtie, accidentîndu-se reciproc și fiind în imposibilitate de a mai lua startul la campionatele naționale. Prin aceasta, G. Băncilă și clubul său pierd șansele la cel puțin două probe alpine, la care erau favorite. Tot dintr-o lipsă de disciplină și — probabil — o insuficientă supraveghere organizatorică a antrenamentului, un alt concurent, **Ioan Țirea**, are o entorsă, care îl face indisponibil pentru proba de coborîre. Accesul concomitent pe pîrtia de coborîre pentru băieți și pentru fete, fără cască de protecție pe cap și în afara orelor rezervate antrenamentului, sînt abateri de la regulament, care afectează integritatea corporală a concurenților. De aceea, acestui capitol se cuvine a i se acorda incomparabil mai multă atenție din partea schiorilor, a antrenorilor și a corpului de arbitri și organizatori. Un alt concurent, **Alexandru Manta**, contînd printre favoriții probelor de slalom și „uriaș" este bolnav de gripă, participarea sa fiind incertă.

La ora cînd vorbim, antrenamentele sînt terminate, schiorii își verifică echipamentul, își ascut canturile, așteptînd cu nerăbdare ordinea de start ce va fi stabilită.

Vremea este prielnică, însorită, chiar călduroasă. Dar, la adăpostul pădurii, zăpada se conservă în stare foarte bună și deosebit de alunecoasă. Faptul că o parte dintre concurenți n-au forțat în coborîrea non-stop de ieri, ar putea să-i afecteze în cursa oficială.

Mihai BARĂ

Marian Burchi *s-a reîntors de la C.M. din Elveția cu gînduri mari pentru campionatele naționale*

PLENARA COMITETULUI FEDERAȚIEI ROMÂNE DE TENIS

Astăzi, începînd de la ora 16, la sediul C.N.E.F.S. (str. V. Conta 16), în sala de ședințe de la etajul VIII, se vor desfășura lucrările plenarei Comitetului Federației române de tenis. Se va analiza activitatea pe anul 1973 și se vor adopta măsurile corespunzătoare pentru perioada următoare.

RUGBYȘTII TRICOLORI S-AU PREGĂTIT CÎTEVA ZILE LA PÎRÎUL RECE

ATMOSFERĂ DE MUNCĂ, PLANURI AMBIȚIOASE PENTRU VIITORUL SEZON INTERNAȚIONAL

„Acești doi băieți sînt veritabili maeștri ai rugbyului. Ce educație, ce spirit sportiv! Ar fi trebuit să mai rămînă 10 ani ca instructori, la noi, pentru a ridica clubul nostru la nivelul maxim"...

Am extras citatul acesta dintr-un recent interviu publicat de ziarul *Midi-Olympique*. Cuvintele de mai sus spun multe despre stima cu care e privită pretutindeni mica, dar valoroasa lume a sportului cu balonul oval de la noi. Și nu am ales întîmplător declarația președintelui clubului Angoulême. Ea se referă la *Paul Ciobănel* și la *Valeriu Irimescu*. Iar ultimul este, după cum se știe, actualul antrenor federal. La 33 de ani...

L-am aflat pe „Jiri" la aproape 1 000 metri altitudine, la Pîrîul Rece. Venise aici împreună cu 17 jucători ai lotului reprezentativ, pentru un prim contact în vederea apropiatului sezon internațional. Am intrat direct în subiect:

— Să lămurim, Valeriu Irimescu: lotul anunțat avea 39 de jucători...

— *Lotul lărgit! Dar zece băieți sînt ceva mai sus, la „Forban" împreună cu echipa lor de club — Steaua — și cu colegul meu Petre Cosmănescu. Alți opt sînt plecați cu Farul în turneul din Țara Galilor. Moisan, Damaschin și Simion sînt studenți. Iar arhitectul Mihai Nicolescu predă, zilele acestea, un proiect...*

Și scoate un caiet. Citim: în prima zi a sosirii, un antrenament după-amiază, joi și vineri cîte două antrenamente, sîmbătă și duminică — joc cu Steaua și, respectiv, la Săcele, cu Precizia.

— *Cu Steaua am jucat pe un teren imposibil, acoperit cu un strat gros de zăpadă. Dar cît de folositoare sînt verificările în astfel de condiții! La Săcele, terenul a fost mai tare la început, apoi s-a înmuiat. În ambele meciuri, băieții s-au mișcat bine. Știți ce mulți spectatori am avut la Săcele? Doar, pentru prima oară echipa națională evolua prin părțile acelea. Veneau oameni să dea mîna cu Cosmănescu, cu mine, cu jucătorii. Formidabilă propagandă pentru rugby, aceste contacte ale celor mai buni dintre cei buni cu pasionații din provincie!*

Unul dintre noii-veniți (și nu sînt puțini) îl răpește o clipă. Profităm și „sondăm" terenul mai departe, de data aceasta cu doctorul *Mircea Constantinescu*. A împlinit 14 ani de cînd e medic de lot. Fost sportiv, chirurg apreciat. Vorbește frumos despre rugby, des-

Geo RAEȚCHI

(Continuare în pag. a 4-a)

REUNIUNE LA ASOCIAȚIA PRESEI SPORTIVE

Ieri a avut loc la Casa Ziariștilor din Capitală o reuniune a Asociației presei sportive cu prilejul apropiatei aniversări a unui an de la apariția Hotărîrii Plenarei C.C. al P.C.R. din 28 februarie — 2 martie 1973 cu privire la dezvoltarea continuă a educației fizice și a sportului.

Cu acest prilej, ziariștii de sport din Capitală s-au întîlnit cu conducerea C.N.E.F.S. Tovarășul general lt. **Marin Dragnea**, prim-vicepreședinte, a făcut o amplă expunere asupra obiectivelor mișcării sportive de masă și de performanță în anul 1974 și în perspectiva olimpică. Vorbitorul a subliniat marele sprijin acordat de partid prin importantul document care călăuzește întreaga activitate sportivă a țării și a reliefat roadele primului an, angajamentul ferm al activului de specialiști, antrenori și al sutelor de mii de sportivi de a traduce în viață în mod exemplar prevederile Hotărîrii de partid.

În continuare, prim-vicepreședintele C.N.E.F.S., general lt. Marin Dragnea și Emil Ghibu, secretar al C.N.E.F.S., au răspuns întrebărilor ziariștilor.

DUMITRU HĂRĂDĂU ȘI ELENA TRIFU (STEAUA) — CÎȘTIGĂTORI AI „CUPEI 16 FEBRUARIE" LA TENIS

Au luat sfîrșit întrecerile de simplu din cadrul competiției de tenis dotate cu „Cupa 16 Februarie", desfășurate timp de 4 zile în sala „23 August" din Capitală. Doi reprezentanți ai clubului Steaua, **Dumitru Hărădău** și **Viorel Sotiriu** și-au disputat finala, în care **Hărădău** a învins cu **6—3, 5—7, 6—4.**

În finala feminină de simplu s-au întîlnit **Elena Trifu** (Steaua) și **Simona Nunweiller** (Tenis Club București). În primul set jucătoarea de la T.C.B. a condus cu 4—0, dar Trifu a găsit resursele necesare nu numai pentru a egala, ci și a cîștiga setul. Și în setul decisiv Nunweiller a condus cu 3—0, fără însă a schimba soarta întîlnirii. **Elena Trifu** a cîștigat cu **7—6, 4—6, 6—4.**

În semifinala de simplu bărbați, reprezentantul clubului Steaua **Dumitru Hărădău** l-a întrecut cu 6—4, 6—4 pe Mihai Russu (C.S.U. Construcții).

Rezultate din întîlnirile de dublu: D. Hărădău, V. Sotiriu — Gh. Boaghe (C.S.U. Construcții), A. Viziru (Progresul) 6—4, 6—1; V. Marcu, B. Almăjan (amîndoi de la Dinamo București) — T. Marcu (Dinamo Brașov), M. Tăbăraș (Progresul) 2—6, 6—4, 6—4; Valeria Balaj, Elena Trifu — Lucia Romanov, Maria Romanov (Cutezătorii) 6—2, 6—0.

S. IONESCU

DUMITRU HĂRĂDĂU

UNIVERSITATEA IAȘI ȘI TEXTILA BUHUȘI CONDUC DUPĂ DOUĂ ZILE ÎN „TROFEUL IAȘULUI" LA HANDBAL FEMININ

În Sala sporturilor din Iași se dispută ediția a II-a a turneului internațional feminin de handbal, dotat cu **„Trofeul Iașului"**, la care participă echipele **Iscoj Chișinău (U.R.S.S.), Start Lodz (Polonia), Textila Buhuși, Rulmentul Brașov, Universitatea Iași** și **Selecționata divizionară Iași.**

După două zile de concurs, în fruntea clasamentului se află Universitatea Iași și Textila Buhuși, care au obținut cîte două victorii.

Iată primele rezultate: **Universitatea Iași — Selecționata divizionară Iași 16—12** (6—6), **Textila Buhuși — Start Lodz 20—10** (9—6), **Iscoj Chișinău — Rulmentul Brașov 13—15** (8—10). În ziua a doua: **Selecționata divizionară Iași — Iscoj Chișinău 19—20** (8—12), **Textila Buhuși — Rulmentul Brașov 17—12** (11—6), **Universitatea Iași — Start Lodz 20—9** (9—3).

D. DIACONESCU, coresp. jud.

CAMPIONATUL NAȚIONAL DE SCHI-FOND REZERVAT JUNIORILOR

BUȘTENI, 14 (prin telefon). Pe pîrtiile din împrejurimile orașului au început joi întrecerile campionatului național de schi-fond rezervat junioarelor și juniorilor. Au participat aproximativ 170 de concurenți, reprezentînd unitățile de performanță din **Brașov, Rîșnov, Cîmpulung, Bușteni, Sinaia, Azuga, Predeal, Miercurea Ciuc** etc. Zăpada înghețată — și deci, extrem de alunecoasă — de pe trasee a solicitat din plin pe tinerii sportivi.

REZULTATE TEHNICE: **juniori mari (10 km)** 1. C. Mîndruș (A.S.A. Brașov) 32:09; 2. F. Forico (Dinamo) 32:15; 3. M. Moise (L.E.S. Predeal) 33:19; **junioare mari: (5 km)**: 1. Iuliana Pața (Șc. sp. Vatra Dornei) 19:21; 2. Ana Bădescu (Dinamo) 20:28; 3. Lucia Benga (Tractorul Brașov) 21:26; **juniori mici (5 km)**: 1. Moise Gîrbacea (L.E.S. Predeal) 16:17; 2. Gh. Apostu (St. roșu Brașov) 17:30; 3. Dorin Brezeanu (Șc. sp. Rîșnov) 17:40; **junioare mici (3 km)**: 1. Vilma Todor (Dinamo) 11:52; 2. Cornelia Mititelu (L.E.S. Predeal) 11:57; 3. Nicoleta Scurtu (L.E.S. Predeal) 12:25.

V. ZBARCEA, coresp.

801

Dacă OLIMPIADA '76 ar fi mîine...?

LA MONTREAL GIMNASTICA ROMÂNEASCĂ POATE REÎNNODA TRADIȚIA... MEDALIILOR

Dacă Olimpiada '76 ar avea loc mîine, gimnastica românească s-ar prezenta cu atu-ul rezultatelor bune obținute în 1973 atît la feminin, cît și la masculin în competiții de notabilă anvergură internațională. În întreceri cu caracter individual, după cum se știe, am consemnat — cu deosebită satisfacție — cucerirea primei medalii la „europenele" masculine (prin Dan Grecu), iar Alina Goreac (o medalie de argint, două de bronz) și Anca Grigoraș (o medalie de bronz) au înregistrat la campionatele europene de la Londra o performanță remarcabilă, cunoscut fiind faptul că în această competiție sportivele noastre nu mai urcaseră pe podium din anul 1959 !

Un motiv de evidentă satisfacție, dar și de evaluare realistă a posibilităților gimnastelor și gimnaștilor români, în confruntarea cu cei mai buni maeștri ai lumii.

Posibila selecție în echipa reprezentativă, în 1976, a gimnastelor de la Liceul din Orașul Gh. Gheorghiu-Dej, continua maturizare sportivă și afirmare internațională a lui Dan Grecu, mai ales la inele, — iată tot atîtea motive care ne determină să apreciem că, la J. O. de la Montreal, este posibil ca gimnastica noastră să ne aducă din nou satisfacția unor performanțe de prestigiu, a medaliilor olimpice.

Pentru aceasta, însă, se impune ca atît antrenorii cît și sportivii să muncească fără preget în următorii trei ani, spre a se asigura o pregătire fizică și tehnică la cel mai ridicat nivel sportivilor care vor primi misiunea să reprezinte țara la această mare confruntare.

VA DEVENI DAN GRECU UNUL DINTRE CEI MAI BUNI „INELIȘTI" AI LUMII ?

Dan Grecu — născut la 26 septembrie 1950, la București — a făcut cunoștință cu gimnastica acum 12 ani, la Iași, avîndu-l ca prim dascăl pe profesorul-antrenor Octavian Ungureanu, cu care a lucrat timp de un an. Din 1963 se transferă la Viitorul București, unde își desfășoară activitatea sub supravegherea antrenorului Mircea Bădulescu, cu care continuă să lucreze și la Dinamo București, unde este legitimat în prezent. Ochiul specialistului a intuit destul de repede talentul și calitățile deosebite ale inimosului gimnast, astfel că timpul afectat pregătirii lui Dan Grecu a fost, de obicei, mai mare, antrenorul insistînd la fiecare antrenament asupra elementelor de bază ale pregătirii. Cu fiecare an, bagajul de cunoștințe tehnice, mișcări de bază ale gimnasticii și măiestria cresc evident, astfel că și rezultatele bune își fac apariția în palmaresul tînărului gimnast. În 1966, Dan Grecu cucerește pentru prima oară titlul de campion de juniori al țării, iar în anii următori alte rezultate de prestigiu se adaugă pe cartea de vizită a gimnastului. Este selecționat în lotul reprezentativ al țării și îmbracă de mai multe ori tricoul echipei naționale. În 1970 evoluează la Campionatele mondiale de la Ljubljana, iar doi ani mai tîrziu face parte din selecționata României, participantă la Jocurile Olimpice de la München, clasîndu-se primul dintre cei șase gimnaști români prezenți în concurs. De asemenea, este selecționat pentru Campionatele europene de la Madrid, în 1971.

Ultimii doi ani au fost, fără îndoială, cei mai fructuoși din cariera sportivă a lui Dan Grecu. **Atît în 1972 cît și în 1973 el cucerește titlul de campion absolut al țării, ocupă locul întîi în campionatele internaționale ale României, într-o companie extrem de valoroasă, iar pe plan mondial se afirmă impetuos la inele, aparat la care este socotit astăzi a fi unul din cei mai buni gimnaști ai lumii.** De altfel, în primăvara anului trecut, la Campionatele europene de la Grenoble, **Dan Grecu cucerește pentru prima oară o medalie pentru gimnastica noastră masculină, ocupînd locul doi la inele.**

În afara inelelor, la care evoluțiile sale sînt de o impresionantă siguranță și precizie, Dan Grecu manifestă o pregătire bună și la cal cu mînere, bară fixă și la paralele, probe în care, de asemenea, a obținut pînă acum rezultate remarcabile, atît pe plan intern cît și internațional.

Ceea ce-i dorim cu toții lui Dan Grecu este să devină cît mai curînd unul dintre cei mai buni „ineliști" ai lumii, așa cum au pronosticat specialiști reputați care l-au urmărit pe gimnastul român la europenele de la Grenoble. Se va întîmpla oare aceasta chiar în acest an, la campionatele mondiale de la Varna?

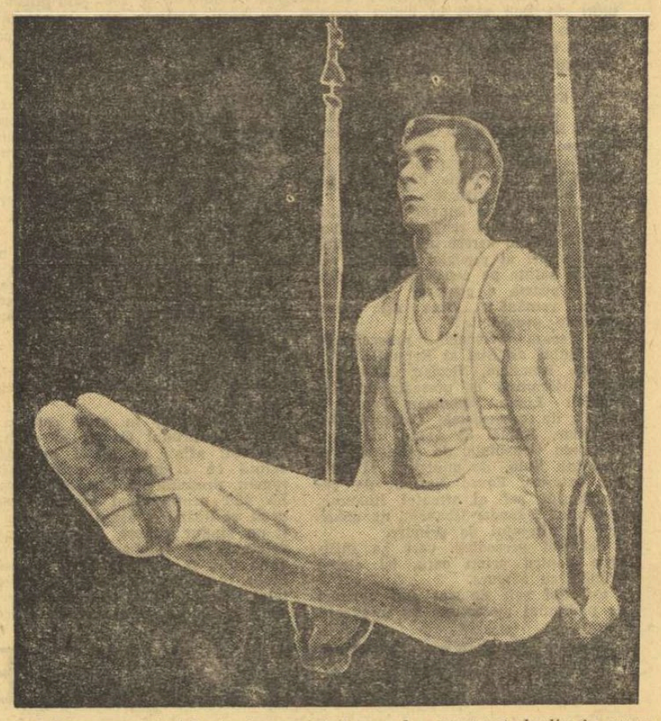

Dan Grecu *evoluînd la inele, aparatul care l-a consacrat deplin în arena internațională*

Într-o clipă de răgaz, componentele lotului feminin își îngăduie o „poză" de relaxare

DRUMUL SPRE JOCURILE OLIMPICE TRECE PE LA... CAMPIONATELE MONDIALE

Pe agenda de lucru a plenarei Comitetului federal, desfășurată în decembrie trecut, la Galați, s-au aflat și problemele pregătirilor în vederea campionatelor mondiale programate în octombrie la Varna, ca una din etapele cele mai importante ale abordării cu succes a Jocurilor Olimpice de la Montreal. Au fost aprobate planurile complete și obiectivele propuse de antrenorii federali de lot, căpătînd astfel contur perspectiva participării echipelor noastre reprezentative la întrecerea supremă a gimnasticii.

La aproape două luni de la amintita ședință, sîntem acum în măsură să consemnăm aplicarea riguroasă în practică a planurilor stabilite, **gimnastele și gimnaștii nominalizați în cele două loturi antrenîndu-se, în prezent, în plin proces de pregătire.** După cum am mai avut prilejul să relatăm, lotul feminin lucrează intens, încă din luna decembrie, sub conducerea tehnică a antrenorului sovietic **Aleksandr Bogdazarov,** care și-a ales drept colaboratori cîțiva reputați specialiști din țară, între care **Gheorghe Gorgoi, Ioan Pătru, Norbert Kuhn, Elena Leușteanu și Atanasia Albu.** De aproape o lună gimnastele bucureștence din lotul reprezentativ și-au stabilit ca loc de antrenament sala de la „Tineretului", după același program acționînd și sportivele de la cluburile și asociațiile din provincie, supravegheate periodic de colectivul de antrenori amintit. Se insistă atît pe programul liber ales, cît și pe cel impus. De altfel, în ce privește programul impus, există aprecierea că el se află într-un stadiu avansat pentru etapa în care ne aflăm, astfel că va fi posibil ca în lunile următoare el să fie repetat pînă la o interpretare desăvîrșită.

Figurează în lotul lărgit care se pregătește pentru „mondiale" și pentru J.O. următoarele gimnaste: **Anca Grigoraș,** de două ori campioană absolută a țării în ultimii doi ani, **Rodica Sabău, Maria Antinie, Iuliana Simonfi, Ileana Coman, Marcela Păunescu, Liliana Breckner, Aurelia Dobre, Ana Szabo, Gabriela Korodi, Erika Șeterov** precum și **Mariana Constantin,** ultima o adevărată revelație a gimnasticii noastre feminine, provenind de la clubul Petrolul Ploiești.

Antrenorul **Nicolae Covaci** lucrează la sala de la „23 August", cu un grup de alte trei gimnaste: **Alina Goreac, Elena Ceampelea, Paula Ioan,** cu convingerea fermă că o va putea recupera pe Paula Ioan și că Alina Goreac și Elena Ceampelea vor putea concura în 1974 cel puțin la nivelul anului anterior. Ar mai fi de amintit că, în acest timp, în Orașul Gh. Gheorghiu-Dej își desfășoară activitatea cele mai bune eleve ale Liceului cu program de gimnastică din localitate, între care se află și campioana de junioare a țării la categoria maestre, **Teodora Ungureanu,** singura de aici care poate aspira la selecția în echipa reprezentativă pentru Campionatele mondiale din acest an.

Anca Grigoraș *lucrează la bîrnă*

Așadar, recapitulînd, constatăm că **16 gimnaste (mai multe decît oricînd altă dată în trecut) țintesc selecționarea în reprezentativa țării și faptul este de natură să ne bucure.** Firește, nu putem vorbi de o valoare egală, poate nici chiar apropiată între toate cele 16 gimnaste ale lotului. Dar, multe dintre ele candidează cu șanse mari la unul din locurile pentru echipa ce urmează a se deplasa la „mondiale", situație ce stimulează considerabil eforturile în pregătire și ambițiile sportivelor. Apropiatele concursuri de verificare vor fi în măsură să ne edifice pe deplin asupra gradului de pregătire atins, a perspectivelor pentru cel mai sever examen al anului, cel din toamnă, de la mondiale.

La Varna, echipa noastră feminină pornește de la poziția a cincea, cucerită la precedenta ediție a Campionatelor mondiale din Iugoslavia și de la locul șase ocupat la Jocurile Olimpice din 1972. **De data aceasta, însă, sportivele noastre țintesc mai departe, doresc ocuparea unei poziții mai bune în ierarhia mondială și, de ce nu, chiar un loc pe treptele podiumului.**

Sala de la „23 August" s-a transformat, în condițiile efectuării antrenamentelor gimnastelor la „Tineretului", într-un adevărat stat major al pregătirii gimnaștilor. Antrenorii Mircea Bădulescu, Gheorghe Condovici și Costache Gheorghiu au la dispoziție un lot de 10 gimnaști: **Dan Grecu, Constantin Petrescu, Mihai Borș, Gheorghe Păunescu, Mircea Gheorghiu, Gheorghe Iușan, Radu Branea, Liviu Mazilu, Ștefan Gall** și **Nicolae Oprescu,** pentru ultimul găsindu-se înțelegere și o soluție convenabilă ca, concomitent cu satisfacerea serviciului militar, el să nu întrerupă pregătirea sportivă propriu-zisă. Și aici, ca și la fete, participarea la antrenamente este bună, se lucrează cu multă ambiție, gimnaștii noștri fruntași dorind să confirme în acest an rezultatele bune repurtate în 1973.

Și pentru că tema paginii noastre se referă la Olimpiada din 1976, este locul să amintim că federația de specialitate a alcătuit un lot de perspectivă, aflat și el în pregătire, sub conducerea lui **Vasile Coșariu,** sportiv de performanță pînă anul trecut, inimos și priceput antrenor astăzi. Vasile Coșariu lucrează cu **Valeriu Răspop** (Școala sportivă Sibiu), **Cristian Enoiu** (Liceul 2 Brașov), **Ion Moraru** (Școala sportivă Brașov), **Kurt Silier** (Liceul 4 Timișoara), **Romulus Bucuroiu** și **Lazăr Toma** (Liceul B. P. Hasdeu — Buzău), **Nicolae Mihai** (Liceul 35 București). Din acest lot al speranțelor fac parte și trei gimnaști ai clubului Steaua, care lucrează după un plan și sub supravegherea antrenorului **Costache Gheorghiu.** Este vorba de **Sorin Cepoi, Gheorghe Neagu** și **Ion Checiches.** Desigur, valoarea actuală a acestor sportivi nu ne oferă garanții ferme în privința includerii lor în echipa pentru Jocurile Olimpice. Dar nu e exclus ca viitorii trei ani de pregătire să ne aducă surprize, și am fi foarte bucuroși să putem consemna asaltul viguros al tinerilor gimnaști la porțile lotului reprezentativ.

De la speranțe la certitudini

sau despre generația de mîine a gimnasticii noastre feminine

Vorbim de cîțiva ani despre speranțele pe care gimnastica feminină românească și le pune în Liceul cu program de educație fizică cu profil de gimnastică din Orașul Gh. Gheorghiu-Dej. Anul 1973 a fost, poate, cel mai concludent în ce privește forța acestei unități specializate de performanță, posibilitățile ca cele mai bune eleve ale Liceului să se înscrie pe orbita marilor rezultate, atît de mult dorite de către toți cei ce îndrăgesc gimnastica. Bilanțul performanțelor unui an de activitate indică succese prestigioase pe toată linia, ceea ce ne face să putem vorbi în prezent de o evidentă maturizare a micuțelor gimnaste, căci contactul lor cu marile competiții a fost mai mult decît concludent.

NADIA COMĂNECI — DE CINCI ORI PE LOCUL ÎNTÎI !

În luna aprilie, în sala Floreasca din Capitală, aveau loc Campionatele internaționale ale României, întrecere de tradiție care reunește în fiecare an vedete de prestigiu ale sportului mondial. Așa a fost și anul trecut dar victoria n-a revenit, nici măcar la un singur aparat, vreunei sportive consacrate, ci unei debutante ! Aceasta era Nadia Comăneci, gimnastă care la acea dată avea ceva mai mult de 12 ani. Cu o siguranță și măiestrie care i-au uimit atît pe specialiști, cît și pe toți spectatorii iubitori de gimnastică, **Nadia Comăneci s-a impus în fața tuturor de o manieră impresionantă, obținînd, cu o surprinzătoare ușurință, locul întîi în toate cele patru probe ale concursului, precum și victoria la individual compus.** Rămîneau în urma Nadiei Comăneci TOATE componentele lotului nostru reprezentativ, precum și gimnaste valoroase din alte șase țări europene. Munca modestă, dar competentă, a soților **Marta** și **Bela Karoly** trecea astfel cu brio un prim și important examen, care lăsa, însă, să se înțeleagă că sînt posibile și alte rezultate-surpriză din partea elevelor sale.

TEODORA UNGUREANU

Și, într-adevăr, întregul an competițional al gimnasticii noastre feminine avea să se desfășoare sub semnul superiorității nete a gimnastelor Liceului din Orașul Gh. Gheorghiu-Dej, care au repurtat victoria în toate întrecerile la care au luat parte. S-a înregistrat, astfel, și un record sui-generis : locul I în toate competițiile cu caracter național, de la categoria a IV-a pînă la maestre, a fost ocupat de gimnaste ale Liceului. Unul dintre cele mai frumoase succese a fost cel obținut în toamnă, la Pitești, în campionatul pe echipe al maeștrelor, cînd gimnastele din Orașul Gh. Gheorghiu-Dej au învins formații cu remarcabile cărți de vizită ca Dinamo București și Sport Club Bacău, foste campioane. Și încă cu ce punctaj : 1. **Liceul de gimnastică** — 370,30 p, 2. **Dinamo București** — 357,55 p ; 3. **Sport Club Bacău** — 345,95 p.

PE PRIMUL PLAN — TEHNICA

Nadia Comăneci, Teodora Ungureanu, Georgeta Gabor, Mariana Cojanu, Gabriela Sabadiș, Liliana Brănișteanu, Iuliana Marcu, Luminița Milea — ca să amintim doar cele mai bune produse ale Liceului — **impresionează, în primul rînd, prin inaltul bagaj tehnic de care dispun, ele executînd la toate aparatele elemente de cea mai mare dificultate pe plan mondial.** Compensînd lipsa de ținută artistică — explicabilă la vîrsta lor fragedă — aceste micuțe gimnaste prezintă mișcări dintre cele mai grele, cu o precizie și fermitate uluitoare pentru spectatorul simplu din tribună. Nu am dori să „tehnicizăm" cu orice preț aceste rînduri, dar nu putem să nu spunem că „săritura Tsukahara" a Nadiei Comăneci este un veritabil model pe plan internațional, ea fiind — de pildă — notată cu 9,80 la „Turneul Prieteniei" din R. D. Germană, și că tot Nadia Comăneci execută la paralele și la bîrnă atîtea combinații și torente de mișcări de maximă dificultate cîte n-ar fi capabil să execute un gimnast fruntaș din lotul masculin !

Cum era și normal, „speranțele" noastre s-au afirmat plenar și pe plan internațional. **La Gera, în august trecut, sportivele românce s-au clasat pe locul trei în clasamentul pe echipe, după puternicele reprezentative ale Uniunii Sovietice și R. D. Germane la tradiționalul turneu al speranțelor, dar întrecerea individuală a fost, din nou, la discreția Nadiei Comăneci, cîștigătoare a trei medalii de aur și a aprecierilor unanime din partea publicului și a specialiștilor.**

Pentru toți cei care se întreabă de ce Nadia Comăneci și colegele sale n-au participat și la alte întreceri de mare anvergură, cum ar fi, de pildă, campionatele europene, trebuie să facem precizarea că, potrivit unei prevederi a Federației internaționale, la Jocurile Olimpice, Campionatele mondiale și cele europene sînt admise numai sportive care au împlinit 14 ani. Astfel că, **anul acesta, la mondialele de la Varna, are drept de concurs doar Teodora Ungureanu, Nadia urmînd a debuta în 1975, în anul „europenelor" de la Oslo.**

Această perioadă de aproape doi ani poate fi folosită — se înțelege — pentru îmbunătățirea pregătirii, ceea ce reprezintă un avantaj ; tot atît de adevărat este, însă, că timpul poate aduce și surprize nedorite. Dar, federația de specialitate, antrenorii Liceului, cu consultarea tuturor factorilor competenți, au elaborat un plan riguros de pregătire, astfel ca adevăratul debut internațional al foarte tinerelor gimnaste din Orașul Gh. Gheorghiu-Dej, confruntarea lor cu cele mai bune valori europene și mondiale să se bucure de auspicii dintre cele mai favorabile.

Să nădăjduim că speranțele de azi vor fi certitudinile noastre de mîine.

NADIA COMĂNECI

NUMAI DOUĂ CLUBURI...

Se spune — și faptul este confirmat de numeroase exemple pe care ni le oferă mișcarea noastră sportivă — că o echipă reprezentativă este cu atît mai puternică cu cît ea este rezultanta unor formații de club puternice, dispunînd de o bază materială corespunzătoare, de un proces instructiv-educativ așezat pe temeiuri solide, de cluburi unde preocuparea pentru formațiile de seniori se împletește armonios cu grija pentru elementele de perspectivă. Or, se știe, **gimnastica noastră masculină de performanță se limitează de ani de zile la existența a numai două cluburi. Le-am numit pe Dinamo și Steaua, care și-au împărțit, în ultimele două decenii, bucuriile și necazurile campionatului intern.**

Poate că, în ultimă instanță, situația de a avea doar două cluburi de la care se așteaptă totul pentru redresarea gimnasticii masculine n-ar fi atît de îngrijorătoare, dacă acestea ar dovedi, în orice moment, că pot să răspundă acestui deziderat. Dar, după cum bine se știe, o foarte lungă perioadă gimnaștii noștri au realizat prea puține rezultate notabile în competițiile internaționale de anvergură, la campionatele mondiale sau europene, între altele și ca urmare a faptului că aceste cluburi, cu evidente plusuri, au și inerente slăbiciuni. Slăbiciuni și lipsuri care s-au manifestat direct în evoluțiile echipei naționale, alcătuită invariabil din gimnaști de la Dinamo și Steaua.

Ani în șir, federația de specialitate nu a putut apela la asociațiile și cluburile provinciale pentru completarea sau întărirea echipelor reprezentative, pentru bunul motiv că acestea nu dispuneau de gimnaști valoroși, capabili să facă față exigențelor internaționale. Și aceasta pentru că: a) — **nu s-a acordat suficient sprijin acelor nuclee în care pasiunea și inițiativa unor antrenori sau activiști inimoși erau pe punctul de a învinge adesea inexistența ajutorului oficial;** b) — s-a acceptat cu ușurință desființarea unor echipe ; c) — nu au fost întotdeauna trași la răspundere, cu exigența necesară, acele cadre a căror principală menire este să impulsioneze gimnastica noastră masculină.

Așa se face că astăzi, federația se bizuie tot pe cele două cluburi bucureștene Dinamo și Steaua. Sportivii care se pregătesc pentru campionatele mondiale și pentru viitoarele Jocuri Olimpice sînt de la aceste cluburi. Abia pentru mai tîrziu se scontează că și alte unități de performanță își vor putea aduce contribuția la loturile reprezentative, dacă ii avem în vedere pe tinerii care lucrează de scurt timp cu antrenorul Vasile Coșariu. Ei provin de la Șc. sp. Sibiu, Liceul nr. 2 Brașov, Șc. sp. Brașov, Liceul nr. 4 Timișoara, Liceul B.P. Hasdeu, Liceul nr. 35 București, ca și de la clubul Steaua.

Legat de impulsionarea gimnasticii noastre masculine este de subliniat că, cu siguranță, s-ar obține rezultate spectaculoase dacă, în sfîrșit, **încercările și preocupările de creare a unei unități de performanță școlară pentru gimnastica masculină ar fi analizate temeinic și s-ar adopta hotărîrea respectivă.**

Gimnastica noastră masculină va avea numai de cîștigat în momentul în care zeci de sportivi, de la mai multe cluburi și asociații sportive din Capitală și din provincie, își vor disputa cele șase posturi ale echipei reprezentative.

GRENOBLE-LONDRA, PUNCTE DE REFERINȚĂ ALE GIMNASTICII ROMÂNEȘTI

1973 se înscrie, fără îndoială, ca un an de puternică afirmare pentru gimnastica românească. Desigur, ne amintim cu toții, că la J.O. de la Melbourne și Roma reprezentantele țării noastre s-au numărat printre medaliate, iar în diferite competiții de anvergură din acea perioadă alte succese de prestigiu s-au înscris în palmaresul sportivelor românce. Dar, de mulți ani, de podiumul de onoare și de medalii, gimnaștii și gimnastele noastre au stat la distanță. Unele greșeli făcute în perioada de „schimbare" a vechii garnituri au făcut ca, o lungă perioadă, reprezentativa feminină să nu-și găsească de loc cadența, timp în care în lume s-au făcut pași uriași înainte.

Locul cinci obținut în 1970 la C.M. de la Ljubljana ne dădea unele speranțe, dar la München echipa noastră feminină a cedat din nou o poziție, clasîndu-se pe locul șase, același pe care selecționata României l-a obținut și la Olimpiada de la Tokio. Rezultatele băieților au fost și mai modeste, ei clasîndu-se pe locul 12 la Tokio și pe locul 8 la mondialele din 1970. Evoluția sportivilor noștri la campionatele europene s-a soldat de fiecare dată cu rezultate nesemnificative în clasamentul general, la nici o ediție a acestei prestigioase competiții nerealizîndu-se vreo clasare în finalele pe aparate.

Iată de ce, participarea gimnaștilor români la Campionatele europene din 1973, de la Grenoble, a stat multă vreme sub semnul întrebării, cei mai mulți neacordîndu-le reprezentanților noștri șanse pentru o clasare superioară. **Dan Grecu, Mihai Borș și Nicolae Oprescu** au știut însă să infirme pronosticurile, repurtînd un frumos succes, aplaudați cu căldură de publicul francez. **Nu numai că cei trei reprezentanți ai țării noastre s-au calificat, la diferite aparate, în finalele pe aparate, dar Dan Grecu, campionul absolut al țării, aduce prima medalie pentru gimnastica noastră masculină. El se clasează pe locul doi la inele,** la numai cinci sutimi de primul clasat, dar cei mai mulți dintre specialiștii care au urmărit întrecerea l-au văzut învingător moral pe Dan Grecu, căruia îi întrevăd rezultate mari în această probă. Este de reținut că la acest aparat se impune încă un gimnast român, Mihai Borș, clasat al patrulea. Într-o altă probă, la sol, Nicolae Oprescu se numără și el printre cei mai buni din Europa, obținînd un merituos loc șase în finală.

O strălucită confirmare a valorii lui Dan Grecu a venit cîteva luni mai tîrziu, la campionatele mondiale universitare găzduite de capitala Uniunii Sovietice. La Moscova, medaliatul cu argint de la Grenoble, Dan Grecu, își încheie din nou pe specialiști, dorind parcă să confirme acele păreri care vedeau în sportivul român pe cel mai bun din lume, la inele. În disputa cu cei mai buni gimnaști studenți din întreaga lume Grecu termină învingător, aducînd delegației noastre un prestigios titlu de campion mondial universitar și o medalie de bronz la bară fixă. Evoluția lui Dan Grecu și a celorlalți gimnaști români a permis — de asemenea — clasarea echipei studențești a țării noastre pe locul al treilea în clasamentul masculin.

În toamnă, a fost rîndul fetelor să ne reamintească de frumoasele succese obținute cîndva de gimnastele românce. La Londra, la Empire Pool, într-o companie destul de selectă, din care n-au lipsit renumitele gimnaste sovietice Ludmila Turișceva și Olga Korbut, Angelika Hellmann (R.D. Germană), cele mai bune reprezentante ale Ungariei, Cehoslovaciei, R.F. Germania, Alina Goreac și Anca Grigoraș au onorat cu o comportare remarcabilă participarea lor la această ediție a campionatelor europene. **Prima zi a competiției, care a programat concursul general, aduce Alinei Goreac un mult dorit loc patru la individual compus,** precum și clasarea celor două sportive românce în mai multe finale, cu șanse apreciabile în obținerea unor locuri fruntașe.

A doua zi, delegația română prezentă în sala de concurs a trăit, cu emoție și bucurie, clipe de mare satisfacție. **Alina Goreac a evoluat în toate cele patru finale și numai o evidentă nedreptate ce i s-a făcut la notarea săriturii sale a făcut ca ea să nu obțină patru medalii.** Pentru că, la celelalte trei aparate, **Alina Goreac s-a întrecut pe sine, a concurat cu un remarcabil calm și cu multă stăpînire de sine, și-a etalat întreaga gamă a cunoștințelor tehnice, cucerind medalia de argint la bîrnă, iar la paralele și sol a intrat în posesia medaliilor de bronz.** La rîndul ei, **Anca Grigoraș și-a confirmat valoarea la bîrnă, a concurat cu multă siguranță și precizie, obținînd medalia de bronz.** Așadar, pe podiumul de onoare al europenelor, gimnastele românce au urcat de patru ori, determinîndu-i pe mulți dintre specialiștii prezenți la întrecere să aibă cuvinte de apreciere la adresa gimnasticii românești, situată acum pe locuri de frunte în Europa.

Aceste rezultate individuale, succesele repurtate de echipa noastră în fața reprezentativelor Ungariei, clasată pe locul trei la Jocurile Olimpice de la München, Uniunii Sovietice (în formație incompletă), ca și rezultatul strîns obținut în fața selecționatei Cehoslovaciei indică un potențial în continuă creștere al echipei feminine a României, confirmat, între altele, și de turneul întreprins în 1973 în Statele Unite ale Americii.

Alina Goreac, a cărei maturizare și măiestrie sportivă au crescut cu fiecare an, a cunoscut în 1973 satisfacții deosebite, pe care și le dorește orice sportiv fruntaș. Căci, nu e puțin să urci de trei ori pe podiumul de onoare al campionatelor europene !

Pagină realizată de Constantin MACOVEI
Fotografii : Ion MIHAICA

RECORDMANUL MONDIAL

TELE cronică

Încheiam cronica trecută propunînd un cîntec pentru acel 3:32,2 al lui Bayi, — era un mod de a-mi declara dragostea pentru atletism, sport de care știm numai cînd e vorba de Bălan care a fost, cîndva, atlet, adică fugea repede dar, băiat deștept (nu degeaba aștept de la el un sezon care să-mi confirme selecția anului trecut, căci am și eu orgoliile mele), a lăsat fuga fără sens pentru fuga cu mingea... O dădeam pe cîntec, pe metaforă, pe poezie — azi lucrurile sînt mult mai serioase, aproape că nu-mi vine a crede: România are un corecordman mondial la fugă, la fuga scurtă (60 metri), fuga în sală, indoor, dar recordman mondial!

De cînd n-am mai avut o asemenea bucurie? De cînd n-am mai auzit de așa ceva? Bărbați români — recordmani mondiali la atletism! Am avut fete, femei — dar ce ne-au spus ele? Nici Menis, nici Lia, nici Viscopoleanu, nici Iolanda nu au adus vreo contribuție la gloria fotbalului nostru — și atunci lumea se uită la ele ca la niște fenomene extraplanetare, dovadă stadioanele noastre la meciurile de atletism... Despre atletism — se citește, la atletism ne uităm mai mult sau mai puțin chioriș sau sașiu la tele, în pauza dintre două grandioase reprize, atletismul nu pasionează, nu dă naștere la marșuri triumfale de la stadion pînă pe Cobălcescu, pe drumul spre gară, scandînd: Cristu-dor! Caricaturile lui Matty privind la diminețile de luni prin birouri nu au avut niciodată drept eroi un 10,1 pe sută, la români, nici un 21,45 la greutate (O, „greutatea" la noi, de la nea Gurău nu mai știm ce-i aia „greutate" și ne uităm la coloșii-de-peste-20-de-metri ca la marțieni...). N-am auzit ca să se tragă chiulul de la o ședință — vorbesc în termenii lui Matty, Claudiu și Clenciu — pentru că sare Corbu... Corbu nu e Dumitru, asta e situația! Să ne resemnăm?

Eu zic să nu ne resemnăm și, riscînd a supăra milioane de telespectatori, riscînd a vă displace, susțin că destinul lui Corbu, Ciochină, Lupan, Ghipu și al atîtor alți bărbați a căror glorie nu depășește trei-patru cuadrați, luni de dimineață, îmi este la fel de apropiat, de drag, de important ca al lui Dobrin!

Nu știu cum să fac ca să provoc, ca să vă provoc, să vă fac să săriți din pantofi (pantofi fără cuie, dar la care visați crampoane, las că știu eu!), „enervîndu-vă" cu Perța, cu Pîștalu, cu Șerban Ioan nu în detrimentul, ci paralel cu „problemele" acaparante ale lui Răducanu, Kun și Atodiresei. Căci aș vrea — n-o ascund — să aud un strigăt: mai lasă-ne, dom'le, cu cît de prost stăm la „greutate" și vorbește-ne de Troi și de Dudu!... Nimeni nu strigă așa ceva — știu! —, fiecare, în sinea lui, știe că atletismul e o minune a sportului (eu spun chiar că el e sportul-rege!), dar fiecare preferă să tacă și să nu se ducă la stadion, nu să-l practice, ferească sfîntul, ci măcar să-l privească! Nu, microbistul de fotbal are micile sale ipocrizii pe care le ascunde totuși cu grijă mare și pudoare: lasă-i pe ăia să bată capul cu Cristudor al lor, nu ne arde nouă de polemică cu ei, dar — dă-ne, doamne, o extremă stîngă, cu care să ridem de orice fundaș din lume! Acela — atlet, acela — om, aceea — glorie!

Voi lăsa și eu deoparte, azi, pasionantele pregătiri ale magnificilor, pentru a spune că povestea lui Cristudor — așteptată de la Moina încoace și conținînd și o lacrimă grea pentru cel ce a fost Gheorghe Zamfirescu — aș vrea să țină cît mai mult, să ajungă la o strălucire de Năstase, să capete dimensiunile unui eveniment fundamental pentru sportul nostru, silindu-ne să deschidem bine ochii și mintea. Și aș mai vrea să-i aduc aici lui Söter, antrenorul recordmanului mondial, lui Söter, acestui bărbat extraordinar în atletismul nostru, a cărui soartă mă interesează tot atît cît chinurile unui Angelo sau Valentin, nu un omagiu, nu un buchet de flori, nimic convențional, ci doar suflul nostalgic al sufletului meu, care, cîndva, prindea, noaptea, pe stadion, să-l vadă încercînd la 1,95, la 1,98, strîngîndu-mă tot, vorbind ca o vrabie, în amurgul acela cînd l-am văzut trecînd 2,00 metri...

CORESPONDENȚĂ:

LUCIAN POPESCU (neboxeur! — str. Cotești 7, București), **CORNEL MITOȘERU** (Șos. Nordului Bl. 7 — Ploiești), **C. GRIGORIU** (str. Vasile Nițu 28 — București): Fără falsă modestie, am fost încîntat că ați „ținut" cu ideile articolului meu privitor la meciul Clay — Frazier. Cu scrisori ca ale d-voastră — scrisul unui cronicar sportiv capătă un sens, o bucurie, o susținere pe care nu înțeleg de ce m-aș sfii să le dezvălui. Mai ales că — din cîte am înțeles — toți trei nu țineți cu Clay al meu... Cu atît mai frumos gestul, cu atît mai plină înțelegerea dintre noi.

I.V.G. — **Bocșa I, Bloc A — jud. Caraș Severin:** Fie și păstrîndu-vă anonimatul, lacrima d-voastră pentru Petre Gațu mi-a găsit sufletul și am plîns-o împreună. Îmi scrieți (ca o scuză?) că sînteți „poate o fire prea sentimentală purtînd amprenta unei generații de peste 50 de ani"... Prea bine. Sîntem frați, deși subsemnatul mai tînăr, dar asta e o precizare inutilă.

BELPHEGOR

BASCHET

ÎN SFÎRȘIT; DUBLĂ LEGITIMARE PENTRU JUNIORI

După tergiversări care durează de... ani de zile, s-a aprobat — în sfîrșit — dubla legitimare pentru juniori! Prin aceasta, se permite juniorilor cu perspectivă să evolueze concomitent în cursul unui sezon competițional (bineînțeles, fără a susține două meciuri în aceeași zi) într-o echipă de juniori și într-una din divizia A sau din divizia B, din același oraș. Cîteva detalii: pentru dubla legitimare este necesară o cerere semnată de sportivul respectiv și purtînd viza echipei școlare în care joacă, a unuia din părinți, a Consiliului județean pentru educație fizică și sport și a Inspectoratului județean școlar. Cererile vor fi discutate și aprobate de Biroul F.R. Baschet. Dubla legitimare a intrat în vigoare de la 10 februarie și va fi valabilă în tot cursul sezonului 1973—1974. Pentru campionatele 1974—1975, va fi necesară înnoirea cererii.

Prin realizarea acestui vechi deziderat al multor centre baschetbalistice din țară, se dă un sprijin real antrenorilor divizionari care doresc să-și împrospăteze echipele cu juniori dotați.

DIN NOU DESPRE DISCIPLINA TACTICĂ

...Time-out pentru Steaua. Era în repriza secundă a partidei pe care baschetbaliștii militari o susțineau împotriva echipei Dinamo, într-un moment cînd campionii dețineau un avantaj de 8 puncte. Antrenorul Vasile Popescu *și-a strîns elevii pe marginea terenului, încercînd să-i mobilizeze. Indicațiile sale erau cît se poate de precise:* „Băieți, handicapul se poate recupera. Vă rog să fiți atenți; Novac și Georgescu *(n.r. jucătorii înalți ai dinamoviștilor)* au cîte 4 greșeli personale și trebuie să acționăm numai de sub panou. Încercați să faceți blocaje lui Cîmpeanu și să-l ajutați. Numai așa vom putea să cîștigăm!"

Expunerea noii tactici părea limpede. Și jucătorii Stelei dețineau, în acele momente, suficiente resurse pentru a echilibra situația pe tabela de marcaj. Ce a urmat însă? Am numărat (și apoi am renunțat) 7 acțiuni consecutive ale „albaștrilor" încheiate fără succes datorită unor aruncări nejustificate de la distanță, semidistanță, sau unor pase greșite. În nici una din acestea, jucătorii Stelei nu au încercat să concretizeze măcar o dată indicațiile antrenorului.

Am insistat în special asupra acestui moment al ultimului derby Dinamo—Steaua (72—62). Și nu pentru că el ar fi fost determinant cumva în stabilirea învingătoarei. Dar, așa cum ne-am convins în mai multe rînduri (exemplul este valabil și pentru alte echipe) lipsa unei DISCIPLINE TACTICE privează adesea pe jucătorii noștri fruntași de obținerea unor succese în partide decisive. (a.v.).

REZULTATE DIN DIVIZIA B

Întrecerile diviziei B au continuat cu disputarea partidelor etapei a III-a din cadrul turului 3. Iată rezultatele înregistrate:

MASCULIN: Voința — P.T.T. 80—48 (29—22) — după o dispută atractivă, în care elevii antrenorului **D. Scorțescu** au reușit să conducă în primele minute (min. 15: 17—16). Experiența baschetbaliștilor de la Voința s-a dovedit hotărîtoare, el obținînd o victorie la scor. Cele mai multe puncte: **Kiss** 22 și **Teodoru** 18 pentru Voința, respectiv **Sterian** 16 și **Boanță** 13; Arhitectura — Universitatea 77—76 (32—35, 61—61)) — după o partidă echilibrată, succesul a revenit baschetbaliștilor de la Arhitectura, deși în ultimele patru minute ale prelungirilor aceștia au evoluat în numai **trei** jucători!; Mureșul Tg. Mureș — Voința Zalău 75—78 (37—41); C.S.U. Brașov — Olimpia Sibiu 114—64 (58—26); Universitatea Craiova — Știința Mediaș 77—51 (32—19); Electrica Fieni — C.S.M. Iași 86—76 (39—35); Sănătatea Satu Mare — Medicina Tg. Mureș 63—80 (26—29); Constructorul Arad — U. M. Timișoara 71—62 (34—30).

FEMININ: Universitatea — Medicina 39—25 (17—15); C.S.U. Galați — C.S.M. Iași 78—26 (38—16); Constructorul Galați — Sănătatea Ploiești 58—49 (18—22); Arhitectura — P.T.T. 80—34 (36—16); Voința Brașov — Medicina Timișoara 68—42 (29—25); Metalul Salonta — Voința Oradea 70—37 (27—21); Știința Mediaș — Știința Sf. Gheorghe 46—41 (24—15); Universitatea Craiova — Constructorul Arad 36—75 (22—40).

Rezultatele ne-au fost transmise de corespondenții: **Daniel Diaconescu, C. Harea, C. Albu, Gh. Ștefan, St. Gurgui, M. Avanu, Șt. Vida, Gh. Nicolăiță, V. Ștefănescu, O. Guțu, C. Gruia, D. Francisc, Z. Rișnoveanu.**

fotbal

DISCUȚIE CU SECRETARUL COMISIEI DE DISCIPLINĂ A F.R.F.

DIVIZIA C CONTINUĂ SĂ DEȚINĂ UN TRIST RECORD DE INDISCIPLINĂ

● ***În turul campionatului, 216 jucători sancționați, însumînd 596 etape suspendare!*** ● ***Slaba muncă educativă, una dintre principalele cauze ale îngrijorătoarei situații***

Pauza competițională fotbalistică se apropie de sfîrșit. După o perioadă destul de lungă de pregătiri (pe care le dorim și bune, la nivelul cerințelor), echipele susțin ultimele partide de verificare. Acum, în preajma reluării activității competiționale, am găsit necesară o discuție privind situația existentă **și la cel de al treilea eșalon al fotbalului nostru — Divizia C. De la început trebuie să spunem, fără ocolișuri, că situația nu e deloc roză, văzînd ceea ce s-a întîmplat în sezonul din toamnă. Divizia C continuă să dețină un alarmant „record" în materie de indisciplină.** Cu toate măsurile luate, la care am adăuga intransigența subcomisiei de disciplină, din cadrul comisiei respective a F.R.F., în clarificarea unor cazuri, **abaterile de la regulament și, mai mult, de la etica sportivă au avut, în turul campionatului, un procentaj îngrijorător.**

Așa stînd lucrurile, l-am rugat pe tov. **Ion Marinescu, salariat al F.R.F., secretarul Comisiei centrale de competiții și disciplină** să ne pună la dispoziție cîteva date și să ne răspundă la unele întrebări.

— Cum a fost apreciată calitatea fotbalului practicat și disciplina la Divizia C în sezonul de toamnă?

— S-a apreciat că la multe dintre aceste echipe s-a realizat un progres față de campionatul precedent, îndeosebi la asociațiile care au ținut seama de recomandările federației și de rostul acestei competiții, menită, în primul rînd, să atragă în întrecere mai multe formații, să popularizeze acest sport pe o mai mare arie geografică.

— Totuși, mai sînt atîtea rămîneri în urmă...

— Sînt destule, pentru că se aleargă după rezultate cu orice preț, și tonul indisciplinei îl dau jucătorii mai vîrstnici, cei ce nu mai pot face față întrecerii, dar nici nu vor să abandoneze această activitate, mînați, probabil, de te miri ce avantaje materiale, realizate pe plan local.

— A fost mereu criticată această practică, de a se găsi un loc călduț la o echipă de C. Poate că e cazul ca F.R.F. să stabilească o limită de vîrstă, după care, în campionatul județean, orășenesc sau al asociației sportive, cei ce iubesc fotbalul cu adevărat să-l poată practica. Există un început în acest sens, dar nu prea este respectat.

— S-au întinerit unele formații, și aș da ca exemplu pe **Străduința Suceava, Comerțul Brăila, Progresul Timișoara, Chimistul Rm. Vîlcea, U.P.A. Sibiu.** Dar procentul este foarte mic dacă avem în vedere numărul participanților la Divizia C.

— Știm că în tur au fost dictate la „C" sancțiuni severe. Despre ce e vorba?

— Cifrele pe care le voi da trebuie să alarmeze, în sfîrșit, pe cei în cauză. În seria I, 27 de jucători au fost sancționați cu 95 de etape suspendare. În ordinea seriilor, aceste cifre sînt următoarele: 31—82; 23—55; 31—74; 26—57; 16—39; 12—31; 12—37; 10—33; 11—30; 10—33; 7—30.

— Deci, oprindu-ne o clipă și adunînd, ajungem la concluzia că în nici o serie nu au existat jucători nesancționați, că cifra lor a ajuns la 216, însumînd 596 de etape suspendare. Așa stînd lucrurile, se pune întrebarea dacă a mai rămas vreo echipă fără suspendați?

— Prea puține. Tot în ordinea seriilor, vom da numărul formațiilor care au avut jucători sancționați: în seria I — 12 echipe; II — 14; III — 11; IV — 15; V — 12; VI — 12; VII — 8; VIII — 11; IX — 9; X — 10; XI — 7 și în seria a XII, doar 3 echipe. Au fost suspendate și terenuri: **Minobrad Vatra Dornei — o etapă, Răsăritul Caracal — 2 (și plătirea pagubelor pricinuite echipei vizitatoare), Progresul Strehaia — 1, Sirena Buc. — 1, Unirea Iași — 3, Minerul Gura Humorului — 3, Arrubium Măcin — 4, Locomotiva Adjud — 4. Alte 18 echipe au fost avertizate.**

Aici am considerat că nu mai e cazul să apelăm la alte date. Cele expuse sînt suficiente pentru a alarma pe cei în cauză, ca și federația, pentru că această situație nu mai poate fi acceptată și în retur. Oare jocurile Diviziei C să constituie doar un prilej de încăierări sau de lovire a arbitrului? Una din cauzele deselor acte de indisciplină și nesportivitate este și slaba muncă educativă, ca și inexistentă. Au fost cazuri de jucători care nu au cunoscut nici regulamentul sportului pe care-l practică, precum și conducători ai unor formații care nu au fost în stare să completeze cum trebuie foaia de arbitraj.

Federația e datoare să intervină energic, chiar acum, pînă la începutul campionatului. Iar dacă va fi cazul, să procedeze chiar și la excluderea unor formații din competiție, mai ales acelea care au jucători cu zeci de etape suspendare.

Decît 191 de formații care nu corespund scopului de fapt al acestei întreceri, mai bine mai puține și mai valoroase, care să se preocupe de fotbal și să nu provoace ieșiri huliganice, care contravin normelor și cerințelor actuale în orice domeniu, nu numai în sport.

Constantin ALEXE

PETROLUL PLOIEȘTI CREDE ÎN REDRESARE...

Petrolul este una dintre formațiile care, după disputarea primei jumătăți a campionatului, ocupă în clasament o poziție periferică, puternic amenințată de „sabia lui Damocles". Pentru prima oară, după foarte mulți ani, echipa ploieșteană a avut o vacanță plină de griji și o iarnă grea, cum n-a mai fost parcă alta pînă acum. Elevii antrenorilor *M. Dridea* și *B. Marosi* au înțeles însă dificultatea situației lor în limitele unei realități care le oferă, totuși, perspectiva depășirii în retur a unui prelungit moment de criză. Și de aceea tocmai s-au supus, fără rezerve, unui aspru program de pregătire, cu convingerea că numai astfel vor reuși să agonisească în primăvara care vine, mai mult decît au agonisit în toamna care a trecut. Adică mai multe puncte, înscriind mai multe goluri și jucînd, evident, mult mai bine, atît în deplasare, cît și mai ales acasă.

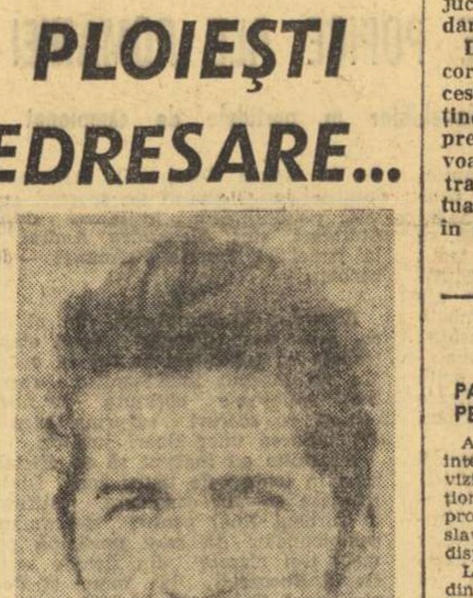

MIRCEA DRIDEA

Aceasta este, desigur, și principala explicație a curajoaselor încercări pe care cei doi antrenori le-au făcut în actuala perioadă pregătitoare pe planul utilizării unor noi metode și mijloace de instruire, care să aducă noul — nu cu orice preț — ci determinat de rațiunea dobîndirii unor cîștiguri de ordin calitativ. Pentru că, după cît se pare, tînăra formație a Petrolului, destul de bine încărcată în general cu energie fizică și morală pentru efortul competițional, n-a reușit să se impună pînă acum în măsura așteptărilor, datorită unor rămîneri în urmă din punct de vedere al omogenității de ansamblu și al concretizării unei anumite idei de joc, care să poată valorifica integral posibilitățile jucătorilor săi. *„A venit timpul*, spunea recent antrenorul M. Dridea, *să dovedim că putem face și acest lucru. Cu alte cuvinte, să ne exprimăm cît mai concret dorința de reabilitare competițională, prin jocul nostru colectiv, de calitate, eficient".*

De la dorință la fapte mai este însă o oarecare distanță. Dar Petrolul se găsește în prezent, de-abia la începutul etapei meciurilor de verificare și de omogenizare. A susținut pînă acum cinci partide, dintre care doar ultima, în compania lotului de tineret (21 ani), ar putea fi considerată mai solicitantă și deci mai concludentă. *„Pînă acum am rulat aproape întreg lotul de jucători*, afirmă M. Dridea, *socotind că fiecare are dreptul să-și depună candidatura la un post de titular în formația de bază. De acum înainte, mai precis chiar de la meciul cu Metalul Mija, va trebui să ne axăm pe o formulă de echipă, cît mai stabilă, pe care să o rodăm cu cît mai puține modificări — dacă este posibil — pînă la reluarea campionatului și apoi pe parcursul acestuia".*

Petrolul are însă — ca orice altă divizionară A la această oră — și unele probleme de alcătuire a echipei. Cele mai dificile sînt cele care vizează tricourile cu numerele 1 și 9. În rest... Linia de fundași pare cea mai bine conturată, în componența cvartetului *Eparu—Taporea—Ciupitu—Gruber*. La mijloc se anunță o mare concurență pentru două sau trei posturi la care aspiră, cu îndreptățite șanse, nu mai puțin de cinci jucători: *Istrătescu, Culda, Angelescu, Cuperman* și *Cringașu*. În atac, deocamdată, două certitudini: extremele *Ștefănescu* și *Zamfir*.

„Sînt convins că o s-o scoatem la capăt, ne asigură M. Dridea. *Mai întîi cu alcătuirea echipei, obiectiv pentru care mai avem în față încă trei importante teste: duminică la Constanța, joia viitoare pe teren propriu cu Metalul București și în ultima duminică precompetițională, din nou la Ploiești cu Sparta Praga. Și mai am convingerea*, adaugă antrenorul petrolist, *că o vom scoate la capăt și cu campionatul. Cred în echipă și în posibilitățile ei. Iar dacă anul acesta rămînem în A, în campionatul viitor cu siguranță vom fi din nou în partea cea mai de sus a clasamentului".*

Luptînd să scape de sub amenințarea prezentului, *Petrolul* bate, cu vigoare și dorința sa de afirmare, la porțile viitorului.

Mihai IONESCU

ACTUALITĂȚI

PATRU MECIURI INTERNAȚIONALE PENTRU SELECȚIONATA DIVIZIEI B

Au fost perfectate patru partide internaționale pentru selecționata Diviziei B. Astfel, la 10 aprilie selecționata noastră va juca, pe teren propriu, cu echipa similară a Iugoslaviei, meciul revanșă urmînd a se disputa în ziua de 5 iunie.

La 17 aprilie, cei mai buni jucători din divizia secundă vor întîlni, într-un oraș din țară, reprezentativa Diviziei B din Bulgaria, meciul retur fiind programat la 8 mai, în deplasare.

S. C. BACĂU, ÎNVINSĂ ȘI ÎNVINGĂTOARE ÎN IUGOSLAVIA ● VĂTAFU este noul antrenor secund al băcăuanilor

S.C. Bacău, plecată în turneul din Iugoslavia cu un nou antrenor secund — **N. Vătafu** — alături de antrenorul principal **C. Rădulescu**, a susținut pînă în prezent două partide.

În primul joc, disputat duminică la Mostar, în fața a peste 10 000 de spectatori, echipa băcăuană a fost învinsă de divizionara A din localitate, **Velej**, cu 1—0 (1—0). Miercuri, fotbaliștii români au jucat la Dubrovnik, cu formația gazdă **Gojk**, din divizia secundă, și au cîștigat cu 4—3 (2—1), prin golurile înscrise de **Dembrovschi** (3) și **Munteanu**. Duminică, S.C. Bacău întîlnește în meci revanșă pe **Velej Mostar**, pe terenul acesteia.

DINAMO SLATINA VA JUCA ÎN IUGOSLAVIA

Divizionara B **Dinamo Slatina** va efectua un turneu, între 22 februarie și 1 martie, în Iugoslavia. Echipa antrenată de **Ștefan** va susține trei partide amicale, în compania unor adversari care vor fi cunoscuți în fața locului.

ETAR TÎRNOVO — PROGRESUL BUCUREȘTI 1—0

În al doilea meci al turneului din Bulgaria, formația **Progresul București** a jucat la Tîrnovo cu echipa locală **Etar**. Gazdele au învins cu scorul de 1—0. Progresul, înapoiată aseară în Capitală, va întîlni duminică, de la ora 11,30, pe stadionul din str. dr. Staicovici, pe divizionara C Unirea Tricolor.

F. C. ARGEȘ — TURNEU DE DOUĂ JOCURI ÎN GRECIA

F.C. Argeș va pleca săptămîna viitoare, mai precis vineri, în Grecia, pentru a susține partida revanșă cu **P.A.O.K. Salonic**. Fotbaliștii piteșteni vor întîlni, apoi, o altă formație din prima ligă a campionatului grec, înapoierea lor în țară fiind fixată pentru ziua de 28 februarie.

„POLI" TIMIȘOARA A DEBUTAT VICTORIOASĂ ÎN POLONIA

În primul meci al turneului pe care-l întreprinde în Polonia, echipa **Politehnica Timișoara** a jucat miercuri cu **B.K.S. Bielski Biala**, care activează în divizia secundă. Fotbaliștii români au obținut victoria cu scorul de 3—2 (2—1). Cele cinci goluri ale partidei au fost înscrise, în ordine, de **Floareș** (min. 1), **Gomoliuh** (min. 26), **Boiin** (min. 44), **Maruszka** (min. 46) și **Lata** (min. 88).

În continuarea turneului, **Politehnica Timișoara** va întîlni duminică pe **Gornik Zabrze**.

RAPID A SUSȚINUT PRIMUL MECI ÎN GRECIA

Rapid și-a început turneul în Grecia, jucînd miercuri cu echipa **Agrinina**, clasată pe locul 3 în campionatul diviziei secunde. Bucureștenii au cîștigat cu scorul de 1—0, prin golul înscris de **Petreanu**. Marți, giuleștenii vor întîlni selecționata insulei Corfu, iar joi, 21 februarie, în ultimul meci al turneului, vor avea ca parteneră formația **Ioanina**, lider autoritar (5 puncte avans) al diviziei B.

Curierul CITITORILOR

UN TEREN SPORTIV PENTRU TEXTILIȘTII GIURGIUVENI

„Tînăra asociație sportivă Textila din municipiul Giurgiu desfășoară o intensă activitate în rîndul miilor de salariați (ponderea mare o au fetele), majoritatea nedepășind vîrsta de 20 de ani. Deși înființată doar de un an, tinerii textiliști au participat la numeroase competiții sportive organizate atît de asociație, cît și de comitetele U.T.C. și de sindicat. La crosul tineretului și la crosul țesătoarelor, desfășurate anul trecut, au participat sute de tineri, ca și la concursurile de orientare turistică din pădurile Bălănoaia, comuna Mihai Viteazu și Călugăreni. Dat fiind faptul că nu dispunem de o sală de sport, la căminul nefamiliștilor au fost antrenați la actualele întreceri de șah și tenis de masă din cadrul „Cupei tineretului" aproape 600 de tineri. Și-au început activitatea la noi și echipe de handbal, volei și popice, urmînd ca în această primăvară să-și facă debutul și două echipe de fotbal feminin. Pentru ca activitatea să aibă, însă, un caracter permanent cred că este nevoie de rezolvarea unei probleme acute: o bază sportivă proprie. Cu un sprijin mai concret din partea C.J.E.F.S. Ilfov vom putea realiza și acest deziderat".

Ana ILIE, muncitoare la I.I.S. textilă Dunăreana Giurgiu

Ne permitem un singur amendament la rîndurile dv: sprijinului solicitat să i-l asociați și pe cel al miilor de tinere din întreprinderea dv.

„ÎMI PLACE ATLETISMUL"

„Regret foarte mult faptul că nefiind bucureștean — ne scrie ANDREI COROS, din cartierul Circumvalațiunii II, Timișoara — nu m-am putut număra și la această ediție a „Cupei de cristal" printre spectatori (anul trecut eram în Capitală chiar în timpul concursului și n-am pierdut prilejul). Am trebuit să mă mulțumesc de această dată doar cu ce a transmis televiziunea (foarte puțin și nu în direct). Îmi place atletismul — l-am și practicat ca elev — iar întrecerile de sală le consider deosebit de atractive, cu un plus chiar față de cele de pe stadion, din aer liber, pentru că se desfășoară în imediata vecinătate a spectatorului. M-au bucurat reușitele foarte tînărului și talentatului sprinter Cristudor și a mereu tinerei Viorica Viscopoleanu, pildă de dăruire pentru atletism, care le-au asigurat baremul pentru „europenele" de la Göteborg. M-au mîhnit cei 2 cm care-l despart încă pe Șerban Ioan de barem și diferența netă cu care au pierdut înălțimea Virginia Ioan și Cornelia Popa. Dar apropo de baremuri, de ce cele stabilite de F.R.A. sînt mai... draconice decît cele ale forului continental?"

Ne place să consemnăm asemenea rînduri din partea unui iubitor al primei discipline olimpice, cu atît mai mult cu cît cititorul nostru a practicat-o, vădindu-se statornic în dragostea sa. „Cupa de cristal" — competiție care, împreună cu altele similare, animă sezonul de sală dinaintea Campionatelor europene — constituie un bun prilej de pregătire și verificare a aspiranților la această întrecere. Au fost edificatoare în acest sens unele rezultate excelente înregistrate pe coritanul de la sala „23 August" — ale lui Cristudor, Nowosz, Renate Hoser, Rosemarie Witschas, Helena Fibingerova, constanța pilduitoare a Viorical Viscopoleanu, promisiunea lui Șerban Ioan (care n-a concurat în plenitudinea forțelor sale), atleți care și-au depus astfel o serioasă candidatură la apropiatele întreceri de la Göteborg. În ceea ce privește severitatea baremurilor impuse de federația noastră de specialitate, nu există, credem, decît o singură explicație: cunoscînd actualul standard valoric internațional, forul nostru de resort vrea să trimită la „europenele indoor" concurenți cu șanse reale. Deci, nu cantitate, ci calitate.

ÎN PREAJMA RELUĂRII CAMPIONATULUI...

...ne scrie un iubitor al fotbalului, suporter al echipei Poli Timișoara, GHEORGHE DRAGHIA, din satul Șoșdea, jud. Caraș Severin. „Citind ziarul Sportul am văzut noua rubrică dedicată cititorilor, „Curierul cititorilor", ceea ce m-a îndemnat să vă scriu. Sînt un pasionat al fotbalului și cum echipa Poli Timișoara a promovat în prima divizie am fost foarte bucuros de reușita sa. Înaintea începerii turului s-au pus în vînzare tichete pentru loc rezervat la tribuna I. Fără a mai sta pe gînduri, mi-am cumpărat și eu un asemenea tichet, valoarea lui fiind de numai 50 lei, avînd valabilitatea pe anul 1973. Prezent la meciurile disputate în tur, am ocupat liniștit locul indicat pe tichet. Însă, se pare că abonații au avut de furcă cu cîțiva spectatori, fiind nevoiți să-și ocupe locurile cu vreo oră-două înainte de începerea partidei deoarece ceilalți se așezau pe locuri care nu le aparțineau (spre exemplu, la meciul Poli Timișoara — Jiul Petroșani, unii s-au împins în mod necuviincios pentru a-și face loc, alții au fost în permanență ridicați în picioare, reacționînd la fiecare decizie a arbitrului pe care o considerau injustă). Nu pot spune că publicul timișorean a fost nesportiv în acest tur de campionat, dar comportarea unor spectatori a făcut ca unele momente ale partidei amintite să fie disputate în stare de tensiune nervoasă. Prezent și la meciul C.S.M. Reșița — Poli Timișoara am fost încîntat de galeria timișoreană care și-a încurajat în permanență echipa chiar și la scorul de 0—2. Aceasta a contribuit la remiza obținută la Reșița".

„DE PE BĂNCILE ȘCOLII M-AM DEPRINS CU MIȘCAREA"

„Am ezitat mult pînă m-am hotărît să vă scriu. Dar, după cum vedeți, m-am decis să vă cer sfatul într-o problemă pe care, deși am încercat, nu reușesc s-o rezolv singur — ne scrie ION AUREL, din jud. Ilfov. Sînt în vîrstă de 15 ani (mai precis 15 ani și opt luni) și lucrez ca electrician-auto la T.I.M.B. — S.U.T. De pe băncile școlii m-am deprins cu mișcarea, cu sportul în general, dar mai ales cu fotbalul. Aș vrea să mă înscriu la o echipă de fotbal, însă nu știu cum să procedez. V-aș ruga, dacă se poate, să mă îndrumați și pe mine".

Nu ne este la îndemînă să vă putem indica exact o echipă sau alta care să activeze prin preajma locului dv. de muncă. Este cert, însă că în județul dv. activează un mare număr de echipe de fotbal, fie în divizia C, fie în campionatul județean și care au formații de juniori. Sîntem convinși că dacă veți căuta în acest perimetru veți găsi un răspuns concret.

„ACUM SĂ NU LE MAI DĂM NICI ACEST MINIMUM?"

„Nu am scris niciodată redacției, în cei 22 de ani de cînd citesc cu multă plăcere ziarul dv., dar acum sînt nevoit să vă scriu necazurile care mă frămîntă. Lucrez în cadrul unei unități miniere, unde sînt și secretarul Comitetului de partid, în această funcție obștească am sarcina de a mă ocupa și de abonamente la presă și reviste social-politice. Pînă în această lună totul a mers bine, cînd am fost anunțat de către difuzorul voluntar că la „Sportul" nu se mai fac abonamente din lipsă de hîrtie. Și așa am avut un număr foarte redus în ultimii cinci ani, doar 20 de abonamente. Eu îmi pun o singură întrebare: de ce acești mineri care lucrează în adîncuri pentru a scoate la iveală bogățiile subsolului muncind eroic să fie lipsiți de aceste ziare care erau citite la rîndul lor de către 5—10 ortaci, iar acum să nu le mai dăm nici acest minim? Eu am înțeles că peste tot trebuie să fim economi, dar eu aș veni cu cîteva propuneri... Să se facă un studiu despre vînzarea liberă zilnică a ziarului; abonamentele să se facă numai trimestrial sau semestrial; fiind un vechi și mare cititor, am observat că mai rămîn în chioșcuri foarte multe publicații de altă specialitate... Să se facă deci o prospectare a pieții. Vă mulțumesc și aștept răspuns, că pe luna februarie am rămas fără abonament".

VIȘA ILIE, secretarul Comitetului de partid Exploatarea minieră Țebea

La Miercurea Ciuc

ULTIMELE ÎNTRECERI ALE „MINI-PATINATORILOR"

MIERCUREA CIUC, 14 (prin telefon). — Campionatul mini-patinatorilor a cuprins în febra întrecerilor și pe „cei mari", — care depășesc linia mantinelei. Întrecerea pentru titluri se apropie de sfîrșit. Este așteptat cu emoție de concurenți, antrenori și... părinți, care „participă" cu tot sufletul la concurs.

Dacă la categoria copii II băieți nu s-au înregistrat mari surprize în clasamentul obligatoriilor, primele locuri fiind împărțite între reprezentanții a două cluburi bucureștene, aceeași categorie rezervată fetelor a fost foarte viu disputată. „Școala" de patinaj brașoveană a antrenorului R. Turușanco s-a impus prin două reprezentante pe podium: Dana Nigrin și Elena Ghiban. Concurentele gazdelor, gemenele Hajnal și Erika Szakacs, cu toate că au ocupat ultimele locuri în desenarea 8-urilor, nu și-au dezamăgit spectatorii primind note mari pentru executarea corectă și înaltă a săriturilor impuse. Programul de libere va desemna pe noii campioni.

Liliana GEORGESCU

ANUNȚ

Cursul de perfecționare a profesorilor și antrenorilor care predau handbalul în școlile sportive și liceele cu program de educație fizică ce urma să aibă loc în București, în perioada 19—26 februarie 1974, se amînă pentru o dată ce va fi comunicată ulterior.

CONCURSUL NAȚIONAL AL COPIILOR LA PROBE ALPINE

REȘIȚA (prin telefon). Pe pîrtiile muntelui Semenic s-au desfășurat întrecerile concursului național de schi, probe alpine, rezervat copiilor. Au participat 150 de concurenți, reprezentînd 16 județe, la care s-au adăugat și schiorii Liceului experimental de schi din Predeal. Trebuie să menționăm modul exemplar de organizare asigurat de **Comisia județeană de schi și C.J.E.F.S. Caraș-Severin.** Pîrtiile s-au prezentat excepțional pregătite pentru concursuri, astfel că toți participanții au avut posibilități optime de întrecere. Zăpada abundentă a favorizat, de asemenea, desfășurarea probelor. Cu acest prilej, au putut fi remarcate o seamă de foarte tinere talente care, atent pregătite în continuare, beneficiind de asistența și ajutorul antrenorilor și ale federației de specialitate, pot reîmprospăta în curînd efectivele loturilor naționale de juniori. Am reținut numele sportivilor **Tiberiu Costin** (Maramureș, profesor — **Vasile Görög**), **Cornel Buta** (Suceava, profesor — **Ionel Miron**), **Mihaela Oprea** (Cluj, profesor — **Dan Căpitan**), **Dana Iliescu** (Brașov, profesor — **Gheorghe Cristoloveanu**), **Ildiko Antal** și **Zsolt Adorjan** (Harghita, profesor — **Francisc Boniș**), **Doina Frățilă** (L.E.S. Predeal). Dar, cu prilejul înregistrării acestor evoluții de natură să bucure, am putut consemna și evoluțiile generale nesatisfăcătoare ale concurenților care au reprezentat **L.E.S. Predeal, județele Brașov și Prahova.** Aceste unități sportive au beneficiat de condiții naturale favorabile, de ajutor material și de mijloace mecanice dar n-au dominat, așa cum se aștepta, concursul național al copiilor. În schimb, rămîne demnă de menționat comportarea constant bună a sportivilor din **Hunedoara, Maramureș** și **Harghita**, ocupantele, în ordine, ale primelor trei locuri din clasamentul general.

REZULTATE TEHNICE: slalom special, **copii III, fete: 1. Mihaela Oprea** (Cluj) 31,3, 2. **Angela Radu** (Suceava) 32,1, 3. Iudith Kardo (Hunedoara) 34,6; **băieți:** 1. Dan Iliescu (Brașov) 26,2, 2. Gheorghe Mate (Hunedoara) 27,9, 3. Ion Frățilă (L.E.S. Predeal) 28,2; **copii II, fete:** 1. Ildiko Antal (Harghita) 39,4, 2. Liliana Gherman (Cluj) 42,9, 3. Erika Horvath (Maramureș) 43,0; **băieți:** 1. Tiberiu Costin (Maramureș) 32,3, 2. Zsolt Balazs (Harghita) 34,6, 3. Emil Safta (Hunedoara) 39,4; **copii I, fete:** 1. Doina Frățilă (L.E.S. Predeal) 77,6, 2. Daniela Uncrop (Brașov) 78,1, 3. Maria Balazs (Harghita) 80,2; **băieți:** 1. Cornel Buta (Suceava) 69,8, 2. Gabriel Rădulescu (Brașov) 70,5, 3. Arpad Peter (Harghita) 72,6. Iată și cîștigătorii probei de slalom uriaș, în aceeași ordine a categoriilor: Mihaela Oprea (Cluj) și Dan Iliescu (Brașov), Ildiko Antal (Harghita) și Tiberiu Costin (Maramureș), Zsolt Adorjan (Harghita) și Doina Frățilă (Predeal). CLASAMENT GENERAL PE ECHIPE: 1. **Hunedoara** 81,5 p, 2. Maramureș 102,5 p, 3. Harghita 110 p, 4. Brașov 120,5 p, 5. Cluj 155 p, 6. Suceava 162,5 p, 7. L.E.S. Predeal 169 p, 8. Covasna 185 p, etc.

LOTO-PRONOSPORT informează:

În noua formulă tehnică se extrag 51 de numere, din care:

● 3 extrageri, fiecare de cîte 9 numere din 45;

● 3 extrageri, fiecare de cîte 8 numere din 45.

Tragerea excepțională Pronoexpres în această nouă formulă tehnică aduce o serie de mari avantaje pentru participanți față de vechea formulă:

— se efectuează extrageri mai multe (6 în loc de 5);

— se extrag mai multe numere (51 în loc de 40);

ULTIMELE DOUĂ ZILE PENTRU PROCURAREA BILETELOR LA TRAGEREA EXCEPȚIONALĂ PRONOEXPRES DIN 17 FEBRUARIE 1974 ÎN NOUA FORMULĂ TEHNICĂ

— variantele de 6 lei participă la 3 extrageri a cîte 8 numere în loc de 2 extrageri ca înainte;

— variantele de 15 lei participă în plus la 3 extrageri a cîte 9 numere în loc de 3 extrageri a numai 8 numere ca înainte;

— valoarea unitară a celui mai mare premiu este de 100 000 lei față de 70 000 lei, ca la tragerile anterioare.

Se acordă: autoturisme „Dacia 1300" plus diferența în numerar pînă la 100 000 lei; autoturisme „Dacia 1 300"; excursii în R.D. Germană, Italia, Bulgaria, Iugoslavia, premii în numerar de valoare fixă și variabilă.

Alte amănunte în prospectele tragerii, care se găsesc la toate agențiile Loto-Pronosport.

PREMIILE TRAGERII LOTO DIN 8 FEBRUARIE 1974

EXTRAGEREA I: cat. 2: 3,05 variante a 23 935 lei; cat. 3: 28,75 a 2 539 lei; cat. 4: 50,15 a 1 456 lei; cat. 5: 127,75 a 571 lei; cat. 6: 247,30 a 295 lei. REPORT Cat. 1: 121 670 lei.

EXTRAGEREA a II-a: cat. A: 3 variante 10% a 32 501 lei; cat. B: 6,40 a 9 141 lei; cat. C: 11,90 a 4 916 lei; cat. D: 18,05 a 3 241 lei; cat. E: 89,65 a 653 lei; cat. F: 165,60 a 353 lei; cat. X: 2249,35 a 100 lei.

Rubrică redactată de Loto-Pronosport.

SE APROPIE C.M. DE BIATLON DE LA MINSK

VOR REUȘI REPREZENTANȚII NOȘTRI MULT PROMISUL SALT CALITATIV?

Antrenamentele pentru campionatele mondiale de biatlon de la Minsk se desfășoară din plin. Poligonul de la Poiana Brașov, gazda atîtor rafale de arme și urme de schiuri este parcă acum, în aceste zile, și mai animat. Se corectează tragerile, se măsoară distanțele dintre cartușele strecurate prin cartonul țintelor. Apoi, în iureș pe zăpadă, se pornește precipitat de-a lungul traseelor ce dispar pe firul văii din Lunca lui Bălan. Brațele vînjoase lasă kilometri în urmă, cît mai departe, alți kilometri sînt împunși cu vîrfurile ascuțite ale bețelor și cu tăișele schiurilor. Alergare și tragere, mișcare și nemișcare, efort debordant și calm deplin, împietrit. Aceasta este biatlonul, sportul opozițiilor, disciplina echilibrului perfect dintre forța brațelor și picioarelor și acuitatea ochiului...

Pregătirea „mondialelor" de biatlon a început de mult. De pe vremea cînd plaiurile Poienii sau nisipul plajelor mării erau încinse de soarele verii : adică atunci, în perioada aceea care, științific, se numește „a acumulărilor pe uscat". Au urmat alte antrenamente, alte ședințe de pregătire, teoretice sau practice, dar, în orice caz, toate într-o continuă și gradată creștere a intensității. Nimeni n-ar fi crezut că, la zecile de kilometri parcurși și de cartușe trase pe zi, se vor adăuga norme noi, din ce în ce mai ridicate. **Constantin Tîron și Marcel Șteparu,** antrenorii lotului, urmăresc acum „întrarea în formă maximă". Și asta tot pe seama eforturilor continue, a muncii în plus. Din acest motiv, biatloniștii au dominat naționalele de fond și au ajuns pînă acolo încît, imediat după cursa de 15 km, **Gheorghe Gîrniță** — noul campion — spunea surîzînd că întregul concurs a fost mai ușor decît multe dintre antrenamentele precedente de la lot... — **Știm** — avea să continue el — **ce înseamnă pentru noi aceste campionate mondiale. A venit vremea ca „speranțele" de pe vremea Olimpiadei de la Sapporo să obțină consacrarea. Sîntem încă tineri, dar acum e momentul !**

Gheorghe Voicu — cel recunoscut pentru calitățile de alergător, pentru dîrzenia și voința ieșite din comun — n-a auzit decît ultimele cuvinte ale colegului său. Dar știa despre ce discutam, așa că nu i-a fost greu să intervină :

— **Acum un an-doi, fugeam bine pe schiuri, dar ce cîștigam aici, pierdeam în poligon. Mă înspăimîntasem de atîta ture și minute de penalizare. Așa că pregătirea mea individualizată a privit și încă mai privește tragerea. Am ajuns stăpîn acum pe arma mea. Ne spunea „nea Vili"** (György Vilmos — n. red.) : **„Arma trebuie să fie prelungirea mîinii, așa de bine trebuie s-o simți !" Nu-i prea înțelegeam atunci, dar acum știu precis ce voia să spună...**

Victor Fontana, „veteranul" de 26 de ani al lotului, nu știe ce e pregetul. Se pregătește mai intens ca oricînd. A obținut de curînd rezultate care l-au investit cu speranțele tuturor și au atras atenția adversarilor asupra valorii sale incontestabile.

— **Anul acesta, cu mondialele de la Minsk, poate fi anul marelui salt. Am avut în acest sezon cîteva succese, cel mai mare la Oberhof (R. D. Germană), cînd m-am clasat al doilea, după campionul lumii, sovieticul Tihonov. Aveam nevoie ca de aer de aceste performanțe ; acum, am încredere în mine, în posibilitățile mele și ale colegilor mei.**

Media de vîrstă a lotului (**V. Fontana, Gh. Gîrniță, Gh. Voicu** și **N. Vești**) — cvartetul de bază — la care se adaugă **N. Cristoloveanu** și **Victor Dihoiu**) este de 23,8 ani. Adică vîrsta propice marilor performanțe, determinate de perioada premergătoare a acumulării de experiență, și grefate pe marile disponibilități fizice și psihice ale acestei perioade a vieții de sportiv.

...Am discutat mult cu cei ce ne vor reprezenta, între 25 februarie și 3 martie la Minsk ; i-am văzut la lucru și am cerut părerile antrenorilor lor. Ne-am convins, cu această ocazie, că absolut toți sînt conștienți de marea răspundere cu care au fost creditați. Ei sînt doritori a face imposibilul pentru a obține rezultate de valoare într-o întrecere de mare anvergură, așa cum vor fi, cu siguranță, campionatele mondiale de biatlon.

Radu TIMOFTE

Nicolae Vești, *component de bază al lotului reprezentativ de biatlon, în plin efort, la unul dintre antrenamentele recente*

Foto : S. BAKCSY

SPORTUL ÎN LUME

Astă-seară, la Zrenjanin

MECIUL DE BOX DINTRE ECHIPELE DE TINERET ALE ROMÂNIEI ȘI IUGOSLAVIEI

ZRENJANIN, 14 (prin telex). Vineri seara, pe ringul arenei din localitate, selecționata de box (tineret) a țării noastre va susține prima întîlnire de verificare din acest an, în vederea campionatelor europene de la Kiev, primind replica selecționatei similare a Iugoslaviei. Partida suscită un mare interes, Zrenjanin (localitate aflată la 60 km de Belgrad) fiind un important centru pugilistic, care a produs în trecut mari vedete, ca **Vujin** și **Toth.** Se prevede ca întîlnirea să fie urmărită de aproape 5 000 de spectatori.

Încă de la sosirea sa la hotelul Vojvodina, echipa țării noastre a fost înconjurată cu multă atenție de iubitorii de sport. Joi, tinerii noștri boxeri au fost oaspeții muncitorilor fabricilor „Udarnik" și „Proleter". Dimineața, într-un cadru festiv, echipele României și Iugoslaviei au fost primite la primăria orașului.

Deși întîlnirea cu echipa țării vecină se anunță foarte dificilă, nutrim speranța că băieții noștri vor lupta cu toată energia pentru a demonstra valoarea pugilatului din țara noastră. Antrenorii **T. Niculescu** și **C. Ciucă,** vor prezenta următoarea formație : **Rușit, Robu, Buzduceanu, Ghiță, Sîrbu, Hajnal, Cimpoiașu, Istrate, Didea, Matachi** și **Dafinoiu.** Duminică dimineața, la Zrenjanin sau alt oraș care urmează să fie desemnat, boxerii români vor susține o nouă întîlnire.

Paul OCHIALBI

În turneul W. C. T. de la Bologna

KODES ELIMINAT IN „OPTIMI" !

ROMA, 14 (Agerpres). — Tenismanul român Ion Țiriac s-a calificat în sferturile de finală ale turneului de la Bologna, primul concurs contînd pentru grupa a 3-a a Circuitului WCT. În „optimi", **Ion Țiriac l-a întîlnit pe suedezul Ove Bengtson, în fața căruia a obținut o victorie clară, în două seturi : 6—3, 6—1,** Performerul zilei a fost australianul Colin Dibley, care a reușit să-l elimine cu 3—6, 6—3 6—4 pe campionul cehoslovac Jan Kodes, al doilea favorit al turneului. Alte rezultate : Cox — Gisbert 6—2, 6—3; Panatta — Barazzutti 6—4, 6—7, 7—5.

În turneul „indoor" de la Birmingham (Alabama), jucătorul român **Ion Santei** l-a întrecut cu 2—6, 6—4, 6—4 pe americanul Patrick Dupre. În celelalte trei partide disputate s-au înregistrat următoarele rezultate : Sandy Mayer — Anand Amritraj 7—6, 6—2; Belus Prejoux — **Toma Ovici** 6—3, 6—1; Ch. Owens — Pinto Bravo 6—7, 6—1, 7—6.

CAMPIONATELE DE ATLETISM „INDOOR" ALE U.R.S.S.

MOSCOVA, 14 (Agerpres). — Au început campionatele de atletism pe teren acoperit ale U.R.S.S., competiție la startul căreia sînt prezenți sportivi din 10 țări, printre care și România.

Săritura în lungime femei, a fost dominată de sportivele sovietice. A cîștigat **Margarita Treinite** — 6,28 m, urmată de **Nina Gavrilova** — 6,26 m și **Nadejda Tkacenko** — 6,12 m. Atleta română **Viorica Viscopoleanu** s-a situat pe locul patru, cu 6.10 m. Cursa feminină de 1 500 m s-a încheiat cu victoria **Tamarei Kazacikova** (U.R.S.S.) — 4:20.5, iar în proba masculină, pe primul loc s-a clasat **Piotr Anisin** (U.R.S.S.) — 3:48,8.

În seriile curselor de sprint pe 60 m, **Valeri Borzov** a fost cronometrat în 6,5, iar în cursa feminină sprintera vest-germană **Annegreth Richter** a realizat 7,2.

1000 m — în programul olimpic de patinaj viteză

Comisia executivă a Comitetului internațional olimpic, reunită la Lausanne, a hotărît includerea probei masculine de 1 000 m în programul concursului de patinaj viteză din cadrul viitoarelor Jocuri Olimpice de iarnă de la Innsbruck.

De asemenea, s-a hotărît ca la competiția de gimnastică a Olimpiadei de la Montreal să participe cîte 12 echipe (bărbați, femei), alcătuite din cîte șase concurenți.

PREGĂTIRILE SPORTIVILOR CHINEZI PENTRU JOCURILE ASIATICE

PEKIN, 14 (Agerpres). — Federația națională a sporturilor din R.P. Chineză a adoptat, în cadrul unei reuniuni desfășurată recent la Pekin, o serie de hotărîri în legătură cu pregătirile pentru participarea sportivilor chinezi la cea de-a 7-a ediție a Jocurilor sportive asiatice, care urmează să se desfășoare anul acesta la Teheran— relatează agenția China Nouă.

Cu acest prilej, Federația sporturilor a R. P. Chineze exprimă mulțumirile sale organizațiilor sportive din țările asiatice care au sprijinit drepturile legitime ale Federației chineze și excluderea organizației ciankaișiste din Federația jocurilor asiatice. Totodată, Federația sporturilor a R.P. Chineze a hotărît să informeze organizațiile sportive și sportivii din provincia Taivan că sînt invitați să participe, alături de organizațiile sportive din întreaga Chină, la fazele de selecție ce vor avea loc la Pekin, în vederea alcătuirii unei echipe naționale pentru cea de-a 7-a ediție a Jocurilor sportive asiatice.

VIKTOR KORCINOI — AL TREILEA SEMIFINALIST

NEW YORK, 14 (Agerpres). — Obținînd a treia victorie în meciul pe care l-a susținut cu brazilianul Henrique Costa Mecking, marele maestru sovietic Viktor Korcinoi s-a calificat pentru semifinalele turneului candidaților la titlul mondial de șah. În partida a 13-a a meciului de la Augusta (Georgia), marele maestru sovietic cu piesele albe, a jucat deschiderea Benoni. Mecking a adoptat varianta Fischer, dar nu a găsit cea mai bună continuare și la mutarea a 42-a a cedat. Scor final : 3—1 (celelalte 9 partide fiind remize).

În semifinală, Viktor Korcinoi urmează să-l întîlnească pe cîștigătorul meciului Tigran Petrosian (U.R.S.S.) — Lajos Portisch (Ungaria), care se află în plină desfășurare la Palma de Mallorca. După cum se știe, cealaltă semifinală se va disputa între fostul campion mondial Boris Spasski (U.R.S.S.) și revelația anului șahist 1973, tînărul său compatriot Anatoli Karpov.

FAPTE ALE COLABORĂRII SPORTIVE ROMÂNO-LIBANEZE

De mulți ani, între sportivii țării noastre și cei ai Libanului s-au statornicit frumoase și trainice legături de pretenie și colaborare. În mai multe ramuri sportive, reprezentanții celor două țări s-au aflat împreună la start, iar vizitele reciproce au punctat adeseori dezvoltarea acestor relații. Fotbalul este una dintre disciplinele care au avut pe agenda ei numeroase manifestări româno-libaneze.

În Liban, fotbalul are cea mai mare și mai populară răspîndire dintre toate ramurile sportive. Federația de specialitate, înființată în 1933 și afiliată la F.I.F.A. trei ani mai tîrziu, a acționat neîncetat pentru creșterea, sub toate aspectele, a acestei discipline. Mai cu seamă, în ultimii ani, progresele înregistrate sînt remarcabile și ele au făcut ca fotbalul libanez să apară în toate marile competiții intercluburi sau inter-reprezentative. Faima și forța cluburilor libaneze au crescut și ele și astăzi numele lui Homenetmen sau Racing — de pildă — sînt cunoscute în multe țări ale lumii. Peste 5000 de jucători sînt înscriși în controalele federației, iar meciurile campionatului sînt urmărite cu mare interes de spectatorii din Beirut și din alte orașe.

De mai mulți ani, turneele formațiilor noastre în Liban au devenit tradiționale și se desfășoară cu regularitate. Mai cu seamă în pragul noului sezon, echipele de prima categorie ale fotbalului nostru sînt invitate pentru turnee cu cele mai bune formații ale Libanului. Jocurile acestea sînt excelent primite și ele înregistrează cifre ridicate de spectatori, ca și reușite pe plan tehnic. Totdeauna, echipele românești s-au bucurat de o primire și o găzduire cu totul excepționale în Liban. Echipe ca Steaua, U.T.A., Rapid, etc. sînt foarte cunoscute la Beirut.

În una dintre cele mai recente evoluții în capitala libaneză s-a produs liderul campionatului nostru, Universitatea Craiova. Jocurile ei, în compania lui Homenetmen și Racing, au fost călduros aplaudate de către spectatorii prezenți. Antrenorul craiovenilor, Constantin Cernăianu, ne spunea la înapoiere că a rămas foarte impresionat de numeroasele dovezi de prietenie, de admirabilele condiții de găzduire și de pregătire pe care echipa sa le-a găsit în Liban. **„Așa cum am declarat și gazdelor noastre, ziariștilor și radioreporterilor din Liban, nu vom uita simpatia și grija cu care am fost înconjurați. Primul lucru pe care îl fac, acum, la înapoiere, este să mulțumesc din nou pentru orele admirabile petrecute în Liban",** mărturisea C. Cernăianu. Ca o expresie a colaborării româno-libaneze este și faptul că unul dintre antrenorii noștri, Ionică Bogdan, este de mai multe sezoane conducătorul tehnic al uneia dintre fruntașele fotbalului libanez, Racing Beirut, cu care a și efectuat cîteva turnee în țara noastră.

Numeroasele fapte ale colaborării sportive româno-libaneze sînt și ele o importantă expresie a relațiilor de prietenie ce leagă cele două popoare.

MECIURILE CU R.F. GERMANIA — PRIMUL TEST AL ECHIPELOR DE POPICE ALE ROMÂNIEI

Despre comportarea selecționabililor în partidele de campionat

Jucătorii noștri fruntași de popice, selecționați în loturile naționale pentru campionatele mondiale '74 (în luna mai, la Eppelheim — R.F.G.), se află în fața unui important test : dubla întîlnire amicală, de la Stuttgart, cu echipele reprezentative ale R.F. Germania. Partidele de simbătă și duminică, cu puternicele echipe ale țării ce va fi gazda campionatelor mondiale fac parte dintr-o suită de jocuri internaționale de verificare la care sînt supuși sportivii români în lunile premergătoare C.M.

Toți selecționabilii sînt componenți ai unor echipe divizionare și participă, săptămînă de săptămînă, la întrecerile campionatului. Analizînd comportarea jucătorilor și jucătoarelor în cele două etape ale returului campionatului Diviziei A, constatăm că majoritatea celor care s-au deplasat în R.F. Germania au obținut rezultate mulțumitoare. Unii sînt cei mai buni realizatori în echipele lor, dar există alți cîțiva popicari care în aceste meciuri n-au dat randamentul dorit.

Iată și rezultatele obținute în ultimele două etape de campionat de către jucătoarele și jucătorii ce vor evolua în R.F. Germania : femei (100 lovituri mixte) : **Ana Petrescu** — 410 p d în deplasare — 411 p d acasă, **Florica Neguțoiu** 388 d — 444 a, **Margareta Bordei** 383 d — 448 a (toate de la Gloria București), **Mariana Constantin** (Hidromecanica Brașov) 407 d — 420 a, **Elisabeta Szilagyi** (Voința Tg. Mureș) 408 d — 381 a, **Cornelia Petrușca** (Voința București) 408 d — 417 a, **Elena Trandafir** (Laromet București) 351 d — 383 a, **Vasilica Pințea** (Rapid București) 382 d — 202 (din 50 lovituri) a ; bărbați (200 lovituri mixte) : **I. Băiaș** 919 d — 926 a, **I. Tismănaru** 918 d — 945 a, **I. Bice** 924 d (toți de la Constructorul Galați), **P. Purje** (Flacăra Cîmpina) 871 d — 932 a, **Gh. Silvestru** (Rafinăria Teleajen Ploiești) 967 d — 934 a, **Gh. Dumitrescu** 875 d — 942 a și **Al. Cătineanu** 882 d — 936 a (ambii de la Gloria București). Antrenorii loturilor, care alături de sportivi privesc cu optimism întîlnirea de la Stuttgart, sînt **Alexandru Andrei** — la femei și **Tiberiu Szémanyi** — la bărbați.

★

Revenind la campionat, din al cărui retur s-au disputat două etape, trebuie să subliniem faptul că acesta are un început interesant, cu rezultate valoroase obținute de unele echipe, cu scoruri surprinzătoare și evidențierea unor tineri jucători.

Ierarhiile au început să se cristalizeze în toate cele patru serii. Dintre fruntașe se pot considera calificate în turneul final pentru desemnarea campioanelor (la care participă primele trei clasate din fiecare serie) **Rapid București,** la femei și **Constructorul Galați,** la bărbați, actualele deținătoare ale titlurilor. Despre formațiile care vor retrograda e prematur să vorbim, dar în situații nesigure se află divizionarele Constructorul București, Victoria Bod (seria Sud), Industria Sîrmei Cîmpia Turzii (seria Nord) — la bărbați, Dermagant Tg. Mureș (s. Nord) și Voința Ploiești (s. Sud) — la femei. Mai sînt însă șapte etape...

Situația în fruntea clasamentelor, după etapa a XI-a, se prezintă astfel : FEMININ — **seria Sud : 1. Rapid București 20 p (14103 p d),** 2. Cetatea Giurgiu 14 p (11 133), 3. Gloria București 12 p (13 770) ; **seria Nord : 1. Voința Tg. Mureș 16 p (14 001),** 2. Voința Craiova 16 p (13 649), 3. Voința Cluj 16 p (11 873) ; MASCULIN — **seria Sud : 1. Constructorul Galați 18 p (31 086),** 2. Rafinăria Teleajen Ploiești 14 p (25 564), 3. Flacăra Cîmpina 14 p (24 075) ; **seria Nord : 1. Jiul Petrila 16 p (24 023),** 2. Voința Cluj 16 p (19 794) — din 10 jocuri, 3. C.F.R. Tg. Mureș 16 p (19 345).

Cea de a XII-a etapă se va desfășura în zilele de 23—24 februarie.

T. RĂBȘAN

VEȘTI DIN ȚĂRILE SOCIALISTE

U.R.S.S. :

O TEMĂ ETERNĂ DE INSPIRAȚIE — SPORTUL

— Atacantul țîșnește spre poartă. Un apărător îi iese în cale și încearcă să-l deposedeze prin alunecare. O fentă și o bruscă țîșnire înainte. Fundașul a rămas în urmă și urmează năpraznicul șut la poartă...

Aceasta este tema unei frumoase sculpturi intitulată „Fotbal", opera maestrului emerit al artei din U.R.S.S. *Iosif Moiseevici Ceaikov,* care înfrumusețează zona verde din fața Galeriei Tretiakov, unul din marile muzee de artă ale capitalei sovietice. Ceaikov, astăzi în vîrstă de 85 de ani, și-a sărbătorit de curînd 60 de ani de activitate artistică. În creația sa, sportul a fost o temă preferată, iar realizările sale sînt caracteristice prin dinamica mișcării rezultată dintr-o perfectă cunoaștere a tehnicii diferitelor discipline sportive pe care le-a înfățișat în basoreliefuri și sculpturi. O succintă enumerare a compozițiilor sale premiate de-a lungul carierei este mai mult decît elocventă : Acrobații, Motociclist, Planoriștii, Volei, Gimnastică, Cursa de garduri, Cros, etc. sînt realizări pline de expresie și mișcare, sintetizînd în atitudini de mare plasticitate frumusețea sportului respectiv.

Expoziția organizată cu prilejul jubileului personal al artistului și al rodnicei sale longevități creatoare se bucură de un deosebit succes. Reproduceri miniaturizate ale sculpturilor expuse sînt cumpărate de numeroși amatori care țin să aibă în casă, pe lîngă obișnuitele bibelouri, și asemenea realizări artistice reamintind de sportul lor drag.

„Fotbal", sculptură în bronz de I. M. Ceaikov

R.P.D. COREEANĂ :

CINCI OBIECTIVE MAJORE

Sportul de masă, atît în timpul iernii cît și în anotimpul de vară, se înscrie în coordonate majore în R.P.D. Coreeană. Dacă în urmă cu cîțiva ani, se putea vorbi doar de fotbal ca sport cu răspîndire de masă, la ora actuală, el este serios concurat de alte discipline mult iubite și intens practicate la orașe și sate. De pildă, de o mare popularitate se bucură voleiul, atletismul, tenisul de masă, tirul, gimnastica, boxul și halterele. În ultima vreme și sporturile pe gheață au luat un deosebit avînt, dovadă fiind zecile de mii de tineri care au îndrăgit sportul pe patine, fie patinajul artistic, cel de viteză sau hocheiul. În afară de sălile dotate cu gheață artificială, unde aceste sporturi cunosc o activitate pe aproape întreg parcursul anului, în lunile de iarnă, cînd mercurul din termometre coboară sub 0 grade, sînt folosite numeroase patinoare naturale, amenajate pe luciul gheții lacurilor și al riurilor.

O importantă deosebită se acordă sportului practicat de elevii de vîrstă școlară. În orașul Kesong de pildă, nu mai puțin de 2000 de pionieri sînt angrenați într-o activitate sportivă continuă, înțelegînd prin aceasta patru antrenamente pe săptămînă !

După cum a declarat recent, **Kim Dik Ciun,** vicepreședintele organizației sportive din R.P.D. Coreeană, în prezent, în centrul atenției se situează cinci obiective majore în domeniul educației fizice din această țară : **1. Continuarea și lărgirea continuă a activității sportive multilaterale în rîndul pionierilor și școlarilor. 2. Dezvoltarea în continuare a sporturilor tehnice. 3. Continua creștere a sportului de performanță. 4. Pregătirea cadrelor de antrenori și instructori la cel mai înalt nivel. 5. Acordarea unei mai mari atenții sportului de mase la orașe și sate.**

R.P. BULGARIA :

SPERANȚELE HOCHEIȘTILOR

Deși este un sport fără tradiție deosebită în Bulgaria, hocheiul pe gheață a început să aibă priză serioasă. Spectatorii vin în număr din ce în ce mai mare la patinoar, iar echipele, în special reprezentativa țării, au început să progreseze într-un ritm spectaculos. Recent, selecționata Bulgariei, care va participa la întrecerile grupei C a campionatelor mondiale, a învins de două ori, la ea acasă, reprezentativa Franței. Antrenorul sovietic, V. Aleksandrov, care a instruit mult timp pe hocheiștii bulgari, a făcut o treabă bună. Roadele muncii sale (a antrenamentelor intense de patinaj, de tehnică și tactică de joc) au început să se arate. Satisfacția cea mai mare ar fi însă dacă la întrecerile grupei C, de la Grenoble, reprezentativa bulgară ar termina pe locul fruntaș, care i-ar asigura, pentru prima oară, calificarea în eșalonul secund al mondialelor.

În campionatul național, fosta campioană, T.S.K.A. Cerveno Zname-Sofia, continuă să se afle în fruntea clasamentului, cu un consistent avantaj de 8 puncte, ceea ce practic îi asigură menținerea titlului.

Fotbal meridiane

ECHIPA IUGOSLAVIEI A OBȚINUT O VICTORIE PE DEPLIN MERITATĂ

Așadar, Iugoslavia este cea de a 16-a participantă la turneul final al campionatului mondial. Ea va avea cinstea să inaugureze cea de a X-a ediție a acestei mari confruntări fotbalistice în meciul cu Brazilia, campioană mondială, programat la 13 iunie, la Frankfurt pe Main.

Așteptat cu mare interes, nu numai în Europa, ci și pe alte continente, meciul de baraj dintre echipele Iugoslaviei și Spaniei a fost cîștigat pe merit de fotbaliștii iugoslavi. Deși scorul de 1—0 cu care a luat sfîrșit întîlnirea nu exprimă îndeajuns superioritatea formației victorioase, toate comentariile subliniază evoluția sa superioară.

Meciul a început într-o ușoară notă de dominare a iugoslavilor. În min. 6, Geaici face o splendidă fentă, trimite spre poartă o pasă ideală, care însă nu este interceptată. A urmat apoi un șut periculos al lui Garate, după care, în min. 13, s-a marcat singurul gol al meciului. **Petkovici a fost faultat în apropierea colțului careului mare, tot el a executat lovitura liberă, care a ajuns la Katalinski. Acesta a șutat cu capul. Iribar — neatent — a respins balonul, care a ajuns din nou la Katalinski și acesta a reluat în gol !** A urmat o lungă perioadă de acțiuni spaniole, care nu au fost suficient de insistente și organizate. După pauză, meciul nu se ridică timp de aproape 20 de minute la valoarea scontată. Învinșii au atacat mai mult, dar fără orizont. Din min. 65 însă, practic pe gazon nu se mai afla decît o singură formație : cea a Iugoslaviei. Cele două schimbări operate de antrenorul Kubala n-au adus nici o îmbunătățire în formația iberică. Jucătorii spanioli păreau obosiți, incapabili să facă față acțiunilor dezlănțuite ale adversarilor, care au și ratat două mari ocazii în min. 83 și 85.

S-au remarcat îndeosebi Marici, Bulian, Katalinski și Geaici de la învingători, în timp ce de la spanioli e greu de evidențiat vreun jucător. Arbitrul belgian **Vital Loraux** a condus corect echipele :

IUGOSLAVIA : Marici — Boghicevici, Hagibagi, Bulian, Katalinski, Oblak, Petkovici, Karasi, Surjak, Acimovici, Geaici.

SPANIA : Iribar — Sol, Martinez, Benito, Uria, Perez (Marcial), Claramunt, Asensi, Amancio (Quini), Garate, Valdez.

PRIMELE ECOURI

MADRID. — Comentatorii de fotbal din Spania au recunoscut în unanimitate superioritatea echipei iugoslave. Ziarul „NUEVO DIARIO" din Madrid scrie : **„Kubala și băieții lui au făcut un joc lamentabil. Selecționata spaniolă a fost lipsită de imaginație și de valoare".**

RIO DE JANEIRO. Meciul de la Frankfurt pe Main a fost urmărit pe ecranele televizoarelor, în Brazilia. **Claudio Coutinno,** care răspunde de pregătirea fizică a selecționatei braziliene, a declarat : **„Iugoslavii posedă o echipă excelentă. Tehnica jucătorilor este foarte bună, iar condiția fizică, remarcabilă. Înaintașii spanioli m-au surprins în mod neplăcut prin lipsa spiritului creator".** Cunoscutul internațional brazilian **Jairzinho** a spus : **„Iugoslavia va fi, probabil, un adversar dificil pentru noi, dar la drept vorbind, formația spaniolă a fost un partener neconvingător".**

MÜNCHEN. Presa vest-germană subliniază meritele fotbaliștilor iugoslavi. „BILDZEITUNG", sub semnătura fostului antrenor al echipei Atletico Madrid, **Max Merkel,** scrie : **„Vechile glorii ale fotbalului spaniol — Amancio, Garate și Valdez — au fost arme fără efect, în timp ce iugoslavii au strălucit mai ales prin strategul Oblak, inepuizabili la mijlocul terenului, și extrema Petkovici".** Ziarul „KÜLNISCHER RUNDSCHAU" relevă faptul că **„spaniolii nu au avut nici combativitate, nici moral pentru a se impune sau a redresa situația. Iugoslavia, în schimb, practică un fotbal modern și inteligent. Apărătorii ei înalți au anihilat atacurile formației spaniole".**

Iugoslavul Surjak *se înalță în careul spaniol, dar șutul său va trece peste poarta apărată de Iribar. În stînga,* Katalinski *(nr. 5), autorul golului*

Telefoto : A.P.-AGERPRES

FORMULE NOI ÎN CAMPIONATELE U.R.S.S. ȘI UNGARIEI

Cu începere din acest an, noua ediție a campionatului U.R.S.S. pe 1974 se va desfășura după o altă formulă. După cum se știe, anul trecut, meciurile care s-au terminat la egalitate după cele 90 de minute de joc, au fost urmate de loviturі de la 11 m, pentru a fi desemnată formația învingătoare. Acum, acest regulament a fost schimbat, în sensul că numai la acele partide care se încheie cu un scor alb (0—0) se vor executa în continuare loviturile de la 11 m pentru desemnarea echipei învingătoare. O altă noutate prevăzută în actualul regulament este aceea a zilelor de desfășurare a partidelor. În lunile aprilie, septembrie, octombrie și noiembrie, marea majoritate a jocurilor vor fi programate la zile fixe, simbăta și duminica, în timp ce în lunile mai, iunie, iulie și august ele pot avea loc și în cursul săptămînii.

Cu începere din sezonul competițional 1974—1975 se reorganizează desfășurarea campionatelor naționale din Ungaria. Prima divizie va cuprinde 16 echipe (în loc de 14, cîte sînt acum), a doua divizie 20 (în loc de 16), iar divizia a treia va avea 4 grupe de cîte 20 de formații. În felul acesta, se va reduce numărul echipelor din cele trei divizii de la 226 la 116. Federația de specialitate din Ungaria a recurs la această măsură în scopul unei mai bune selecții a jucătorilor și a promovării lor în diviziile superioare.

Ieri în turneul internațional de fotbal de la Viareggio

SELECȚIONATA DE TINERET (21 DE ANI)—NAPOLI 0-0

A XXVI-a ediție a turneului internațional de fotbal de la Viareggio a debutat, miercuri, cu partida Fiorentina — Ferencvaros 3—1 (3—0). Ieri după-amiază, selecționata noastră de tineret a întîlnit în orașul La Spezia formația Napoli. Pe un teren moale, în fața a 5 000 de spectatori, formația noastră a reușit un joc bun, aplaudat, mai ales în repriza secundă, cînd a dominat categoric, dar a și ratat foarte mult. În min. 55 Trandafilon a înscris un gol pe care arbitrul italian Grassi l-a anulat. Selecționata română a utilizat următoarea formație : **Lăzăreanu — Purima, Naghi, Constantinescu, Lucuță — Schepp, Risniță — Crișan, Stăncescu (min. 70 Bataciliu), Nedelcu (min. 80 Stoica), Trandafilon.**

Partida-retur se va disputa simbătă.

RUGBYȘTII TRICOLORI S-AU PREGĂTIT

(Urmare din pag. 1)

pre rugbyști. Dar vrea să notăm că în noua echipă există o atmosferă excelentă, că s-a trecut peste problemele care mai apăreau altădată, că cei doi antrenori se înțeleg de minune.

Revine *Valeriu Irimescu.* Prinde ceva din spusele doctorului. Zîmbește :

— *Ne dorim un tot. Respectul trebuie să fie reciproc, de aici pornim. Majoritatea jucătorilor au o bună pregătire profesională. Unii sînt de vîrstă apropiată mie, cu mulți am fost coleg. Dar, credeți-mă, aceștia din urmă sînt cei mai ascultători !*

Aflăm și un secret : se visează la crearea unui club al echipei naționale.

— *Cum să nu se poată realiza acesta cînd între noi există relații de camaraderie adevărată ?* — intervine ing. Alexandru Pop.

— *Sînt „bătrîn" la loturi, dar parcă sînt prima oară* — exclamă ing. Constantin Dinu. *Altfel ne înțelegem și sîntem înțeleși. Să vă dau un exemplu, poate naiv, dar care spune multe. Nu l-am văzut, nici măcar o dată, pe Irimescu făcînd un rond prin camere după ora stingerii.*

Luni a fost o zi grea. Cu două antrenamente tari. Dimineața : un traseu care se parcurge în mod normal într-o oră și jumătate s-a alergat în 25—30 de minute. Printre primii : *Ortelecan, Fugigi* și *Dinu,* care are în jur de 100 kg, dar nu vrea nici un alt kilogram în plus. După-amiaza : 5 km urcuș, apoi două circuite în sală (pe perechi și individual). La înapoiere — cros.

Observăm lipsa lui Postolache. Aflăm că a dat o fugă acasă. Se găsește în preajma unui eveniment mare : căsătoria. Îi adresăm, de pe acum, felicitări !

★

Băieții au o zi calmă. Refacere după efortul de ieri. *Al. Ioniță, Dinu, Ortelecan, Atanasiu, Tătucu, Pop, Stoica, Fugigi, Agavriloaie, Bărgăunaș, Radu Marian, Constantin, T. Ioniță* și *Vasilică* pleacă în grup la plimbare. Rămînem cu *Gogu Nica.* I-au apărut fire argintii la tîmple, dar sufletul și trupul sînt neatinse de trecerea timpului.

— *Vedeți, pregătirile noastre au început. Ele au obiective imediate. Meciul cu Marocul, de exemplu. Ne-am propus victorii. Dar nimic nu va fi mai frumos decît seara de după o eventuală victorie asupra Franței. Credem, și trebuie să credem, în ea ! Și nu așa, o victorie oarecare, ci un joc splendid, încununat cu izbîndă. Antrenorii ne-au spus clar : atacăm permanent. Permanent să depășim linia avantajului !...*

TELEX

Consiliul mondial al boxului a aplicat o amendă de 10 000 de dolari campionului mondial la categoria mijlocie, argentinianul Carlos Monzon, care a refuzat să efectueze controlul antidoping după meciul susținut simbăta trecută, la Puteaux, cu mexicanul Jose Napoles.

■

În prima zi a turneului feminin de handbal de la Heb (Cehoslovacia), reprezentativa Cehoslovaciei a întrecut cu scorul de 20—7 (7—3) formația Bulgariei. Într-un alt joc, echipa Ungariei a dispus cu 16—11 (8—3) de selecționata de junioare a țării gazdă.

■

La Göteborg, întîlnirea internațională de hochei dintre echipele Cehoslovaciei și Suediei a revenit oaspeților cu scorul de 5—2 (1—0, 2—1, 2—1), prin punctele înscrise de Hlinka (2), Nedomansky (2) și J. Holik. Pentru formația suedeză au marcat Laabraten și Anderson.

■

La 16 februarie începe la Kislovodsk turneul de baraj pentru desemnarea a două participante la turneul candidaților la titlul mondial feminin, deținut de Nona Gaprindașvili (U.R.S.S.).

Redacția și administrația : București, str. Vasile Conta nr. 16 ; telefoane : centrala 11.10.05, secția corespondenți 11.51.09, interurban 72 și 286 ; telex : sportrom buc. 180, Tiparul „I. P. „Informația", București 40.363

108

Biblioteca centrală Tîrgu-Mureș

VIZITA PREȘEDINTELUI NICOLAE CEAUȘESCU ÎN LIBAN

A doua zi a vizitei s-a desfășurat sub semnul evoluției continuu ascendente a relațiilor bilaterale, în spiritul prieteniei tradiționale dintre cele două țări și popoare

După primirea călduroasă făcută joi, la Beirut, șefului statului român, tovarășul Nicolae Ceaușescu, ziua de vineri a prilejuit o serie de contacte nemijlocite cu realitățile de azi ale Libanului — vizitarea unei mari întreprinderi din capitală, convorbiri oficiale la nivel înalt, întîlniri cu diferite personalități ale vieții politice și economice libaneze.

Este o zi minunată, cu cer de azur, care dă un plus de culoare și frumusețe acestui splendid oraș.

Pe platoul din fața Palatului prezidențial, ieri, la ora 8,30 au fost înălțate pe catarge drapelele de stat ale României și Libanului, ceremonial care deschide, aici, cea de-a doua zi a vizitei oficiale a președintelui Nicolae Ceaușescu.

Coloana mașinilor oficiale se îndreaptă de la reședință spre centrul orașului, unde președintele Consiliului de Stat al României, Nicolae Ceaușescu, a depus o coroană de flori la Monumentul soldatului necunoscut.

Un mare număr de locuitori ai capitalei, aflați în piața unde a avut loc solemnitatea, aclamă călduros pe președintele Nicolae Ceaușescu.

Coloana mașinilor oficiale se îndreaptă apoi spre zona din apropierea aeroportului internațional Beirut, unde sînt vizitate Atelierele de reparații și asistență pentru avioane ale companiei aeriene naționale „Middle East Airways".

Înaltului oaspete român i se face o primire entuziastă. La intrarea în incinta întreprinderii, pe o mare pancartă sînt scrise în limba română cuvintele : „Fiți bine venit în mijlocul nostru, mult stimate domnule președinte Nicolae Ceaușescu". În număr impresionant, muncitori și specialiști ai atelierelor aclamă îndelung pe șeful statului român.

Adresîndu-se președintelui Nicolae Ceaușescu, președintele Consiliului de administrație al atelierelor evocă tradițiile de prietenie dintre Liban și România, ce urcă departe în susul istoriei celor două țări.

În aplauzele celor prezenți, președintele Nicolae Ceaușescu răspunde gazdelor.

Gazdele prezintă tovarășului Nicolae Ceaușescu o fotografie-portret a sa, cu rugămintea de a le face onoarea de a o semna. Mulțumind, președintele Consiliului de administrație declară : „Vreau să vă asigur, domnule președinte, cît de înaltă și de extraordinară este cota admirației tuturor cetățenilor Libanului față de dumneavoastră".

La plecare, asistăm din nou la o caldă manifestație de simpatie din partea muncitorilor și specialiștilor față de conducătorul statului român. Aceeași atmosferă aveam s-o reîntîlnim și de-a lungul traseului străbătut de coloana oficială spre reședință.

★

La Palatul prezidențial de la Baabda, au început vineri dimineața convorbirile oficiale între președintele Consiliului de Stat al Republicii Socialiste România, Nicolae Ceaușescu și președintele Republicii Liban, Suleiman Frangieh.

Convorbirile s-au desfășurat într-o atmosferă de cordialitate, prietenească.

★

Joi seara, tovarășul Nicolae Ceaușescu, secretar general al Partidului Comunist Român, președintele Consiliului de Stat al Republicii Socialiste România, s-a întîlnit, la reședința care i-a fost pusă la dispoziție în timpul vizitei în Liban, cu o delegație a Organizației pentru Eliberarea Palestinei, în frunte cu Yasser Arafat, președintele Comitetului Executiv.

Cu prilejul convorbirii, tovarășul Nicolae Ceaușescu și Yasser Arafat au avut un larg schimb de păreri cu privire la evoluția situației din Orientul Mijlociu, realizarea unei păci drepte, trainice, în această zonă și reglementarea problemelor poporului palestinian în spiritul intereselor și aspirațiilor sale naționale.

★

În cursul după-amiezii de vineri, președintele Consiliului de Stat, tovarășul Nicolae Ceaușescu, a avut o întîlnire la Palatul prezidențial cu reprezentanți ai Camerelor de Comerț și Industrie din Liban.

★

Vineri după-amiază tovarășul Nicolae Ceaușescu, secretar general al Partidului Comunist Român, președintele Consiliului de Stat, s-a întîlnit — la reședința rezervată în timpul vizitei în Liban — cu Assem Kansou, secretarul general al Partidului Baas.

★

Vineri după-amiază, tovarășul Nicolae Ceaușescu, secretar general al Partidului Comunist Român, a primit o delegație a Partidului Comunist Libanez, compusă din Nadim Aboul Samad, membru al Biroului Politic, secretar al C.C. al P. C. Libanez, Artin Madoian, membru al Biroului Politic și J. Farhat, membru al C.C. al P. C. Libanez, iar seara pe Emile Torbey, secretar al C.C. al Partidului Socialist Progresist.

★

Vineri seara, președintele Consiliului de Stat al Republicii Socialiste România, tovarășul Nicolae Ceaușescu, a oferit un dineu oficial, în saloanele Palatului prezidențial din Beirut, în onoarea președintelui Republicii Liban, Suleiman Frangieh.

Dineul oficial s-a desfășurat într-o atmosferă de caldă prietenie.

PROLETARI DIN TOATE ȚĂRILE UNIȚI-VĂ !

Sportul

ZIAR AL CONSILIULUI NAȚIONAL PENTRU EDUCAȚIE FIZICĂ ȘI SPORT

ANUL XXX — Nr. 7685 | 4 PAGINI 30 BANI | Simbătă 16 februarie 1974

CAMPIONATELE NAȚIONALE DE SCHI ALPIN

MARIA CÎMPEANU-CRISTEA ȘI IOAN BOBIȚ ÎNVINGĂTORI ÎN PROBA DE COBORÎRE

POIANA BRAȘOV, 15 (prin telefon). Proba de coborîre de vineri s-a dovedit a fi — ca și în alte împrejurări — cea mai spectaculoasă cursă a schiului alpin. În ciuda valului de căldură care topește în mod îngrijorător zăpada, în pofida unor înșelătoare aparențe de zăpadă moale, nealunecoasă, Pîrtia Lupului a fost, totuși, extrem de rapidă. Mărturie stau timpii realizați de primii trei clasați, de lungimea totală de cca 2800 m, cu 750 m diferență de nivel, ceea ce indică o medie orară apropiată de 100 km la oră, cu mult depășită pe anumite porțiuni. Avertizați de coborîrile din ajun, pe un strat dur, înghețat, concurenții nu au fost prea numeroși astăzi (n.r. ieri) la startul probei de coborîre — 25 băieți și 10 fete —, dar s-au grupat, pentru a-și desemna campionul, cei mai valoroși specialiști ai genului.

Ioan Bobiț (Dinamo) a făcut vineri o cursă excepțională, făcînd proba unei maturități pe care de multă vreme schiul o aștepta de la el. Tracasat de deteriorarea unui schiu la ultimul antrenament, el a coborît joi seara în Brașov pentru a-l schimba, a urcat noaptea, pe jos, pînă în Cristianul Mare, unde și-a montat legăturile pe schiuri, iar dimineața, totuși proaspăt, decis, hotărît cum nu l-am văzut niciodată, s-a prezentat la start cu convingerea intimă că titlul trebuie să-i revină. Din punct de vedere tehnic, coborîrea sa este fără reproș. Grupat, aero-dinamic, anticipînd schimbările de înclinație și „tăind" virajele, Bobiț a coborît impecabil, păstrînd, imediat după start, un avantaj pe care și l-a mărit pînă la sosire.

Pe locurile 2—3, la egalitate, **Dan Cristea** și **Virgil Brenci,** care au făcut curse bune, rapide, la limita de siguranță și credem că nu au obținut primul loc din cauza unei erori comise la intrarea în porțiunea cea mai dificilă a traseului, „S" mare. Mențiune cu totul specială merită **Dorin Munteanu** (C.S.U. Brașov). Prin antecedentele sale în această disciplină, era considerat principalul favorit. Pornind cu nr. 1 de start, a coborît vertiginos, căutînd permanent linia ideală de alunecare și păstrarea poziției celei mai aerodinamice. Cu 40 de metri înainte de a trece linia de sosire, pe un plat fals, cu ondulații de teren, el a rămas pe spate (din dorința de a aluneca mai bine), s-a lăsat dezechilibrat, a căzut și nu a mai trecut linia de sosire. Pînă în acel punct el se afla la egalitate cu Ioan Bobiț, iar

Mihai BĂRA

(Continuare în pag. a 4-a)

Ioan Bobiț *(Dinamo Brașov), campion național la coborîre*
Foto : D. NEAGU

Azi, în sala Giulești, în C.C.E.

VOLEIBALISTELE DE LA RAPID ÎNTÎLNESC PE N.I.M. BUDAPESTA

Sala Giulești găzduiește azi, de la ora 18.30, partida retur dintre echipele feminine **Rapid București** și **N.I.M. Budapesta,** contînd pentru turul al treilea al Cupei campionilor europeni, meci decisiv pentru calificarea în turneul final al competiției.

Din sextetele antrenate de **Davila Ploconi** și **Hera Gabor** fac parte o serie de voleibaliste bine cunoscute publicului, cum ar fi **Eugenia Rebac, Florica Fugigi, Constanța Bălășoiu, Martha Szekely, Elena Crișan** de la Rapid, respectiv **Gerhardt, Buzek, Banhegyi, Szalay, Steiner, Enekes.**

Întîlnirea va fi condusă de o brigadă de arbitri din R.D. Germană (Albrecht și Nagel).

CONCURS DE SELECȚIE LA LUPTE

Federația română de lupte organizează azi și mîine la Poiana Brașov un concurs cu caracter de selecție. Întrecerile se vor disputa la ambele stiluri (greco-romane și libere), la cîte cinci categorii de greutate. Vor fi prezenți numeroși luptători fruntași, printre care și componenți ai loturilor naționale. La **libere** vor avea loc confruntări la categoriile 48, 57, 62, 90 și 100 kg, iar la **greco-romane** la 52, 62, 68, 82 și 90 kg. Concurenții se pot prezenta la cîntar, conform regulamentului concursului, cu un plus de greutate de pînă la 2 kg.

Pe pîrtiile de la Sovata se întrec concurenți pentru etapa județeană Mureș, la schi
Foto : Andrei LUCA — Cluj

„CUPA TINERETULUI" : întrecerile premergătoare fazei finale

ÎN CAPITALĂ : NUMEROASE COMPETIȚII DE MASĂ

Sfîrșitul acestei săptămîni va fi marcat de o seamă de întreceri sportive de masă organizate de C.M.E.F.S. București. Majoritatea acestora vor conta pentru etapele pe sectoare ale „Cupei tineretului". Astfel, ultimele competiții de tenis de masă (înaintea finalei) vor avea loc după cum urmează : pentru elevii din școlile generale ale Sectorului 4 întrecerile se vor desfășura duminică, începînd de la ora 9,30 la Școala generală nr. 75. De la aceeași oră, în sala Grupului școlar I.O.R., se vor întrece elevii liceelor și școlilor profesionale, din același sector.

Vor mai avea loc finale pe sectoare la șah organizate duminică de la ora 9,30, în sala Școlii generale nr. 75 și în sala Grupului școlar I.O.R.

Tot în cadrul „Cupei tineretului", astăzi de la ora 8,30, pe patinoarul de la Floreasca, vor avea loc întreceri de viteză, precum și competiții dotate cu „Cupa 16 Februarie".

Duminică, începînd de la ora 9, pe pîrtiile de la Predeal va avea loc etapa municipală la schi și săniuțe, rezervată tuturor categoriilor de concurenți.

Revenind în Capitală, tot duminică, în pădurea Băneasa, începînd de la ora 9, va avea loc un concurs de orientare turistică, iar de la ora 11, pe șoseaua Sălaj, preșcolarii vor fi prezenți la startul unui atractiv concurs de triciclete, biciclete, trotinete și patine pe rotile.

S-AU ÎNCHEIAT ÎNTRECERILE ETAPEI JUDEȚENE LA SĂNIUȚE

SINAIA, (Prin telefon). Pe vechiul drum spre Cota 1 400 s-au disputat întrecerile etapei județene Prahova la săniuțe, în cadrul „Cupei tineretului". Colaborarea dintre C.J.E.F.S., inspectoratul școlar și Consiliul județean al Organizației pionierilor a

(Continuare în pag. a 3-a)

„CUPA DINAMO BRAȘOV" LA BIATLON

Gheorghe Gîrniță învingător la 10 km

POIANA BRAȘOV, 15 (prin telefon). — La o săptămînă după campionatele naționale de fond ale seniorilor, traseele din Poiana mică (Lunca lui Bălan) au găzduit o altă manifestare sportivă de anvergură. Este vorba de concursul internațional de biatlon dotat cu „Cupa Dinamo Brașov", aflat anul acesta la a III-a ediție. La startul probei de 10 km — **cursă experimentată în premieră în țara noastră** — s-au aliniat 25 de sportivi reprezentînd cluburile Dynamo Zienwaldt (R.D.Germană), Rude Hvezda Harakovo (Cehoslovacia), precum și Dinamo Brașov, A.S.A. Brașov și Institutul Pedagogic Oradea.

Ce este cursa de biatlon pe 10 km ? Introducerea ei în programul competițional internațional (prevăzută, de altfel, a se disputa și la C.M. de la Minsk), urmărește în principal mărirea gradului de spectaculozitate pentru public și de interes pentru concurenți. Spectatorii pot intra concomitent în contact cu rezultatele tragerilor, întrucît în poligon se țintesc baloane și talere, ușor detectabile cu ochiul liber. Prin micșorarea distanței de alergare pe schiuri, de la 20 de km (pentru seniori) la numai 10 km, crește viteza de derulare a concursului și prin aceasta este captat însuși interesul sportivilor. În concluzie, proba de 10 km biatlon întrunește calități spectaculare sporite, menite să trezească în și mai mare măsură interesul față de această atît de frumoasă disciplină sportivă de iarnă.

Dar să revenim la întrecerile „Cupei Dinamo". Condițiile naturale n-au fost de loc prielnice concursului. Valul de căldură, ce s-a abătut în ultima săptămînă asupra Poienii Brașov, a topit în mare măsură zăpada. Astfel că, pentru a amenaja traseele, organizatorii și corpul de arbitri au făcut în ziua precedentă eforturi deosebite — a-

Radu TIMOFTE

(Continuare în pag. a 4-a)

ÎN „TROFEUL IAȘULUI" LA HANDBAL FEMININ UNIVERSITATEA IAȘI CONDUCE NEÎNVINSĂ

În ziua a III-a a competiției internaționale de handbal feminin **„Trofeul Iașului"** s-au întîlnit cele două formații neînvinse pînă atunci, **Universitatea Iași** și **Textila Buhuși.** După un joc frumos și echilibrat în prima repriză, studentele s-au detașat, cîștigînd derby-ul cu 14—7 (5—4). De semnalat apărarea slabă, în final, a jucătoarelor de la Textila. Cele mai multe goluri le-au înscris : Stamatin și Cojocăriță cîte 4 — pentru Universitatea, respectiv Florea 3 și Stoleru 2.

În celelalte partide s-au înregistrat următoarele rezultate :

Iscoj Chișinău — Start Lodz 22—10 (11—3). Principalele realizatoare au fost Bălan — 7, Avram și Karaus — cîte 4 pentru formația sovietică, respectiv Kazmierzska — 4.

Selecționata divizionară Iași — Ikulmentul Brașov 11—16 (5—6). Brașovencele (activează în divizia A) au dominat, cîștigînd mai ușor decît arată scorul și au avut în Oancea — 7 goluri — cea mai bună realizatoare. Pentru ieșence, cele mai multe puncte le-a înscris Herța — 7. Pe primul loc în clasament se află, neînvinsă, **Universitatea Iași.**

Întrecerile se încheie duminică

D. DIACONESCU-coresp. jud.

Pregătirile pentru J.O. '76, la ordinea zilei

Sarcini și responsabilități sporite pentru medicina sportivă românească

Ședința de analiză a activității pe anul 1973, la C.M.S.

Este unanim acceptată ideea potrivit căreia **progresului vertiginos al performanței sportive trebuie să-i corespundă neapărat și ritmuri similare de dezvoltare a medicinei sportului.** Ramura aceasta a științei sănătății omului nu este — fără îndoială — nouă, de vreme ce acum aproape 2500 de ani Hippocrat studia (și descoperea) rețete dietetice optime pentru concurenții Olimpiadelor antice ! După 25 de veacuri, toți eruditii în materie afirmă că alimentația sportivului ar fi una din principalele chei pentru numeroasele lacăte ale recordului...

Școala românească de medicină sportivă are tradiție, se bucură de o binemeritată reputație, dispune de o carte de vizită prestigioasă. Este de ajuns să amintim că la succesul de la Ciudad de Mexico, repurtat pe un stadion așezat lîngă nori, a contribuit, în bună măsură, priceperea și măiestria cu care „oamenii în halat alb" i-au pregătit pe sportivi pentru a putea lupta și învinge în atmosfera rarefiată, săracă în oxigen, a platoului aztec.

Recent, Centrul de medicină sportivă (C.M.S.) și-a analizat activitatea pe anul 1973, prospectînd — în același timp — căile care duc spre îmbunătățirea ei în 1974. **Materialele prezentate, dezbaterile purtate pe marginea lor, planul de măsuri adoptat au fost corelate sarcinilor noi, mult sporite din punct de vedere cantitativ, dar — mai ales — calitativ, incredințate mișcării sportive de Hotărîrea Plenarei C.C. al P.C.R. din 28 februarie — 2 martie 1973.** Acest comandament major a străbătut ca un fir roșu reuniunea cadrelor de bază ale medicinei sportive din țara noastră, în grija cărora se află fondul de aur al sportului românesc.

Darea de seamă și discuțiile au scos în evidență o serie de realizări ale Centrului în 1973. Ar fi, practic, imposibil să le enumerăm aici pe toate. **Amplitudinea muncii desfășurate poate fi ilustrată statistic de cifra celor peste 280 000 de prestații(!) efectuate într-un an, cu aproape 50 000 mai mult decît în 1972.**

Atenția principală s-a îndreptat spre **investigarea stării de sănătate a sportivilor, capitol care a reprezentat 61 la sută din volumul întregii activități.**

În preocupările Centrului a stat, de asemenea pe un loc de frunte, o problemă pe care enunțînd-o s-ar putea să stîrnim nedumerirea chiar și a unor persoane mai apropiate științelor medicale. Este vorba despre **diagnosticul stării de antrenament.** Într-adevăr, **medicina sportivă modernă reușește să determine, cu destulă exactitate, gradul de pregătire a sportivului, performanța de care este capabil.** În această privință, anul 1973 s-a caracterizat prin **introducerea unui mare număr de investigații noi în laboratoarele de hematologie și biochimie, explorări neuro-musculare, cardio-vasculare, de respirație și efort.** S-a reușit ca la sfîrșitul acestui an experimental **să se facă un serios pas înainte în sensul precizării metodologiei de lucru pentru actualul ciclu olimpic.**

Observațiile efectuate și experiența acumulată au condus la concluzia că, **pentru perioada care a mai rămas pînă la J.O. de la Innsbruck și Montreal, trebuie să se intensifice examinarea completă în circuit a candidaților, coroborîndu-se această metodă cu două examene funcționale și cu un număr nelimitat de microcircuite și investigații pe teren, prin brigăzi,** în funcție de solicitări și, bineînțeles, de posibilitățile instituției de a le satisface.

Nu poate fi trecut cu vederea faptul că, **în anul 1973, au fost efectuate, în cadrul Centrului, 27 de lucrări științifice inedite, comunicate la diferite sesiuni în țară și în străinătate, multe dintre ele apărute în reviste de specialitate românești și de peste hotare.** În această muncă s-au distins în mod deosebit **dr. Ion Drăgan** (directorul Centrului, care a coordonat, printre altele, redactarea volumului **„Medicină sportivă"**, o vastă monografie aflată sub tipar), **prof. dr. Andrei Demeter, dr. Nicolae Stănescu, dr. Vasile Iliescu, dr. Carmen Dumitru, dr. Arpad Ambrus, dr. Zoica Cioară, dr. Nicolae Lazăr, dr. Alexandra Popovici, dr. Adalbert Szögy, dr. Ecaterina Oross, dr. Constantin Ionescu, dr. Anca Rosetti, dr. Virgil Ignat** și alții.

Se poate face afirmația că, în 1973, sub imboldul Hotărîrii de partid, **cercetarea științifică în domeniul**

Valeriu CHIOSE

(Continuare în pag. a 3-a)

În întreaga țară

CONCURSURI ȘI COMPETIȚII DOTATE CU „CUPA 16 FEBRUARIE"

Cinstind memoria eroilor muncitori căzuți în luptele din februarie 1933, numeroși sportivi din întreaga țară au fost prezenți (iar alții vor participa în aceste zile) la o serie de întreceri cu caracter festiv. Iată relatări de la corespondenții noștri :

Gală de box la „Grivița Roșie"

Astă seară, în sala de cultură a Clubului salariaților Uzinelor „Grivița Roșie" va avea loc o gală de box organizată sub auspiciile clubului sportiv Rapid și dotată cu „Cupa 16 Februarie".

Reuniunea se anunță a fi foarte interesantă, pe ring urmînd a urca o serie de pugiliști cunoscuți, printre care **Ștefan Băiatu, Gheorghe Pușcaș, Vasile Drăgan, Ion Mageri, Constantin Stefanovici, Cornel Hoduț, Vasile Ivan** și **Nicolae Paraschiv.**

Daniel Diaconescu, corespondent

TG. MUREȘ : Întrecerea popicarilor

Asociația sportivă C.F.R. Tg. Mureș organizează ediția a 20-a, jubiliară, a „Cupei 16 Februarie" la popice. Au fost invitate o serie de echipe feroviare, printre care cele din Cluj, București, Timișoara, Iași, Arad, Brașov, Teiuș, Oradea, Constanța, Sighișoara, Războieni ș.a.

Pentru prima oară în istoria acestei competiții, la întreceri vor lua parte și echipe feminine reprezentînd cluburile sportive Rapid București, Nicolina Iași și C.F.R. Tg. Mureș.

Întîlnirile se vor disputa pe echipe, perechi și individual.

Ioan PĂUȘ, coresp. județean

ADJUD : Competiții rezervate șahiștilor și jucătorilor de tenis de masă

La Adjud au avut loc, timp de mai multe zile, întreceri sportive de șah și tenis de masă dedicate zilei de 16 Februarie. Salariații importantului centru feroviar au răspuns cu însuflețire chemării comitetului sindical și organizației U.T.C., participînd în număr mare la această frumoasă acțiune sportivă.

Iată și cîștigătorii : **ȘAH, categoria 11—14 ani, băieți** — Costică Avram ; **fete** — Lulu Moise ; **seniori, bărbați** — Georgel Cristea ; **femei** — Tatiana Panaite.

Tenis de masă : Alexandru Zwirn și Cornelia Cureana.

Alexandru Sîrbu, corespondent

TULCEA : Concurs de lupte greco-romane

Consiliul județean Tulcea pentru educație fizică și sport a organizat de curînd un reușit concurs de lupte greco-romane dotat cu „Cupa 16 Februarie". La concurs au luat parte tineri de la Energia, Voința și Școala sportivă din localitate.

Cîștigătorii : **45 kg** — Ion Iosefides ; **48 kg** — Gheorghe Pascu ; **55 kg** — Constantin Modroi ; **58 kg** — Pavel Crețu : **62 kg** — Gheorghe Roibu ; **65 kg** — Goncu Sapera ; **70 kg** — Gheorghe Ivanov ; **75 kg** — Gheorghe Damian ; **80 kg** — Ion Maranda ; **peste 80 kg** — Mircea Rond.

Pompiliu Comșa, corespondent

Dumitru Spirlea a cîștigat concursul de pentatlon modern

Între 11 și 14 februarie, în București a avut loc un concurs de „pentatlon" modern, dotat cu **„Cupa 16 Februarie".** Întrecerile s-au desfășurat la patru probe : scrimă, tir, înot și cros. Victoria a revenit campionului țării, **Dumitru Spîrlea** (Olimpia București), cu 4214 p, urmat de Fr. Rolik (Universitatea Timișoara) — 4041 p, A. Covaci (Pedagogic Tg. Mureș) — 3967 p, C. Călina — 3866 p, V. Nemțeanu — 3506 p, S. Crăciuneanu — 3480 p (toți trei de la Olimpia București).

Meciurile de hochei cu Bulgaria

UN TEST IMPORTANT PENTRU ECHIPA DE JUNIORI

Astăzi și mîine, de la ora 18,30, patinoarul artificial „23 August" din București va găzdui dubla întîlnire dintre echipele de juniori ale României și Bulgariei.

Meciurile se anunță drept o interesantă uvertură a campionatului european (grupa B), programat între 9 și 16 martie în Capitală și în care sorții au făcut ca adversarele de sîmbătă și duminică să evolueze în aceeași serie preliminară.

Rezultatele precedente din actualul sezon sînt favorabile oaspeților, care au cîștigat de două ori în fața hocheiștilor români. Un motiv în plus pentru tinerii noștri jucători de a arunca în luptă toată forța de care sînt capabili, toată ambiția. Ușor nu va fi, pentru că hocheiștii bulgari alcătuiesc o echipă robustă, în progres tehnic și care evoluează foarte bine în deplasare. Să sperăm, însă, că acumulările făcute în ultima vreme, corijarea unor deficiențe de tehnică și de tactică, stilul ofensiv care i-a fost imprimat vor permite reprezentativei noastre să facă jocuri bune și să le încheie victorioasă. Aflăm în ultimul moment de două indisponibilități în lotul român : *Dumitru* acuză o criză de ulcer, iar *Szabo* a fost operat în urma unei apendicite acute. Astfel, lotul de care dispun antrenorii *Flamaropol, Crihan* și *Kalamar* este următorul : *Gergely* și *Marinescu* (portari), *Gabrieli, Gal, Svichi, Gherman, Csiser* (fundași), *Vișan, Olenici, Hălăucă, Incze, Sandor, Ungureanu, Nagy, Bartalis, Halus, Peter* (înaintași).

Un instantaneu de la antrenamentul de ieri al lotului de juniori. În prim plan, gălățeanul Halus
Foto : N. DRAGOȘ

Întîlnirea de azi va fi condusă de arbitrii *O. Barbu* și *Gh. Mureșanu,* iar cea de mîine de *Fl. Gubernu* și *M. Presneanu.*

PATRU ZILE DE DISPUTE PE PÎRTIA DE BOB DE LA SINAIA

Temperatura mai ridicată din ultimele zile nu a reușit să degradeze pîrtia de bob de la Sinaia pe care au și avut loc de altfel coborîri de antrenament și chiar un concurs (miercuri și joi), de data aceasta dotat cu „Cupa Prahova" (învingător echipajul N. Stavarache + I. Popa — I.E.F.S. București).

De astăzi, la Sinaia reîncep coborîrile pe pîrtie în cadrul concursului dotat cu „Cupa F.R.S.B.". Întrecerile vor avea loc, așa cum se obișnuiește, pe parcursul a patru manșe dar, de data aceasta, în condiții cu totul deosebite. Pentru ca pîrtia să nu aibă de suferit, coborîrile au fost programate doar cîte o serie (manșă) zilnic, astfel că disputele ce încep azi vor lua sfîrșit abia marți. Măsura o considerăm bine venită. Pîrtia o dată deteriorată este foarte dificil să fie refăcută în actualele condiții atmosferice.

SPORTUL ÎN ÎNTREPRINDERI ȘI INSTITUȚII

Și asociațiile sportive din întreprinderile și unitățile de căi ferate își fac simțită prezența în activitatea de masă recomandată ca mijloc de recreare și agrement, de fortificare a sănătății. Au loc întreceri între secții și ateliere, la care iau parte tineri și vîrstnici, multe dintre competiții desfășurîndu-se în aer liber.

Pentru cinstirea aniversării luptelor din februarie 1933 ale ceferiștilor și petroliștilor au fost organizate întreceri dotate cu „Cupa 16 Februarie", precum și alte competiții. De asemenea, tinerii din unitățile de căi ferate iau parte la competiția de masă „Cupa tineretului". Toate acestea ne-au îndemnat că dedicăm rubrica de astăzi a „Sportului în întreprinderi și instituții" activității desfășurate în asociațiile sportive ale căilor ferate.

* * *

MÎNDRIA DE A FI „OAMENI AI GRIVIȚEI ROȘII"...

De cum am intrat pe poarta „Griviței Roșii", am și început să simțim, parcă, acea atmosferă pe care nicăieri în altă parte nu o simți. Poate influențați de faptul că ne aflam aici cu numai două zile înaintea aniversării eroicelor lupte muncitorești din februarie 1933, poate pentru că unul dintre participanții la acele evenimente — pensionarul **Vasile Constantinescu**, azi în vîrstă de 71 de ani — se afla lîngă noi, cert este că atmosfera de care vorbeam o degaja dorința fiecărui ucenic și a fiecărui muncitor — cu care am stat de vorbă — de a fi demni de renumele de „oameni ai Griviței Roșii".

Aceeași dorință fierbinte o întîlnești și la activiștii asociației sportive, poate, repetăm, și datorită faptului că mulți dintre „veteranii Griviței" sînt astăzi instructori pentru diferite discipline. Cînd am intrat la comitetul sindicatului, președintele **Nicolae Domnișan** l-a întîmpinat astfel pe Vasile Constantinescu: **„Să trăiești, nea Vasile! Să faci 90 de ani"!**

— Probabil că semnează și condica de prezență, ne-am adresat lui **Ion Gheorghe**, secretarul asociației sportive „Grivița Roșie", arătînd cu privirea spre Vasile Constantinescu.

— Condica nu o semnează, dar în fiecare dimineață, exact la ora 7, se află la... post.

La ce post? La acela, destul de pretențios, de răspundere, de îndrumător al activității sportive de masă. Am discutat mai multe ore cu mereu tînărul... pensionar, cu secretarul asociației, cu alți activiști obștești: tapițerul **Gh. Matei**, strungarul **Vasile Borș**, turnătorul oțelar **Vasile Stancu** și toți aceștia ne-au vorbit despre preocuparea lor de a face ca fiecare muncitor să devină un iubitor și un practician al sportului în scop de agrement și recreare. Am putea da multe, foarte multe date. Iată una dintre ele: 128. Ea reprezintă numărul echipelor reprezentative de secții angajate în campionatul asociației la volei, fotbal, handbal, șah și tenis de masă. Și iată alta: 600. Acesta este numărul grivițenilor angrenați, numai în acest an, în practicarea gimnasticii la locul de muncă. În secțiile montaj, sculărie, precum și la mecanică-utilaj chimic tinerii și mai vîrstnicii s-au obișnuit într-atîta cu cele 5 minute de gimnastică zilnică, încît, cum ne spunea unul dintre ei, dacă li s-ar cere să renunțe, nici un muncitor nu ar accepta. Și pentru că a venit vorba de cei mai puțin tineri, pe terenurile din „Parcul copilului" — sediul aproape permanent al activităților în aer liber ale asociației — pot fi întîlnite, chiar și în aceste zile de iarnă, echipe de volei și fotbal — peste 40 — reprezentîndu-i pe „bătrînii", incluși în categoria de vîrstă „peste 35 de ani".

În preajma uzinei își au sediile școlile generale nr. 175 și 173. Elevii acestor unități — împreună cu cei ai Grupului școlar profesional al uzinei și cu cei de la Liceul industrial de transporturi, împreună cu cei de la Liceul „Aurel Vlaicu" — își fac o bună parte a orelor de educație fizică pe terenurile sau în sălile de la „Grivița Roșie". Una dintre clasele de la Liceul industrial de transporturi, aceea a profesorului **Sergiu Weisselberg**, este profilată pe rugby și mulți dintre copiii formează pepiniera echipei Grivița.

Cînd vor apărea aceste rînduri, cîteva sute de muncitori de la „Grivița Roșie" se vor întrece în etapele finale ale „Cupei C.F.R.-istului". Este o întrecere tradițională, un eveniment menit să marcheze — și pe planul sportului — sărbătorirea glorioaselor lupte muncitorești din februarie 1933.

PASIUNE...

Pentru elevii Grupului școlar C.F.R. Brașov, sportul nu constituie numai un divertisment, el fiind integrat în fructuoasa activitate care se depune în această unitate de învățămînt profesional. Aici muncesc și învață (spunem că muncesc întrucît peste 400 de copii își fac ucenicia la locul de muncă) elevii liceului de specialitate care, la cea mai mare competiție republicană de masă, „Cupa tineretului", și-au făcut simțită din plin prezența.

Cu cîteva zile în urmă a avut loc finala pe școală la tenis de masă, la startul căreia s-au prezentat peste 300 de elevi. Întrucît baza materială, cît și timpul, permit, în cadrul „Cupei tineretului" au fost angrenate 27 de echipe într-o reușită competiție de handbal, a cărei finală este foarte aproape. La întrecerile de schi și sanie au fost înregistrați 150 de concurenți, în timp ce la jocurile de baschet și volei, care sînt abia la primele etape, iau parte tot atîtea echipe reprezentative de clasă ca și la handbal.

Activitatea sportivă din această unitate școlară nu trebuie să surprindă. Aici există o tradiție pe care nici actualii cursanți nu vor s-o dezmintă. În plus, ei au condiții materiale bune, patru profesori cu înaltă calificare (T. Haberman, O. Taropa, S. Palici și N. Mardan), precum și un mare sprijin din partea conducerii școlii. Atît directorul, I. Kapacs, cît și adjunctul său, Traian Moarcăș — cunoscutul arbitru divizionar de fotbal — acordă o mare atenție sportului. „Muncind într-un climat foarte bun — ne spunea profesorul Stelian Palici — și avînd drept prețioși colaboratori pe cei doi directori ai școlii, ni s-au creat toate condițiile ca elevii noștri să îmbine fericit activitatea de învățămînt cu cea sportivă".

Unii elevi ai școlii au urcat și spre performanță. În reprezentativele de box, lupte, baschet și handbal ale celor două școli sportive din Brașov sînt incluși și elevi ai Grupului școlar C.F.R.

Carol GRUIA

TREI CUPE ȘI UN STADION DE... 200 000 DE ORE

Titlul ar vrea să spună că dintre toate acțiunile sportive de masă inițiate de asociația sportivă C.F.R. Cluj, de cea mai largă participare se bucură trei dintre ele: **„Cupa Eliberării", „Cupa 30 Decembrie" și „Cupa 16 Februarie".**

Activitatea la această asociație este cu mult mai bogată, dar în scurtele noastre însemnări ne vom referi doar la competițiile amintite. Peste 700 de salariați ai unităților clujene au luat startul în întrecerile pe secții și ateliere la șah, popice și tenis de masă, în cadrul „Cupei 16 Februarie".

Și acum, despre a doua parte a titlului. Față de numărul mare al salariaților cuprinși în regionala C.F.R. Cluj — foarte mulți dintre ei membri ai asociației — majoritatea dornici să practice una sau alta, ori cîteva discipline, se simțea nevoia unei baze sportive. Cu sprijinul Consiliului Central al U.G.S.R., al Consiliului sindical județean, precum și cu ajutorul direct al comitetului de partid și al comitetului sindicatului, anul trecut a fost inaugurat un stadion, de fapt o adevărată bază sportivă complexă. Muncitorii, tehnicienii, inginerii și funcționarii au prestat peste 200 000 de ore de muncă patriotică, ceea ce a diminuat cu cîteva sute de mii de lei costul acestei construcții.

Întreceri de șah la „Grivița Roșie", în cadrul „Cupei C.F.R.-istului"

Rubrică redactată de Ion GAVRILESCU

În campionatele de baschet,

DIN NOU MECIURI ECHILIBRATE

● După restanța Politehnica — Rapid (74—63 pentru studente), în fruntea clasamentului campionatului republican feminin a trecut echipa Politehnica, care a acumulat 31 de puncte (15 victorii și o singură înfrîngere).

● În etapa a 17-a a întrecerilor divizionare sînt programate (așa cum ne-a obișnuit formula grupelor 1—6 și 7—12) meciuri echilibrate, ale căror rezultate vor avea mare însemnătate asupra configurației finale a clasamentelor. Iată programul etapei (între paranteze, rezultatele din tururile precedente): MASCULIN, GRUPA 1—6: I.E.F.S. — Universitatea Timișoara (72—83, 64—75), Farul Constanța — Dinamo (51—88, 77—108); GRUPA 7—12: Politehnica Cluj — Rapid (57—65, 71—81), C.S.U. Galați — Politehnica București (71—72, 95—97), Voința Timișoara—I.C.H.F. (56—78, 66—61); FEMININ, GRUPA 1—6: Universitatea Cluj — Voința București (51—94, 40—72); GRUPA 7—12: Sănătatea Satu Mare — Constructorul București (34—48, 49—59), Olimpia București — Universitatea Iași (34—47, 45—59), Voința Tg. Mureș — Crișul Oradea (46—67, 52—102).

● Pentru a se permite participanților la cupele europene o mai bună pregătire în vederea meciurilor ce le vor susține săptămîna viitoare (la fete, Politehnica cu Standa Milano și I.E.F.S. cu GEAS Sesto San Giovani, în deplasare; la băieți, Steaua cu Estudiantes Madrid, miercuri, la ora 19, în sala Floreasca), federația a aprobat (cu acordul ambelor echipe) următoarele amînări de jocuri: Universitatea Cluj — Steaua (pentru 7 martie), Universitatea Timișoara — Politehnica și Rapid — I.E.F.S. (ambele pentru 17 martie).

● Al treilea și ultimul tur al campionatelor republicane se va disputa — sub forme de turnee — astfel: MASCULIN, GRUPA 1—6: 22—24 martie la București, 3—5 mai la Cluj, 16—19 mai la Constanța (în ziua de 21 martie vor avea loc normele de control obligatorii, conform instrucțiunilor trimise de F.R.B.; jucătorii care nu au trecut baremurile, le vor repeta în ziua de 3 mai la Cluj; echipele și jucătorii care nu vor îndeplini baremurile nu vor lua parte la campionat); GRUPA 7—12: 29—31 martie la București, 3—5 mai la Cluj, 16—19 mai la Galați (trecerea baremurilor în zilele de 28 martie și 3 mai); FEMININ, GRUPA 1—6: 24—26 martie la București, 5—7 aprilie la Timișoara, 18—21 aprilie la Cluj (trecerea baremurilor, la 23 martie și 5 aprilie); GRUPA 7—12: 22—24 martie la Tg. Mureș, 5—7 aprilie la Satu Mare, 18—21 aprilie la Oradea (trecerea baremurilor, la 21 martie și la 5 aprilie).

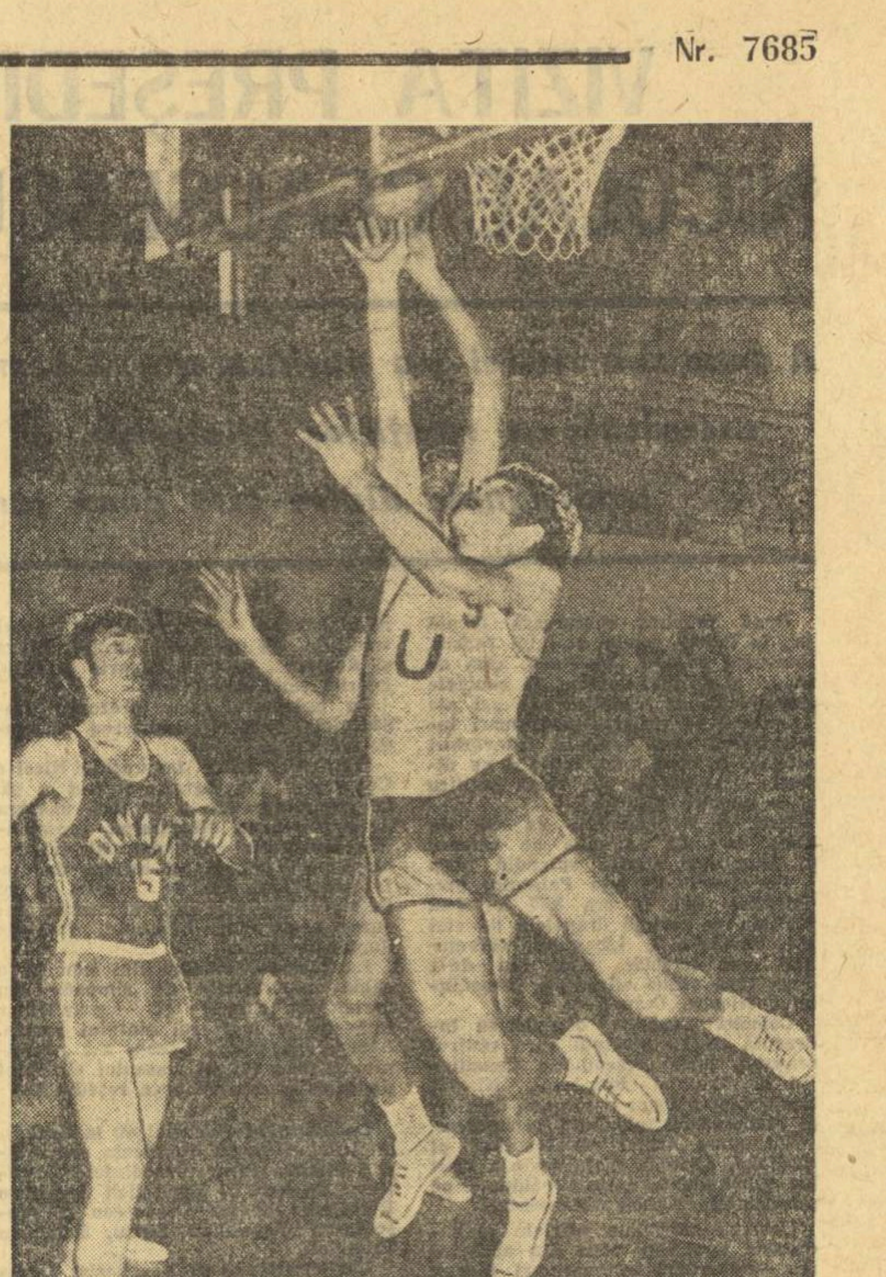

În acțiune Mănăilă *(„U"), unul dintre jucătorii care pot hotărî soarta meciului IEFS — Universitatea Timișoara*

SPECIALIȘTII au cuvîntul

Și la acest sfîrșit de săptămînă, înaintea unor competiții importante, am cerut opiniile cîtorva specialiști, care au făcut anticipații asupra evenimentelor sportive programate azi și în zilele următoare.

VOLEI — DAVILA PLOCON (antrenor, Rapid):

„DORIM CA ÎN PARTIDA RETUR DIN C.C.E. CU N.I.M. BUDAPESTA SĂ AVEM O COMPORTARE BUNĂ"

„Susținem azi, în Cupa campionilor europeni, o întîlnire foarte dificilă, avînd ca parteneră de întrecere echipa N.I.M. Budapesta, deținătoarea trofeului. În meciul-tur, desfășurat acum o săptămînă la Budapesta, voleibalistele maghiare au dovedit că alcătuiesc o garnitură foarte puternică (majoritatea jucătoarelor sînt componente ale reprezentativei naționale), care practică un volei de calitate. Avînd în vedere că primul meci l-am pierdut — și încă la un scor sever — sîntem hotărîți să ne apărăm șansele cu multă dîrzenie în partida de azi. Pentru aceasta ne-am pregătit cu atenție în ultimele zile, căutînd să punem accentul pe acele elemente care s-au dovedit deficitare în disputa anterioară. Sperăm să avem o evoluție bună și să încercăm, în măsura posibilităților, să recuperăm handicapul. Repet, însă, este o misiune deosebit de dificilă".

BASCHET — SIGISMUND FERENCZ (antrenorul lotului feminin):

„UN TEST SEVER PENTRU SELECȚIONABILE"

Desfășurarea echilibrată, disputată și plină de neprevăzut, a campionatelor republicane de baschet, organizate în formula grupelor valorice 1—6 și 7—12, a sugerat antrenorului lotului republican feminin, SIGISMUND FERENCZ, următoarea opinie:

„Este evident că, în actualul sistem, divizia A este mult mai atractivă și supune pe jucătoare la un efort susținut, atît în perioada pregătirii, cît și în timpul meciurilor propriu-zise. Evoluînd săptămînă de săptămînă în compania unor adversare redutabile, participantele la campionatele republicane nu își pot permite scăderi de formă sportivă și sînt obligate să pregătească cu toată atenția fiecare întîlnire. Drept urmare și noi, antrenorii loturilor, avem posibilitatea să vedem elementele selecționate în condiții de concurs dificil, avem deci, prilejul de a testa săptămînă de săptămînă sportivele care vor reprezenta România în competițiile internaționale din acest an. Procentajele aruncărilor la coș, capacitatea de recuperare sub panouri, numărul mingilor cîștigate și al celor irosite sînt parametrii pe care îi vom urmări în mod deosebit, pentru a constata — în mod obiectiv — cine este în măsură să suporte rigorile antrenamentului modern și are perspective de a face parte din echipele de bază ale țării noastre".

TENIS DE MASĂ — EMIL PROCOPEȚ (antrenor, Voința Arad):

„CHIAR DE LA ÎNCEPUTUL CAMPIONATULUI — LUPTĂ DÎRZĂ PENTRU PUNCTE..."

Cea de a doua etapă a campionatului divizionar masculin de tenis de masă programează o rundă completă de cinci meciuri, în timp ce în competiția feminină se vor juca doar două partide. Iată părerea unui ... neutru, antrenorul arădean **Emil Procopeț**.

„Dintre cele două meciuri feminine, **Progresul București** — campioana țării, va cîștiga, cred, fără dificultate în fața unei echipe, **Școala sportivă Buzău**, cu jucătoare talentate, dar lipsite încă de experiență. De asemenea, am impresia că, jucînd acasă, **Rovine Craiova** are prima șansă împotriva bucureștencelor de la **Spartac**, în cazul în care ele nu vor beneficia de aportul Lidiei Ilie. Altfel...

În cadrul întrecerilor masculine apreciez că **Voința București, C.S.M. Cluj** și **Progresul București** pornesc ca mari favorite în confruntările lor cu **Comerțul Tg. Mureș, C.S.M. Iași** și, respectiv, **Gloria Buzău**. În schimb, întrecerile **Universitatea Craiova—Locomotiva București** și **Constructorul Hunedoara—Politehnica București** se anunță echilibrate deschise oricărui rezultat. Cu toate că ne aflăm abia la începutul campionatelor, sînt convins că echipele se vor strădui chiar din această fază să se comporte cît mai bine, să-și asigure din vreme o zestre de puncte cît mai mare, necesară atît în lupta pentru titlu, cît și pentru evitarea retrogradării".

JUDO — MIHAI BOTEZ (antrenor, Unirea Arad):

„DISPUTA VA FI PASIONANTĂ LA FINALELE JUNIORILOR"

„Am fost prezent la toate edițiile de pînă acum ale finalelor republicane de juniori. De fiecare dată mi s-a părut că întrecerile erau grele. Și așa au și fost. Cea de a VI-a ediție, le va întrece cu siguranță pe toate. Băieții vor fi nevoiți să lupte cu strășnicie în fiecare partidă. Dar ei știu cum să se comporte chiar și în fața unor adversari experimentați. Nu mai departe decît în toamna trecută, la „Turneul Prietenia" sau la începutul acestei luni, la campionatele internaționale de tineret ale României, juniorii noștri ne-au arătat că au făcut progrese însemnate. După părerea mea, cele mai multe șanse de a cuceri titurile — mă refer la juniorii mari — le au **Viorel Răuț** (Șc. sp. Energia București), **Szakacs Iosif** (Șc. sp. Miercurea Ciuc), **Marcel Nuțu** (Trotușul, municipiul Gh. Gheorghiu-Dej), **Dan Deliu** (Universitatea Craiova) — la categoria ușoară: **Loghin Lazăr** (Unirea Arad), **Nițu Gelu** (Universitatea Craiova) și **Toma Mihalache** (Șc. sp. Unirea Iași) — la semimijlocie: **Ferentz Laszlo** (Șc. sp. Miercurea Ciuc) și **Ion Moraru** (Șc. sp. Unirea Iași) — la mijlocie; **Szanto Istvan** (Șc. sp. Miercurea Ciuc), **Răzvan Orheiu** (Universitatea Craiova) și **Dorel Rădescu** (Șc. sp. Unirea Iași) — la semigrea; **Constantin Georgescu** (I.E.F.S.), **Nicolae Gneju** (Gloria Arad), **Adrian Paica** (Olimpia București) și **Udvari Dezö** (Șc. sp. Miercurea Ciuc) — la grea".

Înaintea turneelor Diviziei A de volei

RETROSPECTIVĂ STATISTICĂ

Peste puține zile încep turneele Diviziei A de volei, prin care se deschide, de altfel, sezonul competițiilor interne pe 1974. Ni se pare interesant, înaintea debutului, să prezentăm iubitorilor acestui sport o succintă statistică privind turul și returul campionatelor, care relevă o serie de aspecte ce pot reține atenția în legătură cu evoluția echipelor în această parte a întrecerii divizionarelor, masculine și feminine, din primul eșalon.

MASCULIN

● În cele 60 de partide s-a înregistrat de 25 de ori scorul de 3—0 (18 în favoarea echipelor gazdă și 7 în favoarea echipelor aflate în deplasare), de 19 ori 3—1 (12—7), de 16 ori 3—2 (6—10).

● S-au disputat 231 de seturi (115 în tur și 116 în retur), însumînd 5 686 de puncte.

● Din cele 231 seturi, 26 s-au terminat la scorul de 15—10, 23 la 15—13, 21 la 16—14, 20 la 15—11 și 15—12, 19 la 15—7 și 15—9, 2 la 15—1 și cîte 1 la 18—16, 20—18 și 21—19.

● Media generală a scorurilor înregistrate într-un set este de 15—10.

● Cele 5 686 de puncte au fost realizate în 5 762 de minute.

● Cele mai scurte întîlniri au fost: C.S.U. Galați—Tractorul Brașov (47 min.), C.S.U. Galați—Viitorul Bacău (52 min.), Dinamo—Universitatea Cluj (55 min.), toate cîștigate cu 3—0 de primele echipe.

● Cele mai puține puncte au fost înregistrate în meciurile: C.S.U. Galați—Tractorul Brașov: 60 (3—0 la 5, 5, 5), Steaua—Viitorul Bacău: 61 (3—0 la 7, 6, 3), C.S.U. Galați—Viitorul, Dinamo—Progresul: 62, (3—0 la 13, 3, 1 și, respectiv, 3, 6, 8).

● Cele mai multe victorii le-au înregistrat Dinamo și Steaua, care nu au pierdut nici un meci în cele 10 partide susținute.

FEMININ

● În cele 60 de partide s-a înregistrat de 29 ori scorul de 3—0 (20 în favoarea echipelor gazdă și 9 în favoarea echipelor aflate în deplasare), de 19 ori 3—1 (11—8), de 12 ori 3—2 (4—8).

● S-au disputat 223 de seturi (108 în tur și 115 în retur) însumînd 5 316 puncte.

● Din cele 223 de seturi, 26 s-au terminat la scorul de 15—9, 22 la 15—6, 21 la 15—10, 20 la 15—11 și 15—12, 17 la 15—7 și 15—13, 16 la 15—4, 14 la 15—8, 12 la 16—14, 11 la 15—5, 8 la 15—3, 6 la 15—1, 5 la 15—2, 4 la 17—15, 2 la 18—16 și cîte 1 la 20—18 și 19—17.

● Media generală a scorurilor pe set: 15—9.

● Cele 5 316 puncte au fost realizate în 5 243 de minute.

● Cele mai scurte întîlniri au fost: Constructorul — I.T.B. (43 min.) și Medicina—I.T.B. (47 min.), ambele încheiate cu 3—0 în favoarea primelor echipe.

● Cele mai puține puncte au fost înregistrate în meciurile: Penicilina Iași—„U" Cluj: 56 (3—0, la 4, 1, 6), Farul Constanța—Constructorul și Medicina—I.T.B.: 57 (3—0 la 1, 1, 10 și, respectiv, 1, 6, 5).

● Cele mai multe victorii le-a înregistrat Dinamo, care nu a pierdut nici un meci, în timp ce I.T.B. nu a cîștigat nici unul.

● Partidele diviziei A, programate în 1973 au fost conduse de 76 de arbitri, care s-au bucurat în general de aprecieri bune.

Iulian COSTINIU

JUDOKA JUNIORI IȘI VOR DESEMNA CAMPIONII

● **Azi și mîine, la Pitești, aproape 200 de concurenți luptă pentru 10 titluri**

În Sala sporturilor din Pitești vor avea loc, astăzi și mîine, **finalele** campionatelor republicane individuale de judo rezervate juniorilor mari (18—20 de ani) și mici (16—17 ani). Pentru cele 10 titluri de campioni ai țării își vor încerca șansele la aceste confruntări decisive aproape 200 de juniori. La fiecare categorie de greutate sînt calificați numeroși sportivi. Cei mai mulți sînt la categoriile ușoară (22) și semimijlocie (21) ale juniorilor mari. Chiar și la grea (+93 kg) se vor confrunta nu mai puțin de 18 participanți! Desigur, prezența atîtor grei — căutați cu insistență de antrenori — oferă un plus de interes acestor finale, aflate la cea de a 6-a ediție. Și la confruntările **juniorilor mici** lupta pentru primele locuri se anunță, de astă dată, foarte dificilă. Bunăoară, la primele trei categorii sînt înscriși cîte 13 judoka. Dar numărul mare al competitorilor nu constituie — după opinia noastră — singurul punct de atracție al acestei ediții. Nivelul competiției va fi ridicat de participarea a 7 din cei 10 campioni de anul trecut: **Viorel Răuț** (Șc. sp. Energia București), **Gelu Nițu** (Universitatea Craiova), **Ciprian Marinescu** (Șc. sp. 1 București), **Ferentz Laszlo** (Șc. sp. Miercurea Ciuc) și **Constantin Georgescu** (I.E.F.S.) deveniți juniori mari, **Loghin Lazăr** (Unirea Arad) și **Ion Moraru** (Șc. sp. Unirea Iași) rămași să-și apere titlurile la semimijlocie și, respectiv, mijlocie. De asemenea, trebuie subliniat că la toate categoriile — atît ale juniorilor mici cît, mai ales, ale celor mari — sînt mulți finaliști care au obținut victorii în partide internaționale sau au dat replici valoroase seniorilor la campionatele acestora și în Divizia A.

În încheierea avancronicii noastre notăm că meciurile vor fi conduse de unii dintre cei mai buni arbitri, printre care Florentin Dondiu, Laurențiu Vasilescu și Mihai Platon.

PROGRAMUL ÎNTRECERILOR: azi: orele 9—13,30: partidele tururilor I-III; orele 16—20,30: meciurile turului IV, recalificările și sferturile de finale; **mîine:** de la ora 9, semifinalele și finalele.

CAMPIONATELE DE SALĂ ALE ATLEȚILOR JUNIORI DE CATEGORIA A II-a

Seria campionatelor republicane atletice pe teren acoperit din actualul sezon va fi deschisă de juniorii de categoria a II-a. Azi și mîine, la Botoșani, — consecventă în intenția sa de a înmulți centrele atletice de pe harta țării, federația acordă pentru a treia oară consecutiv orașului moldovean onoarea de a organiza întrecerile juniorilor II —, generațiile anilor 1957—1958 (băieți) și 1958—59 (fete)

Ca orice competiție adresată unor sportivi atît de tineri, concursul de la Botoșani se anunță interesant în primul rînd în ceea ce privește perspectiva, permițînd o prospectare a masei de tineri atleți. Unii dintre cei care vor lua startul acum sînt cunoscuți în atletismul nostru pentru juniori, fiind remarcați în întrecerile sezonului trecut. Astfel, alergătoarea de viteză din Caransebeș, Maria Musteață, a fost marea revelație a verii trecute, cînd, aflată în primul an de juniorat II, a cîștigat titlurile naționale la 100 și 200 m la campionatele junioarelor mari. Sau, de pildă, ieșeanca Cleopatra Farcaș, la fel de bună la cele două sărituri, în lungime și în înălțime, în care mulți văd — în perspectivă — pe prima noastră pentatlonistă autentică. Numele celor care au trecut un prim prag al performanței este, desigur, mai mare. În aceste condiții, campionatele de la Botoșani capătă o notă de interes și în planul performanțelor. Cifrele recordurilor naționale ale juniorilor II, pe care le publicăm mai jos, vă vor convinge că și la această vîrstă se pot obține rezultate valoroase.

BĂIEȚI: 50 m: 5,5 Viorel Dumitrescu (1973), Alexandru Fülöpp (1973), **50 mg: 7,0** Al. Szentpéteri (1971), Ionel Predescu (1972), Adrian Calimente (1973), Ion Ganea (1973), **înălțime: 2,07 m** Doru Oprea (1973) **lungime: 7,33 m** Tudorel Vasile (1973), **prăjină: 4,42 m** Marian Voicu (1971), **triplusalt: 14,62 m** Bedros Bedrosian (1972), **greutate (6 kg): 15,31 m** Victor Grigore (1973)

FETE: 50 m: 6,3 Eleonora Monoranu (1971); **50 mg: 7,5** Mihaela Stoica (1974), **înălțime: 1,63 m** Mihaela Șerban (1974), **lungime: 5,97 m** Doina Spînu (1973), **greutate: 13,40 m** Sofia Mitrică (1973).

VI. M.

„MAI AVEM MULT DE MUNCIT PENTRU A DEVENI O ECHIPĂ CU ADEVĂRAT VALOROASĂ"

— declară A. Grințescu, unul din antrenorii lotului de polo —

În programul de pregătire a lotului național de polo care vizează participarea la J.O. de la Montreal a fost prevăzută pentru perioada actuală și cîteva antrenamente și jocuri la Sofia, în compania naționalei bulgare. La reîntoarcerea poloiștilor noștri am cerut părerea lui **A. Grințescu**, unul din antrenorii lotului, asupra utilității acestei scurte pregătiri în compania sportivilor din țara vecină și prietenă.

„Am lucrat în condiții excelente, — ne-a declarat antrenorul A. Grințescu. Am avut astfel posibilitatea să verificăm stadiul pregătirii fizice și capacitatea fiecărui jucător de a se adapta concepției tactice pe care o preconizăm și pentru atingerea scopului propus. Formația bulgară (care se pregătește pentru calificarea la C. E.) s-a dovedit o parteneră ideală.

— Întrucît deplasarea în Bulgaria încheie o primă perioadă de pregătire, ne interesează concluziile dv.

— După cum se știe, după C.M. de la Belgrad am trecut la o nouă reîmprospătare a lotului, căruia i-am adăugat pe cei mai talentați reprezentanți ai „noului val" (Spinu, Mirea, Teodorescu, Răducanu) și, în mod firesc, există diferențe sesizabile între componenții lotului. Am constatat îmbunătățiri în ceea ce privește capacitatea fizică a sportivilor, faptul că ei pot juca și 8 reprize într-un ritm susținut, folosind adesea contraatacul. Totuși, mai avem de lucrat în această direcție. Deficiențele sînt mai sesizabile în pregătirea tehnică și tactică și tocmai în această direcție va trebui să ne concentrăm eforturile în perioadele următoare. Sînt jucători tineri care nu cunosc suficient elemente de tehnică principale, nu stăpînesc la perfecție execuții (șutul la poartă, pasul în faza finală a atacului) din „abecedarul" acestui joc. În altă ordine de idei, mă neliniștește puțin lipsa de personalitate în joc a celor mai mulți dintre componenții lotului; sînt prea puțini jucătorii care, în momentele hotărîtoare, vădesc curajul de a-și asuma riscul unui șut de la distanță sau al unei pătrunderi directe în dispozitivul defensiv advers.

— Dispuneți de un lot mai numeros decît anul trecut. Ați început să întrezăriți nucleul de jucători pe care vă veți baza în actualul sezon?

— Fără îndoială. Am remarcat un crescendo în capacitățile de a deveni jucători-coordonatori la Zamfirescu și C. Rusu. Util pentru apărare mi se pare Nastasiu, iar dintre atacanți cei mai incisivi se dovedesc D. Popescu și Cl. Rusu. I. Slăvei și Frîncu pot alcătui un cuplu ofensiv redutabil dar amîndoi păcătuiesc prin inconstanță, uneori chiar pe parcursul aceluiași meci. Mai slabă decît mă așteptam — evoluția portarilor, dintre care doar Huber se mai ridică la un nivel mulțumitor, încă insuficient pentru responsabilitatea postului său. Îmi pare rău că de la această pregătire au lipsit doi jucători talentați, Schervan și Olac; lor le va fi acum foarte greu să recupereze orele pierdute și de a conta efectiv printre cei susceptibili de selecționare.

— Pe cînd prima verificare oficială?

— În luna mai, la Atena, unde printre alte echipe vom înfrunta și pe actuala campioană a lumii, formația Ungariei.

a. v.

ARBITRUL CORNEL MĂRCULESCU INVITAT LA JOCURILE AMERICII CENTRALE ȘI CARAIBILOR

Arbitrul internațional Cornel Mărculescu a fost invitat să conducă partidele de polo ale turneului din cadrul Jocurilor Americii Centrale și Caraibilor. Întrecerile vor avea loc la Santo Domingo, în Republica Dominicană, între 27 februarie și 10 martie.

CAMPIONATUL MUNICIPAL DE POLO

Au continuat întrecerile campionatului municipal de polo. Rezultate tehnice — **SENIORI:** Dinamo — I.E.F.S. 5—3 (2—0, 1—0, 1—1, 1—2); Școlarul — Petrolul 5—3 (2—0, 1—0, 1—1, 1—2); Rapid — Progresul 8—4 (2—0, 2—1, 2—2, 2—1); **JUNIORI MICI:** Șc. sp. 1 — Rapid 7—2 (2—1, 1—0, 3—1, 1—1); Dinamo — Școlarul 8—2 (2—0, 2—1, 3—1, 1—0); Progresul — Șc. sp. 2 8—4 (3—1, 2—0, 1—2, 2—1).

REZULTATE DIN DIVIZIA B

Duminică s-a disputat etapa a III-a din cadrul turului trei al campionatelor Diviziei B de volei.

FEMININ: UNIVERSITATEA BUCUREȘTI — PROGRESUL 3—2 (11, —13, —13, 5, 9). Partidă viu disputată, în care jucătoarele de la Progresul au făcut totul pentru victorie, prin care și-ar fi sporit șansele la ocuparea locului secund în serie. Primul set s-a menținut echilibrat pînă la scorul de 8—8, după care studentele s-au detașat prin cîteva atacuri concretizate cu promtitudine de Constanța Ostache (cea mai bună de pe teren), cîștigînd la 11. În următoarele două seturi, după ce au condus cu 6—0, studentele au greșit inexplicabil o serie de pase și preluări, permițînd voleibalistelor de la Progresul să ia conducerea: 2—1. Studentele și-au revenit, au profitat de căderea fizică a adversarelor, adjudecîndu-și cu ușurință cele două seturi necesare victoriei. Au arbitrat Cl. Nistor și Al. Dinu, ambii din București **(P. PEANĂ).**

Alte rezultate: Corvinul Deva — C.S. Zalău 3—0, C.P. București — Viitorul 3—1, Confecția — Ceahlăul P. Neamț 1—3, Știința Bacău — Universitatea Iași 0—3, C.S.U. Galați — Tomistex Constanța 3—1, Medicina Tg. Mureș — Constructorul Arad 3—0, Voința Brașov — Voința Craiova 3—0, I.G.C.M. Brașov — Drapelul roșu Sibiu 0—3, Dacia Pitești — Voința M. Ciuc 3—2.

MASCULIN: În această etapă s-au înregistrat și cîteva surprize (Electra — Medicina 2—3 și Farul Constanța — Locomotiva București 2—3) care, totuși, nu au modificat pozițiile în clasament ale formațiilor. În rest, victorii normale: C.S.M. Delta Tulcea a învins Confecția cu 3—0 la București, iar Alumina Oradea a cîștigat cu 3—1 partida disputată la Cluj, cu C.F.R.

Alte rezultate: Corvinul Hunedoara — Petrolul Ploiești 3—2, Electroputere Craiova — C.S.U. Brașov 3—0, C.S.M. Suceava — Relonul Săvinești 3—1, Politehnica Iași — Aurora Bacău 3—0, Exploratorul Caransebeș — Voința Alba Iulia 3—1, Industria sîrmei C. Turzii — Foresta Arad 3—2, C.S.U. Pitești — Unirea Tricolor Brăila 1—3.

(Rezultatele au fost comunicate de corespondenții: I. Jura, I. Costiniu, I. Ianciu, Gh. Arsenie, A. Szabo, C. Gruia, P. Tonea, L. Nicolae, D. Onciul, C. Alexa, G. Tamaș, Șt. Gurgui, I. Vlad, S. Ionescu).

La Miercurea Ciuc

S-AU STABILIT MINI-CAMPIONII PATINAJULUI ARTISTIC

În faza finală a campionatelor naționale de copii, eveniment cu adevărat sărbătoresc în lumea celor mai mici patinatori, timp de trei zile zeci de vedete... în miniatură au încîntat publicul din Miercurea Ciuc. Și chiar dacă pentru ei cifrele ciudate, negre și roșii, care-și făceau apariția la fluier din cele cinci „cutii-minune" ale arbitrilor nu au avut o semnificație tocmai clară, ele constituie pentru specialiști primul calificativ care se poate atribui nivelului patinajului prezentat de ei.

Cîștigătorii *obligatoriilor* au dovedit o însușire corectă a „opturilor" și „serpentinelor" elementare. Dana Nigrim (Dinamo Brașov), Mihaela Radu (Șc. sp. 2 Buc.), Mariana Chițu (Dinamo Brașov) și Dan Tăutu (Dinamo București) au primit adesea nota 3 pentru acuratețea întoarcerilor și simetria timpurilor. ABC-ul patinajului artistic, alunecarea armonioasă și o bună coordonare se pregătesc printr-o veritabilă „toceală" a figurilor impuse.

Îngrijorător este însă faptul că reprezentanții noilor centre din Miercurea Ciuc și Galați „moștenesc" o grea povară: executarea deficitară a *obligatoriilor*. Nu trebuie să uităm că dintre patinatorii prezenți la această ediție se vor selecționa participanții la tradiționalul concurs internațional de copii pe care țara noastră îl găzduiește în fiecare an. Or, dacă ne gîndim că la edițiile anterioare ale acestor „mini-europene" au participat actualele vedete de primă mînă ale patinajului de pe continent, pe atunci la o valoare destul de apropiată de a concurenților noștri, înțelegem că această vîrstă constituie „punctul nevralgic", ca adevărata performanță internațională trebuie pregătită cu migală, în mod continuu și judicios, începînd de la fermecătoarea vîrstă a „păpușilor pe patine".

Și acum iată-i pe primii clasați: *COPII III, fete* — 1. Gabriela Eleterescu (Constructorul București) 83,60 p, 2. Viorica Nicu (Dinamo Buc.) 83,40 p, 3. Coralia Popescu (Șc. sp. 2 Buc.) 79,70 p; *băieți* — 1. Dan Tăutu (Dinamo Buc.) 84,03 p, 2. Gabriel Popa (Constr. Buc.) 77,64 p, 3. Marius Negrea (Dinamo Brașov) 74,17 p; *COPII II, băieți* — 1. Alexandru Anghel (Șc. sp. 2 Buc.) 86,26 p, 2. Florin Gafencu (I.E.F.S. Buc.) 75,30 p, 3. Franz Zölde (Dinamo Brașov) 74,30 p; *fete* — 1. Dana Nigrim 92,24 p, 2. Elena Ghiban (ambele Dinamo Brașov) 84,37 p, 3. Mihaela Radu (Șc. sp. 2 Buc.) 83,36 p; *COPII I, băieți* — 1. Tiberiu Suciu (Constr. Buc) 86,51 p, 2. Liviu Ghica (Șc. sp. 2 Buc.) 85,26 p; *fete* — 1. Mariana Chițu (Dinamo Brașov) 97,48 p, 2. Carmen Gancev (Constr. Buc.) 90,60 p, 3. Crăiță Burcea (Șc. sp. 2 Buc.) 87,44 p.

Liliana GEORGESCU

„CUPA TINERETULUI":

(Urmare din pag. 1)

contribuit la reușita acestei întreceri. Au fost prezenți concurenți din 40 de localități. Întrecerea s-a disputat în două manșe, pe o pîrtie în lungime de 1 500 de metri.

Iată primii clasați: 1. Georgeta Dumitrașcu; 2. Simoneta Fleșeriu (amîndouă de la Liceul din Sinaia); 3. Maria Șoldan (Șc. gen. comuna Meliceștii); 4. Carmen Bontea (Șc. gen. Izvor Sinaia); 5. Cornelia Dinoiu (Șc. gen. Adunați); 6. Daniela Oprea (Șc. gen. Ogretin); **băieți**: 1. C. Ciucu (Liceul Sinaia); 2. L. Ciobanu (Șc. gen. Meliceștii); 3. L. Vrabie (Liceul Sinaia); 4. Gh. Ciobanu (Șc. gen. Meliceștii); 5. E. Birlă (Poiana Comarnic); 6. E. Dinu (Șc. gen. Izvor Sinaia).

G. IRIMINOIU

SIBIU. În stațiunea Păltiniș, într-un decor de iarnă autentică, a avut loc etapa județeană a „Cupei tineretului" la sanie și schi. Au fost prezenți 147 de concurenți de pe întreg cuprinsul județului Sibiu.

Iată primii clasați la întrecerile de săniuțe. **Fete, 11—14 ani**: Margareta Bosinceanu (Cisnădie); **15—19 ani**: Kati Craus (Copșa Mică); **băieți, 11—14 ani**: C. Stanciu (Mediaș); **15—19 ani**: V. Barbu (Mediaș); **cros pe schiuri, băieți, 11—14 ani**: G. Deoancă (Jina); **15—19 ani**: I. Bițan (Sibiu, uzinele „Independența"); **fete, 11—14 ani**: Margareta Fleps (Cisnădioara); **15—19 ani**: Ileana Ioachimov (Sibiu); **salom, băieți, 11—14 ani**: V. Orendi (Lic. 1 Mediaș); **15—19 ani**: B. Ghiobel (Lic. Petrol Mediaș); **fete, 11—14 ani**: Margareta Binder (Sibiu); **15—19 ani**: Krista Birsan (Cisnădie); **tineri din cooperația meșteșugărească — fete**: Sinica Mățărea (Mediaș); **băieți**: W. Schneider (Agnita).

Ilie IONESCU — coresp. jud.

PITEȘTI. Sălile de sport ale liceelor „Nicolae Bălcescu" și „Zinca Golescu" au găzduit întrecerile de tenis de masă rezervate elevilor, precum și tinerilor din întreprinderi, instituții și cooperația meșteșugărească, toți aparținînd categoriei de vîrstă 15—19 ani. La fete, pe primele locuri s-au clasat **Mariana Șerbănescu** și **Elena Ciocîrlan**, iar la băieți **Viorel Popa** și **Dănuț Dică**.

Au avut loc întreceri și în sala Căminului cultural din comuna Corbi. Aici au fost prezenți și tineri din Brădulet, Nucșoara și din alte localități învecinate. Etapa de tenis de masă a fost foarte bine organizată. Aceeași mențiune pentru competițiile de tenis de masă care au avut loc în comuna Poenarii de Argeș.

Ilie FEȚEANU — coresp. jud.

Fotbal

Astăzi, în cadrul turneului de la Viareggio,

MECIUL RETUR CU A.C. NAPOLI

— Opiniile antrenorului C. Drăgușin despre prima întîlnire —

Joi seara, tîrziu, telefonista de la 07 ne-a făcut legătura cu pensiunea **„Carrara"** din **Viareggio**. Selecționata noastră de tineret sub 21 de ani care participă la această ediție a turneului sub denumirea de **Rapid** disputase primul său joc cu Napoli în orașul La Spezia și antrenorul **Cornel Drăgușin** avea să ne furnizeze primele date despre acest meci. În primul rînd am aflat scorul pe care, la această oră, îl cunoașteți și dv.: 0—0.

— Un rezultat bun ?...

— **Să spunem un rezultat bun !** a început **Cornel Drăgușin. Pentru că echipa Napoli este o formație de mare gabarit și cu o foarte bună pregătire fizică. Dar, dacă aș raporta rezultatul la numeroasele ocazii pe care le-am avut nu aș putea fi mulțumit. Au ratat pe rînd Trandafilon, Stăncescu, Nedelcu, Crișan și Batacliu, cea mai mare ocazie avînd-o primul jucător în min. 70, cînd a scăpat singur cu portarul dar a ezitat puțin și a irosit o șansă excelentă. Rezultatul ne nedreptățește însă și pentru faptul că arbitrul italian Grassi din Savona a anulat un gol, după părerea mea perfect valabil, înscris în min. 55 de Trandafilon, iar în min. 80 n-a acordat penalty într-o fază în care unul dintre fundașii centrali ai lui Napoli oprise mingea cu mîna în centrul careului.**

— Despre jocul echipei noastre ce impresie aveți ?

TRANDAFILON
văzut de **AL. CLENCIU**

— Gîndindu-ne la forța adversarului, la indisponibilitățile dinaintea partidei și la terenul moale, sînt mulțumit de evoluția în ansamblu a echipei. Cei 5 000 de spectatori au aplaudat la scenă deschisă evoluția noastră din repriza secundă, cînd am stăpînit jocul prin prezența unui al treilea jucător prin rotație în linia de mijloc, dar am întîrziat în fazele de finalizare. Adversarii noștri au avut și ei două ocazii foarte bune, rezolvate însă excelent de Lăzăreanu. Sper ca pînă sîmbătă, pentru partida retur cu Napoli să refacem jucătorii traumatizați în acest meci și poate să-l folosim și pe Matei, accidentat duminică la Ploiești. Personal, cred că putem trece de Napoli ! Cu condiția să nu mai ratăm atîta !

...Vom afla acest lucru astă-seară, după ce selecționata noastră de tineret sub 21 de ani se va întoarce de la Peggibonsi, localitate situată la 130 km de Viareggio. **(M. M. I.)**

MECIURI AMICALE

CORVINUL HUNEDOARA — JIUL 2—1 (1—1)

Meciul a plăcut celor aproximativ 3 000 de spectatori prezenți în tribunele stadionului din localitate. Mai insistenți și inspirați în acțiunile ofensive, fotbaliștii de la Corvinul au învins cu scorul de 2—1 (1—1). Au marcat: **Preda** și **Nanos**, respectiv **Roznai**.

Ion VLAD — coresp.

METALUL MIJA — C. S. TÎRGOVIȘTE 0—6 (0—3)

Înfrîngere surprinzătoare a gazdelor, mai ales ca proporție a scorului. Golurile tîrgoviștenilor au fost realizate de **Kallo** (2), **Sava** (2), **C. Ionescu** și **Buciumeanu**. A doua zi după această victorie, miercuri, C.S. Tîrgoviște a întîlnit, pe teren propriu, formația Poiana Cîmpina, de care a dispus cu 4—2 (2—0). Punctele divizionarilor B au fost înscrise de **Sava** (2), **Kallo** și **Neagu**.

M. AVANU — coresp.

CONSTRUCTORUL GALAȚI — S. C. TULCEA 1—0 (1—0)

Singurul gol al întîlnirii a fost marcat de **Răuț**, min. 63, în propriile poarță.

T. SIRIOPOL — coresp. județean

C.F.R. PAȘCANI — CEAHLĂUL P. NEAMȚ 2—1 (1—0)

Antrenorii ambelor echipe au rulat toți jucătorii pe care îi au în lot. **Ion Gheorghe** (min. 23 și 81) și, respectiv, **Apetrei** (min. 67) sînt autorii golurilor.

C. ENEA — coresp.

TEXTILA ODORHEIUL SECUIESC — VIITORUL GHEORGHIENI 2—2 (0—1)

Divizionara C din Gheorgheni s-a dovedit bine pregătită, opunînd rezistență echipei antrenate de **Tiberiu Bone**. Jocul s-a încheiat cu un rezultat de egalitate (2—2), după ce la pauză oaspeții au condus cu 1—0. Pentru Textila au marcat **Savui** și **Buslig** (autogol), iar pentru Viitorul, **Farkas** și **Mate**.

REZULTATELE ETAPEI A III-A A „CUPEI SILVIU PLOEȘTEANU"

În meciurile celei de a III-a etape a **„Cupei Silviu Ploeșteanu"** s-au înregistrat următoarele rezultate: **Steagul roșu — Carpați Brașov** 1—0 (1—0), **Metrom Brașov — Nitramonia Făgăraș** 1—0 (1—0), **Precizia Săcele — Tractorul Brașov** 0—0. Partida **Torpedo Zărnești — Chimia Victoria** a fost amînată. După consumarea a trei etape, în clasamentele celor două serii conduc formațiile **Metrom Brașov** (5 puncte) și **Steagul roșu** (6 p.).

Jocurile etapei a IV-a se vor disputa miercuri, 20 februarie.

La mijlocul acestei săptămîni echipele divizionare și-au continuat suita meciurilor de verificare și omogenizare. În rîndurile care urmează vă prezentăm scurte relatări ale corespondenților noștri de la aceste partide.

C.F.R. TIMIȘOARA — C.S.M. REȘIȚA 3—0 (0—0)

După o primă repriză echilibrată dar de un scăzut nivel tehnic și spectacular, gazdele s-au impus în partea a doua a meciului, dominînd cu autoritate. Jocul s-a încheiat cu victoria categorică a feroviarilor (3—0), prin golurile înscrise de **Cotec** (min. 57), **Chimiuc** (min. 74) și **Hergan** (min. 86). Din formația oaspeților au lipsit **Voinea** și **Beldeanu**.

St. MARTON-coresp.

U.T.A. — UNIREA ARAD 1—0 (0—0)

Divizionara B a jucat în majoritatea timpului de la egal la egal cu echipa antrenată de **Toma Jurcă**. **Broșovschi** s-a accidentat în primele minute ale întîlnirii și a fost înlocuit. Unicul gol al meciului a fost marcat de **Kun**, în penultimul minut de joc.

Pavel ȘODINCA-coresp.

PETROLUL — METALUL MIJA 2—0 (1—0)

Oaspeții au dat Petrolului o replică bună, partida constituind un test util ambelor formații. Cele două goluri ale învingătorilor au fost înscrise de **Cringașu** (min. 33) și **Ciupitu** (min. 57).

I. TĂNĂSESCU-coresp.

CHIMIA RM. VÎLCEA — METALURGISTUL CUGIR 2—0 (0—0)

Cîștigătoarea Cupei României a susținut un meci amical cu divizionara B din Cugir, înaintea plecării în Cehoslovacia, unde va efectua un turneu de trei jocuri. **Iordache** (min. 49) și **Cornelius** (min. 62) sînt autorii golurilor.

P. GIORNOIU-coresp.

MUREȘUL DEVA — MINERUL MOTRU 2—1 (1—0)

Pentru gazde a punctat Szilaghi (min. 29 și 60), iar pentru oaspeți — **Georgescu** (min. 71).

I. SIMON

C.S.U. GALAȚI — ȘTIINȚA BACĂU 2—0 (1—0)

Au marcat: **Deheleanu** (min. 20 — autogol) și **Ene** (min. 51).

MINERUL CAVNIC — MINERUL BĂIȚA 5—0 (2—0)

Întîlnirea s-a disputat la Baia Mare. Au înscris: **Kallo** (3), **Doboși** și **Mircea Sasu**.

În deschiderea acestei partide, Minerul Baia Sprie a terminat la egalitate (0—0) cu Victoria Carei.

V. SĂSĂRANU—coresp.

FOTBALIȘTII SPANIOLI RĂMÎN ADVERSARI DIFICILI

Miercuri seară, în tribunele stadionului din Frankfurt pe Main, alături de Schön, Zagallo, Michels, Buschner, Ceaikovski și toți ceilalți reputați tehnicieni ai fotbalului mondial — s-a aflat și antrenorul național nostru, Valentin Stănescu. S-a dus acolo, firește, mai mult în scopul de a observa reprezentativa Spaniei, viitoarea adversară a tricolorilor în preliminariile Campionatului european, dar a apreciat, mai ales — după cum ține să ne mărturisească încă din startul dialogului — evoluția echipei Iugoslaviei: **„O mare și plăcută surpriză, nu numai pentru mine această echipă a lui Cirici și Miljanici. Nu din punct de vedere al valorii fotbalului propriu-zis, întrucît Iugoslavia probase nu o dată virtuți tehnico-tactice în concursul internațional, ci sub aspectul formei sportive. Într-adevăr, acești fotbaliști iugoslavi, al căror campionat este întrerupt din decembrie, au fost proaspeți timp de 90 de minute, deși au luptat din răsputeri, în timp ce adversarii lor, aflați în plină întrecere în liga spaniolă, au dispărut, literalmente, din joc în ultima treime a meciului, doi dintre jucători trebuind, la un moment dat, să primească îngrijiri speciale pentru... circei.**

— Elevii lui Cirici și Miljanici au fost, se știe, supuși unui program special în vederea acestei partide decisive...

— Nu încape vorbă, dar una e să-ți faci rodajul într-o competiție ritmică, prin jocuri cu miză și alta e să te pregătești în condiții... artificiale. Se pare însă, că antrenorii echipei iugoslave au gîndit, din timp, mai bine această dificilă partidă, pregătind-o atent la toate capitolele.

— Ce factor anume în jocul învingătorilor a determinat, după părerea dv, să încline balanța ?

— Mai mulți, după părerea mea dar cu precădere cel tactic și anume acel pressing efectuat de fotbaliștii iugoslavi pe tot terenul cu toți jucătorii, ceva mai puțin Geaici. Un pressing aspru, care n-a încetat nici o clipă, nici după ce Katalinsky l-a învins, în min. 13 pe Iribar. Aplicînd metodic și tenace acest element tactic, fotbaliștii iugoslavi și-au împiedicat adversarii să-și facă jocul, i-au descumpănit. Altfel nu pot să înțeleg de ce, mai ales după 0—1, echipa lui Kubala a mizat aproape totul în ofensivă pe mingile trimise înalt în careu, unor înaintași destul de mărunți, vădit handicapați în angajările fizice în fața masivilor apărători iugoslavi.

— Sînteți de acord că, poate, echipa Spaniei s-a aflat miercuri într-una din zilele ei mai slabe ? Se întîmplă și la formații mai mari

— A fost, într-adevăr, într-una din zilele ei slabe, exact cînd trebuia să prindă ziua ei cea mai bună. Oricum, pînă la jocul cu noi, probabil în toamnă, reprezentativa Spaniei va cunoaște remanieri. Mai mult ca sigur că antrenorul, indiferent cine va fi el — poate tot Kubala, poate altcineva — va introduce o serie de tinere talente, dornice de afirmare și în arena internațională...

— Pentru toamnă, așadar, spaniolii rămîn adversari extrem de dificili...

— Poate mai greu de depășit decît dacă, să zicem, ar fi fost prezenți în turneul final al Campionatului mondial. Pînă la toamnă însă, mai este timp suficient. Mai e, în primul rînd, acest joc amical cu Franța care bate la ușă și care, mai pregnant decît „episodul Turcia", trebuie să ne edifice asupra unor importante aspecte, legate atît de pregătirea echipei naționale în general și mai ales de formula de echipă...

— V-ați fixat, desigur, asupra unui program de pregătire a echipei naționale în vederea meciului de la 23 martie, cu Franța. Vreți să-l schițați pentru cititorii noștri ?

— În linii mari spus, în vederea acestei partide au fost prevăzute două jocuri de omogenizare. Pentru primul dintre ele, un meci în compania unei echipe din țară, „tricolorii" vor fi convocați imediat după prima etapă, mai precis pentru zilele de 4, 5 și 6 martie. Cel de-al doilea joc, prevăzut pentru 13 martie, intenționăm să-l disputăm peste hotare, cu o echipă de club, cu care se duc tratative.

Gheorghe NICOLAESCU

Pe teme actuale

SĂ NU UITĂM PARTICULARITĂȚILE VÎRSTEI !...

Sezonul de toamnă a adus în prima scenă destule nume noi. Majoritatea, adolescenți foarte talentați, dintre care unii (Balaci și Rișniță, de exemplu) au sărit imediat peste faza intermediară a echipei de tineret-rezerve. Cu siguranță că și stagiunea de primăvară va lansa în circuitul autohton alți tineri înzestrați. Se impune însă o clipă de meditație asupra „explorării" calităților deosebite ale „noului val". Pentru că, în entuziasmul depistării unor tineri de excepție, necesari echipei mari, mulți antrenori uită adesea de *particularitățile vîrstei și de regimul de pregătire a eșalonului de unde provin acești jucători*. Și în această ordine de idei, tot exemplele sînt cele mai convingătoare.

Căpitanul echipei U.T.A., *Broșovschi*, mărturisea, într-una din zilele trecute: *„Am plătit un foarte mare tribut forțării mele în primele sezoane din Divizia A. Sigur, fiind la primele apariții în fața marelui public, ca tînăr jucător îți dorești cît mai multe partide, dar antrenorul trebuie să vegheze și să regleze formarea tînărului fotbalist. Pentru că la 17—18 ani, venit în prima echipă, îți este foarte greu să joci — meci de meci — uneori și la interval de trei zile, uneori și meciuri internaționale. După părerea mea, în aceste promovări timpurii efortul trebuie dozat!"* Un exemplu mai recent îl constituie *Rișniță*. El a intrat în vară în echipa primă a *Rapidului* din prima secundă a campionatului și a impresionat foarte multă lume. În viitoarea laudelor, însă, antrenorii au omis că acest jucător este, totuși, un adolescent, cu o anumită pregătire efectuată la juniori, cu o anumită limită a capacității de efort. O omisiune cu implicații negative, pentru că tînărul giulештean a terminat campionatul foarte obosit, sub valoarea posibilităților sale reale. Duminică, la Ploiești, în amicalul *Petrolul — Selecționata de tineret sub 21 de ani*, am înțeles că, după vacanță, *Rișniță* a scăpat de acea *inhibiție* de protejare a organismului obosit. *Rișniță* a jucat și joi în cadrul turneului de la *Viareggio* și, după aprecierile antrenorului federal Cornel Drăgușin, a evoluat foarte bine. Ceea ce înseamnă că nu este „terminat". așa cum afirma — greșit, după părerea noastră — la începutul meciurilor de pregătire ale *Rapidului*, antrenorul giulештean *N. Belizna*, cel care în sezonul trecut, tot ca secund, a fost adeptul utilizării meci de meci a talentatului *Rișniță*.

Nu vrem să facem proces de intenție niciunui antrenor și nu am vrea ca noii jucători să creadă cumva că obligațiile lor pentru o pregătire intensă sînt reduse. Știm că orice promovare este foarte complicată. Dar în diversitatea de situații posibile, trebuie să domine o unitate de vederi, în interesul tinerilor jucători și, implicit, al fotbalului. Numai promovările urmărite atent, numai menținerea unui judicios echilibru între dorința noului jucător (și a antrenorului său) și testele implacabile ale mecilului pot trasa un zbor de reală perspectivă, o împlinire valorică trainică.

...Odată cu primele jocuri amicale din acest an au apărut în formațiile Diviziei A cîteva nume noi. Și, odată cu ele, infinitele speranțe. Pentru noii veniți, pentru antrenori, pentru public. Fie că acești jucători provin de la juniori, de la tineret sau din Diviziile B și C, ar fi poate util ca antrenorii echipelor respective să-și reamintească de mărturisirea lui Broșovschi. Și mai ales de importanța necesității gradării efortului !...

Mircea M. IONESCU

SARCINI ȘI RESPONSABILITĂȚI SPORITE PENTRU MEDICINA SPORTIVĂ ROMÂNEASCĂ

(Urmare din pag. 1)

sportului a făcut eforturi să se apropie de actualitatea practică în pregătirea sportivilor, în munca antrenorilor și tehnicienilor, abordînd teme cum ar fi cele legate de efort, suprasolicitare, alimentație, refacere, recuperare ș.a. Medicina sportului începe să coboare din „turnul ei de fildeș" (unde, de ce să nu recunoaștem, a stat o bună bucată de vreme) fiind adusă... pe pămînt, în sala de antrenament și de concurs, pe stadion. Ceea ce reprezintă un mare cîștig !

★

Dar, în activitatea Centrului au existat, desigur, și o serie de neajunsuri. Darea de seamă și mulți vorbitori au subliniat necesitatea întăririi **disciplinei în muncă, a operativității, aplicării judicioase a noului barem de investigații diferențiat pe ramuri de sport, combaterii atitudinilor de comoditate, ridicării exigenței, mai ales la medicii de loturi.**

S-a subliniat necesitatea ca medicul **să fie mai mult în apropierea sportivului și nu numai din cînd în cînd** (cum se mai întîmplă cîteodată), **să contribuie mai eficient la educația sanitară a celor pe care îi are în grijă.**

În obligația medicului cade, de asemenea, misiunea de a ști să-l convingă pe sportiv că pregătirea, și nimic altceva, reprezintă singura modalitate a succesului.

Au fost și greutăți, principala fiind **starea de uzură tehnică și morală înaintată la unele aparate** (în serviciile de cardiologie și neuropsihiatrie), **lipsa unei aparaturi de investigare, corespunzătoare actualelor necesități ale pregătirii sportive moderne, nerespectarea de către unele federații** (gimnastică, atletism) **a planificării examinărilor, sau — de către unii sportivi** (atletism, gimnastică) **— a indicațiilor medicale făcute în cazul tratamentului după accidente.**

Planul de activitate al Centrului pe 1974 este amplu și bine întocmit. Nu ne este în intenție să-l comentăm. Am dori doar să punctăm un singur lucru. **Este foarte bine că în munca lor viitoare medicii de sport pleacă de la ideea că ea trebuie perfect corelată cu munca sportivilor.** După cum se știe, acum — în contextul excepționalei concurențe de la marile competiții — nu mai pot răzbate decît performerii care **reușesc să se adapteze uriașelor volume ale pregătirii.** Se vorbește curent despre 1000—1200 ore de antrenament pe an, nivel care, doar cu un deceniu în urmă, ar fi părut de domeniul utopiei. Și nu este exclus ca ritmurile să mai crească pînă în 1976.

Medicul este chemat, așadar **să vegheze ca cerința să fie aplicată astfel încît efortul fizic și psihic pe care îl reclamă această încărcătură să ducă la întărirea organismului tînărului care aspiră la laurii de campion.** Problema determinării cu exactitate a potențialului biologic maximal, a refacerii științific făcute, la o foarte labilă graniță cu accidentul, cu patologicul, **devine cheia de boltă în activitatea cotidiană a doctorului de sport.** El devine direct implicat în procesul de pregătire, în succesul sau **eșecul „pacientului" său, se transformă în principalul sfetnic al antrenorului și al sportivului.**

Colectivul Centrului de medicină sportivă se pare că a înțeles aceasta !

Unde mergem

SÎMBĂTĂ

BASCHET: **Sala Floreasca**, de la ora 16.45: P.T.T. — Universitatea (m. B). Olimpia — Universitatea Iași (f. A); **sala Progresul**, de la ora 17.15: Progresul — Arhitectura (f. B); **sala Steaua**, de la ora 18: A.S. Armata — Progresul (m. B); **sala Arhitectura**, de la ora 18.15: Medicina — I.E.F.S. II (f. B). Arhitectura — I.E.F.S. II (m. B); **sala I.L. Caragiale**, de la ora 18.15: Mine Energia — Voința (m. B).

BOX: **Sala clubului „Grivița Roșie"**, de la 18.30: „Cupa 16 Februarie".

VOLEI: **Sala Giulești**, ora 17: Medicina — Locomotiva (m. B.); de la ora 18.30 Rapid — N.I.M. Budapesta (meci în C.C.E.); **sala Progresul**, de la ora 18.30: Progresul — Spartac (f. B). Electra — Confecția (m. B); **sala Floreasca**, de la ora 19: Viitorul — Flacăra roșie (f. B). C.P.B. — Universitatea (f. B).

DUMINICĂ

BASCHET: **Sala Floreasca**, de la ora 10.15: I.E.F.S — Universitatea Timișoara (m. A); **sala Progresul**, de la ora 8.30: P.T.T. — Universitatea (f. B).

BOX: **Sala Casei de cultură a tineretului sect. 4** (str. Turturele), de la ora 10: gală în cadrul campionatului național al juniorilor.

FOTBAL: **Stadionul Autobuzul**, de la ora 11: Autobuzul — Dinamo; **stadionul Dinamo**, de la ora 10.30: Dinamo (tineret) — Dunărea Giurgiu; **stadionul Progresul**, de la ora 11.30: Progresul — Unirea Tricolor.

TENIS DE MASĂ: **Sala Progresul** (str. Dr. Staicovici 42—44), de la ora 9: Progresul București — Gloria Buzău; **sala de la stadionul Republicii**, de la ora 10: Voința București — Comerțul Tg. Mureș (băieți); **sala Progresul**, de la ora 11: Progresul București — Școala sportivă Buzău (fete). Meciuri în cadrul campionatului divizionar.

SPORT PE MICUL ECRAN

DUMINICĂ 17 FEBRUARIE

Ora 15,30: RUGBY — **Țara Galilor — Franța**, meci în cadrul „Turneului celor 5 națiuni". Transmisie de la Cardiff.

MARȚI 19 FEBRUARIE

Ora 21,50: HOCHEI PE GHEAȚĂ — **România — Elveția**, secvențe înregistrate de la patinoarul „23 August".

MIERCURI 20 FEBRUARIE

Ora 20: BASCHET MASCULIN — **Steaua — Estudiantes Madrid** (sferturile de finală ale Cupei cupelor), transmisie directă (repriza a doua) din sala Floreasca.

SÎMBĂTĂ 23 FEBRUARIE

Ora 16: VOLEI MASCULIN — **Steaua — Dinamo** (meci în cadrul turneului final al campionatului republican), transmisie directă din sala Olimpia din Timișoara.

ÎNTREPRINDEREA ECONOMICĂ DE ADMINISTRARE A BAZELOR SPORTIVE

din București, b-dul. Muncii nr. 37—39, telefon 21 53 57, angajează de urgență:

- **lăcătuși cat. 2—4 (și pentru poligonul Tunari);**
- **timplari mecanici;**
- **fochiști pentru instalații medie presiune;**
- **cizmari tălpuitori;**
- **dulgher (pentru poligonul Tunari);**
- **muncitori necalificați.**

ȘTIRI • ȘTIRI • ȘTIRI

MECIURILE AMICALE DE MÎINE

PITEȘTI:	F.C. Argeș	— Sparta Praga (stadion 1 Mai, ora 15)
REȘIȚA:	C.S.M.	— Universitatea Craiova
CONSTANȚA:	F.C. Constanța	— Petrolul
SIBIU:	Șoimii	— U.T.A.
CLUJ:	„U"	— V.S.S. Kosice
TÎRGOVIȘTE:	C.S. Tîrgoviște	— Steagul roșu Brașov
CAREI:	Victoria	— C.F.R. Cluj
BUCUREȘTI:	Autobuzul	— Dinamo (teren Autobuzul, ora 11)

Mîine, la București INSTRUCTAJUL ARBITRILOR DIVIZIONARI

Mîine dimineață, începînd de la ora 7,30, în sala Institutului de Petrol, Gaze și Geologie din Capitală va avea loc instructajul arbitrilor divizionari (A, B și C) din municipiul București și județul Ilfov. Celor peste 150 de arbitri le vor fi prezentate patru referate tehnice și un film realizat de F.I.F.A. Referatele vor fi prezentate de **George N. Gherghe**, vicepreședinte al Colegiului central al arbitrilor, **Cornel Nițescu, Vladimir Grosu** și **Octavian Comșa**, membri ai Colegiului central.

DINAMO PLEACĂ SĂPTĂMÎNA VIITOARE ÎN ITALIA

Numărul echipelor din Divizia A care în această perioadă precompetițională au întreprins sau întreprind turnee peste hotare s-a ridicat la 12. A fost perfectat un turneu de pregătire și jocuri pentru **Dinamo** în Italia. Campioana țării va pleca marți la Bologna, unde, duminică 24 februarie, va juca cu echipa locală, care activează în prima ligă. Bucureștenii vor mai susține un amical, cu un adversar care urmează a fi desemnat.

LOTO PRONOSPORT informează:

ȘTIAȚI CĂ...

...Astăzi este *ULTIMA ZI* pentru procurarea biletelor la tragerea excepțională Pronoexpres de mîine, 17 februarie a.c.? După cum se cunoaște, această tragere se desfășoară într-o nouă formulă tehnică, ce oferă mari avantaje participanților.

...Tragerea excepțională Pronoexpres de mîine are loc la București, în sala clubului Finanțe-Bănci, strada Doamnei nr. 2, cu începere de la ora 18,15? După tragere va rula filmul artistic „Cu cărțile pe față".

...Astăzi este *ULTIMA ZI* pentru depunerea buletinelor Pronosport la concursul de mîine, duminică 17 februarie 1974? Concursul se compune din 13 meciuri atractive din campionatul italian diviziile A și B: I. Bologna — Sampdoria; II. Foggia — Fiorentina; III. Genova — Lanerossi; IV. Lazio — Juventus; V. Milan — Roma; VI. Napoli — Internazionale; VII. Torino — Cagliari; VIII. Verona — Cesena; IX. Bari — Varese; X. Reggiana — Brindisi; XI. Taranto — Arezzo; XII. Reggina — Brescia; XIII. Ternana — Parma.

NUMERELE EXTRASE LA TRAGEREA LOTO DIN 15 FEBRUARIE 1974

Fond general de cîștiguri: 1 284 049 lei.
Extragerea I: 33 15 70 59 75 86 62 35 85
Extragerea a II-a: 1 67 71 7 80 44 28 90 52
Plata cîștigurilor de la această tragere se va face astfel: în Capitală de la 25 februarie pînă la 15 aprilie 1974; în țară de la 27 februarie pînă la 15 aprilie 1974 inclusiv.

Rubrică redactată de LOTO-PRONOSPORT

17 februarie 1974 *tragere excepțională*

PRONOEXPRES

după o nouă formulă tehnică

CÎȘTIGURI ÎN BANI, AUTOTURISME ȘI EXCURSII PESTE HOTARE

azi ultima zi pentru procurarea biletelor

ALTE AMĂNUNTE ÎN PROSPECTELE EXISTENTE ÎN TOATE AGENȚIILE LOTO-PRONOSPORT

Azi, de la ora 17, în sala Constructorul

ROMÂNIA — POLONIA LA HALTERE (juniori)

Azi, cu începere de la ora 17, în sala Constructorul din Capitală va avea loc întîlnirea internațională de haltere dintre echipele de juniori ale României și Poloniei. Este prima reuniune internațională de haltere din acest an, motiv pentru care evoluția tinerilor noștri reprezentanți este așteptată cu un deosebit interes. Firește, în compania unor adversari foarte valoroși, așteptăm rezultate bune, chiar cîteva recorduri naționale de juniori, din partea sportivilor români. Reamintim formația pe care o vom alinia (în oridinea categoriilor) : **Vasile Chivu, Ion Buta, Marcel Kiamil, Dragoș Cioroslan, Petre Zoltan, Sergiu Apostol, Nicolae Căpriceru, Ion Orosz** și **Ștefan Kreicik.** Antrenorii echipei noastre sînt **Tiberiu Roman** și **Mihai Constantinescu.**

Oaspeții au sosit joi seara în Capitală, cu o formație completă, și au făcut vineri un ușor antrenament de acomodare.

SPORTUL ÎN LUME

TINERII BOXERI ROMÂNI VICTORIOȘI ÎN IUGOSLAVIA

ZRENJANIN, 15 (prin telefon).

Echipa de box (tineret) a României a început bine anul competițional în care va participa la campionatele europene, învingînd echipa similară iugoslavă cu scorul de 7—4. Iată rezultatele în ordinea categoriilor : **T. Rușit** b.p. Pala, **N. Robu** b.p. Radu, **C. Buzduceanu** b.p. Ademovici, **Fl. Ghiță** b.ab.1 Sabanovici, Kusmanovici b.p. **V. Sîrbu**, Mugoșa b.p. **C. Hajnal, D. Cimpoieșu** b.p. Petrovici, Nisevici b.p. **P. Istrate, V. Didea** b.p. Pavisievici, Licina b.ab. 2 **Gh. Matachi, C. Dafinoiu** b.p. Svetici. Din formația țării noastre s-au detașat, printr-o excelentă comportare, **N. Robu, Fl. Ghiță** și **D. Cimpoieșu.**

Duminică, în aceeași localitate se va disputa cel de-al doilea meci al echipei noastre, care va întîlni o formație regională.

START ÎN C.M. DE SCHI (PROBE NORDICE)

Astăzi se deschid la Falun (Suedia) campionatele mondiale de schi (probe nordice), la care vor participa peste 350 de concurenți din 31 de țări. Aflate la a 30-a ediție, mondialele de fond vor reuni schiori de valoare. Pe lista favoriților, în probele de fond, figurează numeroși campioni din țările scandinave, U.R.S.S., Polonia ș.a., în timp ce în probele de sărituri de la trambulină principalul favorit este Hans-Georg Aschenbach din R. D. Germană.

Unul dintre săritorii polonezi, campionul olimpic Wojciech Fortuna, la antrenament

TURNEE DE TENIS

TORONTO — În turul doi al turneului W.C.T.-1, **Ilie Năstase** l-a învins cu 7—6, 6—3 pe mexicanul Raul Ramirez. Alte rezultate: Bob Hewitt — Patrice Dominguez 6—4, 6—2 ; Tom Okker — Cliff Drysdale 6—3, 6—4 ; Tony Roche — Andrew Pattison 6—2, 6—1 ; Phil Dent — Allan Stone 6—7, 7—5, 6—0 ; John Alexander — Ray Ruffels 6—2, 6—3 ; Erik Van Dillen — Nicola Pilici 6—2, 6—4 ; Marty Riessen — Patrick Proisy 7—6, 6—2. Rezultate înregistrate în proba de dublu : Dominguez, Proisy — Maud, Drysdale 7—6, 4—6, 7—5 ; Carmichael, Ruffels — Alexander, Dent 6—3, 6—4.

BOLOGNA — Turneul W.C.T.-3 a programat ultimele partide din cadrul optimilor de finală. Australianul Rod Laver, primul favorit al concursului, l-a învins cu 6—4, 7—6 pe americanul Eddie Dibbs, englezul Roger Taylor l-a întrecut cu 7—5, 3—6, 6—2 pe sud-africanul Ray Moore, iar Arthur Ashe (S.U.A.) a cîștigat cu 6—4, 6—4 partida susținută cu Onny Parun (Noua Zeelandă). S-a mai calificat pentru „sferturi" și englezul Graham Stilwell învingător cu 6—7, 6—1, 6—1 în fața italianului Vincenzo Franchitti. Rezultate înregistrate în proba de dublu (turul III) : Kodes, Zednik (Cehoslovacia) — Moore (R.S.A.), O. Parun (Noua Zeelandă) 7—6, 6—4 ; Gerken (S.U.A.), Rahim (Pakistan) — **Tiriac** (România), Panatta (Italia) 3—6, 6—4, 6—4.

BIRMINGHAM — Rezultate înregistrate în turul doi : Jimmy Connors (S.U.A.) — Niki Kalogheropoulos (Grecia) 6—4, 6—3 ; Ian Fletcher (Australia) — **Ion Santei** România) 6—3, 6—1. La dublu : Mayer (S.U.A.), Fletcher (Australia) — **Santei, Ovici** (România) 7—6, 6—2 ; Meiler, Fassbender (R.F.G.) — Simpson (Noua Zeelandă), Feaver (Anglia) 7—6, 6—1.

ACORD ÎN LUMEA TENISULUI ?

LONDRA, 15 (Agerpres) — După cum se anunță de la secretariatul F.I.L.T., între Federația internațională de tenis și Organizația americană World Team Tennis (WTT) a intervenit un acord în vederea coordonării turneelor și campionatelor internaționale. În virtutea acestui acord, WTT (care va organiza anul acesta turneul american inter-echipe) se angajează să înlesnească participarea jucătorilor săi la „Cupa Davis", campionatele naționale, Cupa federației și la turneele de la Wimbledon și Forest Hills. În ceea ce privește turneele de la Roma și Roland Garros, WTT ar putea desemna ea însăși jucătorii participanți la aceste concursuri, soluție deocamdată inacceptabilă pentru organizatorii italieni și francezi.

Turneul american pe echipe inter-orașe va începe la 6 mai, dar se va termina mai devreme decît fusese prevăzut, probabil la jumătatea lunii august.

TENISMANI ROMÂNI LA MOSCOVA

Azi urmează să plece la Moscova jucătorii noștri de tenis **Dumitru Hărădău** și **Viorel Sotiriu**, participanți la campionatele internaționale pe teren acoperit ale U.R.S.S., care se vor desfășura în cursul săptămînii viitoare. Cei doi tenismani sînt însoțiți de antrenorul emerit **Cristea Caralulis.**

REZULTATE VALOROASE ÎN „INDOORUL" DE LA MOSCOVA

MOSCOVA, 15 (Agerpres) — În ziua a doua a campionatelor internaționale de atletism pe teren acoperit ale U.R.S.S., Valeri Borzov și Iuri Silov, sosiți în această ordine, au egalat recordul mondial în proba de 60 m plat — 6,4. În finala probei feminine, Annegreth Richter (R.F.G.) a cîștigat cu timpul de 7,2.

În proba de săritură în înălțime, pe primul loc s-a situat Vladimir Abramov — 2,22 m, secundat de Serghei Budalov — 2,17 m. Cursele de 400 m plat au fost cîștigate de Semion Kocer — 48,9, la masculin, și Nadejda Ilina — 54,1, la feminin. Ghenadi Besonov a terminat învingător în proba de triplusalt cu 16,40 m, iar Marianna Adam (R.D.G.) a ocupat primul loc în proba de aruncarea greutății — 18,87 m.

HOCHEIȘTII NOȘTRI ÎNVINȘI LA BRATISLAVA

BRATISLAVA, 15 (Agerpres) — Selecționata de hochei pe gheață a României, aflată în turneu în Cehoslovacia, a evoluat în compania formației Slovan Bratislava, care activează în prima divizie a campionatului. Hocheiștii cehoslovaci au obținut victoria cu scorul de 7—3 (0—1, 3—1, 3—1).

CORESPONDENȚE SPECIALE PENTRU ZIARUL SPORTUL

HANDBALIȘTII SPANIOLI DEBUTEAZĂ ÎN TURNEUL FINAL AL C.M.

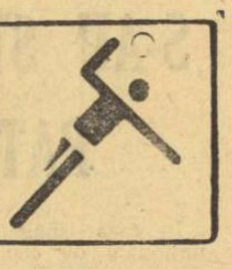

Munca laborioasă desfășurată în ultimii ani, ca și participarea la o serie de mari turnee, care au însemnat tot atîtea prilejuri de acumulare a unei mai mari experiențe, au adus echipei de handbal a Spaniei calificarea pentru prima oară în turneul final al campionatului mondial. Dreptul de a juca alături de cele mai puternice formații din lume în competiția ce va fi găzduită de R.D. Germană între 28 februarie și 10 martie a fost dobîndit la capătul turneului în care selecționata iberică a avut ca adversare reprezentativele **Austriei** și **Portugaliei.** E drept, austriecii au reușit să cîștige pe teren propriu la o diferență de un gol (a fost singurul meci pierdut de spanioli în turneu), dar în partida revanșă, spaniolii au realizat o victorie categorică : 19—4.

Acest ultim rezultat din cadrul turneului de calificare ne-a arătat că reprezentativa noastră are o apărare foarte bună și un portar excelent, **Perramon** (1,87 m și 80 kg), care de mai mulți ani se dovedește un adevărat „înger păzitor" al echipei.

Printre cei 21 de selecționați în vederea C.M. la această oră, cei mai mulți reprezentanți îi are echipa **Atletico Madrid : Guerrero, Andreu, Garcia-Cuesta, Cascallana, Taure, Ortega, Llaneza** și **Medina.**

Roș-albii conduc cu un avans de trei puncte în fața echipelor **Granollers** și **Barcelona** în clasamentul campionatului în curs de desfășurare. Aceste trei echipe domină, de altfel, de aproape un deceniu handbalul spaniol. **Barcelona**, de pildă, oferă lotului 5 jucători (**Morera, Villamarin, De Andres, Lopez Balcells** și **Puiggalli**, iar **Granollers** alți trei : **Perramon, Labaca** și **Sagarribay.** Alți handbaliști cunoscuți, care intră în vederile selecționării pentru C.M. : **Calpisa** (de la Alicante), **Cervero** și **Rochel** (de la Bidasoa), **M. Hernadez** (de la Teucro).

După ultimele partide de verificare, antrenorul **Domingo Barcenas** s-a oprit asupra următorului „7" de bază : PERRAMON — ANDREU, GARCIA-CUESTA, ORTEGA, LLANEZA, MORERA și SAGARRIBAY. Principalii realizatori ai echipei sînt **Andreu, Morera** și **Ortega. Sagarribay** a fost golgeterul campionatului trecut, dar în acest sezon eficacitatea aruncărilor sale a scăzut.

Barcenas consideră că cele mai mari șanse de a ocupa locul I în grupa B aparțin actualei campioane a lumii, formația **României.** El manifestă însă mult optimism pentru întîlnirile cu Polonia și Suedia.

JUAN JOSE FERNANDEZ
Madrid, februarie 1974

HOCHEIȘTII ELVEȚIENI SPERĂ ÎNTR-O COMPORTARE BUNĂ LA BUCUREȘTI

Marți, la Berna, într-o conferință de presă organizată de Federația elvețiană de hochei pe gheață, purtătorul de cuvînt al acestei organizatii a prezentat în fața ziariștilor pregătirile pe care reprezentativa națională le face în vederea participării la întrecerile grupei C a Campionatului mondial, programate nu peste multă vreme la Grenoble, în Franța.

Cîtiva jucători din lotul A au fost incluși în echipa olimpică (de tineret), care urmează să sosească duminică la București, pentru două partide cu prima selecționată a gazdelor (revanșa jocurilor susținute de români la sfîrșitul anului trecut în Elveția) și alte două cu formația secundă **(la Miercurea Ciuc, N.R.).** Din păcate, două autentice forțe ale hocheiului elvețian, **Juerg Lott** și **René Berra**, nu vor putea face deplasarea, din motive familiare.

Echipa de tineret a Elveției nu a suferit mari modificări. Antrenorii **Walter Steffen** și **Juerg Schafroth** (acesta din urmă îi pregătește și pe juniori) au întărit lotul cu cîtiva jucători. Este vorba de **René Wittwer**, unul dintre cei mai incisivi atacanți elvețieni, golgeterul echipei sale, Langnau, și al campionatului, **Fabio Parini, Rolf Altorfer** și **Bruno Zahnd** — toți trei din prima ligă, **Hans Spengler, J.D. Imesch** și **Gilbert Udrio**, din liga a II-a.

În două meciuri de verificare, pe care cadeții le-au susținut în deplasare cu naționala Franței, ei au reușit o victorie (4—3) și un meci egal (4—4). Echipa este omogenă, capabilă de un bun angajament fizic, practică un hochei modern, rapid.

Desigur, întîlnirile de la București sînt dificile, ținînd seama de forța și valoarea adversarului. România se află în primul eșalon al grupei B a Campionatului mondial, aspirînd la un loc fruntaș.

Tocmai de aceea, însă, hocheiștii elvețieni sînt deciși să le dea o replică dîrză și valoroasă.

Iată lotul : **Guy Croci-Torti** și **Edgar Grubauer** (portari), **Fabio Parini, Otto Nussbaumer, Walter Wettenschwiler, Paul Pfamatter, Rolf Altorfer** (fundași), **Rene Wittwer, Bruno Zahnd, Hansueli, Nussbaumer, Juerg Friolet, Fiorenzo Panzera, Edi Elsig, J. L. Croci-Torti, Renzo Holzer, Hans Spengler, Jean-Daniel Imesch, Patrice Bovier** și **Gilbert Udriot** (atacanți).

PAUL BETSCHART
S.I.Z.
Zürich, 13 februarie

FRUNTAȘELE BASCHETULUI FEMININ DIN ITALIA

G.E.A.S. SESTO SAN GIOVANI ȘI STANDA MILANO

● Cele două echipe joacă rolurile principale și în actualul campionat ● G.E.A.S. se anunță o rivală dificilă pentru I.E.F.S. ● Standa are ambiții pentru meciul cu Politehnica București

Sorții au decis ca fruntașele baschetului feminin italian să se întîlnească și cu echipe românești în faza sferturilor de finală ale competițiilor europene. Astfel, G.E.A.S. Sesto San Giovani urmează să joace cu I.E.F.S. București (în Cupa cupelor), iar Standa Milano va da replica Politehnicii București (în Cupa campioanelor europene).

Trebuind să spunem de la bun început că cele două echipe peninsulare — după ce au terminat campionatul trecut în fruntea clasamentului (1. Standa, 2. G.E.A.S.) — sînt și în momentul de față protagonistele întrecerii pentru titlul național. Formația campioană a condus timp de șapte etape, dar numai la coșaveraj. În etapa a VIII-a, ea a întîlnit pe G.E.A.S., la Sesto San Giovani și cum victoria a revenit gazdelor — cu 62—48 (36—29) —, acestea au trecut de atunci în fruntea clasamentului. Deoarece ele se detașează valoric de restul participantelor la divizia A, soarta titlului va fi decisă, mai mult ca sigur, tot în disputa directă dintre ele, jocul din returul campionatului.

De reținut că G.E.A.S. a cunoscut un sensibil reviriment în actualul sezon și el coincide cu începerea activității noului său antrenor, foarte tînărul **Claudio Vandoni**, un tehnician cu idei clare, adept al jocului simplu, eficace, bazat pe o bună pregătire atletică. Pe de altă parte, echipa beneficiază de cîteva elemente foarte valoroase, în frunte cu pivotul naționalei, **Mabel Bocchi** (1,86 m — 21 ani), tenacea **Rosetta Bozzolo** (1,70 m—24 ani), apoi de constantele **Licia Toriser, Paola Dalla Longa** ș.a. Unul din meritele lui Vandoni este că a știut să obțină un randament ridicat de la fiecare jucătoare, chiar și de la cele mai tinere, cum este cazul **Dorei Ciaccia** (16 ani), care a avut o importantă contribuție în victoria G.E.A.S.-ului asupra formației maghiare Spartacus, chiar la Budapesta. Arbitrul acestui meci, iugoslavul Belosevici, s-a declarat plăcut surprins de jocul modern și de buna pregătire fizică și tactică a jucătoarelor din Sesto. Această victorie, adăugată succesului obținut în fața redutabilei echipe bulgare Akademic-Sofia, întrecută cu scorul total de 122—121, a sporit — evident — dorința G.E.A.S.-ului de a ajunge în finala competiției. I.E.F.S.-ul va întîlni, deci, o rivală care... a prins aripi, bine lansată.

Cealaltă echipă italiană, Standa, practică de asemenea, un baschet modern, cu faze rapide și foarte variate, dar se pare că ea nu a atins gradul de omogenitate al „elevelor" lui Vandoni. Standa dispune de cîteva jucătoare complete, excelente aruncătoare la coș : **Fiorella Alderighi** (1,71 m—30 ani) care se află pe locul III în clasamentul coșgeterelor actualului campionat (153 p în 9 etape), **Renata Tessarolo** (1,79 m—27 ani) și **Barbara Costa** (1,72 m—22 ani). Aceste trei jucătoare au fost principalele autoare ale scorului record din campionatul feminin italian, scor pe care Standa l-a obținut în fața formației Fiat cu 119—45. (Precedentul record aparține lui G.E.A.S. — din 1973 — cu 115 puncte).

Echipa milaneză — pregătită de antrenorul iugoslav **Milan Vasojevici** — a avut ca prim adversar tocmai pe favorita nr. 1 a competiției, Daugava Riga, în fața căreia a pierdut ambele dispute, dar a cîștigat în fața M.T.K.-ului, astfel că — după cite ne-a spus Vasojevici — jucătoarele milaneze nu au renunțat la ambiția de a promova în semifinala C.C.E. ceea ce înseamnă... un avertisment la adresa Politehnicii București.

GIULIANO ORLANDO
Milano, februarie

„CUPA DINAMO BRAȘOV" LA BIATLON

GHEORGHE GÎRNIȚĂ (Dinamo Brașov)

(Urmare din pag 1)

devărate minuni — pentru a lega cu „punți" de zăpadă (cărată cu tărgi și foi de cort) „insulele" albe rămase. Mai mult, pe distanțe apreciabile, alergătorii au trebuit să patineze pur și simplu pe calotele de gheață și acest mod dificil de a parcurge distanțele i-a solicitat la maximum din punct de vedere fizic. Consecințele s-au văzut imediat în poligon (unde s-au desfășurat două trageri — culcat și în picioare). Aici s-au înregistrat destul de puține prestații de precizie, o singură tură de penalizare avînd de executat doar **Josef Spulak** (Cehoslovacia), **Klaus Siebert** (Dynamo R.D.G.), **Ioan Mîrzea** și **Victor Dihoi** (A.S.A. Brașov). Singurul care a reușit să obțină calificative bune — atît în poligon cît și pe traseu — a fost Gheorghe Gîrniță (Dinamo Brașov), iar faptul acesta i-a adus un binemeritat loc I. **REZULTATE TEHNICE: 1. Gheorghe Gîrniță** (Dinamo Brașov) 38 : 54 (4 ture penalizare), 2. Victor Dihoi (A.S.A.) 39 : 22 (1), 3. Klaus Siebert (Dynamo R.D.G.) 39 : 41 (1), 4. Gheorghe Voicu (A.S.A.) 39 : 43 (2), 5. Ioan Mîrzea (A.S.A.) 39 : 44 (1), 6. Ioan Țeposu (Dinamo) 40 : 33 (2), 7. Nicolae Bărbășescu (I. P. Oradea) 41 : 56 (4), 8—9. Victor Fontana (A.S.A.) și Dumitru Soiu (I.P. Oradea) 41 : 59 (2 și respectiv 4 ture pen.) 10. Ștefan Urs (Dinamo Brașov) 42 : 46 (7).

Sîmbătă se dispută proba de ștafetă 4 × 7,5 km.

CAMPIONATELE NAȚIONALE DE SCHI ALPIN

(Urmare din pag 1)

diferențele ar fi fost de ordinul sutimilor de secundă, în favoarea unuia sau a altuia dintre cei doi.

Au coborît la fel de bine sub raport tehnic și următorii clasați, **Constanin Văideanu, Marian Burchi** și **Nicolae Barbu.** Faptul de a nu se fi clasat mai bine se datorește atacului prea larg al porților amplasate în „S" mare și, probabil, unei oboseli resimțite în ultima parte a traseului, unde au făcut concesii poziției aero-dinamice.

Coborîrea fetelor a fost mai scurtă — de la căsuța a doua a Pîrtiei Lupului, ea cuprinzînd însă porțiunile cele mai dificile și cele mai rapide.

Maria Cimpeanu-Criștea a făcut dovada unor aptitudini deosebite pentru această probă, stăpînind perfect schiurile la o viteză foarte mare și pe un traseu ce avea urme, mai ales în viraje, rămase din coborîrile băieților. Cele peste 2 secunde cu care a depășit-o pe **Daniela Munteanu** vorbesc de la sine despre diferența cu care și-a depășit adversarele. Pe locul II deci Daniela Munteanu, aflată în acest sezon într-o neconvingătoare formă sportivă. Ea are, totuși, meritul de a se fi luptat pentru o poziție fruntașă în clasament. Pe locul III — **Minodora Munteanu**, fostă campioană a probei în anul 1973. A ratat repetarea performanței, atacînd incorect porțile aflate pe porțiunea cea mai înclinată a pantei. În absența **Georgetei Băncilă**, accidentată la antrenamente, numai **Ioana Belu-Ghia** ar mai fi putut modifica această structură a clasamentului, pe care cei mai mulți dintre specialiști o prevăzuseră pentru cursa fetelor. Dar, Ioana Belu la „săritoarea albastră" nu s-a desprins la timp, a căzut și a abandonat.

REZULTATE TEHNICE : **Băieți : 1. Ioan Bobiț** (Dinamo Brașov) 1:50,06 — campion național ; 2—3. Dan Criștea (Dinamo) și Virgil Brenci (A.S.A.) 1:51,04 ; 4. Constantin Văideanu (A.S.A.) 1:51,07 ; 5. Marian Burchi (Dinamo) 1:52,07 ; 6. Nicolae Barbu (Dinamo) 1:53,06. **Fete : 1. Maria Cimpeanu-Cristea** (I.E.F.S.) 59,08 — campioană națională ; 2. Daniela Munteanu (I.P. Oradea) 61,09 ; 3. Minodora Munteanu (C.S.O. Sinaia) 62,08 ; Nuți Degeratu (L.E.S.) 64,05 ; 5. Iudith Tömöri (Caraimanul) 67,07 ; Dorina Munteanu (I.E.F.S.) 72,09.

Campionatele naționale de schi-fond

JUNIORII DE LA STEAGUL ROȘU BRAȘOV AU DOMINAT CURSELE DE ȘTAFETĂ

BUȘTENI, 15 (prin telefon). Vineri, pe Valea Cerbului din frumoasa stațiune, odată cu disputarea celor 3 probe de ștafetă — la startul cărora au fost prezente 30 de echipe — s-au încheiat campionatele naționale de schi-fond rezervate juniorilor. Spre deosebire de prima zi, soarele a înmuiat puțin zăpada, dar aceasta nu a impietat asupra desfășurării în bune condițiuni a întrecerilor. În general rezultatele nu sînt surprinzătoare, dar evoluțiile tinerilor sportivi merită a fi relevate. Dintre numeroșii concurenți o bună impresie au lăsat Francisc Forico, Gheorghe Apostu, Toader Pelin, Ovidiu și Moise Gîrbacea, Iosif Tamas, Cornel Mândruș ș.a.

REZULTATE TEHNICE : **3 × 3 km junioare : 1.** Liceul Experimental de Schi din Predeal (Elena Ceposu, Nicoleta Scurtu, Cornelia Mititelu) 47,22 ; 2. Dinamo Brașov (Valerica Olteanu, Vilma Tudor, Ana Bădescu) 49,06 ; 3. L.E.S. Predeal II (Marcela Țeposu, Maria Truță, Mimi Gîrbacea) 51,09. **3 × 5 km, juniori mici :** Steagul roșu Brașov (Dumitru Crivăț, Vasile Apostu, Toader Pelin) 56,09 ; 2. L.E.S. Predeal (Gheorghe Bașa, Costel Terciu, Moise Gîrbacea) 59,13 ; 3. Școala sportivă Rîșnov (Benone Cristoloveanu, Ion Cimpoia, Dorin Brezeanu) 60,05. **3 × 7 km, juniori mari : 1.** Steagul roșu Brașov (Ion Pelin, Iosif Tamaș, Ion Solovăstru) 1 h 13,06 ; 2. Dinamo 1 h 13,14 ; 3. L.E.S. Predeal 1 h 14.07.

Victor ZBARCEA

fișier — ATLETISM

FILBERT BAYI (Tanzania)

În retrospectiva sezonului atletic 1973, în capitolul rezervat alergărilor de semifond atrăgeam atenția asupra tanzanianului **Filbert Bayi**, marea revelație a probei de 1 500 m. Spuneam atunci că un singur lucru îi lipsește pentru a depăși recordul mondial al americanului Jim Ryun : o dozare mai judicioasă a efortului. Într-adevăr, la fiecare din cursele alergate în turneul european din vara anului trecut, Bayi — neînvins pe această distanță — imprima chiar de la început o trenă foarte puternică, distanțîndu-se categoric de adversari. Pînă la jumătatea parcursului, graficele tuturor alergărilor sale erau net sub timpii intermediari ai celor mai rapide curse alergate vreodată, inclusiv cea de record — 3:33.1 — a lui Ryun. Dar Bayi slăbea apoi ritmul diferența față de următorii alergători se micșora deși întotdeauna rămîneau cîtiva metri între el și al doilea clasat. Cel mai bun rezultat al său din 1973 — 3:34,6 (record al Africii), îi îndrituia pe specialiști să afirme că Bayi are potențialul unui recordman mondial. Recordul va putea să-l obțină, se spunea, la prima cursă mai... rațională.

Și iată, ocazia s-a prezentat mai repede decît ne-am fi așteptat. În primul concurs din acest an, la Christchurch, în cadrul Jocurilor Commonwealth-ului. Bayi aleargă 3:32,2 — cu 9 zecimi mai bine decît Ryun ! — trăgîndu-l sub record și pe cvasinecunoscutul neozeelandez John Walker.

Performanța atletului tanzanian este excepțională, nu numai ca valoare în sine, ci și prin aceea că ea vine din partea unui alergător al cărui nume nu spunea, în urmă cu vreo 13—14 luni, nimic, nimănui. Evgheni Arzanov ne declara că Bayi este un adevărat fenomen. Este într-adevăr de domeniul miraculosului să ajungi — astăzi, cînd performanțele sînt acolo unde sînt... — într-un singur an, din ilustru necunoscut, direct recordman mondial !

La J.O. de la München, el a fost eliminat în seriile probei de 1 500 m și nimeni nu l-a remarcat în vreun fel. În decembrie 1972, cîștigă Jocurile Africii de Est cu un timp bun — 3:38.9. Rezultatul nu-i asigură însă o localizare precisă în plutonul valoroșilor semifondiști africani. Totuși, în ianuarie 1973 îl învinge la Jocurile Africane de la Lagos, pe marele Keino, cu un timp și mai bun — 3:37.2. Atunci, lumea atletismului s-a mirat, iar specialiștii l-au calificat drept o mare speranță. Senzația o produce, așa cum spuneam, în turneul european cînd joacă rolul unui „iepure" de clasă — și învincibil ! — pentru o mulțime de specialiști, care își îmbunătățesc copios, în urma sa, recordurile personale.

Bayi are 1,83 m înălțime, cîntărește 60 kg, și este de profesie mecanic. Sîntem convinși că biografia celui mai proaspăt recordman mondial al atletismului abia începe. Bayi nu are decît 20 de ani...

(Vl. M.)

din presa străină

„SUCCESELE GIMNASTICII ROMÂNEȘTI SÎNT FIREȘTI"

СПОРТ ЗА РУБЕЖОМ

Într-un comentariu consacrat pregătirilor ce se fac în întreaga lume în vederea campionatelor mondiale de gimnastică de la Varna, din octombrie anul acesta, periodicul sovietic „SPORT ZA RUBEJOM" se referă la rezultatele bune obținute de gimnastica românească în 1973. Între altele, se arată :

„Pentru specialiștii gimnasticii, evoluțiile încununate de succes ale Alinei Goreac și Ancăi Grigoraș la campionatele europene de la Londra nu au fost o surpriză. Goreac și-a dovedit forța îndeosebi la sărituri și la paralele. Ea execută cu siguranță una din cele mai dificile sărituri, așa-numita săritură „Tsukahara", iar combinațiile ei la paralele conțin numeroase elemente și legări originale, cu un înalt grad de dificultate. Campioana absolută a României, Anca Grigoraș, a obținut într-o serie de concursuri internaționale rezultate valoroase. Astfel, ea s-a clasat prima în meciul bilateral R. F. Germania — România și a cîștigat Balcaniada de gimnastică. Ea își dovedește cu precădere siguranța și grația la bîrnă, aparat la care are un exercițiu destul de greu, executat într-un tempo ridicat. Locul 4 la individual compus, medalia de argint la bîrnă, medalia de bronz la paralele și sol — iată rezultate remarcabile pe „cartea de vizită" a Alinei Goreac. Anca Grigoraș s-a clasat pe locul 3 la bîrnă și pe locul 6 la paralele. Remarcabil au evoluat și gimnaștii români la europenele de la Grenoble. Pentru prima dată, campionul absolut al României, Dan Grecu, a adus țării sale o medalie de argint (la inele), iar Mihai Borș și Nicolae Oprescu s-au clasat pe locul 4 și, respectiv 6, la inele și, respectiv, sol.

Despre progresul gimnasticii feminine românești vorbește și faptul că la „Turneul Prietenia" de la Gera, un deosebit succes a repurtat tînăra de 12 ani Nadia Comăneci, supranumită „o nouă minune a gimnasticii". Pentru specialiști și pentru cei care urmăresc cu regularitate dezvoltarea gimnasticii românești, toate aceste succese sînt firești. Se știe că, de cîțiva ani, în Orașul Gh. Gheorghiu-Dej ființează un centru pentru gimnastica feminină, iar roadele au început să se vadă".

„MONȘTRII" ANULUI 2000

KURIER

Relatind efectele pe care medicamentele anabolice le pot avea asupra capacității de performanță și înfățișării sportivilor în deceniile ce vin, ziarul „KURIER" care apare la Viena, scrie :

„Medicii, savanții, psihologii și alți experți în domeniul sportului ne obișnuiesc treptat cu ideea că sportivii anului 2000 vor avea o înfățișare cu totul deosebită. Într-o bună măsură, diformarea tipului uman în funcție de specializarea sportivă a și început să apară, dacă ne gîndim la jucătorii de baschet longilini sau chiar extraplați și îi comparăm cu ultramasivitatea halterofililor și a aruncătorilor.

Deviza „**o minte sănătoasă într-un corp sănătos**" se va acorda din ce în ce mai puțin cu rezultatele obținute pe cale artificială, prin utilizarea unor produse medicamentoase capabile să realizeze creșteri masive ale volumului muscular, ca și dezvoltării absolut anormale ale capacității de oxigenare a organismului. Specialiștii sînt de acord în a prevedea că în curînd vom avea putința să realizăm dezvoltări planificate ale anumitor părți ale alcătuirii noastre fizice, obținînd astfel boxeri cu mîini foarte lungi, săritori cu picioare supradimensionate și halterofili cu o fantastică masă musculară.

Suedezul Ricky Bruch, unul din cei mai buni aruncători de disc din lume, recunoaște deschis că utilizează preparate hormonale pentru a obține creșterea forței fizice. La fel fac și aruncătorii de greutate Hoglund și Almström, care recunosc că au utilizat în cadrul unui concurs atletic de la Oslo medicamente oferite de Bruch și acestea le-au favorizat performanța.

Așadar sportul, care servea un scop nobil, dezvoltînd paralel forța și psihicul, începe să-și vadă rădăcinile distruse de mijloace care nu urmăresc dezvoltarea armonioasă, ci numai performanțe cît mai mari.

Tabloul sportului ultra-specializat, practicat cu mijloace artificiale, nu e deloc îmbucurător. **Vom vedea oare halterofili incapabili să fugă măcar 100 m ? Vor deveni decatloniștii o simplă amintire a trecutului ?** Rămîne de văzut. Preparatele despre care am vorbit există, poartă nume inofensive și frumoase ca „Dianabol", de pildă, dar ne putem întreba de pe acum dacă în formula lor nu se află ascunși germenii distructivi îndreptați împotriva unuia din cele mai vechi și luminoase idealuri umane — sportul".

Redacția și administrația : București, str. Vasile Conta nr. 16 ; telefoane : centrala 11.10.05, secția corespondenți 11.51.09, interurban 72 și 286 ; telex : sportrom buc. 180. Tiparul I. P. „Informația", București 40.368

108

VIZITA PREȘEDINTELUI NICOLAE CEAUȘESCU ÎN LIBAN

O impresionantă manifestare de înaltă stimă și respect pentru conducătorul României socialiste, cu prilejul decernării titlului de doctor honoris causa al Universității libaneze, tovarășului Nicolae Ceaușescu

Simbătă dimineața a avut loc la Palatul Prezidențial Baabda o nouă întîlnire între președintele Consiliului de Stat al Republicii Socialiste România, Nicolae Ceaușescu, și președintele Republicii Liban, Suleiman Frangieh.

Întîlnirea dintre cei doi președinți s-a desfășurat într-o atmosferă de caldă cordialitate.

★

Ziua de simbătă — cea de-a treia zi a vizitei președintelui Nicolae Ceaușescu în Liban — a prilejuit unul dintre cele mai emoționante momente : decernarea titlului de doctor honoris causa al Universității libaneze șefului statului român.

În momentul sosirii președintelui Nicolae Ceaușescu, în fața clădirii universității o gardă militară prezintă onorul. Este intonat Imnul de stat al Republicii Socialiste România.

La intrarea în universitate, președintele Nicolae Ceaușescu este întîmpinat cu căldură de ministrul educației naționale al Libanului, Edmond Rizki de Ali Al Khalil, ministru de stat, de prof. dr. Edmond Naim, rectorul Universității libaneze, de întreg Senatul universitar. În semn de omagiu adus înaltului oaspete, rectorul și ceilalți membri ai Senatului poartă tradiționala togă universitară.

Președintele Nicolae Ceaușescu este invitat în sala de festivități a universității.

Asistența în picioare salută pe șeful statului român cu vii și îndelungate aplauze. Asistăm la o impresionantă manifestație de înaltă stimă și respect pentru conducătorul României socialiste, a cărui activitate neobosită pusă în slujba idealurilor nobile ale umanității este cunoscută și apreciată și aici, ca de altfel, în toate țările lumii.

Rectorul Universității libaneze, prof. dr. Edmond Naim, adresează un vibrant omagiu înaltului oaspete, elogiind personalitatea șefului statului român. Rectorul dă apoi citire hotăririi Senatului universitar prin care, la propunerea Facultății de drept și științe social-politice, se conferă președintelui Nicolae Ceaușescu titlul de doctor honoris causa pentru înalte merite în activitatea sa îndelungată, pentru ridicarea României, pentru sprijinul și inițiativele sale în favoarea luptei popoarelor pentru pace, libertate și independență.

În aplauzele asistenței, rectorul universității, înconjurat de membri ai Senatului, înmînează președintelui Nicolae Ceaușescu Diploma de doctor honoris causa, împreună cu insemnele acestei înalte distincții. Toți membrii Senatului universitar felicită călduros pe conducătorul României socialiste.

Învești în toga universitară, președintele Consiliului de Stat al României este invitat în prezidiul adunării, de unde rostește tradiționalul cuvînt.

Cuvîntul președintelui Nicolae Ceaușescu a fost subliniat în repetate rînduri cu aplauze îndelungate de toți cei prezenți. Apoi, în saloanele universității, președintele Consiliului de Stat al României primește felicitări din partea celorlalte personalități ale vieții științifice și culturale, din partea studenților, se întreține cordial cu persoanele prezente la solemnitate.

La plecarea de la universitate asistăm din nou la o manifestație entuziastă a studenților, de simpatie și prețuire față de conducătorul României.

★

Părăsind universitatea, coloana oficială se îndreaptă spre punctul turistic Jeita, situat la o distanță de 18 km de Beirut, pe versantul Munților Liban. Aici este vizitată grota cu același nume ; un splendid monument al naturii care se înscrie printre cele mai spectaculoase grote din lume.

La amiază, președintele Nicolae Ceaușescu și persoanele care îl însoțesc au fost oaspeții președintelui Republicii Liban, Suleiman Frangieh, la un club de agrement situat pe malul Mării Mediterane.

În cursul după-amiezii, președintele Nicolae Ceaușescu s-a înapoiat la reședința din Beirut.

★

În cursul dimineții de simbătă au avut loc la Beirut întîlniri de lucru între membri ai delegației române și oameni politici, din domeniul economiei și învățămîntului.

★

Simbătă seara, la Palatul Prezidențial Baabda s-a desfășurat ultima rundă a convorbirilor oficiale dintre președintele Consiliului de Stat al Republicii Socialiste România, Nicolae Ceaușescu, și președintele Republicii Liban, Suleiman Frangieh.

La convorbiri au participat, din partea română, tovarășii Cornel Burtică, membru supleant al Comitetului Executiv, secretar al C.C. al P.C.R., Ion Pățan, vicepreședinte al Consiliului de Miniștri, ministrul comerțului exterior, George Macovescu, ministrul afacerilor externe, consilieri și experți, iar din partea libaneză Takieddine Solh, președintele Consiliului de Miniștri, Fouad Naffah, ministrul afacerilor externe, Antoin Fadal, secretar general a.i. la Ministerul Afacerilor Externe, și alte persoane oficiale.

Cei doi președinți au exprimat satisfacția pentru rezultatele deosebit de fructuoase ale vizitei șefului statului român în Republica Liban.

În încheierea convorbirilor a fost adoptat comunicatul comun privind convorbirile dintre președintele Consiliului de Stat al Republicii Socialiste România, Nicolae Ceaușescu, și președintele Republicii Liban, Suleiman Frangieh, document care va fi dat publicității.

Convorbirile s-au desfășurat într-o atmosferă cordială, prietenească.

PROLETARI DIN TOATE ȚĂRILE, UNIȚI-VĂ!

Sportul

ZIAR AL CONSILIULUI NAȚIONAL PENTRU EDUCAȚIE FIZICĂ ȘI SPORT

ANUL XXX — Nr. 7686 | 4 PAGINI 30 BANI | Duminică 17 februarie 1974

Biblioteca ... pală Tîrgu-Mureș

CAMPIONATELE NAȚIONALE DE SCHI-ALPIN

DAN CRISTEA ȘI DANIELA MUNTEANU, CÎȘTIGĂTORII „URIAȘULUI“

POIANA BRAȘOV, 16 (prin telefon). Slalomul uriaș din cadrul campionatelor republicane, montat — după mulți ani — pe pîrtia Sulinarului (de la „zidul mare“ pînă la vechea sosire) a constituit un veritabil test al formei sportive pentru specialiștii disciplinei.

Dan Cristea, reîntors de la St. Moritz cu avantajul unei substanțiale experiențe, a făcut două curse echilibrate, foarte rapide, la limita de siguranță, cu care și-a adjudecat victoria. Deși în manșa secundă a avut timpul al doilea, fiind depășit de Virgil Brenci, se poate spune — totuși — că Dan Cristea, prin modul în care și-a organizat ambele manșe, s-a impus din capul locului drept virtual învingător. Virgil Brenci, clasat al doilea la o diferență de aproape două secunde de cîștigător, datorează această întîrziere unor erori săvîrșite în porțiunea cea mai delicată a traseului (în „canal“).

Meritat și, în același timp, surprinzător este locul 3 obținut de Constantin Văideanu, care-i depășește pe Dorin Munteanu, Alexandru Manta și Ioan Cavași.

Cursa băieților a comportat două coborîri lungi de circa 1.400 m fiecare, cu 52 de porți pe o diferență de nivel de aproximativ 450 m.

Dan Cristea confirmă, prin cucerirea titlului, o formă sportivă remarcabilă, anunțată de la slalomul special al campionatelor mondiale, și o consecvență care durează de cîțiva ani. Am vrea să spunem, însă, cîteva cuvinte și despre Ioan Bobiț, campionul coborîrii. Cu un moral ridicat, Bobiț a pornit ca „din pușcă“, dar după primele șase porți i s-a desprins schiul de la un picior, s-a antrenat într-un viraj, a căzut și a fost obligat să abandoneze. Un alt favorit, Gheorghe Vulpe, după ce a parcurs o jumătate de traseu într-un ritm foarte alert (anunțîndu-se, la timpul intermediar, printre probabilii cîștigători), a comis erori copilărești în porțiunea „canalului“, excluzîndu-se, prin aceasta, dintre primii șase clasați.

Cursa fetelor a fost mai populată decît cea din ajun, coborîrea. 20 de fete s-au prezentat la start, pe aceeași pîrtie și același traseu (52 de porți) ca și băieții. Prin forma manifestată vineri, principala favorită era Maria Cîmpeanu-Cristea. Ea a atacat vertiginos prima parte a traseului („zidul mare“), dar cu cîteva porți înaintea liniei de sosire, încercînd o simplificare de traseu, a atacat prea scurt la fanion, legăturile au lovit unul dintre stîlpii porții, i s-a desprins schiul și a fost nevoită să abandoneze. Daniela Munteanu, coborînd foarte controlat un traseu ce devenise înșelător (prin coborîrile anterioare ale băieților), a izbutit să cîștige la o diferență de 4 secunde (!) față de Ioana Belu-Ghia, diferență ce-i asigură o confortabilă victorie și în proba de combinată, cu condiția să termine onorabil cursa de slalom special. Meritorie în clasamentul fetelor ni se

Mihai BĂRA

(Continuare în pag. a 4-a)

Daniela Munteanu *în cursa spre titlul de campioană la „uriaș“*

ECHIPELE NOASTRE FEMININE DE VOLEI ÎN CUPELE EUROPENE

RAPID ÎNVINSĂ DE N.I.M. BUDAPESTA ȘI ÎN MECIUL RETUR DIN C.C.E.

Sala Giulești a găzduit, ieri după-amiază, partida retur din cadrul celui de al treilea tur al C.C.E., între echipele feminine **Rapid București** și **N.I.M. Budapesta**, deținătoarea trofeului, întîlnire decisivă pentru desemnarea formației calificate în turneul final. Acest drept l-au obținut voleibalistele oaspete, care — învingătoare și în primul meci cu 3—0 — și l-au adjudecat și pe cel de ieri cu **3—2 (13, —13, 12, —3, 13).**

Întîlnirea a debutat sub semnul unui ușor echilibru (1—1, 3—3, 4—4, 5—5), datorită faptului că ambele sextete au căutat să vadă care sînt punctele nevralgice ale adversarelor. După acest început, giulețencele au reușit să ia un ușor avans (12—9, 13—10) — după ce au revenit de la 5—7 și 6—8 — dar pe care l-au pierdut extrem de repede datorită erorilor comise în construirea acțiunilor de atac și impreciziei în apărare din linia a doua, precum și atacurilor foarte puternice ale adversarelor — în care a excelat Szalay —, ce au fost rareori blocate. Astfel, N.I.M. a cîștigat primul set la 13 și, o dată cu el, a realizat și calificarea în turneul final.

Următoarele seturi au avut o desfășurare, în general, anostă, rareori publicul avînd posibilitatea să asiste la momente spectaculoase, — partida luînd sfîrșit, în cele din urmă, cu meritata victorie a formației N.I.M., care a fost, evident, superioară giuleștencelor.

Arbitrii **H. Albreht** și **B. Nagel**, ambii din R. D. Germană, au condus bine următoarele echipe : **Rapid** : Constanța Bălășoiu, Eugenia Rebac, Martha Szekely, Elena Crișan (Cristina Bălțărețu), Ruxandra Vraniță, Florica Fugigi ; **N.I.M.** : Köverne, Gerhardt (Szijjarto), Buzek, Bahnegy, Szalay, Steiner (Halasz).

Emanuel FANTANEANU

DINAMO BUCUREȘTI — FENERBAHCE 3-0, ÎN „CUPA CUPELOR“

La Istanbul, în meci retur pentru Cupa cupelor la volei feminin, echipa Dinamo București a învins cu scorul de 3—0 (15—5, 15—2, 15—1) formația Fenerbahce. Învingătoare cu 3—0 și în primul joc, voleibalistele românce s-au calificat pentru turul următor al competiției.

„CUPA TINERETULUI“

Aspect din timpul semifinalei cîștigată de Laurențiu Bănică

BUCUREȘTIUL ȘI-A DESEMNAT CAMPIONII LA PATINAJ

Ieri dimineață, pe patinoarul artificial „Floreasca“, din Capitală, au fost desemnați campionii municipali la patinaj viteză din cadrul „Cupei tineretului“. 24 de băieți și tot atîtea fete, primii clasați în fazele pe sector, au luat parte la întrecere. Emoție, pe gheață, emoție pe margine. Profesorii își încurajează elevii. Unii dintre copii demonstrează că au... state mai vechi în alergarea pe patine.

Comisia de organizare, condusă de prof. **Mircea Rizea**, lucrează operativ. Trierea aduce, treptat, la linia de plecare semifinaliștii, apoi primele perechi.

Mai întîi, firește, finala fetelor. **Carmen Pandia** (Șc. gen. 31) și **Daniela Ionescu** (Șc. gen. 156), merg umăr la umăr. Cînd erau cîțiva metri pînă la finiș, Daniela are o clipă de ezitare, alunecă și cade. Așadar, **Carmen Pandia** e prima laureată a „Cupei tineretului“ din Capitală (pe locurile 3 și 4, DianaIșoveanu — Șc. gen. 56 și respectiv Gabriela Jurcuță — Șc. gen. 188). Finala băieților a fost mai puțin echilibrată. **Nicolae Ivan** („87“) pleacă hotărît, conduce permanent, demonstrînd reale aptitudini de vitezist, și cîștigă detașat în fața lui **Laurențiu Bănică** („86“). **Mihai Cotrobescu** („156“) și **Sorin Croitoru** („26“) au fost ocupanții locurilor 3 și 4. Și, ca la orice manifestare sportivă, momentele premierii sînt emoționante. **Emil Jecu**, secretar al C.M.E.F.S., a înmînat diplome primilor clasați, urîndu-le succes în finalele pe țară. **(G. R.)**

LA MARGHITA A AVUT LOC FAZA ORĂȘENEASCĂ

La faza orășenească a „Cupei tineretului“, desfășurată la clubul Casei de cultură din localitatea Marghita, au participat primii trei clasați din cadrul etapei pe întreprinderi, instituții și școli. După întreceri viu disputate, la șah și tenis de masă li s-au acordat diplome pentru rezultatele obținute următorilor : **șah** : 1. Aurel Lucaci (Fabrica de pîine Marghita), 2. Ladislau Helmeczi (Liceul Marghita), 3. Vasile Ungureanu (Liceul Marghita). **Tenis de masă** : 1. Francisc Pop (Cooperativa Record), 2. Ioan Pop (Baza de recepție), 3. Ladislau Helmeczi (Lic. Marghita).

Aurel PAȘCALĂU — coresp.

ASTĂZI, ÎNTRECERI DE SCHI LA POIANA STÎNEI

În această dimineață, pe platoul din fața cabanei Poiana Stînei — Sinaia, Cota 1260 m vor putea fi urmărite întrecerile contînd pentru faza județeană a „Cupei tineretului“ la schi. La startul probelor se vor alinia tineri cooperatori, sindicaliști, precum și copii la categoria de vîrstă 11—14 ani. În același timp, la Ploiești, într-una din frumoasele săli ale Casei de cultură a sindicatelor vor avea loc, tot în cadrul „Cupei tineretului“, partide de ping-pong, contînd pentru etapa municipală.

Florian ALBU — coresp.

La Sinaia, CONCURSURILE DE BOB AU FOST AMÎNATE

SINAIA, 16 (prin telefon). Temperatura urcînd pînă la o limită primejdioasă (care făcea ca pîrtia să poată fi utilizată doar cu riscul totalei ei deteriorări), organizatorii „Cupei federației“ la bob au hotărît amînarea întrecerilor care trebuiau să aibă loc de sîmbătă pînă marți (cîte o manșă pe zi). În felul acesta, pîrtia va fi menajată pînă cînd starea atmosferică va permite reluarea concursurilor de bob în condiții care să nu pericliteze starea pistei.

În momentul de față, cerul este înnourat și se așteaptă ninsoarea anunțată de meteorologi. Pînă la reluarea activității competiționale, boberii aflați la Sinaia se pregătesc „pe uscat“ (în scopul îmbunătățirii forței de împingere) și exersează, cu multă insistență, starturile.

Gh. IRIMINOIU

TENISUL ROMÂNESC ESTE CHEMAT SĂ OBȚINĂ NOI SUCCESE ÎN ARENA INTERNĂ ȘI INTERNAȚIONALĂ

— PLENARA COMITETULUI F. R. TENIS —

Pe răbojul activității de tenis din țara noastră, recenta plenară a comitetului Federației române de tenis se înscrie ca un moment de adevărată cotitură. Este desigur momentul în care luăm deplină cunoștință de realitatea pregnantă a succeselor pe care această disciplină le-a adus în patrimoniul mișcării sportive românești și începem să le privim ca pe un bun definitiv cîștigat.

În ultimii cinci ani, echipa României a fost de trei ori finalistă a „Cupei Davis“, situîndu-se astfel pe locul doi în contextul celei mai mari competiții mondiale a tenisului. Jucătorii noștri, în frunte cu maestrul emerit al sportului **Ilie Năstase**, s-au clasat de nenumărate ori printre laureații marilor turnee individuale. Același Ilie Năstase este de două ori cîștigător al Marelui Premiu — F.I.L.T., declarat anul trecut tenismanul nr. 1 al lumii. Reprezentativa țării noastre a obținut un meritoriu loc trei în competiția supremă feminină, Cupa federației internaționale de tenis.

În pas cu afirmările deosebite ale tenisului nostru de performanță a mers și dezvoltarea în arii tot mai largi a acestei discipline sportive. Pentru prima oară, cu certitudine, se poate vorbi în țara noastră despre o răspîndire în mase a acestui sport, pînă nu de mult practicat numai în cercuri restrînse. Importantele eforturi pe plan organizatoric făcute în acești ani, lărgirea bazei materiale, condițiile asigurate pentru practicarea tenisului în rîndurile tineretului și a tuturor categoriilor de cetățeni ai patriei noastre, au înscris și această disciplină sportivă în rîndul acelora destinate să aducă o contribuție efectivă la realizarea sarcinilor trasate de Hotărîrea Plenarei C.C. al P.C.R. din 28 februarie — 2 martie 1973.

Toate acestea au fost grăitor subliniate în textul dării de seamă pe anul trecut prezentată de F.R.T., ca și în cuvîntul participanților la plenară. A mai reieșit importanța problemei pregătirii cadrelor de performanță în sportul nostru, așa cum au arătat activiști de frunte ca **Rado Gheorghe** din Cluj, **Mircea Pascu** —

(Continuare în pag. a 3-a)

ÎN SĂLILE DE SPORT BUCUREȘTENE EXISTĂ ÎNCĂ PREA MULTE „FERESTRE“...

— UN NOU RAID ANCHETĂ PE UN ITINERAR MAI VECHI —

Hotărîrea Plenarei C.C. al P.C.R. cu privire la dezvoltarea continuă a educației fizice și sportului a pus în fața mișcării noastre sportive obiective de mare responsabilitate, atît în direcția întăririi sănătății întregii mase de cetățeni, cît și în cea a reprezentării cu cinste a culorilor românești în competițiile internaționale. Această din urmă datorie a organizațiilor sportive sau a celor cu atribuții în domeniul sportului, subliniată de documentele de partid, a fost analizată temeinic și cu prilejul recentei plenare a Consiliului Național pentru Educație Fizică și Sport. S-a precizat astfel că îndeplinirea importantelor sarcini care stau în fața sportului nostru de performanță necesită eforturi mereu sporite pentru îmbunătățirea procesului instructiv educativ, creșterea volumului și calității pregătirii, în concordanță cu cerințele actuale pe plan internațional, întărirea simțului de răspundere, de dăruire și devotament, stimularea pasiunii și exigenței întregului activ al mișcării sportive. În acest context, un rol important i s-a atribuit folosirii judicioase și integrale a bazei materiale de care dispune sportul de performanță. În ce măsură și cum sînt utilizate bazele sportive ? Este o întrebare la care redactorii noștri au încercat să-i găsească răspunsul asistînd la antrenamente, vizitînd bazele sportive din Capitală dimineața, după-amiaza și seara.

OASPEȚI ÎN SALA UNIVERSITĂȚII BUCUREȘTI

Destul de puțin cunoscută publicului (poate și din cauza absenței tribunelor), sala de jocuri a Universității București, amplasată în Dealul Cotroceni, la Institutul Pedagogic, găzduiește destul de des întîlniri oficiale de volei și baschet, precum și antrenamentele formațiilor divizionare (A) de handbal ale clubului universitar. Și cum raidurile anchetă întreprinse pînă acum de ziarul nostru prin sălile de sport ale Capitalei „ocoliseră“ această sală, iată-ne, într-o după amiază, în Dealul Cotroceni, înarmați cu carnetul de reporter și cu un aparat de fotografiat.

Pe alelie din fața sălii am găsit la lucru o grupă de 25 de handbaliști ai... Școlii sportive nr. 3 București. Timpul frumos și soarele călduț de februarie permiteau elevilor antrenorului **Gheorghe Ionescu** o scurtă încălzire în aer liber, după care tinerii handbaliști au intrat în sală. Și, totuși, pe orarul afișat în hol figura la această oră un antrenament al Universității București, tot la handbal masculin. Ce se întîmplase ?

Răspunsul l-am aflat de la antrenorul Ionescu : **„Întrucît echipa Universității se află într-o scurtă vacanță, antrenorul emerit Eugen Trofin ne-a cedat nouă orele în sală. Trebuie să subliniez, însă, că între Universitatea și Școala sportivă 3 există o înțelegere, cei mai buni jucători ai noștri fiind transferați la echipa universitară la terminarea junioratului. Printre ultimii handbaliști pe care i-am dat Universității se numără Cornel Matei și Mihai Marian“.**

„Misterul“ orarului fiind dezlegat, am rămas să urmărim antrenamentul tinerilor jucători de la Șc. sp. 3. Ne-a impresionat, în primul rînd, talia juniorilor și, după cum aveam să aflăm, media de înălțime a lotului este de 1,80 m ! Patru dintre jucători au peste 1,90 m, „gigantul“ echipei fiind **Adrian Lupu** (1,94). Și — culmea — în fața noastră se aflau, în acea după amiază, nu titularii, adică cei 14 jucători din formația de divizie școlară, ci handbaliștii care vor prelua, în anii următori, „ștafeta“. Am notat, cîteva nume de copii în care antrenorul Gh. Ionescu își pune mari speranțe : **Dorin Cristache, Adrian Lupu, Dorin Moldovan** și **Adrian Ispasiu.**

În sfîrșit, pentru că ne-am dus la sală în scopul de a vedea cum este folosită, să notăm aspectul ei îmbie-

Raid anchetă realizat de **Aurelian BREBEANU, Mihai TRANCĂ, Vladimir MORARU** și **Horia ALEXANDRESCU**

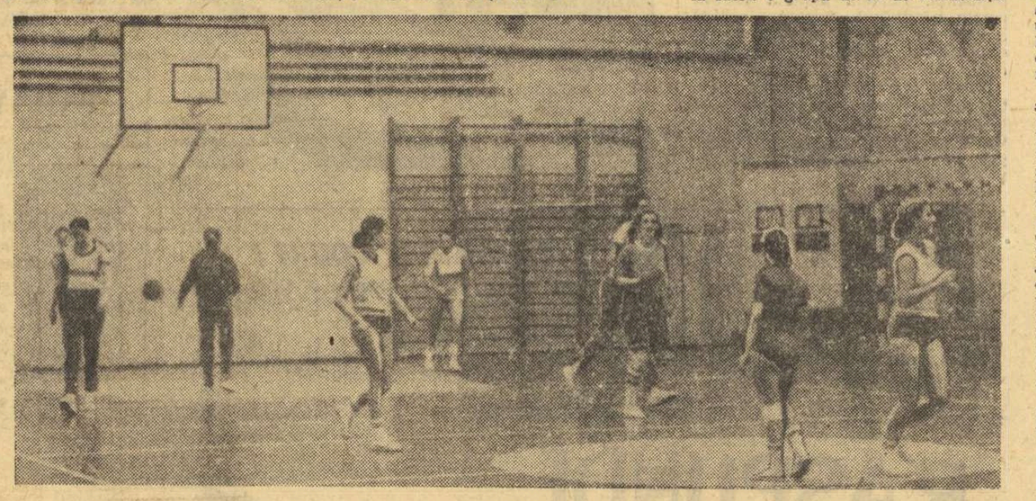

Înaintea meciului cu G.E.A.S. Sesto San Giovani, baschetbaliștele de la I.E.F.S. se pregătesc în sala Constructorul Foto : Ion MIHĂICĂ

(Continuare în pag. a 3-a)

Din însemnările reporterilor noștri rezultă că la unele dintre bazele sportive vizitate există multă grijă pentru folosirea lor judicioasă, în concordanță cu necesitățile mereu sporite ale pregătirii, preocuparea pentru crearea unui cadru ambiant cît mai adecvat unor antrenamente de înalt nivel cantitativ și calitativ. În unele dintre ele, însă, situația este total nesatisfăcătoare. Sălile închise în cea mai mare parte a zilei la Giulești și Constructorul, programele scurte ale altora, absențele unor sportivi și chiar ale unor antrenori de la antrenamente, nerespectarea programelor (și credem că au fost stabilite în funcție de timpul liber al celor interesați, și nu după alte criterii) sînt constatări care trebuie să dea de gîndit. Cu săli închise și cu absențe nu se pot îndeplini prevederile referitoare la creșterea volumului de lucru în sportul nostru și nu se pot obține performanțe pe măsura obiectivelor stabilite ! Dar, presupunînd că asociațiile și cluburile care dispun de săli își îndeplinesc normele de antrenament, de ce n-ar fi puse aceste săli, în timpul disponibil, la dispoziția acelor grupări sportive ce nu beneficiază de condiții asemănătoare ?

UN REZULTAT DE PRESTIGIU PENTRU RUGBYUL NOSTRU

FARUL CONSTANȚA A CÎȘTIGAT CU 10-6 ÎNTÎLNIREA DE LA FAIBACH (Țara Galilor)

LONDRA 16 — Corespondentul Agerpres, Nicolae Plopeanu, transmite : Echipa de rugby Farul Constanța a obținut, vineri după-amiază, o frumoasă victorie învingînd pe stadionul „Aberavon“ din Faibach formația locală, binecunoscută în rugbyul din Țara Galilor. Scorul de 10—6 cu care s-a încheiat partida reprezintă o oglindă fidelă a faptelor de pe teren. Din partea echipei române toate cele zece puncte au fost marcate de **Mihai Bucos** (două lovituri de pedeapsă și o încercare). Punctele galezilor au fost realizate dintr-o încercare transformată.

Echipa română a jucat bine atît pe înaintare cît și pe linia de treisferturi. Toți jucătorii au muncit mult pentru a face față terenului desfundat. Maniera de joc a rugbyștilor români a fost cu adevărat... galeză; ei și-au depășit adversarii folosind bine propriile lor arme — viteza în teren, pasele și schimburile rapide de joc.

Simbătă rugbyștii de la Farul Constanța au asistat la Cardiff, la întîlnirea de rugby Țara Galilor — Franța, din cadrul Turneului celor cinci națiuni, iar luni vor susține la Kenfig Hill, ultimul meci din cadrul turneului lor din Țara Galilor.

MAGAZIN Sportul

DOI CAMPIONI EUROPENI FAȚĂ ÎN FAȚĂ

Doi dintre fruntașii semifondului european, Evgheni Arzanov, campion european la 800 m și Gheorghe Ghipu, campion european de juniori la 1 500 m s-au aflat de curînd, printr-o fericită coincidență, în același loc, în cadrul unui schimb de experiență, la băile Felix, lîngă Oradea. Prilej pentru reporter de a-i așeza față în față, dar numai prin intermediul întrebărilor, aceleași pentru ambii atleți, întrucît interviurile au fost făcute separat. Așadar :

— Dacă ați începe din nou activitatea sportivă, ați alege tot atletismul și aceleași probe ?

ARZANOV : Aș face alt sport, mai precis fotbal. De altfel eu am venit la atletism de la fotbal. E mai ușor să fii mijlocaș, decît alergător de 800 m...

GHIPU : Aș alege tot atletismul, dar parcă o alergare mai lungă, poate 5 000 m.

— Ce părere aveți despre Gheorghe Ghipu, Evgheni Arzanov ?

A. : Îl cunosc prea puțin. În orice caz, un junior care aleargă 1:46,4 pe 800 m și 3:39,0 la 1 500 m și care cîștigă un titlu de campion continental este o valoare deosebită.

G. : Evgheni ar fi cel mai bun semifondist din lume, dacă ar alerga mai bine tactic în cursă. Are toate darurile...

— Ce calitate dominantă credeți că aveți, calitate care vă deosebește de ceilalți alergători ?

A. : Viteza de sprinter.

G. : Rezistența în regim de viteză.

— Ce sportiv v-a impresionat în mod deosebit, pe plan mondial și în țara dumneavoastră ?

A. : În U.R.S.S. — Vladimir Kuț, în lume Peter Snell.

G. : În țară, Năstase în tenis și Corbu în atletism ; în lume Jim Ryun.

— Ați fost învins în 1973 ? De cine ?

A. : În finala Cupei Europei, de englezul Carter. Iarna, în turneul din S.U.A., n-am reușit să cîștig nici o cursă, am fost mereu al doilea.

G. : Am pierdut o singură cursă, de 800 m, în semifinala Cupei Europei la Nisa. M-au învins Dieter Fromm (R.D.G.) și Marcel Phillippe (Franța). La 1 500 m n-am pierdut de doi ani. E drept, am alergat mai mult cu juniorii...

— Cum primiți înfrîngerea ? Dar victoria ?

A. : În general, nu sînt obișnuit să pierd. Înfrîngerea mă determină să mă pregătesc mai bine. Victoria mă liniștește și îmi face antrenamentul mai plăcut.

G. : Nu pierd decît dacă sînt nepregătit sau greșesc cursa tactic. S-ar putea să fiu lipsit de modestie, dar singura înfrîngere din 1973 s-a datorat unei greșeli tactice. Succesele îmi dau încredere, îmi arată că lucrez bine la antrenamente. În general, însă, victoriile le uit repede.

— Cum colaborați cu antrenorul ?

A. : Facem împreună planul de pregătire.

G. : Foarte bine. Mă înțelege de multe ori.

— Ce speranțe aveți pentru 1974 ?

A. : Să obțin, la debutul pe 1 500 m, rezultate la fel de bune ca la 800 m.

G. : Să alerg sub 1:45,0 la 800 m și să cîștig o medalie la Roma, în campionatele europene, pe 1 500 m.

— Dar pentru Olimpiada de la Montreal ?

A. : Voi alerga, dacă programul îmi va permite, și 800 și 1 500 m. Nu știu însă ce va fi atunci...

G. : Să cîștig o medalie la 1 500 m.

— Ce fațeți pentru refacere, după antrenament sau concurs ?

A. : Mă culc. Dorm mult, iar dacă nu am somn stau pur și simplu întins, mă relaxez. Citeodată joc șah. Pentru mine, foarte importantă este și alimentația.

G. : Baie, masaj și multă odihnă. Alimentația este corespunzătoare efortului pe care îl fac.

— Cum reacționați în antrenament și competiție, în momentele în care vă simțiți la capătul puterilor ?

A. : La antrenamente, cînd termin „benzina" mă opresc. Cînd nu mă simt bine, nu concurez.

G. : Îmi impun să depășesc aceste momente. Nu abandonez, n-am făcut-o niciodată.

Interviuri consemnate de
N. MĂRĂȘESCU

ÎȚI MULȚUMESC, BĂTRÎNĂ IARNĂ...

PARAFRAZĂ SPORTIVĂ

Îți mulțumesc, bătrînă iarnă
Că ai venit,
Ai spus „Prezent"
Și-acum, cînd martie se-ntoarnă,
Că știi să pleci
În mod decent.

Îți mulțumesc, ciudată divă
Cu tenul alb, marmorean,
C-ai încercat să fii sportivă,
Cum faci în fiecare an.

Dar nu mi-ai dat, pe cît bag seama
Nimic în plus,
Nici special :
Același cîntec alb,
În gama
Duminicilor la Predeal.

Același fulgi invariabili,
Aceleași sănii care cad
Și-iar-schiori, cam perisabili,
Cînd se opresc
În cîte-un brad.

Aceleași zboruri ireale
Pe gheața unui patinoar,
Ce-și deschidea și sucursale,
Sub pașii mei,
Pe trotuar.

Aceeași vagă alinare
În lumea micului ecran
Cînd îmi dădea o-nregistrare
A unui meci
De-acum un an.

Aceleași seri la gura sobei,
Visînd,
În ceasurile reci,
La completarea garderobei
Cu colțul ce-l purtam la meci.

Deci,
Recunoaște, iarnă dragă,
Că microbiștii (cîți or fi)
Mai greu sînt gata să-nțeleagă
Un fotbal
Scris cu nostalgii.

De-aceea-n veșnica dispută
Cu forța altei primăveri,
Cînd pleci înfrîntă și tăcută,
Remarc efortul tău de ieri.

Și-ți mulțumesc,
Dar de mi-ai cere
Să fiu cinstit,
Atunci te-ascult
Și-ți spun cu drag „la revedere"
Ca unela ce-a stat prea mult.

Mă mai aștept
(Ca o revanșă)
Să-mi mai trimiți un fulg fragil
Dar o să pierzi și-această manșă.
Renunță deci.
E inutil !

Azi,
Fiecare ceas e-o goarnă
Care mă cheamă pe teren.
Deci,
Mulțumesc, bătrînă iarnă
Și du-te-acum, cu primul tren !

Fred FIREA

ÎN 4 RÎNDURI

Cărțile lui Pele au un mare succes, fiind reeditate în mai multe țări ale Americii Latine

Dacă s-ar putea,
O reeditare :
Și din Pele-am vrea,
Mii de... exemplare !

Nelu QUINTUS

Rugbyștii Farului Constanța au obținut frumoase rezultate în primele meciuri susținute în Țara Galilor

Recunosc, cu încintare :
Este bună performanța !
Insistați, în continuare,
Pentru-a dovedi CONSTANȚA !

Ion F. BACIU

REFLECȚII DE SEZON

Predealul ne oferă în aceste zile un veritabil mozaic sportiv. Aproape toate sporturile și-au trimis reprezentanții la munte. Curiozitatea de a-i vedea la lucru m-a împins de multe ori să-i urmăresc. Și nu greșesc dacă afirm că o lecție mai vie de concepție, metodică și preocupări, greu aș fi putut afla altundeva. Trebuie să recunosc că doream și un răspuns la întrebarea : știu să ceară de la munte acele puteri miraculoase pentru care au venit ?

Iată cîteva reflecții :

Nu știu dacă cicliștii care coborau pe bicicletele pîrtia de schi de la baza Clăbucetului aveau o temă precisă de antrenament sau ideea se născuse așa, din fantezia unuia dintre ei. Ambele alternative sînt plauzibile. Să-ți mențiî echilibrul pe o pîrtie înghețată printre denivelări devenite o obsesie pentru schiorii ocazionali, iată într-adevăr o veritabilă performanță. O simplă idee ?

La început n-am înțeles rostul bucăților de placaj sau carton pe care le transportau grupele de sportivi ce trudeau din greu pe urcușul Clăbucetului, trimise — cum se exprima mai în glumă, mai cu năduf unul dintre ei — la „galerele Girbovei". Misterul avea să se deslușească la întoarcere cînd, instalați în șezînd sau în picioare pe bucățile de placaj, coborau vertiginos pîrtia de schi al cărui aspect denivelat lăsa impresia unei mări agitate, în admirația și hazul general stîrnit de exhibițiile lor.

...I-am urmărit aproape zilnic pe Patzaichin și colegii săi plutind pe zăpezile Poliștoacei. Caiacele și canoele fuseseră înlocuite cu zveltele schiuri de fond. Istoria susține că schiul nu a fost numai un apanaj al nordicilor ci și al oamenilor din zonele lacustre. Ce minunat au descoperit acești băieți originea comună a unor lucruri și, de ce nu, arta de a-și apropia și folosi un mediu atît de diferit.

Se spune că Patzaichin a primit nu de mult, un dar cu tîlc, din țara celor 1000 de lacuri : o pereche de schiuri. Pe ele naviga acum.

Cîndva, apele „de plumb" ale Văliugului au plămădit victoriile de la Jajce. Schiul și zăpezile Poliștoacei vor zămisli pe cele viitoare ?

Întîmplarea a făcut ca de mai multe ori să văd antrenîndu-se un lot de boxeri. Minute în șir de box cu umbra, de-a valma, pe un spațiu ceva mai mare ca un ring. De jur împrejur o splendidă pajiște. Și asta, în timp ce ziarele vorbeau cu lux de amănunte despre colegii lor care la Pălținiș spărgeau zilnic lemne cu topoarele, făceau crosuri și schi bătînd toate cărările. Îi priveam cu aceeași nedumerire cu care în vară pe plaja de la Saturn o echipă școlărească de handbal repeta obsesiv ore în șir scheme tactice... Impresiile se adăugau, din păcate, altora mai recente. În vacanță un grup de elevi voleibaliști veniseră special la Predeal să se antreneze în sală. Mă întreb cu ce impresii, cu ce gînduri au plecat de la munte acești copii, cînd natura abia o ghicea prin ferestrele sălii de sport...

Ce bizar ! Marea, muntele reduse la spațiul și ambianța unei simple săli de sport...

Ce-ar trebui să ne dea muntele, marea ?

Blaga avea atîta dreptate cînd spunea :

„Dați-mi un trup
Voi munților,
Mărilor,
dați-mi alt trup să-mi descarc
nebunia în plin".

Ion MATEI

„AUREL VLAICU", VIAȚA ȘI OPERA

Apărută recent în **Editura Militară**, noua lucrare a inginerului **Constantin C. Gheorghiu** — membru al Asociației internaționale a istoricilor aviației — aduce o contribuție substanțială la cunoașterea vieții și activității lui Aurel Vlaicu, pionierul încercat și curajos al aviației românești și mondiale.

Volumul prezintă cu amănunte inedite biografia și activitatea genialului inventator, constructor și zburător, precum și toate tipurile de avioane realizate de el. Aparatele sînt redate și sub formă de fotografii și desene reconstituite, precum și cu interesante și necunoscute detalii de construcție. Pentru comparație sînt descrise și o serie de avioane cunoscute ale timpului, demonstrîndu-se că aparatele lui Vlaicu, de o concepție absolut originală, erau superioare din multe puncte de vedere.

Autorul a desfășurat și o interesantă activitate de cercetare istorică, prezentînd cu multe amănunte toate zborurile executate de Vlaicu, atît în țară cît și în străinătate, culminînd cu victoriile obținute la marele concurs internațional de aviație din 1912 de pe aerodromul Aspern-Viena.

Volumul, realizat în excelente condiții grafice, este destinat să umple un loc, pînă acum gol, atît în bibliotecile personale, cît, mai ales, în bibliotecile instituțiilor, căminelor culturale și școlilor.

„CIDUL" joacă tenis

Nu numai cu spada, cu lancea, sau călare pe cai înspumați, știe Charlton Heston — interpretul „Cidului" pe ecran — să-și doboare adversarii. El minuiește cu tot atîta forță și îndemînare racheta de tenis...

Charlton Heston, gata pentru un „duel" în fața fileului

Foto : M.G.M.

Creatorul rolului lui Don Rodrigo, în filmul care face acum săli pline, poate fi văzut adesea încrucișînd peste fileu mingile albe, chiar în fața unor tenismani consacrați. Formează, de obicei, împreună cu Pancho Gonzales, marele as al rachetei, un cuplu redutabil. Iar la dublu mixt, partenera sa preferată este Wendy Overton, o blondă vedetă a sportului alb, care poate rivaliza oricînd cu cele de la Hollywood.

Perechea Heston—Overton a fost de altfel recent văzută — și filmată ! — într-o reuniune demonstrativă la Fort Lauderdale (Florida), retransmisă de televiziunea americană. Turneul era dotat cu „Trofeul Charlton Heston" și donatorul a reușit să și-l păstreze, cu toate că împotrivă i-au stat cupluri redutabile ca Jimmy Connors—Lisa Minnelli, Dean Martin—Chris Evert, Roscoe Tanner—Raquel Welch (observați, desigur, că fiecare formație era alcătuită din tenismani și actori de cinema).

Și încă un amănunt demn de amintit : de cîteva ori Charlton Heston s-a întîlnit cu tensimanii români Ilie Năstase și Ion Țiriac, cu prilejul prezenței acestora în turneele de dincolo de Ocean. Sportivii noștri au fost chiar oaspeții celebrului actor, la reședința sa din „cetatea filmului".

Rd. V.

O lovitură frumoasă

În iarna aceasta au fost puține zile geroase. Dar așa puține cîte au fost, tot am nimerit una dintre cele mai aspre : aceea în care am hotărît o ieșire la vînătoare de mistreți. Și iată-ne, deci la Sucevița în zori de zi: Eram opt oameni cu trei ciini. Termometrul arăta — 27 grade. Ciinii tremurau de frig sau, probabil, de neastîmpărul vînătorii pe care o bănuiau. Noi tremuram numai de frig. Gheorghe Bujanovschi, paznicul terenului de vînătoare, a avut însă grijă de noi și ne-a înșirat repede pe coasta muntelui în sus, cu ordinul : *„nimeni nu vorbește, nu fumează și nu rămîne în urmă..."*. Dar, cum de vreo douăzeci de ani el nu face altceva decît să urce la munte, mergea nu glumeț ! Și cum vînătoare înseamnă disciplină, ne țineam după el. Nu trecuse nici un sfert de ceas de la plecare cînd, cu tot gerul, începusem să ne descheiem șubele și să dăm mult pe ceafă căciulile. Cît despre respirație — ce să mai vorbim. *„Suflați mai încet că se duc mistreții care-ncotro..."* ne spune în șoaptă paznicul, la o scurtă oprire, pentru regruparea șirului.

...În vale a început larma ciinilor. Lătratul lor specific îmi spune că au descoperit mistreții în desișuri. Două focuri de armă trase jos, în vale, de către paznici, înseamnă că mistreții vor să se întoarcă la vale, printre goneași. Dar nu. Larma ciinilor se apropie repede. Privesc pentru a zecea oară piedica armei : e ridicată. Deodată aud un foc de armă în dreapta. Dacă nu repetă focul înseamnă că vînătul a căzut. Dar n-a căzut, fiindcă aud pași grei prin frunzele uscate de pe jos. Crengile troznesc cu zgomot de mitralieră. Se aud pufnituri și totul se apropie. Inima îmi bate în gît și nu mai simt cum îmi degeră degetele goale lipite pe oțelul armei. Privesc încordat pe drumeagul în pantă peste care va trebui să treacă vînatul. Drumeagul e-lat doar de doi sau trei metri și, dacă mistrețul vine în goană, nu am decît o fracțiune de secundă ca să trag. Și trebuie să trag bine ! Altfel...

Larma se apropie. Nu-l văd, dar îl urmăresc după zgomot. Acum ! Am apreciat bine : la nici douăzeci de metri distanță, iese din desiș în drumeag un bot uriaș. S-a oprit o fracțiune de secundă să asculte, să adulmece primejdia. Încet, iese pe jumătate din desiș. Are o coamă uriașă, neagră, zburlită. Îi văd urechea pe cătarea armei. Trag exact în clipa cînd se înalță în sală, peste drumeag. A trecut ca o nălucă. Am tras bine ! Sînt sigur ! Dar de ce n-a căzut ? Introduc alt cartuș pe țeavă. Ascult. Două focuri trase undeva în stînga. Apoi încă unul. Rămîn încordat și aștept. Dar nu mai vine nimic. Apar ciinii. Respir. Nu-mi dau seama dacă am respirat și pînă atunci. Abia acum îmi simt brațele amorțite de greutatea armei, degetele înghețate.

— Ce-ați făcut ? mă întreabă paznicul

— Am tras...

— Unde era ?

— Acolo, în drum... Paznicul își ia ciinii, încarcă arma și pornește în desiș, pe unde a dispărut namila.

— A căzut ! strigă curînd. E solitarul cel mare !... Veniți să vedeți !

Mergem. Marc și negru, un mistreț, mare cît o ușă răsturnată. Colții îi strălucesc în soarele de ianuarie...

— Frumoasă lovitură ! spune paznicul și mă bate pe umăr în chip de felicitări. Exact după ureche !...

Mai căzuseră doi mistreți, la vecini. Mă bucur. Nu că al meu e cel mai mare, ci mai ales că nu m-am făcut de rușine. Și parcă s-a încălzit deodată pădurea. Nu-mi mai e frig deloc...

Ilie CÂRCIU

A FI ARBITRU DE FOTBAL — O AMBIȚIE, CARE NU SE STINGE

Victor Pădureanu explică la tablă o problemă de arbitraj
Foto : V. BAGEAC

În joia aceea, cine ar fi deschis ușa sălii nr. 114 de la Facultatea de drept, ar fi avut un moment de surpriză, pentru că la catedră n-ar fi întîlnit figura severă a unui profesor universitar, ci pe aceea a cunoscutului arbitru internațional de fotbal, Victor Pădureanu. La drept vorbind, n-am putea spune că prin atitudinea sa, acolo, la catedră, apreciatul „referee" era mai puțin sever decît un cadru didactic. Vă veți întreba, desigur, ce căuta Victor Pădureanu într-o sală de curs și, mai ales, în această postură de... profesor. Lămuririle le-am căpătat de la cursanți : erau oaspeții unei școli de arbitri de fotbal, organizată de Comisia de fotbal a Consiliului Municipal București pentru educație fizică și sport, iar Victor Pădureanu era lectorul uneia din cele patru grupe de viitori „cavaleri ai fluierului".

În ciuda drumului spinos pe care trebuie să-l parcurgă toți arbitrii, a căror activitate nu-i scutită nici de fluierăturilor publicului nici de criticile vehemente ale cronicarilor sportivi, iată că aproape 150 de tineri și tinere s-au înscris la acest curs pentru a sluji sportul-rege. Pentru că este nevoie de multă pasiune și dăruire, așa cum are tînărul Aurel Popescu, rectificator la Uzina de strunguri din Tîrgoviște, care de două ori pe săptămînă se urcă în tren și ora șase fix se prezintă la curs. Subliniem **șase fix**, pentru că am avut prilejul să vedem cum „profesorul" Victor Pădureanu cu greu mai primea un întîrziat, spunîndu-i cu severitate: **— „Jocul" a început, tovarășe ! Pentru întîrziere primești cartonașul galben și altă dată pe cel roșu".** Și nu era vorba de un simplu joc de cuvinte. Cîțiva cursanți s-au văzut eliminați de la cursuri pentru întîrzieri repetate.

Printre problemele discutate la seminar au fost : „mingea de arbitru" și „lovitura de colț". Cineva a întrebat cîți jucători pot participa la o minge de arbitru și în mod special, dacă portarul are acest drept, de pildă... Răducanu. Răspunsul nu a venit de la catedră, ci de la un cursant : — **„Răducanu este prezent la orice minge, la orice fază, mai ales dacă ea are loc dincolo de centrul terenului..."**

Cum echipele feminine de fotbal nu mai sînt astăzi o noutate, nu veți fi surprinși, desigur, cînd veți afla că la curs participă și o fată. O cheamă Tania Popa, are 20 de ani și este tehnician la I.O.R. Ne-a mărturisit că este o nelipsită spectatoare pe stadion și că se gîndește cu multă plăcere, dar și cu puțin teamă la clipa cînd va intra pe teren ca arbitru.

Îi priveam pe acești tineri de diferite profesii, unii cu chipurile umbrite de oboseală, dar în ochii cărora strălucea flacăra ambiției de a conduce cîndva, cu toate riscurile, o partidă de fotbal.

Rodica MOLDOVEANU

MECI DE LA DISTANȚĂ

Neputînd face deplasarea — din motive independente de voința lor — înotătorii de la Colegiul Meadville (statul Pensylvania, S.U.A.) le-au propus adversarilor lor de la Colegiul Kenyon (statul Ohio) ca întîlnirea să aibă loc prin... corespondență. Partida a avut loc în aceste condițiuni, fiecare echipă înotînd în propria ei piscină, iar clasamentul întocmindu-se în baza rezultatelor comunicate la telefon.

Natația a urmat astfel exemplul șahului, unde, se știe, confruntările prin telefon sînt foarte frecvente. Cu diferența că, la șah, un meci prin corespondență poate dura... ani și ani de zile !

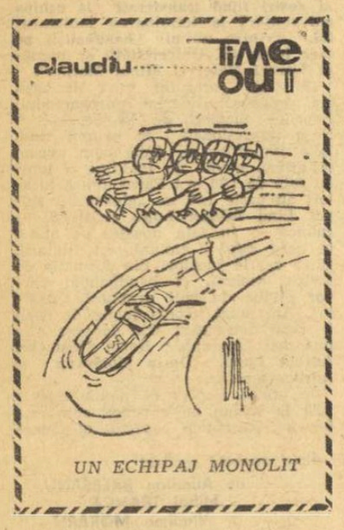

UN ECHIPAJ MONOLIT

DE CE A „DISPĂRUT" MARGARET COURT ?

Renumita campioană australiană de tenis, Margaret Court, este în așteptarea unui „fericit eveniment". Mamă a unui copil, ea îl așteaptă acum pe cel de-al doilea.

Acest lucru înseamnă, practic, o absență de aproape un an de pe courtsurile de tenis, unde, evident, Margaret Court avea posibilitatea să cîștige premii în valoare de cel puțin 150 000 de dolari.

Talentata tenismană va avea, deci, un motiv în plus, strîngîndu-și copilul în brațe, să-i spună : „Scumpule" !

PATIMĂ MARE, FOTBALUL !

În nici o țară din lume, soarta arbitrilor de fotbal nu este de invidiat. Astfel, cu puțin timp în urmă, la Catanzaro (Italia), suporterii echipei din localitate, supărați pe arbitru că a refuzat formației favorite două lovituri de la 11 metri, au năvălit pe teren pentru a fluiera ei o... lovitură de pedeapsă împotriva arbitrului.

Acesta s-a refugiat în vestiare, unde a rămas mai bine de trei ore. Încercînd apoi să plece, el a fost urmărit de spectatori și a trebuit să se refugieze în prima casă pe care a întîlnit-o și care a fost și ea asediată timp de cîteva ore.

Statistica are cuvîntul

De la 0-0, la 13-0 !

● În cele 4834 de meciuri disputate în campionatul Diviziei A, de la reluarea lui (în 1946) și pînă astăzi, s-au înscris — bob numărat — 14 161 de goluri.

● În materie de scoruri, pe primul loc se situează rezultatul de 1—0 (cel mai contestat din „lumea scorurilor"). A apărut de 865 de ori pînă acum (17%).

● În partea de jos a acestui clasament întîlnim, firește, scorurile de proporții puțin obișnuite. În ultimii ani însă, asemenea scoruri sînt pășări rare. De pildă, în ediția 1968 „maximele" erau de 6—1, 5—0 și 5—2, fiecare cîte o singură dată. În 1969 scorurile de 6—0 și 5—0 au apărut cîte o dată. În 1970 în coada clasamentului ne întîlnim cu șase rezultate neconforme cu așteptările 10—1, 8—0, 6—0, 6—1, 6—2 și 5—2. În anul 1971, un mic „prăpăd": 6—0 de 3 ori, 6—1 de 2 ori, ca și scorurile de 5—0 și 5—1. În 1972, se înregistrează cîte o dată scorul de 7—0 și 6—0, de 3 ori cel de 5—0 și de 4 ori cel de 5—1. În sezonul trecut, două scoruri curioase: 6—4 (U Craiova — Rapid, la București, după ce la pauză gazdele conduceau cu 3—1) și 6—2, realizat tot de craioveni și tot la București, în fața echipei Steaua.

● Scorurile cele mai categorice ale întregii istorii a Diviziei A de fotbal sînt următoarele: 13—0: Carmen București — Prahova Ploiești (1947) : 12—0: I.T.A. Arad—Jiul Petroșani (1933) ; 12—2 : C.F.R. București (Rapid) — C.F.R. Cluj (1949) ; 11—0: Ripensia Timișoara — Tricolor București (1933) ; Juventus București — Prahova (1947) ; I.T.A. — F.C. Ploiești (1948) ; 11—1: I.T.A. — Unirea Tricolor București (1948) ; 10—1: Unirea Tricolor București — Mureșul Tg. Mureș (1934) ; Venus București — F.C. Brăila (1941), C.F.R. București — F.C. Craiova (1947) ; Dinamo București — Steagul roșu Brașov (1965) ; Steaua București — A.S.A. Tg. Mureș (1970).

Dintre celelalte rezultate, amintim doar pe acela care vizează echipele în activitate. 9—0: Metalul București — C.F.R. Cluj (1949), Petrolul Ploiești — U.T.A. Arad (1956), 9—1: C.F.R. București — F.C. Ploiești (1942), C.C.A. București — Avîntul Reghin (1955). 8—0: I.T.A. — F.C. Craiova (1947), I.T.A. — Libertatea Oradea (1942), RATA Tg. Mureș — Gaz metan Mediaș (1949) Petrolul — Metalul Hunedoara (1954), Știința Timișoara — Dinamo Brașov (1955), C.C.A. — Dinamo Bacău (1956, la Bacău !), Dinamo București — Știința Cluj (1956), Steagul roșu Brașov — Minerul Lupeni (1963), Dinamo București — Știința Craiova (1965), Steaua — S.C. Bacău (1970).

Frederic MOISES

RĂSPUNDE Don Poștașu

GICĂ BEJENARU, BACĂU. „Joacă albaștrii" cu „albii". Arbitrul acordă lovitură de la 11 metri pentru „albaștri". Un jucător trage, dar balonul lovește bara, de unde ricoșează la unul din echipierii în alb. Acesta degajează puternic și mingea intră în poarta adversă, portarul fiind neatent. Eu spun că-i gol, însă amicii mă contrazic și nu-mi dau pace nici la masă". Îmi pare rău că suferiți pe nedrept, că nu aveți liniște nici la masă. Mă grăbesc, deci, să confirm cele susținute de dv., că golul este valabil și vă urez „poftă bună".

LENUȚA PESTERAU, TULCEA (strada Sofia Nădejde 23). Aveți 16 ani, sînteți elevă la Școala generală nr. 3 și doriți să primiți scrisori de la iubitorii sportului, în general, și de la suporterii lui Dinamo, în special. Să vă văd, însă, după aceea, cum vă descurcați în postura de... Ion Poștașu !

VALENTIN BĂDESCU, BREAZA. În „meciul de la Zürich", golul nostru a fost înscris de Dobrin.

ION și IOANA B., BUCUREȘTI. „Bătrînul" Țiriac nu se lasă deloc. Așa cum o arată și recenta victorie obținută împotriva lui Tanner, una din speranțele tenisului american.

V. GHEORGHE, RUPEA. Avînd un drum la Brașov, veți găsi, cred, acolo, în magazinele de sport, mănuși de box. Mă întreb, însă, cu cine o să luptați ? Cu... umbra ? Atletismul nu vă atrage ? Găsiți mai repede cu cine să vă întreceți la fugă !

CONSTANTIN OANCEA, BRĂILA. **„Cum pot deveni fotbalist la Steaua ?"** Începînd prin a juca bine fotbal în echipa școlii, mai ales că spui că ai 15 ani. Pe urmă, vom mai vedea. Dar, dacă și ceilalți tineri din Brăila ar nutri aceleași gînduri, ce facem cu echipa din orașul tău, cu Progresul ?

DUMITRU GODEA, BRĂILA. Este exact: Dumitrache a evoluat într-o selecționată a continentului, cu prilejul retragerii lui Iașin, iar Dobrin a făcut și el parte dintr-o selecționată similară, cu ocazia retragerii din activitate a lui Gento.

A. IULIU, TG. MUREȘ. Mă surprinde că ați uitat atît de repede. Autogolul în chestiune a fost înscris de Boc (combinație cu... Răducanu) într-un meci cu Danemarca.

STAN FRANCISCO ILIE, PUCHENII MARI. Dublul meci dintre U.T.A. și Feyenoord s-a încheiat cu rezultatele de 1—1 (la Rotterdam) și 6—0 (la Arad). Golul înscris de Florian Dumitrescu i-a adus echipei arădene calificarea, prin dublarea golurilor înscrise în deplasare, în caz de egalitate de puncte și de goluri.

PUIU BRANER, PAȘCANI. „Meciul secolului" — prima întîlnire dintre Joe Frazier și Cassius Clay — n-a fost transmis în direct de televiziunea noastră, dar telespectatorii i-au putut urmări pe ring ore mai tîrziu. Să nu uităm că meciurile pentru titlul mondial al greilor au avut loc, întotdeauna, atunci cînd la noi era 4—5 dimineața.

GEORGE CIUCA, SISEȘTI. Ce se întîmplă dacă o echipă cîștigă atît campionatul, cît și cupa ? Evident, ea va prefera să participe la competiția europeană nr. 1, Cupa campionilor europeni, în Cupa Cupelor urmînd să joace adversara ei din finala Cupei.

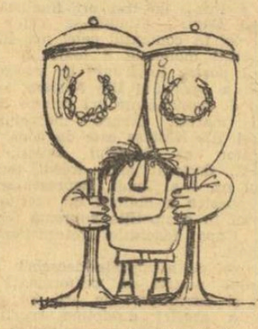

CRĂCIUN DOBRESCU, TG. MUREȘ. Socotiți că redacția sportivă a televiziunii a uitat de A.S.A., dat fiind faptul că de multă vreme ea n-a mai apărut pe micul ecran, la transmisiunile meciurilor de fotbal (dv. precizați: de la meciul A.S.A. — Rapid, de pe Giulești). Cum A.S.A., prin poziția ei din clasament, va fi unul din personajele interesante ale returului, presupun că va fi în atenția televiziunii.

Ilustrații : N. CLAUDIU

BIBLIOTECA C.N.E.F.S. AȘTEAPTĂ MAI MULȚI VIZITATORI

Participînd la ședințele plenare ale unor cluburi sportive bucureștene, am auzit (nu o dată !) numeroși antrenori vorbind despre greutățile întîmpinate în procurarea materialului documentar, a lucrărilor de specialitate (cărți, reviste, articole, traduceri etc.) pe care ar dori să le citească, dar nu au... unde !

În dorința de a ne lămuri asupra acestei probleme, am urcat la etajul 8 al clădirii din strada Vasile Conta nr. 16, unde se află biblioteca C.N.E.F.S.

Deși cu o vechime de peste 15 ani (aflîndu-se într-un loc accesibil antrenorilor — dacă nu chiar în... drumul lor !), deși este destul de bogată și bine pusă la punct, biblioteca C.N.E.F.S. are un număr redus de cititori, în orice caz mult mai scăzut decît alte biblioteci. Iată de ce am vrut să aflăm motivul pentru care antrenorii, profesorii de educație fizică, tehnicienii care activează în sport (și mai ales în cel bucureștean) vizitează atît de rar (sau deloc !) singura bibliotecă de specialitate existentă în țară !

Discutînd cu tovarășa **Eugenia Ionescu**, organizator principal al bibliotecii, am aflat că printre cele peste 5000 de volume aflate în rafturi se găsesc nu numai o sumedenie de lucrări valoroase apărute în editurile românești, ci și un mare număr de cărți și publicații străine, precum și cîteva publicații deosebit de prețioase.

Totuși, media zilnică de cititori este de 8 pînă la 10, ceea ce înseamnă puțin, chiar foarte puțin...

Întrebînd-o pe interlocutoarea noastră care crede că este cauza acestui flux scăzut, ne-am notat că deși biblioteca editează periodic buletine prin care anunță federațiile de specialitate despre noutățile primite, numărul cititorilor rămîne aproape același. Tovarășa Eugenia Ionescu ne spunea că, probabil, biblioteca este insuficient popularizată (mulți antrenori și profesori neștiind nici măcar de existența ei), dar lucrul acesta ni se pare neverosimil întrucît — din cîte știm — antrenorii tuturor cluburilor au în programul săptămînal ore de documentare, în vederea cărora li s-a recomandat frecventarea bibliotecii C.N.E.F.S.

Singura instituție care trimite în permanență cititori este I.E.F.S. Aproape zilnic, studenții solicită lucrări de specialitate (care li se pun la dispoziție cu promptitudine), ei fiind, de altfel, cei mai obișnuiți cititori ai bibliotecii.

Cu prilejul vizitei noastre am solicitat și părerile cîtorva dintre cei pe care i-am găsit în sala de lectură :

Asist. univ. ION HERMAN (antrenorul echipei de judo Politehnica) : „Frecventez biblioteca încă din anii studenției și am ajuns la convingerea că materialul existent aici este suficient pentru specialiștii din toate ramurile sportive. E adevărat, în judo s-au editat destul de puține cărți, dar toate acestea există în rafturi. O problemă pe care aș vrea s-o ridic este cea a traducerilor. Acum, bunăoară, am găsit cartea de care am nevoie, dar ea este tipărită în engleză și franceză. Fiind vorba de metodica antrenamentului în judo, deci ceva foarte căutat, cred că lucrarea merita să fie tradusă".

MARGARETA ORBAN (studentă la I.E.F.S., anul IV) : „Am început să vin la bibliotecă abia acum, în anul IV, fiind îndrumată de conducerea catedrei la care îmi pregătesc lucrarea de diplomă. Am fost uimită pur și simplu de vastitatea materialului documentar pe care l-am putut procura aici. Îmi pare chiar rău că n-am venit la biblioteca aceasta din primul an de facultate : e liniște, se învață foarte bine și găsești aproape tot ce există în literatura de specialitate. Spun aproape, pentru că nu am găsit decît în limbi străine materiale despre estetica în sport, o problemă care mă interesează foarte mult".

Prof. MIKLOS CSISZER (Liceul Gheorghe Lazăr) : „Aș veni mai des aici dar nu găsesc întotdeauna lucrările care mă interesează. Căutam ceva despre jocul de polo, dar materialul se reduce la două-trei lucrări, și acelea destul de modeste. Privitor la problemele activității sportive școlare am putut parcurge, în schimb, o sumedenie de materiale, care mi-au ajutat substanțial".

★

Iată de ce, pe această cale, aducem (sau readucem !) aminte tuturor antrenorilor, tehnicienilor și profesorilor de educație fizică că la C.N.E.F.S. există o bibliotecă de specialitate care le stă la dispoziție zilnic, care a fost înființată pentru acest scop și care îi așteaptă...

Al. HORIA

Rugbyștii juniori au început pregătirile pentru apropiatul campionat european, susținînd un prim joc-școală cu divizionara B, Oțelul Foto : S. BAKCSY

ÎN VEDEREA TURNEULUI F.I.R.A.

JUNIORII ÎȘI CONTINUĂ PREGĂTIRILE

Preparativele lotului reprezentativ de rugby-juniori pentru „Turneul F.I.R.A." din aprilie, de la Heidelberg, au intrat într-un stadiu avansat. Pregătirii centralizate, din prima jumătate a lunii ianuarie (care a coincis cu ultima parte a vacanței de iarnă a elevilor), i-a urmat o activitate febrilă, conștientă și responsabilă în cadrul secțiilor cluburilor și asociațiilor care au reprezentanți în lot. Apoi, la intervale relativ apropiate, meciuri de verificare : la 20 ianuarie cu XV-le Școlii sportive nr. 2, la 27 ianuarie cu Aeronautica (divizia B), la 3 februarie cu Dinamo București, la 10 februarie din nou cu Aeronautica și, în fine, la 15 februarie cu Oțelul București. Iar în perioada care urmează : cu Sportul studențesc (17 februarie), Constructorul București (19 februarie), Grivița Roșie (24 februarie) și iarăși cu Dinamo București (3 martie).

Restul partidelor-test n-au fost încă fixate, dar data de 3 martie este destul de importantă, ea marcînd trecerea în ultima etapă a pregătirilor, cînd dintre cei 34 de selecționabili se va ajunge la 26, iar în ajunul plecării în R.F.G. la 22...

Am văzut pe selecționabili la lucru în partida cu Aeronautica, apoi în cea cu Oțelul București (divizia B). În ansamblu, **lotul ni se pare mai bine închegat decît cel de anul trecut, care aproximativ în aceeași perioadă și sub aceeași baghetă** (antrenor coordonator, **Eduard Denischi**) **căuta formula ideală de echipă. Faptul că antrenorul Denischi a rămas principalul cîrmaci al lotului** (ajutat cu multă generozitate de Lică Balcan, Doru Dinulescu și Traian Doiciu) **trebuie apreciat în mod pozitiv. Este realmente o măsură înțeleaptă care răsplătește munca** (mai mult chiar, spiritul de dăruire) **al unui tehnician care a avut în activitatea cu juniorii rezultate meritorii.**

LOTUL JUNIORILOR CONVOCAȚI :

FUNDAȘI : **Milca** (C.S.Ș.), **Botea** (Aeronautica) ; ARIPI : **Lazăr, Anton** (Șc. sp. 2 București), **Săndoi** (Grivița Roșie), **Gheorghe V.** (Chimia Năvodari) ; CENTRI : **Grosu** (Chimia Năvodari), **Stancu, Dragu** (Gr. Roșie), **Nedelcu** (Șc. sp. Energia București) ; MIJLOCAȘI LA DESCHIDERE : **Tamaș** (Șoimii Sibiu), **Buga** (C.S.Ș.) ; MIJLOCAȘI LA GRĂMADĂ : **Drondoaie** (Chimia Năvodari), **Jurj** (Șc. sp. Timișoara) ; LINIA A III-A : **Tudose** (Șc. sp. 2), **Ion Fl.** (Grivița Roșie), **Toma, Zaflescu** (C.S.Ș.), **Morariu** (Chimia Năvodari) ; LINIA A II-A : **Dumitrașcu** (Șc. sp. 2), **Bicu** (C.S.Ș.), **Ionescu V., Drumea** (Chimia Năvodari), **Căprăroiu** (Șc. sp. Timișoara) ; LINIA I, STILPI : **Rălleanu** (Aeronautica), **Pojar** (Steaua), **König** (Șc. sp. 2), **Jianu** (C.S.M. Sibiu), TALONERI : **Ebu Chenan** (Chimia Năvodari), **Garofil** (Șc. sp. 2)

În verificarea colectivului de antrenori se mai află patru sportivi : centrii **Popescu** (Dinamo București) și **Veriveș** (Șc. sp. Unirea Iași), aripa **Stănescu** (C.S.Ș.) și jucătorul de linia a II-a **Munteanu** (C.F.R. Brașov).

Acest cvartet s-a orientat bine, subliniem noi, atunci cînd a pornit de la ideea de a selecționa pe cei 22 abia în final. **Deocamdată toată lumea trebuie să muncească, să transpire, să arate tot ce știe și după aceea se va trage linie. Este o modalitate de lucru oarecum neobișnuită și dificilă, deoarece trebuie să aștepți ultima ședință de antrenament, ultimele meciuri-test pentru a alege pe cei mai buni dintre cei buni. În ciuda dificultății, însă, colectivul de antrenori este unanim în a aprecia că acesta este un sistem mai echitabil de lucru. Nimeni nu pleacă de la o idee preconcepută despre valoarea unui sportiv, nici un jucător nu apare în postura de „senator de drept", indiferent de meritele lui anterioare. Ceea ce interesează înainte de toate este forma prezentă, ceea ce poate oferi sportivul acum, în plin proces de formare a lotului și, în ultimă instanță, a echipei.**

Totuși, ca o observație de ordin general, înclinăm să credem că **înaintarea deține un ușor avantaj asupra treisferturilor** (și mai ales linia a III-a), **constant remarcată printr-o mobilitate sporită, în raport cu cea a anului 1973, printr-un plus de luciditate în acțiunile tactice. Timpul care a mai rămas — suficient, după opinia antrenorilor — va ajuta la realizarea unei suduri între compartimente, a unei omogenități necesare pentru marele examen al anului, din aprilie...**

Tiberiu STAMA

fotbal

IMPORTANTE REPETIȚII ALE DIVIZIONARELOR A

Astăzi, penultima duminică dinaintea reluării campionatului primei categorii, ne prezintă un program destul de plin, cu meciuri dar și alte acțiuni, tot de pregătire a sezonului, ca și întîlnirile de verificare. Încă de la ora 7.30 ei vor putea fi întîlniți în aula Institutului de petrol și gaze, unde începe instructajul întregului lot divizionar al „cavalerilor fluierului" din Capitală și din județul Ilfov. Organizatorii, Comisia municipală de fotbal a C.M.B.E.F.S., au pus la punct din vreme amănuntele acestei reuniuni. Testarea scrisă va fi urmată de informări și referate ; prezentarea articolului XII din regulament va fi efectuată și cu ajutorul unui film realizat de F.I.F.A. Referenți sînt doi dintre foștii arbitri cu o bogată activitate, **Cornel Nițescu** (Sibiu) și **Octavian Comșa** (Craiova), alături de doi componenți ai Colegiului central al arbitrilor, **George N. Gherghe** și **Vladimir Grosu.**

În țară au loc cîteva jocuri de primul calibru prin „cărțile de vizită" ale protagonistelor. În fruntea lor, meciul de la Pitești, unde **F.C. Argeș** primește vizita cunoscutei echipe cehoslovace **Sparta Praga.** E partida inaugurală a turneului pe care formația pragheză îl efectuează la invitația și în organizarea Petrolului Ploiești, turneu care prevede trei întîlniri. Unsprezecele piteștean, care a primit un „duș rece" din partea lui **Etar Tîrnovo**, pe teren propriu (după ce reușise un egal la Tîrnovo), atacă partida cu multă ambiție, mai cu seamă că antrenorul **Ștefan Coidum** nu s-a arătat deloc zgîrcit cu observațiile după acel 1—2 din fața lui **Etar.** Antrenorul reprezentativei, **Valentin Stănescu,** va fi prezent la Pitești spre a-i urmări pe cei doi componenți ai lotului — **Dobrin** și **Troi** — și spre a afla, poate, și alte inspirații în acțiunea de selecționare. A doua întîlnire internațională are loc la **Cluj**, unde **Universitatea** va primi replica altei formații cehoslovace **V.S.S. Kosice**, sosită la invitația clubului clujean în țara noastră. Un prilej bun pentru antrenorii **Silviu Avram** și **Băluțiu** de a revedea formația pentru etapa inaugurală a campionatului.

Dintre partidele opunînd echipe de A, vom aminti în primul rînd pe cea de la **Reșița : C.S.M.** are ca oaspeți pe fotbaliștii din **Craiova** care dispută prima întîlnire publică după revenirea din turneul efectuat în **Kuweit Liban** și **Siria. Reinhardt** caută — în acest joc — explicația acelui net eșec suferit la **Timișoara**, în fața **C.F.R.**-ului, în vreme ce **Constantin Cernăianu** dorește să verifice întregul lot, spre a-și da seama cum se prezintă după programul intens al turneului. La Constanța, elevii lui **Hașoti** și **Comăniță** vor juca cu cei ai lui **Dridea** și **Marosi** : o partidă care poate furniza observații reale celor patru tehnicieni, prin faptul că va solicita intens pe jucători. Alte formații de A care apar în arenă : **U.T.A.** la **Sibiu**, ca invitată a clubului **Șoimii**, **Steagul roșu** la **Tîrgoviște**, **C.F.R. Cluj** la **Carei**, **Dinamo** pe terenul **Autobuzului București.**

ȘTIRI... PREGĂTIRI...

DINAMO ȘI U.T.A. — ÎN TURNEE PESTE HOTARE

După cum am mai anunțat, alte două formații din Divizia A, este vorba de **Dinamo** și **U.T.A.** vor întreprinde, începînd de săptămîna viitoare, turnee peste hotare. Echipa arădeană va pleca mîine seară, cu trenul, la Sofia, de unde își va continua apoi călătoria spre **Libia.** Acolo **U.T.A.**, va susține trei partide amicale.

Campioana țării, **Dinamo**, se va deplasa marți în **Italia**, unde și-a perfectat două jocuri. În primul dintre ele, bucureștenii vor avea duminică, 24 februarie, ca parteneră cunoscuta formație **Bologna.** Nu a fost încă desemnat cel de-al doilea adversar al dinamoviștilor.

S.N. OLTENIȚA ȚINTEȘTE UN LOC MAI BUN

Cu ocazia analizei activității din turul campionatului ,s-a scos în evidență faptul că echipa **S. N. Oltenița** a ocupat la sfîrșitul sezonului oficial un loc (11) cu mult sub posibilitățile componenților formației. De aceea, conducerea secției și antrenorul **Merlan** au stabilit un minuțios program de pregătire, în care s-au inclus antrenamente atît în localitate cît și la munte. În zilele petrecute la Sinaia, s-a pus accentul pe pregătirea fizică generală. Dar, în această perioadă nu s-a neglijat latura tehnică, echipa beneficiind de condiții corespunzătoare la stadionul „Carpați" și la Școala sportivă, susținînd și două partide de verificare.

După revenirea la Oltenița, antrenorul Merlan lucrează pentru dezvoltarea și îmbunătățirea pregătirii fizice specifice, cu accent pe viteză, aprofundarea concepției de joc și cristalizarea formației de bază. La ședințele de pregătire, fiecare jucător dovedește multă conștiinciozitate, ceea ce dă speranțe antrenorului că, în retur, echipa va presta jocuri de calitate, iar în final — va ocupa un loc în prima parte a clasamentului seriei a II-a a Diviziei B.

La antrenamente iau parte următorii jucători : **Grădișteanu, Florea, Păunescu, Ratcu, Dima, Mușat, Lungu, Nițu, Viciu, Baltag, Tone, Buburuz, Patracli I și II, Enculescu, Fulger, Fildiroiu, Răducanu, Stamanichi** și **Marcu.**

CIFRELE PLANIFICATE ÎNOTĂTORILOR FRUNTAȘI AU O BAZĂ REALĂ ?

Am pășit în luna primelor concursuri de amploare. Înotătorii, aflați în plină perioadă pregătitoare, se antrenează zilnic și în condiții mai bune decît anul trecut. Datorită preocupării cluburilor, ale federației de specialitate și cu sprijinul direct al Ministerului Educației și Învățămîntului cei mai buni sportivi ai țării au acum posibilitatea de a efectua un mai mare volum de pregătire și cu siguranță că rezultatele lor vor fi superioare în acest sezon.

O primă reunire a tuturor valorilor certe din înotul românesc va avea loc săptămîna viitoare la Brăila, unde este programat tradiționalul concurs de selecție al lotului republican. Aflîndu-ne abia în luna februarie și deci cu aproape două luni înaintea campionatelor naționale în bazin acoperit, nu ne putem aștepta, firește, la cifre ieșite din comun. Este și normal, dacă ne gîndim că, în această perioadă de continue acumulări, sportivii manifestă multă oboseală, care influențează direct rezultatele.

Cu toate acestea, o serie de antrenori, manifestînd un optimism puțin exagerat, au planificat elevilor pe care-i pregătesc pentru concursul de la Brăila noi recorduri personale, mult superioare performanțelor cu care înotătorii respectivi au încheiat anul 1973. Cîteva exemple: **Gh. Dimeca** pentru **Slavic: 53.8 — 1:56.0 — 4:09.0** în probele de craul; pentru **Resler 67.5** și **2:29.0** (!) la 100 și 200 m bras; **O. Mladin** pentru **Z. Oprițescu: 53.8** — 100 m liber; **Cristina Șoptereanu** pentru **Miclăuș: 59.0 — 100** m delfin; **Fr. König** pentru **D. Wetterneck 2:11.0** și **4:40.0** la 200 și 400 m mixt. Toate acestea ar reprezenta noi recorduri ale țării, cifre de bună valoare internațională.

Nu excludem din principiu posibilitatea realizării unor asemenea performanțe la Brăila, într-un bazin de 25 m, cunoscînd ambițiile unora dintre performeri. Dar ne-am bucura realmente dacă aceste rezultate ar putea fi obținute în condițiile continuării antrenamentelor intense, fără îngustări și pauze mari. Dar, așa cum au procedat și în alți ani, unii antrenori ar putea și de această dată să comită erori, considerînd evoluțiile elevilor la acest concurs de selecție ca un obiectiv de performanță. Mai precis, aceasta ar însemna să-i odihnească mai mult decît prevede planificarea respectivă și să le deregleze în bună măsură ciclul antrenamentelor pentru această lună. În aceste condiții, satisfacțiile obținerii unor rezultate deosebite ar fi pur și simplu platonice pentru că — și anii trecuți ne-au dovedit din plin acest lucru — pregătirea înotătorilor ar avea de suferit, iar cifrele respective nu ar mai fi în nici un caz confirmate, mai ales în competițiile oficiale, cele care trebuie să determine în primul rînd valoarea reală a unui sportiv. Să sperăm că tehnicienii vor chibzui serios asupra acestei probleme, numai și numai în folosul înotătorilor pe care îi pregătesc.

A. VASILIU

PLENARA COMITETULUI F.R. TENIS

(Urmare din pag. 1)

Petroșani, Ovici Tiberiu — Tg Mureș, Ilie Turcu, președintele T.C. București, antrenorii **Dumitru Viziru** (Steaua), **I. Racoviță** (Dinamo Brașov), **C. Caralulis, Șt. Georgescu.** Impresionantă a fost pledoaria pentru atragerea mai eficientă a tinerilor pe terenurile de tenis făcută de prof. **G. Patrichi**, directorul Școlii sportive din Constanța, ca și cea a lui **I. Chelaru**, activist sportiv din cartierul bucureștean Drumul Taberei. Sau sincera mărturisire a vechiului antrenor și arbitru **Petre Ursan**, care spunea că nu va avea deplină mulțumire decît în ziua în care Ion Țiriac și Ilie Năstase își vor da mîna, pentru a aduce în țară mult dorita „Cupă Davis". Au fost, desigur, dezbătute și asemenea probleme spinoase, supuse focului criticii și a luărilor de poziție autocritică. Discuții ample, propuneri constructive, menite să netezească drumul spre progres și afirmare a acestei discipline sportive.

În încheierea lucrărilor a luat cuvîntul **general lt. Marin Dragnea,** prim-vicepreședintele C.N.E.F.S., care a arătat deosebita semnificație pe care o are actuala plenară, în analizarea realizărilor obținute în anul 1973, ca și în trasarea obiectivelor anului în curs. **Acum, cînd tenisul a devenit un fenomen de masă, în mișcarea noastră sportivă** — a spus vorbitorul — **avem obligații sporite față de desfășurarea acestei activități. Din păcate, ea prezintă și serioase deficiențe, care trebuie grabnic remediate.** În continuare, prim-vicepreședintele C.N.E.F.S. a fixat în mod explicit direcțiile principale pe care se va înscrie activitatea forului nostru de tenis, pentru perioada imediat următoare. Se disting, printre acestea, **o muncă mai susținută, dăruire, pasiune, ordine și disciplină, trebuind să caracterizeze întreg activul federației, pe toți jucătorii ce aparțin acestui sport românesc de prestigiu; apoi, pregătirea cu asiduitate sporită, tenacitate și dîrzenie a jucătorilor echipei naționale, pentru cucerirea trofeului suprem al tenisului, „Salatiera de argint"** ; în sfîrșit, **cluburile și antrenorii trebuie să intărească munca de instruire și educare a viitoarelor cadre de sportivi.**

Ca ultim punct pe ordinea de zi a lucrărilor, a urmat alegerea noului birou al federației române de tenis, Iată componența sa : **general maior Stan Nicolae,** președinte ; **Ion Petrache, Marin Bădin,** vicepreședinți; **Alexandru Lăzărescu,** secretar general; **Gheorghe Cobzuc** (președintele colegiului central de antrenori), **Fl. Tănase Marinescu** (preș. comisia centrală de competiții), **ing. Mihai Algiu** (preș. colegiul central de arbitri), **Dumitru Viziru** (preș. comisia de tineret), **Arnulf Schmidt** (preș. comisia de clasificare), **Julieta Namian Boboc** (preș. comisia de propagandă), **ing. Foltyska Francisc, Victoria Costică, Tiberiu Ovici, Leonida Huruianu, Iuliu Abraham,** membri.

În numele biroului federației române de tenis, noul președinte, **general maior Stan Nicolae, s-a angajat să depună toate eforturile pentru ca importantele sarcini ce revin acestui for să fie duse cu succes la îndeplinire.**

JUNIORII JUDOKA AU DEBUTAT CU SUCCES

PITEȘTI, 16 (prin telefon). Sala sporturilor din localitate a devenit, pentru două zile, arena de luptă a celor mai buni juniori judoka din țară: finaliștii campionatelor republicane individuale. La această ediție, a VI-a, ei au abordat confruntările primei zile cu deosebită dîrzenie, prilejuind partide de mare ambiție, extrem de aprige. Putem spune — și nu exagerăm — că aceste confruntări au început într-un iureș spectaculos. Atît juniorii mari (18—20 de ani), cît și cei mici (17—18 ani) și-au încercat șansele cu strășnicie, din primul pînă în ultimul minut. Mai mult, am vrea să subliniem că — sportivi ce au înscrise în palmares titluri de campioni ai altor ediții sau victorii obținute în fața unor adversari valoroși de peste hotare, au realizat confruntări electrizante. Nici unul dintre aceștia n-a așteptat greșeala adversarului, ca în mai toate meciurile în care se confruntă judoka de valori apropiate, ci au atacat dezlănțuit, cu procedee tehnice de „sacrificiu" decisive și, firește, riscante. Bunăoară, la categoria ușoară a juniorilor mari, Viorel Răuț (Șc. sp. Energia București), cel care cucerise anul trecut tricoul de campion la juniori mici, a fost îngenuncheat de juniorul craiovean Dan Deliu (Universitatea), la capătul unor asalturi în serie.

Nici greii, cu ale lor gabarituri ce depășesc 90 de kilograme, nu au tranșat întîietatea, limitîndu-se la hărțuieli de kimonouri, sau la binecunoscutele fixări. Atît în reuniunea de dimineață, cît și în cea de după amiază, ei au finalizat multe acțiuni spectaculoase. Am notat nu mai puțin de 23 de asalturi în duelul greilor Constantin Georgescu (I.E.F.S.) — Dorel Rădescu (Șc. sp. Unirea Iași), încheiat cu victoria primului prin yusei-gachi. Duminică vor avea loc ultimele partide.

Costin CHIRIAC

Unde mergem ?

BASCHET : Sala Floreasca, de la ora 10.15: I.E.F.S — Universitatea Timișoara (m. A); sala Progresul, de la ora 8.30: P.T.T. — Universitatea (f. B).

BOX : Sala Casei de cultură a tineretului sect. 4 (str. Turturele), de la ora 10: gală în cadrul campionatului național al juniorilor.

FOTBAL : Stadionul Autobuzul, de la ora 11: Autobuzul — Dinamo; stadionul Dinamo, de la ora 10.30: Dinamo (tineret) — Dunărea Giurgiu; stadionul Progresul, de la ora 11.30: Progresul — Unirea Tricolor.

TENIS DE MASĂ : Sala Progresul (str. Dr. Staicovici 42—44), de la ora 9 : Progresul București — Gloria Buzău; sala de la stadionul Republicii, de la ora 10: Voința București — Comertul Tg. Mureș (băieți); sala Progresul, de la ora 11: Progresul București — Școala sportivă Buzău (fete). Meciuri în cadrul campionatului divizionar.

ÎN SĂLILE DE SPORT BUCUREȘTENE EXISTĂ ÎNCĂ PREA MULTE „FERESTRE"...

(Urmare din pag. 1)

tor, curățenia, prezența orarului, exploatarea ei judicioasă, starea bună a vestiarelor și a instalațiilor sanitare

LA CONSTRUCTORUL: SALA MARE INTENS ȘI BINE FOLOSITĂ; CELELALTE – MAI PUȚIN

Baza sportivă a clubului Constructorul, situată în vecinătatea stadionului „23 August", cuprinde o sală de antrenament pentru jocuri (folosită și pentru organizarea de concursuri), o arenă de popice cu trei piste și, din luna noiembrie a anului trecut, o sală de box.

La ora vizitei noastre, sala de jocuri era ocupată de echipa de baschet (feminin) a clubului, ce activează în prima divizie. Timp de două ore, fetele, îndrumate de prof. **Marian Spiridon**, de la Constructorul au pregătit meciul ce urmau să-l susțină la Oradea în cadrul campionatului. În acest interval de timp am trecut pe la vestiarele sălii, pe la dușuri și biroul antrenorilor. Peste tot am întîlnit o ordine perfectă și curățenie.

Lîngă una din ușile de la intrare, la avizier, am găsit programul de desfășurare a activității în sală. Am constatat, plăcut surprinși, că de dimineață pînă seara, în fiecare zi (excepție fac numai sîmbăta după-amiază și duminica, cînd se organizează și diferite meciuri de campionat), sala este permanent ocupată, găzduind antrenamentele diferitelor secții ale clubului, ori ale altor cluburi, asociații și școli sportive bucureștene. Am și verificat datele înscrise pe programul sălii. Dimineața handbaliștii de la Șc. Sp. 2 deschid seria antrenamentelor, iar voleibaliștii de la Șc. Sp. 1 încheie, seara tîrziu, programul.

Am remarcat de asemenea, operativitatea cu care personalul de serviciu efectua curățenia sălii și amenajările necesare, între antrenamentele a două secții. **Urmărind desfășurarea programului, ne-am dat seama că sala Constructorul este intens și bine folosită.**

Nu același lucru se poate spune și despre arena de popice. Consultînd programul de antrenament și discutînd cu antrenorul **Ferdinand Popescu**, am aflat că frumoasa și eleganta arenă este afectată pregătirilor sportivilor de la Constructorul numai între orele 15,30 și 20,30. Este adevărat că cinci ore zilnice de pregătire sînt suficiente pentru cei aproximativ 40 de sportivi cîți numără secția clubului, care activează în diferite eșaloane : Divizia A și categoria Onoare (masculin), categoria Onoare (feminin) și juniori. Totuși, nu este păcat ca o asemenea bază sportivă, așa de bine dotată, să stea încuiată mai mult de jumătate de zi ?

Noul loc de antrenament al boxerilor, pregătiți de **Gheorghe Lungu**, este corespunzător, sala deși micuță este îngrijită, dotată cu aparatura necesară și prevăzută cu vestiare și dușuri corespunzătoare. Unele mici neajunsuri, legate de lipsa de prevedere a constructorilor, ce au ieșit la iveală în această iarnă (sala a fost amenajată în luna noiembrie), vor fi remediate în primăvară. La ora vizitei noastre (ora 18) erau prezenți la antrenament numai 9 boxeri. Antrenorul ne-a spus că are în secție cam 20 de sportivi juniori. Programul sălii : între orele 9—11 și 17—19,

DUPĂ AMIAZĂ OBIȘNUITĂ ÎN PARC, LA PROGRESUL...

Parcul cu platani din buza Cotrocenilor, atît de agitat vara, mai ales în zilele meciurilor de Cupa Davis, trăiește acum, iarna, o viață mai tihnită. Nu hibernează însă, pentru că, dacă aleile și terenurile de tenis sînt pustii, sălile sînt pline — ne spune programul afișat — în fiecare zi. Am vizitat frumoasa bază sportivă din strada dr. Staicovici într-o după amiază obișnuită, de mijloc de săptămînă, pentru a vedea cine, cînd și cum o folosește.

Pe terenul de handbal bituminat se joacă fotbal. O miuță îndrăcită, 6 la 6, între „juniorii născuți în '57" din grupa lui **Nicolae Gorgorin**, neobositul căutător — și descoperitor — de talente. S-a înserat de-a binelea, dar jocul nu contenește, antrenorul ne spune : **„Aici se muncește pînă seara tîrziu".** Alături, pe terenul de fotbal cu zgură, juniorii „republicani" ai lui **Ioan Kluge** fac ture după ture, de parcă ar fi fondiști adevărați, cu toate că încheiaseră abia de cîteva minute un amical cu o echipă din Roșiori.

Sala de box este un adevărat furnicar. Intrăm, odată cu doi tineri care vor să se înscrie la secția clubului. Antrenorul **Ioan Vasilov** oprește forfota celor 20 de „muște", „cocoși" și „pene". Tinerii veniți să facă box sînt prea... bătrîni, născuți în 1954, și maestrul Vasilov spune că e tîrziu să începi boxul cînd mîine-poimîine pleci la armată. Sînt primiți cei născuți în '58—59, sau mai mici. Pauza s-a terminat, un nou „time" și puching-ball-urile, perele, corzile redevin obiecte de lucru. În sală este plăcut, e cald și curat, antrenorul își face timp și trece pe la fiecare elev să-i arate cîte ceva. Din cînd în cînd face însemnări într-un cuprinzător caiet de antrenament.

Sala mare de jocuri este despărțită în părți inegale de o perdea care permite, concomitent, antrenamentul echipei feminine de handbal (condusă de Pompiliu Simion) și al celei de volei (pregătit de Nicolae Meadu). **Fetele de la volei sînt doar 6, dar antrenorul ne spune că este vorba de o lecție de individualizare.**

Se schimbă echipele. În sala mare își fac apariția voleibaliștii antrenați de Nicolae Sotir. Băieții se pregătesc pentru turneul final. Se lucrează serios, intens.

Alături, în „jumătatea mică", lucrează profesorul **Dorin Leabu** cu cele 12 baschetbaliste — junioare — participante la divizia B. Pe culoar, spre ieșire, lîngă vestiare — foarte curate — cîteva sfaturi (sub cristal) adresate sportivilor clubului : **„Fă lucrurile ușoare ca și cum ar fi grele. Și pe cele grele ca și cum ar fi ușoare !" sau „Îngîmfarea și vedetismul sînt groparii performanței !"...**

lecții efectuate în rîndul a peste 400 de copii ce s-au perindat pe la noi, ne spune A. Constantin. **Greutățile cele mai mari în procesul de formare a luptătorilor ni le cauzează fluxul permanent, desele renunțări sau plecările din secția noastră, precum și lipsa unui spațiu suficient pentru desfășurarea antrenamentelor, problemă ce se va rezolva curînd prin extinderea sălii)".**

ÎN GIULEȘTI : UȘI ÎNCUIATE ÎNAINTE DE VREME ȘI ABSENȚE DE LA ANTRENAMENTE

Cu prilejul unui raid anterior pe care l-am efectuat în complexul sportiv al Giuleștiului, remarcam faptul că unele dintre sălile adăpostite sub tribuna stadionului își închid ușile prea devreme. Cea de a doua vizită am făcut-o în mai multe „reprize".

Pe terenurile bituminate, cîteva grupe de tineri fotbaliști, însoțiți de antrenorii lor, exersau diverse elemente tehnice. Cei ai antrenorului **Socec** aveau în program înaintarea cu mingea și șutul din viteză la poarta imaginară reprezentată de un apărător de buturi, plasat în marginea laterală a terenului. Băieții proaspătului antrenor emerit **Costea** au venit și ei de la terenul cu zgură, pe care l-au cedat fotbaliștilor de la PAOK Salonic, oaspeți pentru o zi în Giulești, și își căutau un locșor pentru a continua pregătirea. Mai încolo, pe terenul dinspre Grant, rugbyștii rapidiști încinseseră un pasionant meci de fotbal...

În sala cea mare pentru jocuri sportive s-au ridicat stîlpii și a fost întins fileul. Cei doisprezece voleibaliști de la Steaua sînt pregătiți să deschidă „Cupa 16 Februarie", la care sînt angajați, alături de gazde și de studenții de la I.E.F.S. Dintr-o clipă în alta se așteaptă startul. Sala este pregătită și pentru primirea spectatorilor dornici să urmărească întrecerea. Pornim, deci, spre celelalte locuri de antrenament. În drum, întîlnim alt grup de fotbaliști, care, după ce și-au sfîrșit antrenamentul la sala de forță, au ieșit să-și probeze puțin precizia șuturilor. Sînt componenții echipei de tineret, condusă de **Miki Mihăilescu**, care își îndeamnă cu blîndețe elevii : **„haideți băieți, că acum se-ntunecă de-a binelea"...**

Pe saltelele de la sala de lupte nu mai e loc. Vreo cincisprezece „Herculi" în devenire se „tăvălesc", încercînd să pună în practică procedeele învățate în prima parte a antrenamentului. Sînt juniorii rapidiști, pe care **Alexandru Constantin** îi pregătește pentru **„Cupa 16 Februarie".** Lipseau șase din cei ce ar fi trebuit să se afle în sală. Antrenorul ne explică absențele prin faptul că trei sînt bolnavi, iar ceilalți trei au poate lecții mai grele pentru ziua următoare. Ne arată apoi cîțiva băieți din care speră să facă sportivi de valoare. **„Ceea ce am în prezent în pregătire este rezultatul unei se-**

Am continuat vizita la sala de haltere și culturism, dar ușa îi era încuiată. Am vrut să urcăm și la cea de box, însă însoțitorul nostru ne-a lămurit că „este prea devreme și că antrenamentele încep mai tîrziu", așa că am străbătut culoarul din jurul „potcoavei" giuleștene pentru a ajunge la arena de popice, în partea cealaltă a tribunei. Prin geam se vedeau cîțiva sportivi lansînd bilele pe cele două piste ale arenei. Studentul **V. Piscoi**, component al divizionarei A de popice, Rapid, ne prezintă pe scurt rostul antrenamentului: este vorba de o probă de control în vederea meciului important cu puternica echipă gălățeană Constructorul. Sportivii sînt satisfăcuți de condițiile materiale pe care le au pentru pregătire, dar faptul că arena nu dispune de mai multe piste, spun ei, îi obligă la eșalonarea pregătirilor pe o durată lungă de timp. Am consultat și programul sălii. Conform lui, la acea oră trebuia să facă antrenament perechea Petru—Lupșan, dar primul — care este și antrenor — nu venise ! **„Îi țin eu locul,** ne-a lămurit V. Piscoi. **Petru iese de la serviciu mai tîrziu. Trebuie să sosească".**

Am părăsit Giuleștiul pentru puțin timp, revenind atunci cînd ni se spusese că activitatea sălilor va fi în toi. Și într-adevăr, sala de jocuri era, în continuare, ocupată de voleibaliștii echipelor participante la „Cupa 16 Februarie" și de curioșii veniți să urmărească partidele, la cea de haltere tocmai terminaseră antrenamentul sportivii secției rapidiste. I-am întrebat (fiindcă nu am zărit nici un program afișat) cine urmează să le ia locul, și răspunsul a fost : nimeni ! La arena de popice își termina proba de control ultima pereche, la ușa sălii de lupte atîrna în belciuge un lacăt... cît toate zilele. Am urcat scările ce duc la sala de box, dar și aceasta era în continuare, încuiată ! Am revenit la cea de jocuri pentru a consulta programul antrenamentelor. După competiția de volei urma pregătirea handbalistelor de la Rapid. Am așteptat-o. Au venit 10 sportive (din 14), spre a efectua antrenamentul cu... Marcel Crețu de la C.S.U. Construcții, care, profitînd de absența colegului rapidist, a făcut antrenament și cu echipa sa și cu Rapidul...

Așadar și la a doua vizită făcută în Giulești am descoperit că marele complex sportiv își începe activitatea prea tîrziu în unele din sălile sale și o încheie prea devreme. În plus, de data aceasta s-au mai adăugat uși încuiate și... absențe. Cum ar trebui, oare, să înțelegem totuși „criza de spațiu și timp" de care se plîng mulți ?

APROAPE 300 DE CONCURENȚI LA SELECȚIA DOTATĂ CU „CUPA 16 FEBRUARIE"

POIANA BRAȘOV, 16 (prin telefon, de la corespondentul nostru). Azi a început în sala de sport din stațiune concursul de selecție al luptătorilor, organizat la lupte greco-romane și libere. Ediția din acest an a competiției are caracter de selecție, ceea ce îi dă un plus de atractivitate. Pe cele două saltele de concurs își măsoară forțele nu mai puțin de 300 de concurenți, de la juniori și pînă la maeștri ai sportului. Chiar din prima reuniune, la greco-romane, am asistat la meciuri dinamice, de bun nivel tehnic în care toți participanții au fost animați de dorința afirmării. Și cei mai buni dintre ei au acest prilej, competiția constituind o selecție la cinci categorii de greutate la fiecare stil.

Remarcăm comportarea unui sportiv începător, Gh. Călinescu, de la C.S. Tîrgoviște (se antrenează de numai trei luni la greco-romane, fiind cîștigător în competiția de trîntă, „Cupa tineretului de la sate"), care în partida cu brașoveanul M. Nica a pierdut la tuș abia în ultimul minut, cînd punctajul tehnic era de 10—13.

Iată primele rezultate de la greco-romane — 52 kg : V. Rădulescu (Progresul Buc.) b.t. C. Războș (Șc. sp. Iași), **A. Tănase (Carpați Sinaia) b.t.** C. Pruteanu (Șc. sp. Rădăuți) ; **62 kg : I. Păun (Dinamo Buc.) b.t.** Al. David (Vulturii Textila Lugoj), **N. Marinescu (Șc. sp. Brasovia) b. t. V.** Gherghina (C.S.M. Pitești), **Șt. Rusu (Șc. sp. Rădăuți) b.t.** P. Iuraș (Nicolina Iași) ; **68 kg : Șt. Micloș (Minerul Bălan) b.p.** Fl. Ene (Dacia Pitești). **V. Nicolae (Petrolul Ploiești) b.p.** N. Vlad (Farul Constanța).

Carol GRUIA

„CUPA CLUBULUI DINAMO BRAȘOV" LA BIATLON

CURSA DE ȘTAFETĂ A REVENIT SPORTIVILOR DE LA DINAMO ZYENWALDT

I. Țeposu, ultimul schimb al ștafetei dinamoviste

Foto : N. DRAGOȘ

POIANA BRAȘOV (prin telefon). Ziua a doua a Cupei clubului Dinamo Brașov — concurs internațional de biatlon — a fost rezervată probei de ștafetă, 4 x 7,5 km. Nici de data aceasta vremea n-a oferit condiții cît de cît prielnice : în noaptea precedentă, un vînt destul de puternic și cald a topit și mai mult zăpada rămasă pe traseele, și așa deteriorate după cursa individuală.

Sigur că ștafeta a prezentat interes prin faptul că oferea posibilitatea urmăririi, concomitente, a nivelului valoric al sportivilor români, în comparație cu cel al concurenților din Cehoslovacia și R.D. Germană. Mai mult, această cursă a constituit ultima întrecere oficială la care au participat componenții lotului reprezentativ de biatlon (ei apărînd culorile cluburilor de care aparțin), înaintea C.M. de la Minsk, ce se vor desfășura între 25 februarie—3 martie. În această ultimă direcție, nu ne-a fost dat — din păcate — să urmărim evoluțiile lui Nicolae Veștea și Victor Fontana, ambii destul de grav gripați și inapți, așadar, de efort. Aceste absențe s-au repercutat negativ asupra comportării generale a formațiilor de club care — și din acest motiv — au fost depășite de ștafeta clubului Dinamo Zyenwaldt, cîștigătoarea cursei.

Dar să derulăm filmul ștafetei, care n-a fost lipsit — uneori — de momente de atractivitate. Nicolae Cristoloveanu, primul schimb al asociației sportive Armata Brașov, a realizat unul dintre cei mai buni timpi intermediari (35:55) și o tragere nepenalizată, situîndu-se, astfel, în prim-planul cursei. În schimbul său, el a fost urmat de D. Nitsche (Dinamo Zyenwaldt) și Ștefan Urs (Dinamo Brașov). Gh. Voicu, succesorul tînărului Cristoloveanu, a mărit la rîndul său avantajul ștafetei A.S.A. și se părea că această formație va rămîne detașată pînă în final. Iată, însă, că schimburile 3 și 4 ale dinamoviștilor din Zyenwaldt — Eberhardt Rösch și Klaus Siebert (ultimul recent cîștigător al concursului „Prietenia" de la Zakopane) — au reușit evoluții exemplare : timpi foarte buni la fond și zero ture penalizare, dominînd net ultima parte a cursei de ștafetă. Cei doi au impresionat mai ales prin precizia și frecvența rapidă a tragerilor efectuate, fiecare în aproximativ 20 de secunde. În lupta pentru locul al II-lea, dinamoviștii brașoveni Gh. Gîrniță și Ion Țeposu, din echipa I, și-au unit eforturile, reușind în cele din urmă să devanseze „perechile" de la A.S.A. (Ion Mîrzea și Victor Dihoi). Pe locul IV, s-a clasat ștafeta Institutului Pedagogic Oradea, care a avut o comportare meritorie

Ne așteptam la o evoluție mult mai bună a componenților echipei secunde a clubului Dinamo Brașov.

Rezultate tehnice : 1. Dinamo Zyenwaldt 2 h 22:51 — 5 ture penalizare ; 2. Dinamo I Brașov (Ștefan Urs, I. Olteanu, Gh. Gîrniță, I. Țeposu) 2 h 26:14 — 3 ture penalizare ; 3. A.S.A. Brașov (N. Cristoloveanu, Gh. Voicu, I. Mîrzea, V. Dihoi) 2 h 27:38 — 3 ture penalizare ; 4. I.P. Oradea (Gh. Kereszi, G. Vilmoș, N. Bărbășescu, D. Soiu) 2 h 29:35 — 3 ture penalizare ; 4. Ruda Hvezda Harakovo și 6. Dinamo II Brașov.

Radu TIMOFTE

ROMÂNIA — BULGARIA 8-3, LA HOCHEI (juniori)

Prima apariție a echipei noastre de juniori în fața publicului bucureștean (pînă acum ea a evoluat numai peste hotare) a constituit o plăcută surpriză. Pe gheața patinoarului artificial „23 August" a evoluat o formație în plină ascensiune, purtînd multe trăsături ale maturității hocheistice : joc modern, rapid, o bună țesătură de pase, putere de luptă și ambiție.

Cu aceste atuuri, selecționata română a dominat net întîlnirea susținută aseară în compania reprezentativei bulgare. Este drept, însă, că oaspeții au oferit o replică destul de slabă, comportîndu-se, credem, sub posibilitățile lor reale.

Stăpînind pucul cea mai mare parte a timpului, patinînd mai repede, construind combinații ingenioase, juniorii români s-au impus în mod net. După cîteva minute echilibrate, cînd rezultatul s-a menținut egal (1—1 în min. 8), selecționata noastră s-a desprins, și-a asigurat un avantaj confortabil, reușind să înscrie chiar și... în inferioritate numerică. Ea a obținut o victorie pe deplin meritată, cu scorul de 8—3 (4—1, 3—1, 1—1). Au marcat : **Sandor** (2), **Nagy** (2), **Incze, Nuțescu, Olenici** și **Vișan**, respectiv **Slavov, Kanev** și **Bogdanov**.

Au arbitrat corect și autoritar **Gh. Mureșan** și **O. Barbu**, un meci care a abundat, din păcate, spre sfîrșit în durități. Astăzi, de la ora 18,30 are loc partida revanșă. (V. Ch.).

SPORTUL ÎN LUME

23 DE TURNEE ÎN 4 ANI

TREI ECHIPE S-AU IMPUS ÎN HANDBALUL MASCULIN: IUGOSLAVIA, ROMÂNIA ȘI CEHOSLOVACIA

● Nici o formație neinvinsă pe teren propriu ! ● Reprezentativa țării noastre a cîștigat de două ori „Trofeul Carpați" și cîte o dată „Trofeul Iugoslavia", „Trofeul R. D. Germane" și „Cupa Răscoalei Slovace"

La această oră se cunosc finalistele campionatului mondial de handbal masculin. Cu patru ani în urmă, la ultima ediție a C.M., ordinea stabilită a fost următoarea: 1. ROMÂNIA, 2. R.D. Germană, 3. Iugoslavia, 4. Danemarca, 5. R.F. Germania, 6. Suedia, 7. Cehoslovacia, 8. Ungaria. Ce modificări au intervenit în ierarhia mondială în timpul ce s-a scurs de la memorabila finală din 1970 și pînă la această oră ?

Trecînd în revistă principalele competiții desfășurate în această perioadă vom avea o imagine completă asupra posibilităților manifestate de echipele fruntașe în ciclul respectiv. Am apelat, în acest sens, la rezultatele celor 23 de turnee de amploare desfășurate în 4 ani.

„TROFEUL CARPAȚI", 1970 — **Cluj**: 1. ROMÂNIA, 2. R.D. Germană, 3. Iugoslavia, 4. U.R.S.S., 5. Ungaria; 1971 — **Galați**: 1. IUGOSLAVIA, 2. **România**, 3. Ungaria, 4. R.F. Germania, 5. Norvegia, 6. Spania; 1972 — **Ploiești**: 1. R.D. GERMANĂ, 2. **România**, 3. Cehoslovacia, 4. Iugoslavia, 5. Suedia; 1973 — **Cluj**: 1. ROMÂNIA, 2. Iugoslavia, 3. U.R.S.S., 4. Danemarca, 5. R.D. Germană;

„TROFEUL IUGOSLAVIA", 1970 — **Split**: 1. IUGOSLAVIA, 2. Ungaria, 3. U.R.S.S., 4. Polonia; **1971**: 1. IUGOSLAVIA, 2. Ungaria, 3. Cehoslovacia, 4. **România**, 5. Olanda, 6. Spania; **1972 — Sarajevo**: 1. IUGOSLAVIA, 2. Ungaria, 3. **România**, 4. Bulgaria; **1973 — Bitolia**: 1. ROMÂNIA, 2. Iugoslavia, 3. Ungaria, 4. U.R.S.S., 5. R.D. Germană, 6. Suedia ;

„CUPA MARII BALTICE", **1970 — Rostock** ; 1. R.D. GERMANĂ, 2. Suedia, 3. Polonia, 4. U.R.S.S.; **1971 — Copenhaga**: 1. R.D. GERMANĂ, 2. U.R.S.S., 3. R.F. Germania, 4. Polonia, 5. Danemarca, 6. Suedia: **1972 — Vilnius** : 1. U.R.S.S., 2. R.F. Germania, 3. Suedia, 4. R.D. Germană, 5. Polonia, 6. Danemarca: **1973 — Hamburg** : 1. U.R.S.S., 2. R.D. Germană, 3. R.F. Germania, 4. Polonia, 5. Suedia, 6. Danemarca ;

„CUPA CELOR 4 NAȚIUNI", **1970 — R.F.G.** : 1. IUGOSLAVIA, 2. R.F. Germania, 3. Cehoslovacia, 4. Danemarca ; **1971 — Aarhus** : 1. CEHOSLOVACIA, 2. Iugoslavia, 3. Danemarca, 4. R.F. Germania ; **1972 — Bratislava**: 1. CEHOSLOVACIA, 2. Iugoslavia, 3. Danemarca, 4. R.F. Germania; **1973 — Ljubljana**: 1. IUGOSLAVIA, 2. R.F. Germania, 3. Cehoslovacia, 4. Danemarca ;

„TROFEUL R.D. GERMANE", **1970** : 1. ROMÂNIA, 2. R.D. Germană, 3. Ungaria, 4. U.R.S.S., 5. Polonia; **1971**: 1. IUGOSLAVIA, 2. R.D. Germană, 3. Ungaria, 4. Cehoslovacia, 5. Danemarca; **1972**: 1. R. D. GERMANĂ, 2. Ungaria, 3. U.R.S.S., 4. Bulgaria ; **1973**: 1. R.D. GERMANĂ, 2. **România**, 3. Cehoslovacia, 4. Ungaria, 5. Islanda ;

„CUPA MONDIALĂ", **1971 — Göteborg** : 1. IUGOSLAVIA, 2. **România**, 3. U.R.S.S., 4. Cehoslovacia, 5. Suedia, 6. R.D. Germană, 7. Norvegia, 8. Spania ;

JOCURILE OLIMPICE, **1972 — München** : 1. IUGOSLAVIA, 2. Cehoslovacia, 3. **România**, 4. R.D. Germană, 5. U.R.S.S., 6. R.F. Germania, 7. Suedia, 8. Ungaria;

CUPA RĂSCOALEI SLOVACE", **1973 — Martin** : 1. ROMÂNIA, 2. U.R.S.S., 3. Cehoslovacia, 4. Ungaria, 5. Bulgaria.

Bilanțul acestor competiții ne arată că echipa **Iugoslaviei** a cîștigat 9 turnee, cele ale **României** și **R. D. Germane** cîte 5, iar cele ale **U.R.S.S.** și **Cehoslovaciei** cîte două. În sfîrșit, doar trei formații din lume au reușit să se claseze cu regularitate în primele 4 locuri: acestea sînt **Iugoslavia, România** și **Cehoslovacia**.

Imagine de la ultima confruntare (în luna noiembrie 1973, la Cluj) a celor mai puternice reprezentative din lume, România și Iugoslavia

Foto : D. NEAGU

IRIMICIUC — II, MARIN — VI

ÎN MARELE TURNEU INTERNAȚIONAL DE SABIE DE LA MOSCOVA

MOSCOVA, 16 (prin telefon). — Turneul internațional de sabie din U.R.S.S. a cunoscut anul acesta un mare succes de participare. În proba individuală au luat startul peste 200 de trăgători din diferite țări ale lumii (Ungaria, Cuba, Italia, Franța, R.F. Germania, România, Bulgaria ș.a.) și din țara gazdă, printre ei aflîndu-se campionul mondial Mario Aldo Montano și campionul olimpic Michele Maffei.

Concursul n-a fost lipsit de surprize, în primele sale tururi fiind eliminați, printre alții, M. Maffei și M. Rakita. Dintre sportivii români, cea mai bună comportare au avut-o Dan Irimiciuc și tînărul Cornel Marin. După o finală extrem de disputată în care și ocupantul primului loc, V. Sidiak a cunoscut înfrîngerea, Dan Irimiciuc s-a clasat pe locul II, înaintea campionului mondial Montano, iar Cornel Marin a terminat pe locul VI.

Clasamentul final se prezintă astfel : 1. **Viktor Nazlimov** (URSS) 4 v ; 2. **DAN IRIMICIUC (ROMÂNIA)** 3v; 3. **Mario Aldo Montano** (Italia) 3 v ; 4. **Viktor Provopuskov** (URSS) 3 v ; 5. **Vladimir Nazlimov** (URSS) 1 v ; 6. **CORNEL MARIN (ROMÂNIA)** 1 v. Concursul continuă cu o întrecere pe echipe în care țara noastră este reprezentată de : **D. Irimiciuc, C. Marin, D. Popescu, I. Pop, Al. Nilcă**

PE GHEAȚĂ ȘI ZĂPADĂ

C.M. DE SCHI-PROBE NORDICE

● La Falun (Suedia) au început campionatele mondiale de schi (probe nordice). Primul titlu a fost cîștigat de Hans Georg Aschenbach (R. D. Germană), la sărituri de pe trambulina mică. El a totalizat 258,9 p, avînd sărituri de 90 m și 85,5 m. L-au urmat în clasament : 2. D. Kampf (R.D.G.) — 241,2 ; 3. Al. Borovitin (U.R.S.S.) — 239,3 p ; 4. W. Steiner (Elveția) — 239,1 p ; 5. B. Eckstein (R.D.G.) — 238,1 p ; 6. T. Keyhkoe (Finlanda) — 237,5 p.

C.M. DE PATINAJ VITEZĂ (SPRINTERI)

● **Cea de a V-a ediție a campionatelor mondiale de patinaj viteză rezervate sprinterilor, ce se desfășoară la Innsbruck, a programat în prima zi cîte două probe masculine și feminine. De reținut că actualul campion mondial V. Muratov (U.R.S.S.) nu a luat startul ca urmare a unui accident suferit la antrenamentul de vineri.** În probele masculine victoriile au revenit lui Al. Safronov (U.R.S.S.) pe 1 000 m cu 1:22,52 și lui Per Bjoerang (Norvegia) pe 500 m cu 38,95. Acesta din urmă conduce în clasamentul general. În întrecerea patinatoarelor, Tatiana Averina (U.R.S.S.) a cîștigat ambele probe : 500 m în 43,70 și 1 000 m în 1:33,63, conducînd în clasamentul general.

În turneul de handbal masculin de la Moscova U. R. S. S. — R. D. GERMANĂ 22-15

● Turneul internațional feminin de handbal desfășurat în localitatea cehoslovacă Heb s-a încheiat cu victoria echipei Ungariei, care a terminat neînvinsă competiția, totalizînd 6 puncte. Pe locurile următoare s-au clasat prima reprezentativă a Cehoslovaciei — 4 p., selecționata de junioare a Cehoslovaciei — 2 p. și formația Bulgariei — 0 p

În ultima zi a turneului, s-au înregistrat următoarele rezultate : Cehoslovacia (junioare) — Bulgaria 10—8 (5—3); Ungaria — Cehoslovacia (A) 14—11 (9—7).

● În prima zi a turneului internațional masculin de handbal de la Moscova s-au înregistrat următoarele rezultate: U.R.S.S. — R.D. Germană 22—15; selecționata orașului Moscova — Cehoslovacia 21—16.

TURNEE INTERNAȚIONALE DE TENIS

TORONTO — În sferturile de finală ale probei de simplu bărbați, **Ilie Năstase** l-a învins în două seturi : 6—4, 7—6 pe Erik Van Dillen (S.U.A.). Iată și rezultatele celorlalte trei partide : Marty Riessen (S.U.A.) — Bob Hewitt (R.S.A.) 4—6, 7—6, 6—1 ; Tom Okker (Olanda) — Tony Roche (Australia) 7—6, 6—2 ; John Alexander (Australia) — Phil Dent (Australia) 7—6, 6—4.

BOLOGNA — **Ion Țiriac** s-a calificat în semifinalele turneului, învingîndu-l cu 6—4, 3—6, 7—5 pe australianul Colin Dibley. Surpriza „sferturilor" a fost furnizată de englezul Roger Taylor, care l-a întrecut cu 7—5, 6—1 pe australianul Rod Laver. Alte rezultate : Arthur Ashe (S.U.A.) — Graham Stilwell (Anglia) 6—4, 6—4 ; Mark Cox (Anglia) — Adriano Panatta (Italia) 6—1, 6—4.

BIRMINGHAM — În sferturile de finală, americanul Jimmy Connors l-a învins cu 6—3, 6—1 pe compatriotul său Belus Prejoux, vest-germanul Karl Meiler l-a întrecut cu 7—6, 6—1 pe australianul Ian Fletcher, iar Alex Mayer (S.U.A). l-a eliminat cu 6—2, 3—6, 6—3 pe Jurgen Fassbender (R.F.G.) Indianul Vijay Amritraj, accidentat, s-a retras din concurs.

FEDERAȚIA FRANCEZĂ DE TENIS PROTESTEAZĂ !

PARIS 16 (Agerpres). — Federația franceză de tenis a protestat energic împotriva acordului intervenit între Federația internațională de specialitate și asociația americană World Team Tennis (WTT), acord prin care aceste două organizații își asumă dreptul de a coordona campionatele și turneele internaționale. Președintele federației franceze, Philippe Chatrier, a declarat că jucătorii angajați prin contract cu WTT (organizatoarea turneului american interorașe) nu vor fi acceptați la nici un concurs în Franța, iar jucătorii francezi care vor participa la întrecerile puse sub egida WTT nu vor fi selecționați pentru „Cupa Davis".

Totodată, federația franceză a hotărît să nu mai participe, pînă la noi ordine, la lucrările F.I.L.T.

TURNEUL INTERNAȚIONAL DE POLO „CUPA VOINȚA"

La Cluj a început turneul internațional de polo, ediția a VII-a a **„Cupei Voința"**, la care participă patru formații : **Arkonia Szczecin (Polonia), Szpartakusz Budapesta (Selecționata cooperativelor din Ungaria), Rapid București și Voința Cluj.** Primele jocuri au oferit celor prezenți la bazinul acoperit din localitate partide spectaculoase, de bun nivel tehnic și extrem de echilibrate. Iată primele rezultate :

Voința Cluj — Rapid București 6—6 (1—0, 2—2, 1—2, 2—2). Au înscris Cl. Rusu, A. Szilagyi cîte 2, R. Rusu și Fulop pentru Voința, Medianu 2, I. Slăvei, C. Rusu, Mustață și Bartolomeu pentru Rapid. Corect arbitrajul lui Gh. Cociuban (București).

Szpartakusz — Arkonia 2—2 (0—1, 0—0, 1—1, 1—0). Au marcat Magos 2, pentru Szpartakusz, respectiv, Semel și Cziselsky. A arbitrat bine R. Timoc (Cluj).

Competiția se încheie duminică.

P. RADVANI, coresp.

ȘASE BOXERI ROMÂNI VOR EVOLUA LA BELFAST

Acceptînd invitația forului de specialitate irlandez, Federația română de box a desemnat pe cei șase pugiliști ce vor participa la cîteva meciuri amicale, la Belfast. Sîmbătă, lotul nostru, cuprinzînd pe boxerii **Constantin Gruiescu, Mircea Tone, Simion Cuțov, Calistrat Cuțov, Ilie Tîrilă** și **Vasile Croitoru**, a părăsit Capitala. Pugiliștii români sînt însoțiți de antrenorul emerit **Ion Popa** și antrenorul federal **Alexandru Vladar.**

A RECONSTRUI O ECHIPĂ

Țara Galilor conduce în Turneul celor cinci națiuni. Echipa de rugby Farul întreprinde un turneu în Țara Galilor... Iată două vești care ne obligă să ne îndreptăm atenția spre rugbyul galez, să ne aplecăm privirea asupra problemelor și preocupărilor sale actuale. Și dacă vom face acest lucru, vom descoperi — spre surprinderea noastră — că pînă și o echipă aflată în invidiata postură de lider al unui prestigios turneu cum este cel ce confruntă, an de an, reprezentativa Țării Galilor cu altele de valoare foarte apropiată (ale Franței, Angliei, Irlandei și Scoției) își țese marile statisfacții din griji, căutări, frămîntări și, nu în ultimul rînd, din multă trudă. Căci pregătirea pentru o competiție presupune, din ce în ce mai mult, un important volum de muncă.

Trebuie să spunem, totodată, că XV-le reprezentativ al Țării Galilor s-a aflat într-o situație mai aparte, cu nuanțe sumbre, datorită faptului că din strălucitul team care, în 1971, își domina atît de categoric partenerii de întrecere, fie la Cardiff, pe Arms Park, fie în deplasare, antrenorul lotului nu a mai dispus, în acest început de sezon, decît de 4 jucători (J. Williams, G. Edwards, M. Davies, D. Morris). Ce s-a întîmplat cu ceilalți ? Unii s-au retras, între timp. Așa a fost cazul cu treisferturile Dawers, Lewis și Bevan, cu mijlocașii B. John și Hopkins, cu cei mai aprigi oameni ai „grămezii" ; L. Williams, Young și Lloyd ; alți componenți ai lotului „de aur" au suferit accidente care i-au făcut inutilizabili deocamdată ; în fine, au fost și jucători care, pur și simplu, au ieșit din formă.

Se impunea, așadar, ceva mai mult decît o renovare a reprezentativei, o autentică „reconstrucție" (cum bine a spus antrenorul Clive Rowlands). S-a apelat, firește, pe scară largă, la noua generație de rugbyști — cluburile galeze dovedindu-se, din fericire, destul de rodnice în tinere talente — și lotul a fost completat cu nume noi, purtînd cu ele mari temeri, dar și mari speranțe. Și totuși, oricît de talentați și bine clădiți ar fi fost acești exponenți ai „noului val", încă nu ne-am putea explica promițătorul debut al galezilor în actuala ediție a Turneului celor cinci națiuni. Nu poate fi omis — însă — faptul că, spre deosebire de trecut, ei au făcut o pregătire foarte serioasă în cadrul așa-numitului „squad system" care a zguduit — de altfel — tradițiile din rugbyul insular. Galezii nu-și mai alcătuiesc reprezentativa pe baza trialurilor, ci își formează, la început de sezon, un lot de 25 jucători, dintre cei mai valoroși și mai constanți, pe care antrenorul îl convoacă la scurte dar repetate ședințe de pregătire în comun, din care acesta își închegă un XV standard. Nu-i de mirare că după un asemenea sistem de pregătire echipa dovedește, în ciuda masivelor remanieri, o omogenitate, o sudură între compartimente, care i-a încîntat pe specialiști și care îi îngrijorează pe viitorii adversari...

Sebastian BONIFACIU

COMPETIȚII ATLETICE DE SALĂ

MOSCOVA, 16 (Agerpres). — În cea de-a treia zi a campionatelor de atletism ale U.R.S.S. pe teren acoperit, care se desfășoară la Moscova, sportivul sovietic Ianis Lauris a terminat învingător în proba de săritura cu prăjina realizînd performanța de 5,30 m. Proba de săritură în lungime bărbați a fost cîștigată de Aleksei Pereverzev — 7,73 m, iar cea de înălțime femei a revenit atletei Milada Karbanova (Cehoslovacia), cu rezultatul de 1,85 m. În cursa de 3 000 m plat, pe primul loc s-a clasat Boris Kuznețov, cronometrat cu timpul de 7:58,6.

Alte rezultate : 800 m plat femei : Valentina Gherasimova 2:08,5; 800 m plat bărbați : Vladimir Artemov 1:51,9; 60 m garduri femei: Annerose Filder (R.D.G.) — 8:00; 60 m garduri bărbați : Anatoli Moșiașvili — 7,6.

TORONTO — **Cu prilejul concursului atletic de sală de la Toronto, sportiva americană Francie Larrieu, a stabilit un nou record mondial pe teren acoperit în proba de 1 500 m cu timpul de 4:12,2. Vechiul record** deținut de Tamara Panghelova (U.R.S.S.) era de 4:14,3. Un nou record mondial de sală a realizat canadianca Yvonne Saunders, cronometrată în proba de 600 yarzi cu timpul de 1:18,4. Proba de 50 yarzi garduri a revenit americanului Willie Davenport în 5,9.

TURNEUL CELOR 5 NAȚIUNI

În competiția de rugby „Turneul celor 5 națiuni" s-au disputat, sîmbătă după amiază, două întîlniri. La Cardiff, în fața a 60 000 spectatori, Țara Galilor a terminat nedecis cu echipa Franței 16—16 (13—13), iar la Twickenham, XV-le Angliei a fost întrecut de Irlanda cu 26—21. În clasament conduce Țara Galilor 4 p (3 m) urmată de Franța 3 p (2 m), Irlanda 3 p (3 m), Scoția 2 p (2 m), Anglia 0 p (2 m).

CAMPIONATELE DE SCHI–ALPIN

(Urmare din pag. 1)

pare poziția a treia ocupată de Nuți Degeratu, încă junioară, care a dovedit maturitate tehnică și exercițiu îndelung pe pîrtii dificile și înghețate. De altfel, același elogiu se cuvine și juniorului Ioan Cavași, aflat după prima manșă pe locul 3 și în final pe poziția a 5-a, din cauza unei ceruiri nu tocmai fericite.

Clasamente : **SENIORI : 1. DAN CRISTEA** (Dinamo) — **campion republican** — 2:50,8 ; 2. V. Brenci (A.S.A. Brașov) 2:52,6 ; 3. C. Văideanu (A.S.A.) 2:53,7 ; 4. D. Munteanu (C.S.U. Brașov) 2:53,9 ; 5. I. Cavași (Dinamo) 2:54,3 ; 6. Al. Manta (A.S.A.) 2:55,6 ; **SENIOARE : 1. DANIELA MUNTEANU** (Institutul Pedagogic Oradea) — **campioană republicană** — 1:36,8; 2. Ioana Belu-Ghia (Caraimanul Bușteni) 1:40,8 ; 3. Nuți Degeratu (Liceul experimental Predeal) 1:41,3 ; 4. Iudith Tömöri (Caraimanul Bușteni) 1:42,0 ; 5. Angela Manole (Lic. experim. Predeal) 1:44,3 ; 6. Annemarie Verhazi (Steagul roșu Brașov) 1:45,3.

Duminică, de la ora 9, slalomul special.

VICTORIE CLARĂ A TINERILOR HALTEROFILI POLONEZI

Prima întîlnire internațională de haltere a anului a programat ieri, în sala Constructorul din Capitală, întrecerea dintre echipele de juniori ale României și Poloniei. Meciul s-a încheiat cu victoria clară a oaspeților (8—1), care prezentînd halterofili mai experimentați și mai robuști, au dominat întrecerile. Dacă victoriile nu ne-au surîs, în schimb am avut totuși satisfacția înregistrării a două recorduri naționale de juniori, realizate de clujeanul **Stefan Kreicik** : 165 kg la aruncat și 290 kg la total — categoria supergrea. Iată rezultatele. **Cat. muscă** : Adamcik (P) 195 kg, C. Chiru (R) 167,5 kg. **Cat. cocoș** : J. Sliva (P) 195 kg, I. Buta (R) 192,5 kg. **Cat. pană** : T. Dembonczyk (P) 237,5 kg, M. Chiamil (R) 205 kg. **Cat. ușoară** : T. Kukarkov (P) 247,5 kg, D. Cioroslan (R) 242,5 kg. **Cat. semimijlocie** : Z. Peter (R) 252,5 kg, Z. Przybyjkowski (P) ieșit din concurs la smuls. **Cat. mijlocie** : F. Mis (P) 287,5 kg, S. Apostol (R) 250 kg. **Cat. semigrea** : W. Valo (P) 282,5 kg, N. Căpriceru (R) 265 kg. **Cat. grea** : L. Scigala (P) 285 kg, I. Orosz (R) 260 kg. **Cat. supergrea** : R. Skolimowski (P) 300 kg, Stefan Kreicik (R) 290 kg.

SELECȚIONATA DE TINERET A ROMÂNIEI ELIMINATĂ ÎN TURNEUL DE LA VIAREGGIO

Ieri au continuat în mai multe orașe din Italia meciurile celei de-a XXVI-a ediții a turneului de la Viareggio. Selecționata de tineret a țării noastre, care a jucat sub numele de Rapid, a susținut partida revanșă cu A. C. Napoli. Fotbaliștii italieni au obținut victoria cu scorul de 2—0, calificîndu-se în sferturile de finală ale competiției. (În primul joc cele două echipe au terminat la egalitate, 0—0).

Celelalte rezultate ale zilei : F. C. AMSTERDAM — Internazionale 5—2, după executarea loviturilor de la 11 m (în partida tur 1—1), VOIVODINA NOVISAD — Genova 2—0 (în tur 2—2), ROMA — Everton 4—2, după executarea loviturilor de la 11 m (în tur 2—2), GLASGOW RANGERS — Bologna 1—1 (în tur 3—2), SAMPDORIA — Dinamo Zagreb 1—1 (în tur 2—0), FIORENTINA — Ferencvaros 2—0 (în tur 3—1). Formațiile scrise cu majuscule s-au calificat pentru sferturile de finală, care se vor disputa în ziua de 18 februarie.

ZIG-ZAG fotbalistic

CINE ESTE MATOUL ?

Un nume nou pe lista lotului R. D. Germane. Este vorba de jucătorul Matoul, din echipa Lokomotive Leipzig, pe care antrenorul selecționatei, Georg Buschner a pus ochii de mai mult timp, și după ce a avut o comportare excelentă în meciurile pe care formația sa le-a susținut în Cupa U.E.F.A. și a devenit golgeterul nr. 1 al campionatului, a fost selecționat în lot. Previziunile lui Buschner nu au dat greș. În meciurile de pregătire cu Cehoslovacia (0—0) și formația maghiară Pécs (6—1), Matoul a fost unul dintre cei mai buni jucători de pe teren. Așadar, cofetarul din Leipzig și-a asigurat un loc în națională.

Înalt de 1,84 m, atacantul central are un deosebit simț al porții, trage cu ambele picioare și se remarcă printr-un foarte bun joc cu capul. Datorită acestor calități, specialiștii din R. D. Germană își pun mari speranțe în el la turneul final al C.M.

PELE A FOST ȘI... PORTAR

Antrenorul reprezentativei braziliene, Mario Zagalo, deși nu a alcătuit încă lotul pentru turneul final al C.M., a declarat că va include în delegație trei portari. Această hotărîre a luat-o învățînd din experiența turneelor trecute, cînd Brazilia a deplasat numai doi portari și ar fi fost nevoie și de un al treilea. „În 1958, la finala din Suedia, spunea Zagalo, al treilea portar am fost numit eu, care jucam la înaintare, iar după ce m-am accidentat, locul meu, de cel de al doilea portar de rezervă, l-a luat Pele".

DORINȚA LUI GRABOWSKI

Extrema dreapta a echipei vest-germane Eintracht din Frankfurt, Jurgen Grabowski, va împlini în ziua finalelor campionatului mondial, la 7 iulie, vîrsta de 30 de ani. Cel mai frumos cadou pe care-l dorește Grabowski cu ocazia aniversării sale este ca, în acea zi, să joace în echipa R.F. Germania, deci pentru titlul suprem...

ȘI ÎN CANADA...

...fotbalul tinde să devină sportul nr. 1. O serie de cluburi din Montreal, Vancouver, Ottawa și alte orașe au echipe cu jucători destul de buni. Acum, un specialist englez, Malcolm Allison, fost manager la Manchester City, a primit o foarte avantajoasă ofertă de la o echipă din Vancouver. Allison însă a refuzat, el continuă să rămînă la cîrma echipei de liga a II-a Crystal Palace, cu toate că formația sa îi dă numai bătaie de cap, fiind pe ultimul loc în clasament.

PRONOSTICUL LUI ASCHENBACH

Celebrul săritor cu schiurile, Hans-Georg Aschenbach (R.D. Germană) a făcut recent pronosticuri, dar nu în privința cîștigătorilor la C.M. de schi (nordic) de la Falun (Suedia), la care participă, ci pentru turneul final al mondialelor de fotbal. Aschenbach vede o finală între Polonia și Brazilia sau R.F. Germania. „Polonia a produs marea lovitură de teatru anul trecut pe „Wembley" și ea va face o surpriză și în 1974" — a declarat cîștigătorul „Concursului celor patru trambuline".

AGENTUL DUBLU

Jucătorul uruguayan Pepe Fernandez, component al echipei olandeze de prima ligă Haarlem, s-a trezit în postura a ceea ce romanele de spionaj numesc „agent dublu".

Întrucît echipele Uruguayului și Olandei sînt în aceeași grupă a turneului final al campionatului mondial, Fernandez a primit propuneri din partea ambelor federații de a fi „referent secret". Cel de al doilea consilier tehnic al echipei Olandei, Van der Hart, s-a întîlnit cu Fernandez și i-a înmînat un chestionar la care trebuia să răspundă amănunțit. Întrebările priveau particularitățile echipei uruguayene, stilul de joc, variantele tactice, forța fizică și chiar regimul alimentar. Bietul jucător a încercat să se scuze, spunînd că el a părăsit de mult țara sa de origine și că nu mai poate răspunde la întrebări privind starea actuală a fotbalului de acolo.

La rîndul lor, oficialii uruguayeni s-au gîndit tot la Fernandez pentru a se documenta cu privire la olandezi. De data aceasta el a încercat să schimbe placa, spunînd că se află de prea puțină vreme în Olanda pentru a putea face referințe exacte. Prins, „între ciocan și nicovală", jucătorul s-a plîns reprezentanților presei, spunînd că nu dorește decît să fie lăsat în pace.

„N-AVEȚI UN BILET ÎN PLUS ?"

În ultimele zile, s-a intensificat în R.F. Germania vînzarea de bilete pentru meciurile din prima fază a turneului final al campionatului mondial de fotbal.

Cel puțin pentru cele trei meciuri pe care le va susține în această fază reprezentativa țării (cu R.D. Germană, Australia și Chile), biletele rezervate spectatorilor vest-germani au fost complet epuizate. De asemenea, nu se mai găsesc bilete pentru meciul inaugural, de la 13 iunie, dintre Brazilia și Iugoslavia.

Cît privește biletele pentru finala de la München, ele au fost epuizate încă înaintea tragerii la sorți a meciurilor din optimile de finală.

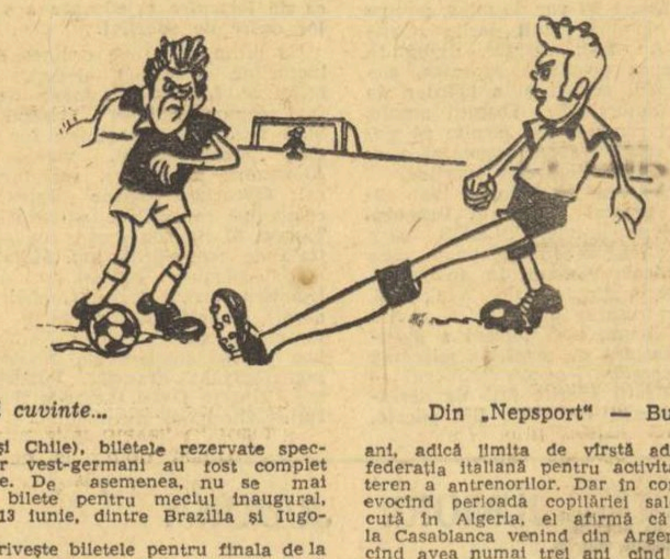

Fără cuvinte...

Din „Nepsport" — Budapesta

SCUMP, DAR FACE !

În aceste zile, celebrul fotbalist olandez Johan Cruyff așteaptă venirea pe lume a celui de al treilea copil al său, ceea ce îl pune în situația de a întreprinde frecvente voiaje pe ruta Barcelona — Amsterdam și retur.

Cheltuielile de voiaj sînt suportate de clubul spaniol, ceea ce nu-i îngrijorează, totuși, pe cei de la serviciul financiar al clubului. Și, pe bună dreptate. De la venirea lui Cruff la F.C. Barcelona, nu se mai găsesc bilete la meciurile acestei echipe. S-a calculat că numai din sporul de rețete din acest sezon, se va acoperi 80% din prețul plătit lui Ajax pentru transferul lui Cruyff.

VÎRSTA LUI HERRERA

Este binecunoscută pasiunea pentru reclamă personală și popularitate cu orice preț a antrenorului Helenio Herrera, conducătorul lui Inter. De curînd el a publicat un volum de memorii. În paginile acestuia el afirmă că are 58 de ani, adică limita de vîrstă admisă de federația italiană pentru activitatea în teren a antrenorilor. Dar în continuare, evocînd perioada copilăriei sale petrecută în Algeria, el afirmă că a sosit la Casablanca venind din Argentina, pe cînd avea numai trei ani cînd în celebrul port mediteranean se desăvîrșeau lucrările de îndiguire. Acest detaliu a fost suficient pentru ca amatorii de date exacte să-i amintească faptul că aceste lucrări au fost terminate în anul 1911 și că, după un calcul sumar, Herrera nu are 58 ci... 66 de ani. Consecința imediată ar trebui să fie părăsirea postului de antrenor pentru depășirea limitei de vîrstă. E drept că prevederile regulamentului federal îi îngăduie celebrului antrenor ca după 60 de ani să poată activa în cadrele clubului ca director tehnic sau consilier, dar nimeni nu știe la ora actuală ce atitudine să adopte. „Magul" a promis să furnizeze un act de naștere, care întîrzie să apară din Argentina. Cert este însă că o mare carieră se apropie de sfîrșit. Recent, presa italiană a anunțat îmbolnăvirea „magului", care suferă de o ușoară afecțiune pulmonară.

NU DAȚI SFATURI !

Este o recomandare pe care o facem antrenorilor de fotbal, care, în timpul meciurilor, fie că nu-și păstrează locul rezervat lor, ci se plimbă în jurul terenului de joc, fie că își bombardează jucătorii cu sfaturi sau cu reproșuri.

Echipa londoneză Tottenham Hotspurs a înțeles prea tîrziu că o asemenea atitudine îi poate aduce neplăceri. Și iat-o în situația de a plăti o amendă de 1 000 de franci elvețieni (ceea ce nu-i chiar atît de puțin), dictată de Uniunea europeană de fotbal, pentru că, în meciul cu Grasshoppers, disputat în toamnă la Zürich, anttrenorul lui Tottenham s-a făcut vinovat de o astfel de abatere.

AU TRECUT ANII...

Iată celebra înaintare de acum 14 ani a echipei Real Madrid, care, în 1960, în finala C.C.E., a surclasat pe Eintracht Frankfurt cu 7—3. După 14 ani, azi, veritabilii „old-boys", cu tot atîția ani în plus și cu multe kilograme mai grei, linia de atac a vechiului Real s-a reîntîlnit recent (de la stînga la dreapta, în imaginea alăturată) : Canario, Del Sol, Di Stefano, Puskaș, Gento.

Redacția și administrația : București, str. Vasile Conta nr. 16 ; telefoane : centrala 11.10.05, secția corespondenți 11.51.09, interurban 72 și 286 ; telex : sportrom buc. 180. Tiparul „I. P. „Informația", București 40.368

Biblioteca municipală
Tîrgu-Mu...

PROLETARI DIN TOATE ŢĂRILE UNIŢI-VĂ!

Sportul

ZIAR AL CONSILIULUI NAŢIONAL PENTRU EDUCAŢIE FIZICĂ ŞI SPORT

ANUL XXX — Nr. 7687 | 4 PAGINI 30 BANI | Luni 18 februarie 1974

VIZITA PREŞEDINTELUI NICOLAE CEAUŞESCU ÎN SIRIA

Damascul — străvechi oraş cu un bogat trecut istoric încrustat în vestitele sale vestigii şi moderna capitală de azi a Republicii Arabe Siriene — a întîmpinat, la 17 februarie, într-o atmosferă sărbătorească, pe preşedintele Consiliului de Stat al Republicii Socialiste România, secretarul general al Partidului Comunist Român, tovarăşul Nicolae Ceauşescu, care întreprinde în această ţară o vizită oficială de prietenie la invitaţia preşedintelui Republicii Arabe Siriene, Hafez Al-Assad, secretar general al Comandamentului Naţional al Partidului Baas Arab Socialist.

Aeroportul internaţional din Damasc, împodobit festiv, este gata să primească cu toate onorurile pe şeful statului român. Pe frontispiciul aerogării, dominat de portretele celor doi preşedinţi, încadrate de drapelele ambelor ţări, au fost înscrise în limbile română şi arabă cuvintele: „Preţuim poporul român prieten şi pe conducătorul său militant".

Este ora 10,00. Aeronava prezidenţială, arborînd stegulețe cu culorile naţionale siriene şi române, aterizează pe panglica de asfalt a aeroportului.

La coborîrea din avion, preşedintele Nicolae Ceauşescu este întîmpinat cu deosebită cordialitate de preşedintele Republicii Arabe Siriene, Hafez Al-Assad. Cei doi conducători de partid şi de stat se îmbrăţişează, îşi string îndelung mîinile.

Cei doi preşedinţi iau loc pe podiumul de onoare. Se intonează imnurile de stat ale României şi Siriei, în timp ce, în semn de salut, sînt trase 21 de salve de artilerie. Preşedintele Nicolae Ceauşescu şi preşedintele Hafez Al-Assad trec în revistă garda de onoare.

Cei doi preşedinţi iau loc într-o maşină escortată de motociclişti, îndreptîndu-se spre reşedinţa rezervată la Damasc înaltului oaspete român.

Încă de la marginea oraşului, mii de cetăţeni aclamă cu căldură pe înaltul oaspete român. Asistăm şi aici, în Siria, la fel ca şi în celelalte ţări arabe vizitate, la emoţionante manifestaţii de simpatie şi profund respect faţă de conducătorul României socialiste.

Coloana de maşini străbate apoi marile bulevarde care duc spre centrul capitalei, împodobit şi el sărbătoreşte, în onoarea şefului statului român. Mulţimea aplaudă pe cei doi preşedinţi, scandează „Ceauşescu — Assad", „Siria—România", exprimînd năzuinţa poporului sirian de a întări şi dezvolta legăturile de prietenie şi colaborare cu poporul român.

Ne apropiem de reşedinţa rezervată şefului statului român. Se trece printr-un coridor viu de oameni care aclamă îndelung pe cei doi şefi de stat. Pe o mare pancartă, înălţată între cele două laturi ale străzii ce duce spre reşedinţă, citim cuvinte scrise cu litere mari în română şi arabă: „Damascul revoluţionar salută pe ilustrul preşedinte român, Nicolae Ceauşescu. Apreciem sprijinul dumneavoastră pentru lupta noastră dreaptă şi legitimă".

Sînt cuvinte ce exprimă în mod elocvent, la fel ca şi multiplele manifestaţii de simpatie ale populaţiei Damascului, înalta preţuire pe care o dă poporul sirian nobilei şi neobositei activităţi a conducătorului partidului şi statului român pusă în slujba păcii, prieteniei şi colaborării între popoare, solidarităţii militante şi sprijinului activ al României socialiste faţă de cauza popoarelor arabe, contribuţiei personale a tovarăşului Nicolae Ceauşescu la soluţionarea pe cale paşnică a situaţiei din Orientul Mijlociu, la instaurarea unei păci juste şi trainice în această zonă a lumii.

Înaltele onoruri cu care a fost primit la Damasc conducătorul partidului şi statului nostru, manifestaţiile de simpatie, de caldă prietenie şi profund respect, atmosfera deosebit de cordială în care s-au desfăşurat primele contacte şi convorbiri dintre cei doi şefi de stat ilustrează, în chip grăitor, bunele auspicii sub care, începînd de azi, se desfăşoară în Republica Arabă Siriană vizita oficială de prietenie a preşedintelui Nicolae Ceauşescu.

★

Preşedintele Nicolae Ceauşescu a făcut, duminică la amiază, o vizită protocolară preşedintelui Hafez Al-Assad, la Palatul Prezidenţial din Damasc.

Întrevederea s-a desfăşurat într-o atmosferă de o deosebită cordialitate, în spiritul tradiţionalelor relaţii de prietenie şi colaborare dintre cele două ţări şi popoare.

★

Duminică după-amiază, la Palatul Prezidenţial din Damasc au început convorbirile oficiale dintre preşedintele Consiliului de Stat al Republicii Socialiste România, secretar general al Partidului Comunist Român, Nicolae Ceauşescu, şi preşedintele Republicii Arabe Siriene, secretar general al Comandamentului Naţional al Partidului Baas Arab Socialist, Hafez Al-Assad.

ÎNCHEIEREA VIZITEI ÎN LIBAN

Duminică dimineaţa, preşedintele Consiliului de Stat al Republicii Socialiste România, tovarăşul Nicolae Ceauşescu, şi-a încheiat vizita oficială de prietenie făcută în Republica Liban.

La ora 9,00, preşedintele Nicolae Ceauşescu părăseşte reşedinţa prezidenţială, însoţit de preşedintele Libanului, Suleiman Frangieh, îndreptîndu-se spre aeroport.

La sosire, garda militară aliniată pe aeroport prezintă onorul. Sînt intonate imnurile de stat ale celor două ţări. Cei doi preşedinţi trec în revistă garda de onoare.

În salonul oficial, şeful statului român şi persoanele care îl însoţesc îşi iau rămas bun de la gazde.

Copii oferă preşedintelui Nicolae Ceauşescu buchete de flori. Preşedintele României este ovaţionat călduros de mulţimea aflată pe balcoanele aerogării.

La scara avionului, preşedintele Nicolae Ceauşescu şi preşedintele Suleiman Frangieh îşi string călduros mîinile, se felicită pentru rezultatul convorbirilor, îşi exprimă convingerea că ele marchează o nouă etapă în dezvoltarea relaţiilor bilaterale, o contribuţie la cauza păcii şi colaborării internaţionale. Cei doi şefi de stat îşi urează o revedere cît mai apropiată, la Bucureşti.

Avionul prezidenţial decolează, îndreptîndu-se spre Damasc.

FARUL CONSTANŢA A FĂCUT O BUNĂ PROPAGANDĂ RUGBYULUI ROMÂNESC ÎN ŢARA GALILOR

● Azi ultima partidă, cu Kenfig Hill

După o lungă perioadă, ţinînd de epoca evoluţiilor remarcabile ale lui Penciu şi coechipierilor săi pe terenurile din Ţara Galilor, la Swansea sau Cardiff, acum, prin turneul echipei **Farul Constanţa**, au fost reluate legăturile cu rugbyul unei ţări unde sportul cu balonul oval cunoaşte o largă dezvoltare. Am avut posibilitatea să constatăm aceasta ieri, prin intermediul televiziunii, care ne-a oferit întîlnirea dintre reprezentativele Ţării Galilor şi Franţei în cadrul „Turneului celor cinci naţiuni", urmărită de 70 000 de spectatori! Printre aceştia, invitaţi de onoare au fost şi componenţii echipei Farul din Constanţa.

Şi „fotoliul de onoare", printre miile de spectatori, nu le-a fost acordat din simplă complezenţă faţă de nişte oaspeţi, le-a fost acordat pe merit, datorită jocului prestat săptămîna trecută în Ţara Galilor, în cele trei partide susţinute, toate încheiate cu rezultate excelente pentru echipa română, dacă avem în vedere valoarea rugbyului galez: **3—0 cu Bonymaen, 13—13 cu Swansea, 10—6 cu Faibach**, tocmai în compania acelor formaţii apreciate pentru cota lor valorică.

XV-le constănţean, bine dirijat de cunoscutul internaţional **Dumitru (Titi) Ionescu**, a dovedit în turneul din Marea Britanie că este o echipă care practică **un rugby modern, bine disciplinat tactic şi tehnic**, în care fiecare compartiment acţionează precis, subordonîndu-şi acţiunile scopului comun, acela de a bloca atacurile adverse, de a găsi **breşe în apărare şi de a realiza punctele necesare victoriei.** Cronicarii de specialitate englezi, prezenţi la meciurile echipei Farul, au apreciat aceste calităţi, subliniind că, deseori, românii au depăşit formaţiile gazdă, printr-un joc „tipic galez".

Mihai Bucos s-a numărat printre cei mai buni jucători ai echipei constănţene.

Florescu, Motrescu, Marica, Dumitru, Bucos, Muşat, Cristea, Crăciun — ca să numim doar pe cîţiva dintre componenţii lotului constănţean — jucători care s-au afirmat şi cu prilejul altor partide internaţionale, şi-au făcut şi de această dată datoria. Ei au arătat şi de această dată că şi la noi există sportivi talentaţi, bine dotaţi pentru rugby, care pot rivaliza cu cei mai buni jucători de pe continent, că au păşit ferm — la fel cum a făcut-o anul trecut şi selecţionata Bucureştiului în Anglia — în această lume a rugbyului, unde cu greu se poate pătrunde şi, mai ales, impune, dacă nu se dispune de calităţi fizice şi tehnice necesare, că au deschis porţile unei colaborări mai strînse între echipele româneşti de rugby şi cele din Ţara Galilor.

Farul Constanţa, evoluînd curajos şi spectaculos, a arătat că sportul cu balonul oval la noi este în continuu progres, că formaţiile noastre divizionare practică tot mai mult un joc potrivit concepţiei moderne, ceea ce este, fireşte, în avantajul dezvoltării permanente a acestei discipline sportive, a afirmării sale pe plan internaţional.

★

Farul Constanţa susţine azi ultima partidă, jucînd cu Kenfig Hill. Sperăm că veştile ce le vom primi să bucure, din nou, pe statornicii iubitori ai sportului cu balonul oval.

Campionatele republicane de schi ale seniorilor

JUNIORUL IOAN CAVAŞI, LOCUL I LA „SPECIAL"!

Daniela Munteanu a cucerit titlul la senioare

POIANA BRAŞOV, 17 (prin telefon). Slalomul special s-a soldat cu o mare surpriză, fiind cîştigat, pe merit (dar împotriva aşteptărilor), de cel mai talentat junior român, **Ioan Cavaşi.** El este şeful generaţiei sale, dar prin valoare, încă de anul trecut, s-a clasat printre cei mai buni specialişti ai genului, iar în acest sezon, odată cu cîştigarea titlului de campion republican, Ioan Cavaşi face proba unei autentice valori. Victoria sa obţinută în faţa lui **Dan Cristea** — clasat pe locul XV la C.M., **Virgil Brenci, Marin Focşeneanu, Dorin Munteanu** şi alţii dovedeşte progresul realizat de acest serios, muncitor şi talentat schior.

Cursa s-a disputat pe porţiunea superioară a Pîrtiei Lupului. Nu este un traseu adecvat pentru această probă. Soluţia a fost impusă, însă, de valul excesiv de căldură care a anulat posibilitatea desfăşurării probei pe pîrtia clasică de sub teleferic. Întrecerea propriu-zisă a fost dinamică şi antrenantă, schiorii angajîndu-se într-o luptă înverşunată, aflată la limita dintre curaj şi temeritate. Slalomul a măsurat 400 de metri, comportînd 55 de porţi în fiecare manşă. Cea de a doua, marcată de antrenorul federal **Ion Berindei**, a fost grea şi a triat sever rîndurile competitorilor. La o poartă amplasată lateral faţă de firul coborîrii, principalii pretendenţi la titlu au ratat, pierzînd poarta sau fiind descalificaţi. Astfel, la acest obstacol au încheiat cursa **Dan Cristea, Virgil Brenci, Alexandru Manta** şi mulţi alţii. Numărul mare de abandonaţi şi descalificaţi (31) indică, pe de o parte, dificultatea traseului, iar pe de alta măsura în care sportivii s-au angajat pentru victorie. A fost o luptă acerbă, fără menajamente, căreia nici un concurent nu i-a făcut nici o concesie. Cristea, de exemplu, fusese avertizat de dificultatea de la

Mihai BARA

(Continuare în pag. a 4-a)

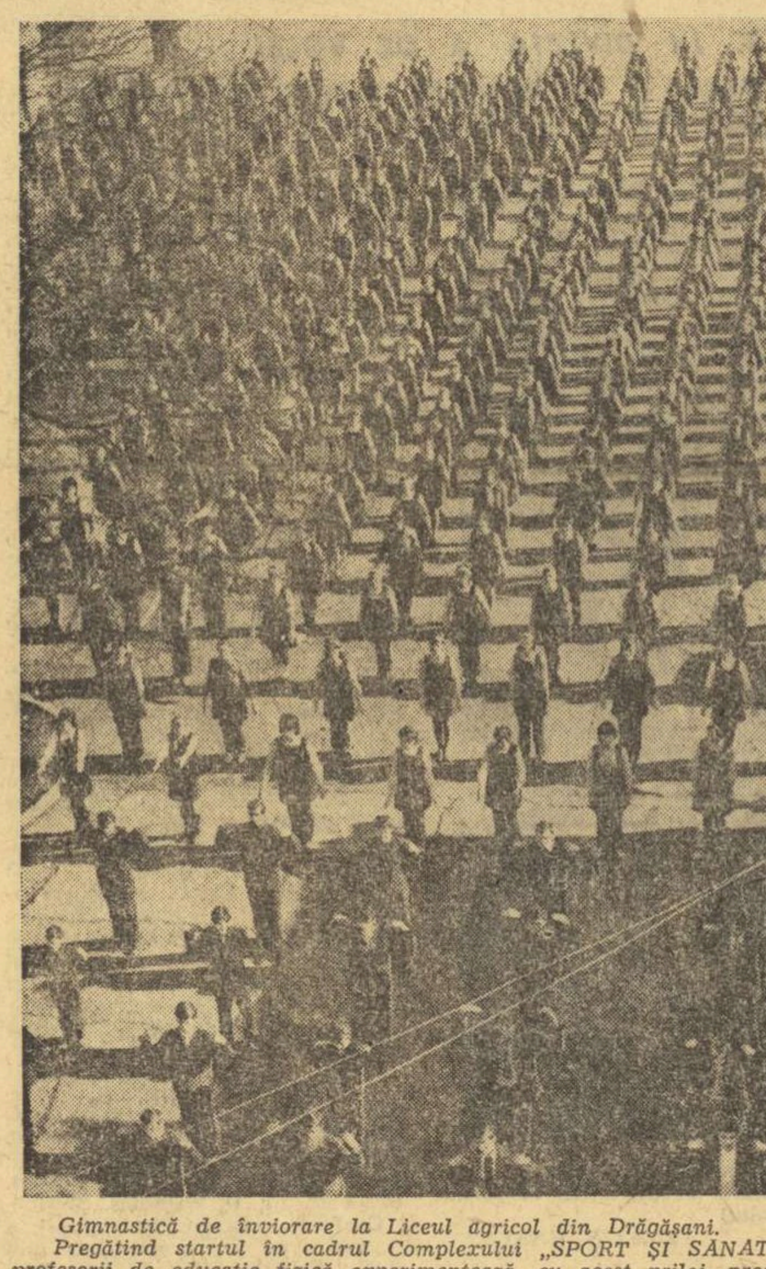

Gimnastică de înviorare la Liceul agricol din Drăgăşani.
Pregătind startul în cadrul Complexului „SPORT ŞI SĂNĂTATE", profesorii de educaţie fizică experimentează, cu acest prilej, programul de exerciţii prevăzut în regulamentul marii acţiuni de masă care va începe în curînd. Foto: prof. C. CREŢU, Rm. Vîlcea

EXERCIŢIUL FIZIC — COMPONENTĂ INDISPENSABILĂ A VIEŢII OMULUI MODERN!

De vorbă cu prof. univ. ION ŞICLOVAN despre complexul „SPORT ŞI SĂNĂTATE"

Printre principalele măsuri practice generate de Hotărîrea Plenarei C.C. al P.C.R. din 28 februarie — 2 martie 1973, menite să asigure răspîndirea exerciţiului fizic în masele largi de cetăţeni, să angreneze în această activitate tot mai mulţi oameni ai muncii, întregul tineret se află complexul polisportiv „SPORT şi SĂNĂTATE", al cărui regulament a fost elaborat anul trecut. 1974 coincide, aşadar, cu lansarea pe scară naţională a acestei acţiuni, reclamată — în mod indiscutabil — de necesităţile vieţii şi chemată să creeze în rîndurile populaţiei ţării un cadru favorabil practicării exerciţiilor fizice şi sportului.

Aflîndu-se, aşadar, în plină actualitate (trecerea normelor va începe curînd) am socotit că este interesant şi util să facem o discuţie pe marginea complexului cu prof. univ. **Ion Şiclovan**, rectorul I.E.F.S., vicepreşedinte al C.N.E.F.S., care a coordonat lucrările comisiei însărcinate cu întocmirea regulamentului. Ca totdeauna, am găsit la domnia sa o deplină solicitudine. Am început interviul cu o întrebare, poate, puţin neobişnuită;

— De ce într-o activitate care poartă o pregnantă amprentă personală, care poate fi efectuată în mod independent de fiecare om, după dorinţă sau preferinţe, este nevoie de un complex?

Profesorul stă puţin pe gînduri, apoi ne răspunde:

— **Să ştiţi că lucrul acesta s-a discutat şi se discută, nu de ieri, de azi. Indiferent de unghiul din care privim chestiunea, se pot găsi argumente „pro" şi „contra". Personal sînt adeptul „complexului", pentru că, după cum însăşi conceptul despre educaţie include, ca notă definitorie, multilateralitatea, tot aşa şi domeniul educaţiei fizice nu poate rămîne neutru faţă de acest concept. Absolutizarea, în sens de practicare, a unei ramuri de sport, sau a unui anume exerciţiu, poate avea — incontestabil — unele virtuţi. Dar nu suficiente pentru a-l integra pe omul modern în întregul context al vieţii sociale. Gimnastica este admirabilă, înotul sau halterele, de asemenea. Dar, individul zilelor noastre nu poate fi plasat în afara aerului liber, a excursiilor, a alergării etc. Esenţa complexului constă în aceea că el dă nu numai CUNOŞTINŢE COMPLEXE, dar şi DEPRINDERI COMPLEXE, într-un cadru de DISCIPLINĂ şi AUTODISCIPLINĂ. Ca să nu mai vorbim de generaţia în creştere, categorie unde el deţine un preponderent caracter formativ şi integrator. Satisfăcuţi de răspuns?**

— Pe deplin! Observaţia dumneavoastră cu privire la cadrul de autodisciplină ne aminteşte ideea avută de prim-vicepreşedintele C.M.B.E.F.S., **Tudor Vasile**, care propunea ca la acest complex „Sport şi sănătate", fiecare doritor să-şi poată procura, contra unei sume simbolice, să zicem 1 leu, un carnet de concurent în care să fie trecute toate probele necesare. Cetăţeanul ar urma să îndeplinească, fără nici un control, aceste cerinţe (alergarea, aruncarea greutăţii, programul de gimnastică, tracţiunea în braţe, participarea la numărul stabilit de jocuri sportive etc.) şi, în momentul cînd toate rubricile sînt completate să se prezinte şi să primească distincţia. **„Dar dacă va trişa?"** au replicat unii. Atunci, se va păcăli singur. La urma urmei, complexul a fost imaginat doar pentru sănătatea practicanţilor săi. Ce părere aveţi de o asemenea soluţie?

— **Sînt sigur că viitorul va confirma această idee. Factorul con-**

Valeriu CHIOSE

(Continuare în pag. a 2-a)

FOTBALUL A AVUT ŞI IERI O „ZI DE VÎRF"

— NUMEROASE MECIURI DE VERIFICARE ÎN ÎNTREAGA ŢARĂ —

Şi ieri meciurile amicale, în fond fiecare o verificare înaintea **reluării oficiale, au avut o zi de vîrf. Alături de întîlnirile internaţionale prilejuite de turneele unor formaţii în ţara noastră, s-au disputat o suită de jocuri între formaţiile celor trei categorii ale campionatului nostru. Iată, mai jos, relatări de la majoritatea meciurilor desfăşurate.**

AUTOBUZUL — DINAMO 3-2 (3-2)

Ieri dimineaţă, stadionul Autobuzul a fost neîncăpător. Mii de spectatori au ţinut să asiste la jocul de verificare dintre **Dinamo** şi divizionara B, **Autobuzul**. Terenul, excelent întreţinut, a creat jucătorilor un cadru optim de exprimare a cunoştinţelor tehnico-tactice, ceea ce a făcut ca partida să fie presărată cu suficiente acţiuni ofensive la ambele porţi. Cu toată superioritatea valorică a dinamoviştilor, replica jucătorilor de la **Autobuzul** a fost neaşteptat de bună datorită dîrzeniei cu care au abordat întîlnirea, pînă la sfîrşit ei obţinînd neaşteptat, dar deplin meritat, victoria cu 3—2 (3—2).

Jocul a început în nota unei uşoare superiorităţi a dinamoviştilor, care însă s-au complicat în desfăşurarea acţiunilor ofensive. **În minutul 9, la un contraatac pe partea stîngă, Tiniche, flancat de Dobrău, a şutat din unghi închis şi mingea s-a oprit în plasa porţii apărată de Constantinescu.** La cealaltă poartă, Sălceanu (min. 17) şi Dumitrache (min. 31) au fost singurii beneficiari ai unor situaţii favorabile de a înscrie, pe care le-au ratat. Egalarea se **produce în min. 34, după o reuşită combinaţie între Dumitrache, Lucescu şi Deleanu, ultimul marcînd plasat din apropiere. Divizionarii A preiau conducerea prin Dumitrache (min. 38) care a reluat spectaculos, din vole, mingea centrată de Sălceanu** şi se părea că în continuare ei se vor detaşa şi vor obţine victoria. Jucătorii Autobuzului sînt însă decişi să restabilească egalitatea; **ei atacă susţinut şi în minutul 41 o** şi obţin prin acelaşi Tiniche, care a transformat o lovitură de la 11 m, acordată în urma unui fault comis de Dobrău asupra lui Ren-

Gheorghe NERTEA

(Continuare în pag. a 3-a)

Moldovan *caută să execute un „un-doi" cu* Dinu, *dar încercarea de pătrundere a dinamoviştilor va fi stopată de intervenţia promptă a fundaşului* Ionescu. *(Fază din meciul de ieri dintre* Autobuzul *şi* Dinamo) Foto: S. BAKCSY

ASTĂZI ŞI MÎINE, LA PATINOAR

LOTUL NAŢIONAL DE HOCHEI ÎNTÎLNEŞTE FORMAŢIA OLIMPICĂ A ELVEŢIEI

Înapoiat sîmbătă la amiază din turneul întreprins în Cehoslovacia, lotul reprezentativ de hochei şi-a îngăduit o odihnă de numai o jumătate de zi. Ieri, băieţii au ieşit din nou pe gheaţa patinoarului artificial „23 August", efectuînd un antrenament de intensitate medie, iar astăzi şi mîine, de la ora 18, ei vor susţine cele două jocuri amicale cu Elveţia.

Partidele se anunţă interesante şi importante, chiar dacă oaspeţii deplasează garnitura lor de tineret, denumită „olimpică" (întărită cu cîţiva titulari din prima reprezentativă). De fapt, aşa cum au declarat reprezentanţii federaţiei helvete, această este echipa de viitor, care se pregăteşte pentru Jocurile Olimpice de iarnă din 1976 şi pentru campionatele mondiale ale anilor următori, în care se investesc speranţele readucerii hocheiului elveţian în eşalonul fruntaş al acestei discipline, unde s-a aflat multă vreme în trecut.

De altfel, mulţi din cei care poartă ecusonul cadeţilor sînt de pe acum apţi să îmbrace tricoul naţional, dar antrenorii Steffen şi Schafroth nu doresc o fuziune, ci construiesc — pur şi simplu — o nouă echipă.

Portarul **Guy Croci-Torti** (de la Villars, locul secund în Divizia B) este cotat, la această oră, drept numărul 1 în campionatul naţional, aflîndu-se într-o formă mai bună decît virtuosul **Molina**. Alături de el **Paul Pfammatter** de la Bern — lidera campionatului) şi colegii săi de club, **Bruno Zahnd** şi **Renzo Holzer**, impetuosul atacant **René Wittwer** (golgeterul primei ligi), **Fabio Parini, Rolf Altorfer** fac parte din elita crosei elveţiene.

În compania unui asemenea partener, formaţia noastră are un bun prilej de a îşi verifica potenţialul, într-un moment cînd programul ei de pregătire, în vederea participării la Jocurile grupei B a campionatului mondial, se apropie de momentul culminant. Adversarul de astăzi şi mîine este apropiat ca forţă de multe din echipele pe care le vom întîlni în turneul de la Ljubljana. Cu atît mai mult va fi foarte interesant să-i urmărim pe tricolori.

Jocurile vor fi conduse de arbitrii cehoslovaci Bucala şi Okolicani.

Ion Gheorghiu (în prim plan) refăcut după accidentul din campionat (entorsă la gleznă) manifestă din nou o formă excelentă. Foto: N. DRAGOŞ

„CUPA TINERETULUI" O DUMINICĂ BOGATĂ ÎNAINTEA FINALELOR

Iată-ne în ultima duminică dinaintea finalelor marii competiţii de masă cu caracter republican, „Cupa tineretului". A fost un sfîrşit de săptămînă bogat, în care au fost desemnaţi majoritatea celor care îşi vor disputa, peste cîteva zile, titlurile de campioni ai ediţiei inaugurale a întrecerii, la schi, săniuţe, patinaj şi şah

În rîndurile de mai jos, cîteva relatări de la întreceri.

— cei care au cîştigat concursurile etapei de masă — au trebuit să-şi pună în valoare toate cunoştinţele, să demonstreze că sînt bine pregătiţi, pentru că pîrtia a fost îngheţată tun. În plus, fiecare ştia că exact peste o săptămînă, la Poiana Braşov, unde va avea loc faza pe ţară, doar cei mai buni vor primi... biletul de participare. Şi cine nu vrea să fie primul!

Înainte de concurs, profesorul Jean Popa, de la Grupul şcolar de construcţii, ne spunea că una dintre favoritele la locul I, în întrece-

Ion GAVRILESCU

(Continuare în pag. a 2-a)

BUCUREŞTENII ŞI-AU CUCERIT LA PREDEAL DREPTUL DE A FI PREZENŢI LA POIANA BRAŞOV...

PREDEAL, 17 (prin telefon). Timp de cîteva săptămîni, pîrtiile de pe Cioplea, de la Clăbucet, cele din împrejurimile cabanei Susai au fost animate nu numai de schiorii obişnuiţi ai Predealului, ci şi de o categorie, să-i zicem aparte, de sportivi: participanţii la ediţia de iarnă a „Cupei tineretului".

Duminică, chiar din primele ore ale dimineţii, pîrtiei de pe Poliştoacă i-a venit rîndul să fie gazda întrecerilor de schi-fond şi săniuţe, de astă dată pentru faza finală pe Municipiul Bucureşti. Cîteva sute de pionieri, elevi ai şcolilor generale şi profesionale, ai liceelor de cultură generală şi de specialitate

STUDENŢII PITEŞTENI S-AU ÎNTRECUT PE DEALUL SASULUI

Pe pîrtia de pe Dealul Sasului, din zona Muscelului, peste 80 de studenţi şi studente de la Institutul pedagogic şi Institutul de subingineri din Piteşti şi-au disputat faza pe centru universitar la schi.

Cei mai bine pregătiţi s-au dovedit a fi reprezentanţii Facultăţii de educaţie fizică, care au ocupat primul loc în toate cele patru probe disputate: **Gherghiţa Brîndusoiu** şi **Constantin Florescu**, la slalom, **Emilia Munteanu** şi **Viorel Vulcu**, la fond.

I. FEŢEANU — coresp. judeţean

NUMEROASE COMPETIȚII ÎN CINSTEA ZILEI DE 16 FEBRUARIE

Elevii din sectorul 3 al Capitalei la crosul inaugural din acest an, competiție dedicată „Zilei ceferiștilor"
Foto : S. BACKSI

PRIMELE CROSURI ÎN CAPITALĂ

Complexul sportiv „Electra" a găzduit, ieri, un concurs de cros dedicat zilei de 16 Februarie la al cărui start s-au aliniat numeroși tineri și tinere din sectorul 7. Participanții, împărțiți pe două categorii de vîrstă, au oferit celor prezenți o dispută dîrză. Printre asociațiile care s-au remarcat pentru buna mobilizare s-au numărat : Semănătoarea, cele de la Școlile generale nr. 156, 158, 174, 198 și Liceul 33.

Iată cîștigătorii : 11—14 ani, fete **Liliana Peagu** (Șc. gen. 191), băieți — **G. Uceanu** (Șc. gen. 121); 15— 19 ani, fete **Ligia Ungureanu** (Lic. 33), băieți — **G. Năstase** (Lic. 25).

N. DUMITRU, coresp.

★

Tineri elevi și muncitori din sectorul 2 și-au dat întîlnire ieri, pe aleile din jurul Circului de stat, pentru a lua parte la „Crosul 16 Februarie". Au fost prezenți peste 500 de concurenți, din școlile și întreprinderile sectorului, cu o participare masivă fiind notate Grupul școlar I.T.B. și Școala generală nr. 28. In cea mai atractivă alergare, cea de la categoria 15—19 ani, victoria a revenit reprezentanților Grupului școlar I.T.B.

La fete a cîștigat Constantina Mihai, iar la băieți pe primul loc s-a situat C. Băndoiu. (D.N.)

★

Peste 500 de elevi și eleve, din 20 de școli generale și licee, au participat ieri dimineață la concursul de cros dotat cu „Cupa 16 Februarie", organizat de Consiliul pionierilor, în colaborare cu C.E.F.S. al sectorului 6. Întrecerile, desfășurate pe aleile din incinta Școlii generale nr. 147, s-au bucurat de o excelentă organizare (prin grija tov. director-adjunct, **Paul Novac**). Iată cîștigătorii : FETE (13—15 ani) : Lucia Gruia (Școala gen. nr. 139); 16—18 ani : Ana Bălănescu (Școala gen. nr. 147); BĂIEȚI (13—15 ani) : Marin Constantin (Școala gen. nr. 142); 16—18 ani : Emil Bărăgan (Școala gen. nr. 148).

P. PAVEL, coresp.

PUGILIȘTII DE LA „GRIVIȚA ROȘIE" AU CUCERIT CUPA

Numeroși spectatori au urmărit simbătă seara, în sala clubului Grivița Roșie, cea de a 27-a ediție a „Cupei 16 Februarie" la box. Reunirunea a fost de o excelentă valoare tehnică. Cele mai aplaudate perechi au fost Ion Mageri — Răduț Iordan și Cornel Hoduț — Gh. Pușcaș (Voința), în care victoria a revenit primilor înainte de limită. După două reprize egale și foarte disputate, Mageri (care a fost declarat și cel mai tehnic boxer al galei) și-a surprins adversarul cu două puternice directe de dreapta cîștigînd prin abandonul dictat de arbitru. „Stilistul" Gh. Pușcaș a fost knokautat de „puncherul" Cornel Hoduț în ultimul minut de luptă, după un meci frumos și echilibrat. Iată alte rezultate mai importante : E. Radu (Gr. Roșie) b.p. A. Drăguș (UREMOAS) M. Teric (Viitorul) b.p. Gh. Vasile (Gr. Roșie). M. Ploieșteanu (Progresul) b. desc. 3 R. Ivanciu (Metalul), C. Ștefanovici (Dinamo) b.ab. 3 D. Dosan (Gr. Roșie) D. Dorobanțu (Dinamo) b.p. N. Ionescu (Metalul) și N. Paraschiv (Rapid) b.p. M. Teofil (Voința). Cupa pusă în joc le-a revenit pugiliștilor de la „Grivița Roșie".

Daniel DIACONESCU, coresp.

ÎNTRECERI DE TRICICLETE ȘI BICICLETE

La baza sportivă a Școlii generale nr. 147 s-a desfășurat, ieri dimineață, un interesant concurs de triciclete și biciclete, la care au participat peste 100 de elevi din 10 școli generale ale sectorului 6. Întrecerile s-au desfășurat pe categorii de virstă și au oferit dispute frumoase pentru desemnarea cîștigătorilor. Iată învingătorii : TRICICLETE (6—10 ani) : Gh. Valeriu (Școala gen. nr. 141); BICICLETE (6—8 ani): Eugen Wantroba (Școala gen. nr. 141); 9—10 ani : Victor Ristea (Școala gen. nr. 126); 11—2 ani: Dan Cojocaru (Școala generală nr. 139). **(P.P.)**

TINERII BOXERI ROMÂNI ÎNVINGĂTORI DIN NOU ÎN IUGOSLAVIA:

9-2 CU SELECȚIONATA VOJVODINA

ZRENJANIN, 17 (prin telefon). Duminică dimineața, în sala sporturilor din localitate, reprezentativa de box (tineret) a României a cîștigat și a doua partidă susținută în Iugoslavia. Întîlnind aproape aceeași echipă (de data aceasta sub denumirea de selecționata Vojvodina) ca în primul meci, tinerii pugiliști români s-au comportat remarcabil și au cîștigat detașat : 9—2.

În meciul inaugural, **Turan Rușit** n-a mai reușit să se impună în lupta de aproape, așa cum făcuse în primul meci cu Z. Pala și, de data aceasta, pugilistul iugoslav a obținut victoria la puncte. Cel mai în formă boxer al nostru, **Niță Robu**, l-a întrecut categoric la puncte pe Zoran, cel de-al doilea boxer folosit de gazde la categoria muscă. **C. Buzduceanu**, mai bun în lupta de la distanță, a cîștigat din nou la puncte. De data aceasta, „cocoșul" nostru l-a învins pe **H. Pala**. Un alt pugilist român care a evoluat excelent, **Fl. Ghiță**, l-a depășit actegoric la puncte pe Șabanovici (adversar pe care îl învinsese prin abandon în reuniunea de vineri). **V. Sîrbu** (cel ce fusese frustrat de victorie în prima întîlnire) a obținut decizia de învingător la puncte în fața lui Kusmanovici, luîndu-și astfel revanșa.

Tînărul nostru reprezentant la categoria ușoară, C. Hajnal, a obținut o victorie categorică (k.o. 2) în fața lui Destanovici, dar nu înainte de a fi trecut și el prin momente dificile în prima repriză, cînd amîndoi combatanții au fost numărați. P. Istrate și-a luat o frumoasă revanșă în partida a doua cu Nisevici, în ultimul rund trimițîndu-l și la podea în urma unei directe la maxilar. **V. Didea**, zugravul-vopsitor din Reșița, a evoluat mai bine ca în prima partidă și, de data aceasta, și-a scos din luptă partenerul de întrecere (abandon) încă din prima repriză. După ce și-a trimis adversarul de două ori la podea și se părea că va încheia lupta cu o victorie rapidă, **Gh. Matachi** a neglijat apărarea, a fost surprins cu o „contră" și a pierdut prin k.o. disputa cu Licina. **D. Cimpoiașu** (semimijlocie) și **C. Dafinoiu** (grea) au cîștigat prin neprezentare.

Paul OCHIALBI

PRIMUL CONCURS DE SELECȚIE AL ANULUI LA LUPTE S-A BUCURAT DE SUCCES

POIANA BRAȘOV, 17 (prin telefon). Competiția de lupte dotată cu **„Cupa 16 Februarie"** — disputată timp de două zile în Poiana — a întrunit toate atuurile necesare unui succes deplin : dispute conduse și de bun nivel tehnic, un mare număr de sportivi cu perspectivă și numeroși competitori. Majoritatea concurenților în special cei de la stilul greco-romane, au dovedit o bună pregătire fizică, reușind să facă față unui concurs „maraton" în bune condiții (unii dintre participanți au susținut în cele două zile de întreceri șapte și opt meciuri !).

După cum ne spunea antrenorul federal, **Ion Corneanu**, specialiștii F.R.L. s-au și oprit asupra unor sportivi care vor fi introdusi în loturile naționale de greco-romane la tineret cum sînt, de pildă, **I. Pruteanu** (Șc. sp. Rădăuți) — categ. 52 kg, **C. Obracea** (Aluminiu Slatina) — 62 kg, **St. Micloș** (Minerul Bălan) — 68 kg, **I. Silvestru** (C.S.M. Pitești) — 90 kg și **N. Dumitrechescu** (Petrolul Ploiești) — 82 kg.

Iată primii clasați la cele cinci categorii — GRECO-ROMANE — 52 kg : 1. N. Ginga (Dinamo Buc.), 2. Fl. Răduț (Iprofil Rădăuți), 3. N. Bădălan (C.S.M. Pitești) ; cat. 62 kg : 1. I. Păun (Dinamo Buc.), 2. St. Rusu (Iprofil Rădăuți) 3. C. Caraulean (Șc. sp. Constanța) ; cat. 68 kg : 1. E. Hupcă, 2. Gh. Gheorghe (ambii de la Metalul Buc.), 3. D. Racoviță (Steagul r. Brașov) ; cat. 82 kg : 1. I. Enache (Dinamo Buc.), 2. C. Radu (C.S.M. Pitești), 3. Gh. Ciobotaru (Dinamo Buc.) ; 90 kg : 1. I. Silvestru (C.S.M. Pitești), 2. N. Neguț (Steaua), 3. V. Fodorpataki (Dinamo Buc.). LIBERE — cat. 48 kg : 1. F. Aczel (Oțelul Sf. Gheorghe), 2. I. Corbei (Jiul Petroșani), 3. N. Vizitiu (Rapid Buc.) ; cat. 57 kg : 1. I. Breaz (Steagul r. Brașov), 2. Gh. Grigore (Constr. Hunedoara). 3. Gh. Stefan (Rapid Buc.) ; cat. 62 kg : 1. Gh. Dobrinel (Dinamo Brașov), 2. C. Lupu (Rapid Buc.), 3. Gh. Eremia (Dinamo Buc.) ; cat. 90 kg : 1. St. Morcov (Nicolina Iași), 2. A. Bălăeanu (Steaua), 3. T. Stoian (Dinamo Brașov) ; cat. 100 kg : 1. I. Marton (Dinamo Brașov), 2. E. Panait (Steaua), 3. St. Enache (Nicolina Iași).

Arbitrajele au fost competente, remarcîndu-se, în mod deosebit, **I. Teodorescu, M. Belușica, I. Cernea** (București), **Gh. Marton** (Cluj), **T. Gaiță** (Drobeta Tr. Severin) și **Gh. Gogu** (Buzău)

C. GRUIA—coresp.

În campionatele atletice de sală ale juniorilor II

MIHAELA ȘERBAN — 1,69 M LA SĂRITURA ÎN ÎNĂLȚIME!

BOTOȘANI, 17 (prin telefon). Seria campionatelor naționale pe teren acoperit din acest an a fost deschisă, în orașul moldovean, de juniorii de categoria a II-a. Aproape 250 de atleți și atlete, reprezentînd peste 50 de cluburi și asociații sportive din 25 de județe și din municipiul București, s-au străduit să ne ofere simbătă și duminică un concurs interesant și rezultate cît mai bune. Și, la capătul întrecerilor, putem spune că au reușit în mare măsură, deși tabela recordurilor republicane ale acestei categorii de vîrstă nu a suferit — cu o singură excepție — modificări.

Așa cum arătam și în avanpremiera acestor campionate, recordurile juniorilor II au astăzi o cotă destul de ridicată, iar zgura sălii din Botoșani este totuși departe de calitățile coriținului. Oricum, prin aceste concursuri, am asistat la o interesantă trecere în revistă a generațiilor 1957—1958 (la băieți) și 1958—1959 (la fete), care ne-a revelat cîteva autentice speranțe intrate deja pe poarta performanței.

Excepția la care ne refeream s-a verificat la săritura în înălțime a fetelor — proba de închidere a concursului și, totodată, cea mai frumoasă. Brăileanca **Mihaela Șerban** (elevă a antrenorului **Ion Moroiu**) care, cu puțin timp în urmă, devenise recordmana probei cu 1,68 m, a mai adăugat duminică un centimetru celei mai bune performanțe a sa și a categoriei de vîrstă respective. Trebuie să remarcăm faptul că brăileanca a fost la un pas de a trece ștacheta înălțată la 1,71 m (înălțime la care a avut două încercări foarte bune), ceea ce ne dovedește că această performanță îi poate fi de pe acum accesibilă...

Iată rezultatele consemnate în cele două zile de concursuri :

BĂIEȚI, 50 m : 1. Dan Ionescu (Lic. 35 Buc.) 5,9, 2. Doru Buzatu (C.F.R. Timișoara) 5,9, 3. Florin Păunescu (S.S.A.) 5,9 ; **50 m g :** 1. Emanoil Alexe (S.S.A.) 7,0 — record egalat, 2. Anton Cocor (Șc. sp. Constanța) 7,1, 3. Paul Ionescu (S.S.A.) 7,1 ; **lungime :** Constantin Antonescu (Șc. sp. Ploiești) 6,82 m; 2. H. Trușculescu (Viitorul București) 6,66 m, 3. Constantin Bazîru (S.S.A.) 6,65 m ; **înălțime :** Alexandru Papi (Lic. Șomcuța Mare) 1,91 m, 2. Andrei Neciu (Lic. 35 Buc.) 1,91 m, 3. Marius Bozioreanu (Lic. B.P. Hașdeu) 1,88 m ; **prăjină :** I. Șerban Coman (Clubul sportiv școlar) 3,80 m, 2. Adrian Dioancă (C.F.R. Timișoara) 3,70 m, 3. Marian Neagu (Clubul sportiv școlar) 3,60 m ; **triplusalt :** 1. Raul Hangu (Șc. sp. Constanța) 14,00 m, 2. Cîrstea Țugui (Lic. N. Bălcescu Craiova) 13,61 m, 3 , Paul Ionescu (S.S.A.) 13,39 m ; **greutate :** 1. Walter Vogel (Lic. 35 Buc.) 15,16 m, 2. Koloman Kaodorossy (Șc. sp. 1 Arad) 14,20 m, 3. Traian Bomaș (C.S.M. Suceava) 13,20 m.

FETE, 50 m : 1. Aurica Nedelea (S.S.A.) 6,6, 2. Corina Călinescu (S.S.A.) 6,6, 3. Ecaterina Villand (Șc. sp. Sighetul Marmației) 6,6 ; **50 m g :** 1. Mihaela Stoica (S.S.A.) 7,7, 2. Alice Sandu (S.S.A.) 7,7, 3. Elena Ivan (Clubul sportiv școlar) 7,8 ; **lungime :** 1. Cleopatra Farkas (Liceul 2 Iași) 5,77 m, 2. Alice Sandu 5,48 m, 3. Georgeta Luțean (Viitorul București) 5,35 ; **înălțime :** 1. Mihaela Șerban (Șc. sp. Brăila) 1,69 m — nou record de juniore II, 2. Cleopatra Farkas 1,65 m, 3. Niculina Ilie (S.S.A.) 1,62 m ; **greutate :** 1. Steluța Duculescu (L.C.E.A. Cimpulung-Muscel) 12,00 m, 2. Mariana Popescu (Metalul București) 10,85 m, 3. Gabriela Sabău (S.S.A.) 10,66 m.

Vladimir MORARU

NOI RECORDURI REPUBLICANE LA PATINAJ VITEZĂ

În cadrul concursului internațional de patinaj viteză de la Zakopane (Polonia), **Victor Sotirescu** (Dinamo București) a stabilit un nou record republican de seniori pe distanța de 1000 m cu timpul de 1:28,87 (v.r. 1:29,64), iar **Ladislau Fokt** (Dinamo Brașov), pe aceeași distanță — 1:32,72, nou record de juniori cat. 17—18 ani.

„CUPA TINERETULUI"

(Urmare din pag. 1)

rea de săniuțe este **Maria Ion**. De ce ?, l-am întrebat. **„Pentru că este foarte talentată și pentru că... și-a făcut singură sania"** — ne-a răspuns. Faptul de a-și fi confecționat singură sania nu-i conferea și dreptul de a obține timpul cel mai bun la coborîre. Dar în cazul elevei **Maria Ion** lucrurile s-au potrivit. Ea a cîștigat primul loc și nu ne-ar mira s-o întîlnim printre fruntașele clasamentului și după încheierea etapei finale, de duminica viitoare.

Dacă luni dimineață directorul Liceului „Gheorghe Lazăr" și cel al Liceului cu predare în limba germană nu vor fi aflat de la elevii lor despre rezultatele bune obținute la Predeal, ne permitem să le aducem la cunoștință prin rîndurile de față că reprezentanții acestor școli au domint concursurile de schi și săniuțe.

La sfîrșitul întrecerilor — care s-au bucurat de o vreme foarte bună — l-am rugat pe prof. Emil Jecu, secretarul C.M.E.F.S. București, să ne dea un pronostic în ceea ce privește comportarea reprezentanților Capitalei la ediția finală a „Cupei tineretului". „Un pronostic nu vă pot da — ne-a spus interlocutorul. Și nici nu trebuie. Pot, în schimb, să afirm că în ciuda acestei ierni foarte blinde, s-au făcut eforturi de către toți factorii pentru ca prima ediție a „Cupei tineretului" să fie o reușită. Și sper că, în mare măsură s-a reușit".

REZULTATE TEHNICE : **săniuțe băieți** : Bucur Crăciun (Liceul 15) ; **fete** : Maria Ion (Grupul școlar construcții) ; **schi-fond băieți** : Adrian Firulescu (Liceul Gheorghe Lazăr), **fete** : Doris Roth (Liceul cu limbă de predare germană ; **Cooperația meșteșugărească : schi** — Mariana Capaț și Gheorghe Oancea.

PLOIEȘTI Etapă municipală la tenis de masă

Sala Casei de cultură a sindicatelor din Ploiești a găzduit faza municipală la tenis de masă din cadrul „Cupei tineretului". Peste 200 de concurenți s-au întrecut la cele 10 mese instalate aici. O organizare excelentă și nivelul tehnic bun al concurenților au contribuit la succesul deplin al acestui concurs. (Peste o săptămînă își vor disputa întîietatea tinerii de la categoria de vîrstă 15—19 ani).

Iată cîștigătorii : pînă la 10 ani — **Ileana Busoc** (Liceul Mihai Viteazul) și **V. Sinescu** (Șc. gen. 10), 11—14 ani — **Liliana Nițescu** (Lic. I. L. Caragiale) și **D. Sfetcu** (Șc. gen. 1), 20—30 ani — (tineretul din mediul sătesc) **Ioana Anghelache** (Berceni) și **I. Dinescu** (Păulești), 20—30 ani (tineri din întreprinderi și instituții) — **Ioana Stanca** (I.M.I. Berceni) și **P. Zinculescu** (Rafinăria Ploiești-Nord).

A. VLĂSCEANU, coresp.

ÎN LOC DE 30 DE CONCURENȚI, NUMAI... OPT!

În sala de șah a întreprinderii Abatorul, urma să se desfășoare faza finală la șah a sectorului 5 din Capitală. 15 mese i-au așteptat pe cei 30 de concurenți, spre a fi desemnați cei mai buni. Dar, la locul „luptei" s-au prezentat numai... 8 jucători, așa că 11 table au rămas goale. Au răspuns „prezent", la acest concurs, doar reprezentanții asociațiilor sportive de la Utilaj chimic, Abatorul, I.I.M., Întreprinderea poligrafică Filaret și Uzina de mașini grele.

Președintele comisiei de șah a sectorului, tov. **Vasile Baltag**, ne spunea cu amărăciune că, deși înștiințați din vreme, jucătorii de la Danubiana, Autobuzul, Tiparul, Metalica, I.C.P.E.T. și alții n-au găsit de cuviință să onoreze competiția.

În „turneul celor 8", primul s-a clasat **Ion Burtan**, de la Abatorul.

N. TOKACEK, coresp.

CARAȘ-SEVERIN Etapă județeană, la schi și săniuțe

Vremea foarte bună și zăpada abundentă de pe muntele Semenic au constituit un cadru excelent pentru întrecerile de schi și săniuțe din cadrul etapei județene Caraș-Severin ale „Cupei tineretului". **Ritta Balica, Liviu Fiat, Valeriu Roșovan** (Șc. gen. din Văliug), **Lucreția Sîrbu** (Anina), **Viorel Vizitiu** (Moldova Nouă), **Rusalin Rusu** (Reșița) s-au numărat printre cîștigătorii probelor de schi.

Doru GLĂVAN, coresp. județean

BRAȘOV Au fost desemnați campionii

Faza județeană a „Cupei tineretului" la schi a avut loc în Poiana Brașov la trei discipline sportive — schi, patinaj și săniuțe. Au fost prezenți circa 600 de concurenți și concurente, reprezentanții celor aproape 60 000 de participanți la această frumoasă competiție de masă.

Schi, slalom, 11—14 ani : Silvia Negură și Z. Dumitru ; 15—19 ani : Marinela Stîngă și M. Săracu ; **pînă la 30 de ani :** Adriana Iepure și I. Toroc.

Ana Dunea și **N. Stanciu** au cîștigat proba rezervată tinerilor din mediul rural.

Patinaj viteză, 11—14 ani : Elena Radbîță și D. Wartolomei.

Săniuțe, 11—14 ani : Mariana Șerban și M. Mardare ; 15—19 ani : Iara Kopecsiri și Gh. Scridon

Carol GRUIA, coresp. județean

Ieri, la capătul unor partide viu disputate

AU FOST DESEMNAȚI CAMPIONII REPUBLICANI DE JUDO (juniori)

PITEȘTI, 17 (prin telefon). După două zile de întreceri, juniorii judoka și-au desemnat campionii republicani. Duminică dimineața — cînd au fost programate ultimele confruntări — am avut din nou prilejul, oferit din abundență și în reuniunile de simbătă, să asistăm la o suită de partide de mare frumusețe. Este evident că, la această ediție, juniorii s-au prezentat bine pregătiți, folosind numeroase procedee tehnice, dintre acelea ce se însușesc numai de-a lungul multor antrenamente.

Cîteva amănunte despre confruntările ultimei reuniuni. La toate cele cinci categorii de greutate ale juniorilor mari (18—20 ani) noii campioni s-au impus la capătul unor partide deosebit de dîrze. Firesc, deoarece în această reuniune rămăseseră în competiție cei mai buni concurenți.

La categoria ușoară, nu mai puțin de 23 de juniori au luptat pentru tricoul de campion. **MARCEL NUȚU** (Trotușul Municipiul Gh. Gheorghiu-Dej), după ce cîștigase seria sa, intrînd în semifinale l-a întîlnit pe **Dan Deliu** (Universitatea Craiova), victorios pe linie în recalificări. În acest meci, în care avantajul a fost cînd de partea unuia cînd a celuilalt, Nuțu a obținut decizia de yuse-gachi (superioritate tehnică). În finală s-a întîlnit cu cîștigătorul celeilalte serii, **Eugen Spătărel** (Șc. sp. Unirea Iași) pe care a reușit să-l surprindă cu o spectaculoasă te-guruma (roată la picior cu mîna) finalizînd ippon-ul (victorie înainte de limită) și cucerind totodată titlul. Semimijlociul **LOGHIN LAZĂR** (Unirea Arad) a repurtat un nou și remarcabil succes, îmbrăcînd pentru a treia oară mult rîvnitul tricou de campion al țării. Arădeanul, deși a luptat la cea mai dificilă categorie, alături de alți 20 de concurenți — printre care se aflau cel puțin patru adversari ce emiteau pretenții justificate — a primit și diploma pentru cel mai tehnic finalist. Duminică dimineața el a dispus de **Ciprian Marinescu** (Șc. sp. 1 București) prin yusei-gachi și în finală de **Adrian Hazincop** (Șc. sp. Unirea Iași) înainte de limită. Un alt campion, cel al mijlociilor, **ION MORARU** (Șc. sp Unirea Iași) își înscrie și el pentru a treia oară numele pe tabloul laureaților. De altfel el era și favoritul principal. Cu toate acestea, Moraru a primit replici viguroase aproape în majoritatea partidelor susținute. Regretabil, însă, că arbitrii s-au pripit la ultima sa partidă, în finala cu **Constantin Goteă** (Metalul Roman). În min. 3 Moraru finalizase un atac departe de a fi considerat ippon — chiar după declarația acestuia — și totuși așa au „văzut" arbitrii... Este adevărat că Ion Moraru luase un avantaj substanțial dar pînă la sfîrșitul partidei mai erau 7 minute... Astfel, sportivul ieșean n-a avut satisfacția deplină, iar Goteă plîngea pe treapta a doua a podiumului !

Semigreul **FERENTZ LASZLO** (Șc. sp. Miercurea Ciuc), mai decis în acțiunile de atac și sigur în lupta de la sol, a cîștigat înainte de limită finala cu **Constantin Marinescu** (Șc. sp. Energia București). În întrecerea pentru titlul de campion la grea și-au încercat sansele 18 judoka, succesul revenindu-i lui **CONSTANTIN GEORGESCU** (I.E.F.S.), care în finală a dispus, după un duel aprig, de masivul (130 kg) **Adrian Paica** (Olimpia București), prin yusei-gachi.

Confruntările juniorilor mici (16—17 ani) au fost echilibrate la toate categoriile. Iată cîștigătorii : **cat. ușoară GHEORGHE BORTOS** (Agronomia Timișoara) ; **semimijlocie : VASILE BALTĂ** (Trotușul Municipiul Gh. Gheorghiu-Dej) ; **mijlocie : DORU SAFTA** (Șc. sp. Deva) ; **semigrea : EMIL MIHNEA** (Șc. sp. Unirea Iași) ; **grea : ION BALINT** (Unirea Arad).

Costin CHIRIAC

AZI, LA BRĂILA, ÎN DIVIZIA A DE VOLEI

START ÎN TURNEUL FINAL PENTRU LOCURILE 7-12

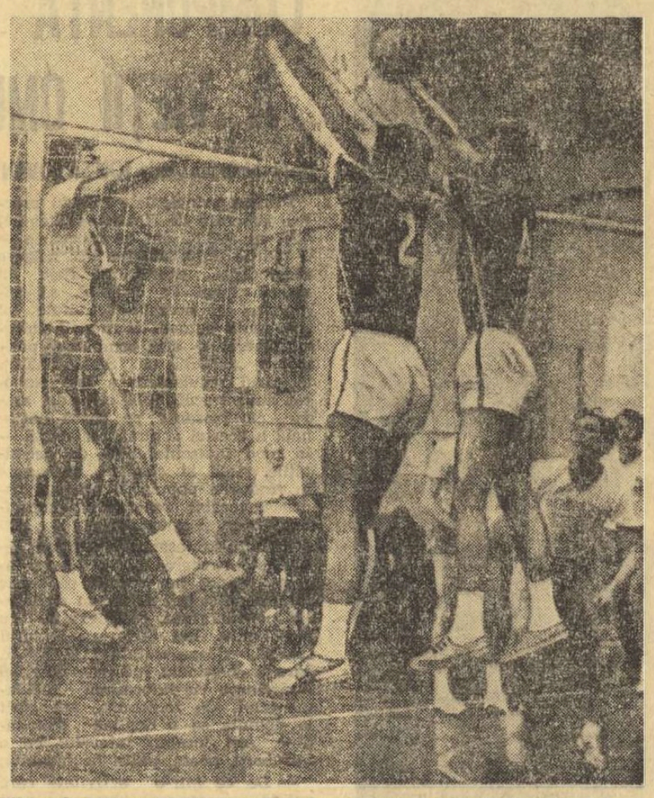

Blocajul echipei Rapid a stopat în repetate rînduri atacurile adverse. (Imagine surprinsă la unul din jocurile susținute de giulești în prima parte a campionatului)
Foto : S. BAKCSY

Începînd de azi, iubitorii voleiului vor avea, din nou, o perioadă bogată în evenimente, deoarece în următoarele două săptămîni atenția le va fi îndreptată spre evoluțiile echipelor divizionare A în primele turnee ale actualei ediții a campionatelor, organizate la **Timișoara** și **Brăila** (masculin), **Iași** și **Rm. Vîlcea** (feminin), precum și spre voleibaliștii de la Dinamo participanți la turneul final al C.C.E., ce va avea loc la Paris, între 1 și 3 martie.

Așadar, voleiul revine în actualitate. La start se vor prezenta, mai întîi, cele șase formații masculine aflate în grupa 7—12, a căror întreceri debutează, **azi, de la ora 16, în sala Progresul din Brăila.** Aici și-au dat întîlnire echipele **Politehnica Timișoara, I.E.F.S., Progresul, Rapid, Tractorul Brașov** și **Universitatea Craiova.** Meciurile se anunță a fi atractive, toate garniturile pregătindu-se cu atenție pentru acest turneu, în care țința finală este ocuparea unui loc cît mai bun, spre a fi cît mai mult ferite de emoții în următoarea rundă (Ploiești, 11—15 martie), cînd vor fi desemnate echipele ce vor retrograda. Sperăm, deci, ca numeroșii simpatizanți ai voleiului din Brăila — care mai au încă nostalgia prezenței echipei locale în Divizia A — să fie satisfăcuți de calitatea jocului prestat de voleibaliștii celor șase sextete

Pentru conducerea partidelor a fost desemnată o brigadă de arbitri compusă din : **Dumitru Vasile, Gh. Ionescu, Gh. Fortuna, V. Vrăjescu, I. Niculescu** (București), **Emil Ududec** (Tr. Măgurele), **M. Herța** (Cluj), **D. Sighinaș** (Brăila).

Conform programului, în prima zi vor avea loc următoarele meciuri : **Politehnica — I.E.F.S., Progresul — Rapid, Tractorul — Universitatea.**

DUPĂ TURNEUL LOTULUI DE HOCHEI ÎN CEHOSLOVACIA

VERIFICĂRI UTILE, ÎN COMPANIA UNOR ADVERSARI PUTERNICI

— Un turneu scurt, dar foarte dens (trei meciuri într-o săptămînă, cu adversari puternici) *și tocmai de aceea deosebit de util,* astfel a caracterizat Viktor Suvalov călătoria pe care lotul nostru reprezentativ de hochei a întreprins-o, recent, în Cehoslovacia.

Mai întîi, să recapitulăm rezultatele : 2—2 (1—0, 1—1, 0—1) și 2—10 (0—2, 1—7, 1—1), cu selecționata B a țării gazdă, 3—7 (1—0, 1—3, 1—4), cu Slovan Bratislava, din prima ligă a campionatului cehoslovac.

— Începutul a fost foarte promițător, ne relatează cunoscutul tehnician sovietic, care conduce din luna decembrie 1973 pregătirea reprezentativei României. *La Skalica, pe un patinoar descoperit, dar cu o gheață excelentă, am fost la un pas de a învinge echipa secundă a Cehoslovaciei* (de fapt, reprezentativa Slovaciei, N.N.), *pe care am condus-o cu 1—0 și 2—1, avînd numeroase ocazii de a marca. A fost un meci în care băieții au arătat că pot juca bine, chiar și cu un adversar extrem de valoros. În partida revanșă, însă, de la Nitra, echipa a fost de nerecunoscut. O catastrofală repriză a II-a (1—7 !), cu 5 goluri primite în 4 minute, a condus în acest scor, nemeritat după părerea mea. În sfîrșit, cu Slovan, echipa lui Nedomanski, am condus o repriză întreagă, spre stupefacția spectatorilor din micul oraș Topolcani. Apoi, pregătirea fizică și valoarea și-au spus cuvîntul.*

— Ce concluzii ați tras din acest turneu ?

— Multe și importante. Prima ar fi că lotul este în progres, dispune de o mai bună capacitate de luptă. Să nu uităm că partenerii întîlniți sînt pești valoarea multor echipe din grupa B a campionatului mondial și că, excepțînd cele 20 de minute nefaste de la Nitra, hocheiștii români le-au ținut piept foarte onorabil. A doua, diametral opusă, că formația are momente nepermise de slăbire, de deconectare, cînd poate primi goluri consecutive, ceea ce are o influență cu totul negativă asupra moralului. Ultima, că mai avem încă mult de muncit, multe lucruri de învățat și nu mai puține de corectat. Sperăm ca o parte din programul ce ni l-am propus să-l îndeplinim pînă la turneul de la Ljubljana (21—31 martie). Restul mai tîrziu...

Astăzi și mîine, în jocurile cu echipa olimpică a Elveției, apoi, simbătă și duminică, în fața Ungariei, și — în sfîrșit — în întrecerile din cadrul Cupei federației, de la începutul lunii viitoare vom putea vedea mai clar care este stadiul de pregătire și valoarea reprezentativei noastre de hochei.

(V. CH.)

DE LA I.E.A.B.S.

Biletele de intrare pentru meciul de baschet dintre echipele STEAUA și ESTUDIANTES Madrid, din cadrul sferturilor de finală ale cupei cupelor, care se va desfășura la sala Floreasca în ziua de miercuri 20 februarie 1974 de la orele 19,00, se vor pune în vînzare începînd din ziua de 19 februarie a.c. la casa de bilete de la C.N.E.F.S. — str. V. Conta nr. 16, iar în ziua meciului la casele sălii Floreasca.

Exercițiul fizic

(Urmare din pag. 1)

știent în practicarea educației fizice, element hotărîtor după părerea mea, cîștigă tot mai mult teren. Fiindcă, fără mișcare, fără activități sportive, în condițiile poluării, ale stressului nervos, ale suprasolicitărilor și sedentarismului, omul riscă să-și piardă din caracteristicile biologice esențiale, care rămîn — totuși — suportul material al echilibrului psiho-fizic al organismului. Deocamdată, pentru cultivarea acestui concept și a acestei convingeri, sînt necesare îndrumarea și controlul factorilor cu atribuții. Cu condiția, însă, ca ele să nu-și depășească... atribuțiile, socotindu-se un „factotum". Trebuie promovată tot mai mult, în practicarea pe scară de masă a exercițiului fizic, ideea autoconducerii,autoorganizării și autocontrolul.

— Complexul „Sport și sănătate", care pornește în acest an la drum, nu este o noutate în mișcarea noastră de educație fizică. Au mai fost acțiuni asemănătoare sau înrudite cu aceasta. Cum explicați faptul că ele, sincer vorbind, s-au soldat cu un semieșec ?

— Problema prezintă mai multe fețe. În primul rînd, cred că ele au fost — din punct de vedere conceptional — inferioare acestei noi inițiative. „Sport și sănătate" prezintă elemente de diversificare, se împletește cu programele școlare și universitare, excluzînd paralelismele, promovează mai mult aportul individual, al omului, este evident mai atractiv.

Apoi, noi am preluat destul de mecanic niște experiențe fără să le adaptăm la trăsăturile specifice nouă, românilor, atît din punct de vedere organizatoric, cît — mai ales — ca elemente de conținut. S-a căzut în greșeala de a le fetișiza, de a le privi ca pe un scop în sine și nu ca pe niște acțiuni menite să ridice potențialul fizic general al populației.

— În aceeași ordine de idei, și în încheiere, considerați că noul complex poate suporta ameliorări?

— Fără îndoială ! De altfel, el va avea în acest an un caracter experimental. Noi, la I.E.F.S., ne propunem — prin laboratorul de motricitate — un studiu permanent și aprofundat, investigarea, cu ajutorul datelor statistice comparative obținute prin testări periodice, a eficienței complexului, a influenței lui asupra ridicării capacității biologice a omului. Normele și standardurile sale nu pot fi imuabile, ele vor trebui mereu revizuite, îmbunătățite și acordate la ritmurile de dezvoltare socială a patriei noastre. Oricum, ne legăm multe speranțe de acest complex.

I-am mulțumit profesorului Ion Șiclovan pentru amabilitatea cu care ne-a răspuns la întrebări.

CONCEDII ȘI EXCURSII PRIN OFICIUL JUDEȚEAN DE TURISM

OFICIILE JUDEȚENE DE TURISM din întreaga țară pun la dispoziția publicului pentru lunile februarie și martie, bilete la odihnă și tratament în următoarele stațiuni :

Odihnă : Borsec, Bușteni, Moneasa, Păltiniș, Predeal, Sinaia, Savata, Tușnad, Balványos, Izvoarele (Maramureș), Lacu Roșu.

Tratament : Borsec, Bazna, Buziaș, Căciulata, Călimănești, Eforie Nord, Olănești, Ocna Sibiului, Pucioasa, Savata, Sinaia, Singeorz-băi, Slănic Moldova, Covasna, Balványos, Moneasa, Geoagiu-băi.

Tariful de transport pe C.F.R. și I.T.A. pentru posesorii biletelor la odihnă și tratament în stațiunile sus menționate este redus cu 50%.

Copiii pînă la 14 ani beneficiază de reducere de 50% la tariful de cazare și masă.

★

OFICIILE JUDEȚENE DE TURISM vă invită să participați în această perioadă la excursiile organizate pe diferite itinerare în țară și străinătate.

Procurarea biletelor și înscrierea la excursii se face la toate sediile oficiilor județene de turism și filialele întreprinderii de turism, hoteluri și restaurante din București.

PUBLITURISM

PARTIDELE DE VERIFICARE DIN NOU LA ORDINEA ZILEI

F.C. ARGEŞ — SPARTA PRAGA 2—0 (0—0)

PITEŞTI, 17 (prin telefon). Stadionul „1 Mai" din Piteşti, a găzduit în această duminică (n.r. ieri) o nouă întîlnire internaţională de fotbal. După **PAOK Salonic** şi **Etar Tîrnovo**, în această perioadă de pregătiri, **F.C. Argeş** a întîlnit pe **Sparta Praga**, una din fruntaşele clasamentului din prima ligă a Cehoslovaciei. Victoria a revenit echipei locale cu scorul de 2—0 (0—0) prin golurile înscrise de **Mustaţea** (min. 47 — şut de la 20 m, cu boltă, la păianjen) şi de **Troi** (min. 81, care a deviat pe lîngă portar mingea trimisă în adîncime de Roşu). Desigur, în aprecierile jocului vom ţine seamă că echipele se află încă în perioada de pregătiri, dar vom menţiona, ritmul alert al partidei şi angajamentul celor două formaţii. Uneori jucătorii au depăşit chiar limitele, fapt pentru care **Mustaţea, Vesely** şi **Stan** au văzut cartonaşul galben. Ne-am aşteptat la mai mult de la cele două fruntaşe, în ceea ce priveşte acurateţea fazelor, dar aici formaţiile au rămas datoare, am văzut prea multe obstrucţii, pase greşite şi ratări incredibile. Lista autorilor e cam lungă : Radu, Pigulea, Dobrin, Roşu (bară cu poarta goală) şi din nou Dobrin care a exagerat cu dryblingul. De la oaspeţi au fost aproape de gol Barton, Jurkanin, Kara, Bouska (la şutul acestuia Mustaţea a salvat aproape de linia porţii).

Neaşteptată prezenţa publicului piteştean : la un meci în care evolua Sparta Praga (locul IV), au venit să-i vadă pe internaţionalii Jurkanin, Melikhar şi B. Vesely şi pe favoriţii lor nu mai mult de 4 000 de spectatori.

A arbitrat bine **G. Blau** (Timişoara), ajutat de piteştenii **Fl. Anuţescu** şi **I. Constantin**.

F.C. ARGEŞ : Ariciu (min. 46 Stan) — Pigulea, Olteanu, Vlad, Ivan — Mustaţea (min. 75 Burcea), Prepurgel — Troi, Radu (min. 84 Cîrstea), Dobrin, Jercan (min. 46 Roşu).

SPARTA : Kislinger (min. 50 Oştuka) — Melikhar, Chovanek, Urban, Rosicky — Katal, Bouska, Jurkanin — B. Vesely, Kara, Barton.

Constantin ALEXE

„U" CLUJ — V.S.S. KOSICE 2—3 (0—1)

CLUJ 17 (prin telefon). Un timp ideal pentru fotbal, teren bun şi aproape 7 000 de spectători au creat un cadru mai mult decît agreabil primei întîlniri amicale internaţionale din acest an la Cluj. A fost un joc sportiv şi spectaculos în care s-a ratat mult de ambele părţi, deşi, după cum arată scorul, s-au înscris cinci goluri. Oaspeţii au practicat un fotbal curat, cu execuţii tehnice de finete şi cu atacuri pline de fantezie. Mai omogeni şi mai bine pregătiţi fizic, ei au cîştigat întîlnirea. Studenţii au dat semne de oboseală, au rezistat în prima repriză, cînd au şi ratat situaţii mari de gol, pentru ca în repriza a II-a să cedeze întîietatea în joc ; ei au ţinut exagerat de mult balonul şi au fost lipsiţi de prospeţime. Au înscris : **Stafuro** (min. 27 — din 11 m), **Poraţchi** (min. 46 — autogol), **Danko** (min. 60) pentru oaspeţi, respectiv **Barbu** (min. 52) şi **Uifăleanu** (min. 54). De remarcat că în min. 64 **Uifăleanu** a ratat o lovitură de la 11 m.

A arbitrat GH. VEREŞ (Cluj).

„U" CLUJ : Ştefan (Negru) — Poraţchi, Pexa, Fanea, Cretu (Ciocan) — Dacin (Suciu), Anca, Hurloi — Uifăleanu, Mureşan, Barbu (Lokondo).

V.S.S. KOSICE : Sweilen — Kralka, Hoholca, Judko, Tamaş — Pollak, Danko — Stafuro, Angel, Straus, Kalich.

V. CONSTANTIN — coresp.

PROGRESUL CORABIA — F.C. VÎRSEŢ 1—1 (0—0)

În turneul pe care îl efectuează în ţara noastră, echipa de Divizia B, din Iugoslavia, **F. C. Vîrşeţ** a întîlnit, la Corabia, formaţia Progresul. La meci au asistat peste 2 000 de spectatori, care au aplaudat cu dărnicie fazele spectaculoase realizate de ambele echipe. Golurile au fost marcate de **Mialţu** (min. 82, din penalty), respectiv **Singagic** (min. 61).

N. GHETOIU — coresp.

C.F.R. TIMIŞOARA — B.K.S. STAL 0—1 (0—1)

TIMIŞOARA, 17 (prin telefon). Pe un timp frumos, primăvăratec, în prezenţa a 7 000 de spectatori, ceferiştii timişoreni au întîlnit echipa din divizia B din R. P. Polonă, B.K.S. Stal. În prima repriză, jocul a fost disputat, cu multe faze de gol, cei care au reuşit să marcheze au fost oaspeţii prin **Rowicz** (min. 20). După pauză, se comit foarte multe obstrucţii, obligîndu-l pe conducătorul partidei, arbitrul **V. Vilcu** (Timişoara) să elimine de pe teren pe **Dosan** (C.F.R.) şi **Krakoviak** (Stal) — pentru lovire reciprocă. Miercuri echipa poloneză va juca la Cugir cu Metalurgistul, iar duminică, va evolua din nou, la Timişoara, de data aceasta, în compania divizionarei A, Politehnica.

C. CREŢU — coresp.

fotbal

C.S. VILCEA — T.J.T.Z. TRIMEC 1—0 (0—0)

RM. VILCEA, 17 (prin telefon). Meci atractiv, de bun nivel tehnic şi spectacular. Gazdele, mai incisive în atac, au cîştigat prin golul înscris de **Iordache** (min. 48). Oaspeţii au jucat simplu şi cursiv, dar n-au reuşit să depăşească apărarea vîlceană.

D. ROŞIANU — coresp.

C.S.M. REŞIŢA — UNIVERSITATEA CRAIOVA 2—1 (1—0)

REŞIŢA 17 (prin telefon). Timp excelent, teren bun, aproximativ 12 000 spectatori — iată cadrul întîlnirii de la Reşiţa.

Primele 45 de minute au avut, în general, o desfăşurare echilibrată, cu un plus, însă, de insistenţă şi claritate în acţiunile ofensive iniţiate de gazde. Majoritatea atacurilor echipei reşiţene au fost construite pe partea dreaptă, unde **Atodiresei**, în mare vervă, l-a depăşit în multe dueluri pe adversarul direct, **Velea**. Craiovenii, cu o linie de mijloc mai puţin harnică şi inspirată în transmiterea balonelor, nu au creat faze de poartă periculoase, eforturile şi reuşitele lui **Niţă** nefiind susţinute de ceilalţi înaintaşi. **C.S.M. Reşiţa şi-a concretizat superioritatea în min. 43, cînd Doru Popescu a înscris de la 12 m, cu stîngul, jos, la colţ. La o fază în care mingea i-a venit dintr-un duel aerian Boc-Voinea.**

În repriza secundă, localnicii s-au impus cu mai multă autoritate. Filipescu a majorat, în min. 53, scurt, mai ales prin dîrzenia şi risipa de energie arătată de jucători. În prima repriză, dinamoviştii au jucat mai închegat, iniţiind numeroase acţiuni la poarta oaspeţilor, în special pe partea dreaptă, unde Gojgaru a produs de fiecare dată panică în rîndul apărătorilor adverşi. Primul gol a fost rezultatul unei frumoase acţiuni a atacanţilor dinamovişti finalizată de Filer (min. 19). În replică, Dunărea acţionează mai mult la mijlocul terenului. Pînă la sfîrşitul partidei fiecare echipă mai înscrie cîte un gol : Filer (min. 67), pentru Dinamo, şi Ciocan (min. 75) pentru oaspeţi.

V. IORDACHE

GLORIA BISTRIŢA — OLIMPIA SATU MARE 4—2 (1—1)

În faţa a peste 3 000 de spectatori, dar pe un teren foarte greu, echipele au desfăşurat un joc frumos, încheiat cu victoria pe deplin meritată a jucătorilor bistriteni. Au marcat pentru Gloria **Keller, Ciocan** (2) şi **Furnea**, iar pentru Olimpia, **Keizer** şi **Both**.

În această săptămînă Gloria va mai susţine alte două jocuri de verificare, cu **Gaz Metan**, la **Mediaş** (20 februarie) şi cu **Jiul Petroşani**, la Bistriţa (22 februarie).

I. TOMA — coresp.

UNIREA FOCŞANI — C.S.U. GALAŢI 1—0 (0—0)

A marcat : Stoica (min. 75).

C. S. TÎRGOVIŞTE — STEAGUL ROŞU 0—0

Partidă zgîrcită în faze de poartă, notabile fiind doar „barele" lui Şerbănoiu şi Anghel (min. 1), lovitura de cap a lui Neagu blocată merituos de Purcaru (min. 17), ocazia din min. 43, la poarta gazdelor, ratată pe rînd de cei 5—6 jucători de asalt braşoveni aflaţi în careul advers şi, în fine, lovitura violentă expediată de Sava (min. 56) în bara porţii lui Purcaru.

Fazele enumerate mai sus au jalonat un meci dinamic, în care s-a alergat mult, cheltuindu-se cu generozitate energie. Divizionarii A şi-au păstrat nealterată calitatea, ştiută, a liniei de fundaşi (masivi, prompţi, siguri), dar la mijlocul terenului şi la finalizare, posibilităţile fizice n-au putut suplini absenţa unui coordonator veritabil şi a unui „vîrf" cu adevărat penetrant. (Pescaru în postura unui atacant central avansat, nu ni s-a părut o soluţie ideală ; în a doua repriză îl aşteptam, în spate, în rolul de dispecer, dar a fost înlocuit, sacrificat, desigur, necesităţilor unui meci de verificare).

C. S. Tîrgovişte, o supriză plăcută : eforturi pentru realizarea presingului, dispoziţie generală de joc, **Decebal Neagu, Kallo** şi **Sava**, cu un cap deasupra tuturor ca disponibilităţi tehnice, dar susţinuţi prestaţiei colective. Unele stîngăcii în apărare i-au trădat, însă, pe alocuri, limitele obişnuite ale unei divizionare secunde.

Arbitrul localnic **Şt. Moisescu** a condus următoarele formaţii :

C. S. TÎRGOVIŞTE : Stănescu (min. 46 Stan) — Gheorghe, Mînăstire (min. 28 Ciobanu), Grancea, Ene — Tănase, Kallo — Nistor (min. 46 C. Ionescu), Neagu (min. 78 Fuierea), Sava, Georgescu (min. 46 Harapu).

STEAGUL ROŞU : Purcaru (min. 76 Clipa) — Hirlab, Jenei, Olteanu, Rusu (min. 46 Anghelini) — Cadar, Ghergheli — Anghel, Şerbănoiu, Pescaru (min. 46 Mateescu), Papuc (min. 46 Györfi).

Ion CUPEN

PROGRESUL — UNIREA TRICOLOR 3—1 (1—1)

Reîntorşi recent dintr-un turneu efectuat în Bulgaria, fotbaliştii de la Progresul au întîlnit, ieri dimineaţă, pe stadionul din strada Dr. Staicovici, divizionara C, Unirea Tricolor. A fost o partidă agreabilă din punct de vedere spectacular, în care ambele echipe au demonstrat o bună pregătire fizică. După o primă repriză echilibrată (ambele formaţii au înscris cîte un gol), elevii antrenorului **V. Mateianu** se distanţează în finalul partidei, concretizînd două din ocaziile avute. Au marcat : **Manole** (min. 28), **Apostol** (min. 75), **Dragnea** (min. 80), respectiv, **Dinu** (min. 37 autogol).

Pavel PEANĂ

DINAMO BUCUREŞTI (tineret) — DUNĂREA GIURGIU 2—1 (1—0)

Jocul celor două formaţii a plăcut, mai ales prin dîrzenia şi risipa de energie arătată de jucători. În prima repriză, dinamoviştii au jucat mai închegat, iniţiind numeroase acţiuni la poarta oaspeţilor, în special pe partea dreaptă, unde Gojgaru a produs de fiecare dată panică în rîndul apărătorilor adverşi. Primul gol a fost rezultatul unei frumoase acţiuni a atacanţilor dinamovişti finalizată de **Filer** (min. 19). În replică, Dunărea acţionează mai mult la mijlocul terenului. Pînă la sfîrşitul partidei fiecare echipă mai înscrie cîte un gol : Filer (min. 67), pentru Dinamo, şi Ciocan (min. 75) pentru oaspeţi.

V. IORDACHE

AUTOBUZUL — DINAMO 3-2 (3-2) !

(Urmare din pag. 1)

ţea. Nu trec decît două minute şi mingea poposeşte din nou în poarta lui Constantinescu, surprins de şutul expediat fulgerător de fostul dinamovist, Petre Victor.

În partea a doua a meciului jucătorii de la Dinamo atacă continuu, îşi creează numeroase ocazii de gol, dar fie intervenţiile fundaşilor centrali **Ticheli** şi **Ionescu**, fie imprecizia lui **D. Georgescu** şi **Dumitrache** fac ca tabela de marcaj să nu mai poată fi modificată. Arbitrul **GH. ENE** a condus corect următoarele formaţii : DINAMO : Constantinescu (min. 46 Cavai) — G. Sandu, Dobrău, M. Marian, Deleanu — Sătmăreanu II, Dinu — Săleanu (min. 46 Moldovan), D. Georgescu, Dumitrache, Lucescu (min. 46 Custov). AUTOBUZUL : Matache (min. 65 Vintilă) — Năstase, Ticheli, Ionescu, Ştefan (min. 46 Dumitru) — Mihăilă (min. 62 Stănescu), Cătoi — Stroie, Renţea (min. 80 Dumitrescu), P. Victor, Tiniche.

ARMS PARK...

Povestea e veche şi arhicunoscută. William Webb Ellis, roşcovanul din Rugby, a fost autorul Marii Schisme care a născut **foot-ball**-ul şi **rugby**-ul. Momentul sciziunii, petrecut în curtea unei şcoli, a fost marcat de cursa aceea nebună, cu mingea în braţe, a micului Will, exasperat de ineficacitatea înaintaşilor săi.

La început, Ellis a primit reproşurile tuturor iubitorilor vechiului sport combinat. Dar el s-a apărat, spunînd :

„E mai bine că ne separăm. **Rugby**-ul nostru va rămîne un sport. **Foot-ball**-ul va ajunge o industrie. Regulile lor, ale fotbaliştilor, vor fi la discreţia tribunei, care va fi atotştiutoare. La noi, arbitrul va rămîne Suveran. Pe gazonul **Foot-ball**-ului, şutul va muri. Noi vom continua să cutezăm de la 50 sau 60 de metri. Ei, fotbaliştii, vor ajunge să se antreneze de trei ori pe zi, conduşi nu atît de legile bunului simţ, cît de cele ale himerei. Noi ne vom aduna pe iarbă, vom alerga, ne vom împleti grămezile şi nu vom invoca niciodată scuza că mingea e rotundă. Ei vor rămîne întotdeauna mai nervoşi : va fi destul ca un genunchi să intre în plexul adversarului, pentru ca ambele echipe să se adune într-o grămadă, pentru a învăţa că pumnul dat în umbră e mai urît chiar decît lovitura sub centură. Ei, fotbaliştii, vor inventa mereu alte şi alte sisteme, pentru a întreţine iluzia că jocul lor se schimbă. Noi vom rămîne cu mîndria că nimic nu s-a schimbat, pentru ca cei care vor veni peste o sută de ani să aibă nostalgia placajelor noastre doar aparent ilicoase. Ei, fotbaliştii, îşi vor schimba mereu numerele, ca să lase impresia că respectă legile evoluţiei. Noi vom rămîne cu creştetele pleşuve ale înaintaşilor, cu degetele nervoase ale uverturilor şi cu tricourile rupte ale aripilor. Ei vor inventa extremele false, probabil din grija de a cruţa colţurile gazonului. Noi ne vom bate la mijloc, umăr la umăr, pentru ca aripile să facă ceea ce le este hărăzit, adică să zboare. F vor părăsi terenul, la pauză, şi vor intra într-un vestiar întunecos, la subsol, unde antrenorul, purtînd un trening uscat sau poate chiar un palton de blană, va încerca să găsească, fără să reuşească, un limbaj comun cu nişte oameni al căror puls bate de două ori mai repede. Noi vom rămîne pe iarbă, ca să ne trecem sticla cu apă, din mînă în mînă şi din gură în gură, convinşi că acest ritual e mult mai eficace decît discursul din vestiar, uneori prea rece, iar alteori prea fierbinte. În sfîrşit, la terminarea jocului, gazonul lor va fi invadat doar de **fans**-ii celor care au obţinut victoria. În schimb, pe gazonul rugby-ului vor veni şi **fans**-ii noştri, şi fans-ii lor, şi vor rămîne multă vreme, împreună, chiar dacă jocul nu s-a încheiat cu 16—16".

...Am privit ieri, la T.V. superbul match de pe Arms Park împreună cu un internaţional de fotbal. Toate gîndurile lui William Ellis sînt de fapt gîndurile prietenului meu, internaţionalul „tricolor". Iar faptul că ele trădează o uşoară stîngherealâ în faţa celor 30 de bărbaţi de pe Arms Park, nu face decît să sugereze dorinţa de revanşă a celui căruia micul Will i-a dăruit mingea rotundă...

Ioan CHIRILA

ARBITRII LA PRIMUL EXAMEN AL SEZONULUI...

Lumea arbitrilor s-a adunat ieri în această ospitalieră aulă a Institutului de petrol şi gaze, acolo unde de regulă, maeştrii celor 64 de pătrate îşi dispută anuala lor mare competiţie. Arbitrii divizionari din Bucureşti şi din judeţul Ilfov au participat la instructajul pe care F.R.F. l-a organizat în acest inter-sezon, mai temeinic şi mai documentat ca în alte dăţi. **Bucureştiul a încheiat circuitul care a prevăzut, ca puncte de oprire, oraşele Baia Mare, Sibiu, Craiova, Constanţa, Bacău — grupînd în aceste centre pe toţi „cavalerii fluierului" din zona respectivă. În felul acesta, numărul arbitrilor care au participat direct, nemijlocit, la discutarea problemelor de mare interes s-a ridicat la o cifră-record.**

Capitala a ţinut să ofere un cadru şi o organizare-model ultimului instructaj al acelora care, nu peste multă vreme, vor fi din nou în arenă spre a conduce jocurile de Divizia A-B-C, de cupă şi de juniori. F.R.F., Colegiul central al arbitrilor, reprezentanţi ai conducerii C.M.B.E.F.S. — au dat toată asistenţa organizatorilor propriuzişi, tovarăşii din conducerea Comisiei municipale de fotbal şi ai Colegiului municipal al arbitrilor. **Cei trei lectori — Cornel Nîtescu, Octavian Comşa şi George N. Gherghe — au prezentat şi la Bucureşti, cum au făcut-o pe tot itinerarul instructajelor de care aminteam, referate de o frumoasă ţinută, serios documentate, folosind mijloace moderne de exemplificare (diapozitive, planşe, citate din completările lui International Board etc.).** O să subliniem munca entuziastă a celor doi craioveni, Octavian Comşa şi V. Ciocîlteu — care au realizat, în orele lor libere, o suită de diapozitive ce au contribuit la o completă ilustrare a subiectului prezentat : **„Colaborarea dintre arbitrul de centru şi cei de linie".** Cel care a condus, ca şi **Octavian Comşa**, de altfel, atîtea partide de prima divizie, **Cornel Nîtescu**, a comentat acest nevralgic subiect al indisciplinei şi căile cele mai sigure spre a reprima toate formele nesportivităţii, ale antijocului şi duritătilor. Iar **George N. Gherghe** a stăruit asupra cîtorva chestiuni ale arbitrajului, care rămîn încă neclare, cum sînt : **obstrucţia, loviturile libere indirecte, ofsaidul, jocul periculos, acordarea loviturilor libere directe şi de pedeapsă.** Înainte de a fi audiat aceste expuneri, bogate în idei şi conţinut, arbitrii au participat la un test de verificare a cunoştinţelor care a cuprins 10 întrebări şi au ascultat şi o informare privind arbitrajele din turul campionatului, prezentată de **Vladimir Grosu. Care s-a oprit, cu ajutorul observaţiilor din rapoartele delegaţilor colegiilor locale sau central asupra unei serii de arbitraje din toamna trecută. Bine era dacă — şi ca exemple pozitive, nu mai vorbim de cele negative — arbitrajele de prima divizie ar fi rămas mai îndelungă vreme sub preocuparea autorilor informării, foarte grijulii cu arbitrii de la categoriile inferioare.**

Ne-a plăcut această sală în care figurile cunoscute ale arbitrajului **(Bentu, Dinulescu, Ghemigean, Limona, Petrea, Pîrvu, Pădureanu, Popovici**, etc. ; i-am numit pe cîţiva dintre cei mai cunoscuţi — în ordine alfabetică, notaţi vă rog) au luat loc alături de acei mulţi tineri „cavaleri ai fluierului" care vor să ajungă şi ei în prima categorie şi să se numere chiar printre purtătorii ecusonului F.I.F.A. **Pe toţi — tineri sau mai vîrstnici, experimentaţi sau abia la început de activitate — îi dorim într-o excelentă formă, curajoşi şi — mai cu seamă — cinstiţi, obiectivi, în sezonul care anunţă unele dintre cele mai grele probe pentru ei din cîte au avut în ultimii ani.**

TRIO DE ARBITRI ROMÂNI LA KOLN

Cum am mai anunţat, partida tur (6.III) dintre **F.C. Köln** şi **Tottenham**, din cadrul sferturilor de finală ale Cupei U.E.F.A., va fi condusă de o brigadă de arbitri din ţara noastră. U.E.F.A. a desemnat ca arbitru de centru pe **Gheorghe Limona**, iar F.R.F. a hotărît ca cei doi tuşieri să fie **Grigore Birsan** şi **Alexandru Pîrvu.**

TURNEE PESTE HOTARE

La începutul acestei săptămîni alte două echipe divizionare A vor pleca în turnee peste hotare. Este vorba de **U.T.A.** şi **Dinamo Bucureşti.**

Imediat după meciul de la **Sibiu**, cu **Şoimii**, jucătorii arădeni s-au îndreptat spre Bucureşti, de unde vor pleca astăzi spre **Libia** (via Sofia), ţară în care vor susţine trei meciuri de verificare.

Dinamoviştii vor pleca mîine în Italia, pentru a disputa două jocuri, cu formaţia de primă divizie **Bologna** (24 februarie) şi cu o echipă din Divizia B, care urmează a fi desemnată.

MIERCURI, REUNIREA LOTULUI REPUBLICAN DE JUNIORI

Miercuri, 20 februarie, se va reuni, la Bucureşti, lotul republican de juniori, care se pregăteşte pentru cele patru dificile partide internaţionale, cu Bulgaria, în deplasare (6.III), cu R.F. Germania, în preliminariile Turneului U.E.F.A., la Passau (16.III) şi returul la Bucureşti (3.IV) şi Brazilia, tot la Bucureşti (28.III).

Au fost convocaţi următorii jucători : **Moraru, Lung** şi **Gh. Cristian** — portari ; **Cotigă, Păţrăşcu, Agiu, Filier, Ungureanu, Elisei** şi **V. Popa** — fundaşi ; **Solomon, Naghi, Hurloi, Balaci, Şurenghin, Culea, Bichescu, Leac** şi **Florea** — mijlocaşi ; **Roşu, Tout, Motoc, Petrache, Dragnea, Grosu, A. Enc, Vrînceanu** şi **Asaftei** — atacanţi.

Vineri 22 şi duminică 24 februarie echipa va susţine două jocuri de verificare cu **Metalul Bucureşti** şi **Celuloza Călăraşi.**

CAMPIONATELE REPUBLICANE DE BASCHET

Cel mai echilibrat meci : Politehnica Cluj - Rapid 69-67

Întrecerile campionatelor republicane de baschet au continuat duminică cu meciurile etapei a 17-a, ale căror rezultate şi amănunte le publicăm în rîndurile de mai jos.

LA BĂIEŢI (grupa 1-6) : I. E. F. S., VICTORIOASĂ ASUPRA UNIVERSITĂŢII TIMIŞOARA

I.E.F.S. — UNIVERSITATEA TIMIŞOARA 91—81 (46—32). Dornici să se revanşeze după cele două înfrîngeri suferite în turneele anterioare ale campionatului, bucureştenii s-au prezentat bine pregătiţi la toate capitolele şi au izbutit să-şi atingă ţelul, după o partidă atractivă în majoritatea timpului. Referitor la evoluţia elevilor prof. Mihai Nedef, trebuie arătat din capul locului că, spre deosebire de alte meciuri (în care obţinuseră, totuşi, victoria), de astă dată au demonstrat — pe lîngă obişnuita combativitate în apărare şi risipă de energie în atac — o cizelare a concepţiei tactice, un plus de îndemînare şi eficienţă în finalizarea acţiunilor ofensive. Ca evoluţie, scorul a fost la început favorabil timişorenilor (12—9, 14—11 în min. 7), dar jumătatea secundă a primei reprize a aparţinut total gazdelor, care au realizat faze mult aplaudate. Partea a doua a întîlnirii a consemnat din nou superioritatea I.E.F.S.-ului, concretizată prin scorul de 79—54 (!) marcat în min. 33 pe tabela electronică. Un avans de 25 de puncte, din care, însă, au pierdut 15 cu uluitoare uşurinţă, care dezvăluie carenţe (uneori destul de profunde) în capacitatea de mobilizare a tinerilor bucureşteni, neatenţi (ba chiar nepăsători, în această perioadă) în jocul defensiv. Despre timişoreni : absenţa lui Cîmpeanu se resimte tot mai mult, credem — însă — că mai curînd asupra stării psihice a echipei, care reuşise performanţele precedente tocmai prin puterea de luptă şi coeziunea morală a întregii formaţii. Au înscris : Braboveanu 23, Zisu 22, Berceanu 16, A. Molnar 15, L. Molnar 2, Szep 2, Nagy 5, Tucunel 4, Chireă 2 pentru I.E.F.S., respectiv Mănăilă 19, Weber 17, Czmor 13, Miniuş 15, Munteanu 11, Roxin 6. Au arbitrat bine Em. Nicolescu şi A. Atanasescu. **(D. STĂNCULESCU).**

FARUL CONSTANŢA — DINAMO BUCUREŞTI 89—114 (37—50). După o primă repriză cu spectaculoase răsturnări de scor, în care constănţenii au jucat de la egal la egal cu experimentaţii lor adversari, campionii ţării şi-au impus jocul datorită maturităţii lor tehnice şi tactice. Au înscris : Popa 25, Diaconescu 21, Novac 16, Georgescu 16, Chivulescu 16, Niculescu 16, Cernea 2, Haneş 2 pentru Dinamo, respectiv Ivascenco 24, Paşca 23, Spînu 14, Cîmpeanu 12, Caraion 12, Purcăreanu 4. Au arbitrat : I. Petruţiu (bine) şi C. Sielian (slab). **(C. POPA — coresp. judeţean).**

GRUPA 7-12

C.S.U. GALAŢI — POLITEHNICA BUCUREŞTI 96—61 (43—26). După o partidă de bun nivel tehnic, studenţii gălăţeni au obţinut o victorie meritată. Cu excepţia min. 7, cînd oaspeţii au condus cu 12—10, meciul a fost dominat clar de gazde. Au înscris : Baltag 13, Moraru 21, R. Martinescu 20, D. Martinescu 2, Magoş 18, Răileanu 2, Tudosie 20 pentru C.S.U., respectiv Szell 7, Krisbai 2, Şerbănescu 14, Dudescu 8, Molin 25. Dragnea 8. Au condus foarte bine I. Dinescu şi Fr. Took. **(Gh. ARSENIE — coresp.).**

POLITEHNICA CLUJ — RAPID BUCUREŞTI 69—67 (35—39). După o repriză diametral opuse au caracterizat această partidă. În prima, echipa Rapid, printr-un joc bine orientat tactic de Cr. Popescu prin folosirea atacurilor lungi, i-a scos din ritm pe clujeni şi a condus la diferenţe apreciabile (min. 15 : 31—22, min. 18 : 37—27). În partea a doua, gazdele îşi impun jocul, aparîndu-se mai agresiv, folosind contraatacurile, bine finalizate de Moisin, D. Roman şi Voicu. Drept urmare, Politehnica reuşeşte să egaleze şi să la conducerea, obţinînd victoria. Au înscris : Moisin 20, Roman 19, Voicu 16, A. Vidican 10, S. Vidican 4, Moraru 2 pentru Politehnica, respectiv Bulancea 18, Stănescu 16, Cr. Popescu 12, Vlădescu 11, Andronescu 2, Vintilă 2, Predulea 2. Au arbitrat satisfăcător : A. Caraman şi G. Berekmeri. **(M. RADU — coresp.).**

VOINŢA TIMIŞOARA — I.C.H.F. 62—65 (33—36). Partida a avut un aspect echilibrat, cele două echipe mergînd „cap la cap" pînă în min. 38 (56—56). În final, bucureştenii izbutesc să se desprindă datorită preciziei lui Anastasiu şi Fl. Niculescu. Au înscris : Viciu 21, Lup 21, Csordas 6, Ivanici 5, Iancea 4, Ondreicovicz 3, Chirluţă 2 pentru Voinţa, respectiv Anastasiu 21, Fl. Niculescu 12, Măluşel 12, Cîmpeanu 8, Bulat 8, Antonescu 4. Au arbitrat bine : E. Hottya şi I. Szabo. **(C. CREŢU — coresp.).**

FETELE DE LA VOINŢA BUCUREŞTI (grupa 1-6) AU ÎNVINS LA SCOR

UNIVERSITATEA CLUJ — VOINŢA BUCUREŞTI 59—89 (27—45). Cu toate că Voinţa n-a evoluat la adevărata ei valoare, a reuşit — totuşi — să cîştige clar în faţa unei echipe care a jucat fără ambiţie şi a comis numeroase greşeli de tehnică. Excepţie a făcut doar Anca, ambiţioasă, dar nesprijinită de coechipiere. De la oaspete un joc excelent a făcut Andreescu, care prin seria ei de „capace" a dereglat atacul studentelor, obligîndu-le să arunce deseori de la semidistanţă, însă imprecis. Au înscris : Anca 16, Portik 13, E. Farcaş 9, Szekely 8, Merca 6, Moraru 3, A. Farcaş 4, pentru Universitatea, respectiv L. Rădulescu 28, Andreescu 26, Ionaş 13, Simionescu 8, T. Rădulescu 7, Stancu 6, Firlinger 1. Au arbitrat foarte bine M. Aldea şi Gh. Ionescu. **(R. MIRCEA — coresp.).**

GRUPA 7-12

VOINŢA TG. MUREŞ — CRIŞUL ORADEA 73—82 (27—45). Gazdele au dat o replică destul de dîrză formaţiei Crişul, care conduce autoritar în grupa 7—12. Oradencele au avut în permanenţă iniţiativa, însă în min. 38, jucătoarele de la Voinţa, printr-o bună evoluţie, reuşesc să se apropie la un punct : 73—74. Ultimele două minute au aparţinut echipei Crişul care, mult mai hotărîtă şi mai lucidă, a reuşit să se impună. Au marcat : Brasai 20, Opriciu 17, Marton 10, Amza 8, Deichnedt 9, Ady 5, Popa 2, Covaci 2 pentru Voinţa, respectiv Boca 20, Varga 14, Dudaş 14, Casetti 14, Chvatal 10, Bodor 6, Furuiaş 4. Au arbitrat bine : I. Horvath şi D. Crăciun. **(C. ALBU — coresp.).**

SĂNĂTATEA SATU MARE — CONSTRUCTORUL BUCUREŞTI 63—70 (27—36). Pornind neconvingător din start, sătmărencele n-au izbutit să remonteze handicapul din prima repriză, pierzînd în final la 7 puncte. Au înscris : Moldovan 2, Herţeg 14, Kercsö 5, Pataki 5, Pop 16, Anderco 19, Săveanu 1, Biro 1 pentru Sănătatea respectiv Gugu 16, Gheorghe 16, Popescu 15, Maracu 10, Seifert 9, Guranda 4. Au condus bine : V. Kadar şi D. Oprea. **(P. LAZIN — coresp.).**

OLIMPIA BUCUREŞTI — UNIVERSITATEA IAŞI 58—49 (34—27). Întîlnire atractivă, datorită în primul rînd bucureştencelor dornice de a se îndepărta de zona retrogradării. Manifestînd o bună pregătire fizică, ele au aplicat aproape tot timpul presingul. În plus, au impresionat prin eficienţa jocului tactic prestat. Olimpia a condus permanent (excepţii au fost minutele 7 şi 8, cînd scorul era egal : 8—8 şi 10—10). Surprinzător de slabă replica ieşencelor care, dominate clar, nu au putut decît să se apropie la un punct în min. 24 (35—36). A urmat o imediată cădere (min. 29 : 49—35 pentru Olimpia), dar şansele Universităţii au crescut din nou în acelaşi minut, cînd pivotul Olimpiei — Ana Iatan — a ieşit de pe teren deoarece comisese 5 faulturi. Dar, bine conduse de antrenorul Gh. Lăzăreseu, tinerele baschetbaliste bucureştence au respectat tactica indicată (atacuri lungi, alternate cu intercepţii şi contraatacuri), prin care şi-au atins scopul şi au obţinut un succes meritat. Au înscris : Ioniţă 3, Biră 12, Nicolau 11, Iatan 22, Ionescu 10 pentru Olimpia, respectiv Stoica 2, Apraloe 4, Anichiţei 9, Haraga 17, Gorea 3, Pieptu 11, Susanu 3. Au arbitrat bine S. Filoti şi C. Călin. **(A. VASILESCU).**

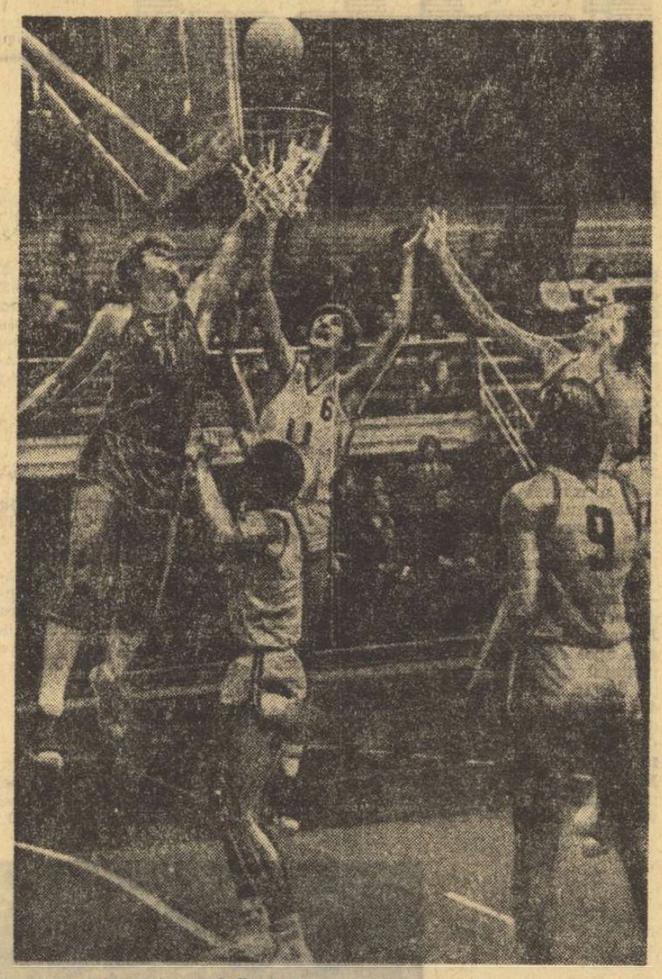

Va intra mingea în coş ? Berceanu (nr. 11) şi Munteanu doresc, în orice caz, să intre în posesia ei. Fază din meciul IEFS — „U" Timişoara.

LOTO PRONOSPORT informează :

NUMERELE EXTRASE LA TRAGEREA EXCEPŢIONALĂ PRONOEXPRES DIN 17 FEBRUARIE 1974
FOND GENERAL DE CÎŞTIGURI (provizoriu) : 2.543.200 lei

FAZA I

EXTRAGEREA I : 36 48 2 29 19 40 21 34 16
EXTRAGEREA a II-a : 39 43 33 28 14 17 27 37 30
EXTRAGEREA a III-a : 3 21 2 28 1 43 14 39 34

FAZA a II-a :

EXTRAGEREA a IV-a : 32 18 41 43 13 38 31 39
EXTRAGEREA a V-a : 32 23 41 31 25 30 33 8
EXTRAGEREA a VI-a : 14 21 40 16 5 37 2 43

Plata premiilor de la acest concurs se va face astfel :

În Capitală de la 27 februarie, pînă la 17 aprilie 1974 ; în ţară de la 2 martie pînă la 17 aprilie 1974, inclusiv.

Aşa arată o variantă cu 13 rezultate exacte la Concursul Pronosport, etapa din 17 februarie 1974

I.	Bologna — Sampdoria	1
II.	Foggia — Fiorentina	1
III.	Genoa — Lanerossi	x
IV.	Lazio — Juventus	1
V.	Milan — Roma	1
VI.	Napoli — Internazionale	1
VII.	Torino — Cagliari	2
VIII.	Verona — Cesena	1
IX.	Bari — Varese	x
X.	Reggiana — Brindisi	1
XI.	Taranto — Arezzo	1
XII.	Reggiana — Brescia	1
XIII.	Ternana — Parma	1

FOND DE PREMII LEI 402.320

Plata premiilor pentru acest concurs se va face astfel :

În Capitală începînd de la 22 II 1974 pînă la 17 aprilie 1974 inclusiv.

În ţară de la 26 februarie pînă la 17 aprilie 1974 inclusiv

Rubrică redactată de LOTO-PRONOSPORT

În dubla întîlnire internațională de popice de la Stuttgart

R.F. GERMANIA – ROMÂNIA 1-1

La fete victoria a revenit reprezentativei țării noastre cu 2602-2589 p. d., iar la băieți au cîștigat gazdele cu 5632-5472 p. d.

STUTTGART, 17 (prin telefon). La „Kegler Zentrum" din localitate s-a desfășurat dubla întîlnire amicală de popice dintre selecționatele României și R. F. Germania, care se pregătesc pentru campionatele mondiale '74. Confruntarea a fost deosebit de disputată, îndeosebi la femei, unde victoria a revenit formației țării noastre, multiplă campioană mondială. Victoria sportivelor românce (scor 2602—2589 p d) a fost viu aplaudată de către spectatori. La bărbați, așa cum era de așteptat, au cîștigat sportivii vestgermani : 5632—5472 p d.

Dintre jucătoarele românce cea mai mare precizie au avut-o **Cornelia Petrușca — 468 p d și Elena Trandafir — actuala campioană mondială — 446 p d** (dar toate concurentele noastre au jucat foarte bine, obținînd cifre valoroase, cinci dintre ele peste 420 și au avut numai 6 bile în gol față de 14 cîte au ratat gazdele). Celelalte reprezentante ale echipei române au obținut următoarele rezultate : **Ana Petrescu 426 (cu nici o bilă în gol), Vasilica Pintea 444, Mariana Constantin 394, și Florica Negutoiu 424.** Din formația R.F.G. s-au remarcat **Lilo Schumann — 454 și Renatte Schmidt — 447 p.d.**

Componenții echipei noastre masculine au punctat după cum urmează (în ordinea intrării pe piste): **Gh. Dumitrescu 870, I. Bice 923, P. Purje 934, Gh. Silvestru 900, I. Băiaș 934 și I. Tismănaru 911.** De la învingători, cei mai buni au fost **D. Sieher 981 și R. Pelikan 961 p.**

În turneul individual — care la ora efectuării convorbirii telefonice cu Stuttgart era în plină desfășurare — conducea la fete Edith Neidhardt (R.F.G.) cu 465 p d urmată de româncele Ana Petrescu — 460 p d și Margareta Bordei — 449 p d. La bărbați, pe primul loc se afla J. Koch, din echipa țării gazdă, cu 939 p d.

Victorie a juniorilor noștri și în al doilea meci

ROMÂNIA – BULGARIA 4-0 LA HOCHEI

Fără să repete integral jocul bun din partida de sîmbătă, selecționata noastră de juniori a obținut victoria și în a doua întîlnire susținută cu formația similară a Bulgariei. Oaspeții au dat de data aceasta o replică mai energică, s-au apărat atent (avînd în portarul Haralambiev cel mai bun om de pe teren) și au inițiat cîteva atacuri periculoase. În general, însă, cea mai mare parte a timpului dominarea a aparținut juniorilor români. Ei și-au creat numeroase ocazii de șut, dar le-au și irosit cu duiumul. Chiar și în cîteva poziții, cînd s-au aflat singuri cu portarul, pucul nu a poposit în plasă, însă — așa cum arătam — Haralabiev a beneficiat de o zi de grație.

Prin această prismă scorul de pe tabela de marcaj nu reflectă și situația de pe teren. Formația română s-a desprins abia în repriza secundă, cînd două foarte inspirate acțiuni ale lui Sandor s-au soldat cu goluri. Apoi, în ultima treime Olenici — destul de șters în acest meci — s-a distins printr-un șut care... a rupt plasa, iar cînd mai erau cîteva secunde Dumitru a pecetluit scorul : 4—0 (0—0. 2—0, 2—0).

★

Au arbitrat bine Fl. Gubernu și M. Presneanu, un meci disputat în limitele sportivității depline. (V.Ch.)

PERFORMANȚE DE VALOARE ÎN CONCURSUL ATLETIC STUDENȚESC DE LA SOFIA

SOFIA, 17 (prin telefon, de la corespondentul nostru). Sîmbătă și duminică s-a desfășurat în sala „Festivalna" din Sofia a 5-a ediție a concursului internațional de atletism organizat de F.I.S.U. La întreceri au luat parte concurenți din 14 țări, printre care și România. Printre performanțe se află un nou record mondial — **Helena Fibingerova** (Cehoslovacia) 20,36 m la aruncarea greutății, un record mondial egalat — **Rita Kirst** (R.D.G.) 1,92 m la înălțime și un nou record al Europei — **Alfons Brindenbach** (Belgia) 45,9 la 400 m. Iată cîteva dintre rezultatele înregistrate :

Bărbați : **60 m** — 1. Nowosz (Pol) 6,5 ; 3. Petrescu 6,7 ; 6. Dulgheru 6,8 ; **lungime** : 1. Klaus (R.D.G.) 7,83 m ; 2. Jurcă 7,63 m ; 4. Săucan 7,43 m ; 7. Lăzărescu 7,38 m ; 9. Oană 7,36 m ; **triplu** : 1. Katona (Ungaria) 15,91 m ; 5. Rotaru 15,14 m ; **prăjină** : 1. Buciarski (Pol) 4,80 m ; 6. Ligor 4,60 m ; **înălțime** : 1. Maly (Ceh) 2,16 m ; 2. Török 2,10 m ; 5. Negomireanu 2,05 m ; 7. Purice 2,00 m ; **ștafeta 4x1 tur** : 1. ROMÂNIA (Petrescu, Dulgheru, Melinte, Tănăsescu) 1,29 ; 2. Cehoslovacia 1,29,6 ; 3. Franța 1,31 ;

Femei : **lungime** — 1. Nigrinova (Ceh) 6,46 m ; 4. Boca 5,91 m ; **60 m** : 1. Maslahova (URSS) 7,3 ; 6. Ene 7,7 ; **400 m** : 1. Bentz (R.D.G.) 54,0 ; 7. Bădițoiu 57,4 ; **înălțime** : Kirst (R.D.G.) 1,92 m ; 2. Vulescu 1,70 m.

Toma HRISTOV

PORTISCH EGALEAZĂ SCORUL !

PALMA DE MALLORCA, 17 (Agerpres). Cea de-a 12-a partidă dintre marii maeștri Tigran Petrosian (U.R.S.S.) și Lajos Portisch (Ungaria) care își disputâ ultimul din meciurile turneului candidaților la titlul mondial de șah, s-a terminat cu victoria lui Portisch. Întreruptă la mutarea a 40-a, într-o poziție aproximativ egală, partida s-a decis după alte 26 de mutări în favoarea marelui maestru maghiar. Scorul la victorii este acum egal 2—2 (și 8 remize). Au mai rămas de jucat patru partide.

LUPTĂTORII BULGARI ÎNVINGĂTORI

ZURICH, 17 (Agerpres). — Localitatea elvețiană Buelach a găzduit recent un concurs internațional de lupte libere, la care au participat sportivi din Bulgaria, R. F. Germania, Franța, Tunisia și Elveția. Întrecerile au fost dominate de luptătorii bulgari, învingători la majoritatea categoriilor. Cele mai spectaculoase întîlniri s-au disputat la categoriile 68 kg și 90 kg, în care au terminat învingători Ivan Vasiliev și, respectiv, Todor Kazakov.

SPORTUL ÎN LUME

FINALĂ NĂSTASE – OKKER ÎN TURNEUL DE LA TORONTO

— Ion Țiriac învins în semifinală, la Bologna —

TORONTO. — Românul Ilie Năstase și olandezul Tom Okker vor disputa finala turneului internațional de tenis W.C.T. — 1. În semifinale, **Ilie Năstase l-a învins în două seturi : 6—3, 6—4 pe americanul Marty Riessen,** în timp ce Tom Okker l-a eliminat cu 7—6, 6—2 pe australianul John Alexander.

BOLOGNA. — Finala turneului W.C.T.-3 va opune pe americanul de culoare Arthur Ashe și englezul Mark Cox. În semifinale, Ashe l-a întrecut cu 6—0, 4—6, 6—2 pe Roger Taylor (Anglia), iar Cox a cîștigat cu 6—3, 6—4 în fața lui **Ion Țiriac** (România).

Finala de dublu se va disputa între perechile Ashe, Tanner (S.U.A.) și Borg, Bengtsson (Suedia).

UNIVERSITATEA IAȘI A CUCERIT „TROFEUL IAȘULUI" LA HANDBAL FEMININ

IAȘI, 17 (prin telefon). Ultimele două runde ale „Trofeului Iașului" la handbal feminin au atras în Sala sporturilor din localitate același număr mare de spectatori, jocurile răsplătind cu prisosință așteptările publicului. La capătul competiției, trofeul celei de a doua ediții a fost cucerit de reprezentanta Iașului în divizia A, echipa Universitatea, care a dovedit de-a lungul întregului turneu o formă bună, promițătoare pentru apropiatul campionat.

Iată rezultatele înregistrate în ultimele două runde : **Start Lodz-Selecționata divizionară Iași 9—14** (4—7), **Universitatea Iași-Rulmentul Brașov 18—12** (11—9), **Textila Buhuși-I.S.C.O.J. Chișinău 11—11** (4—4). **Rulmentul Brașov-Start Lodz 12—12** (4—5), **Textila Buhuși-Selecționata div. Iași 27—8** (17—4). În ultimul joc al competiției, **Universitatea Iași** a întîlnit formația **I.S.C.O.J. Chișinău** pe care a întrecut-o cu 14—12 (6—7).

Clasamentul final : 1. Universitatea Iași 10 p ; 2. Textila Buhuși 7 p ; 3. I.S.C.O.J. Chișinău 5 p ; 4. Rulmentul Brașov 5 p ; 5. Selecționata Iași 2 p ; 6. Start Lodz 1 p.

D. DIACONESCU — coresp. jud.

PUTTEMANS — NOU RECORD EUROPEAN

În concursul atletic de sală desfășurat în Berlinul occidental, belgianul Emile Puttemans a stabilit un nou record european pe teren acoperit în proba de 5 000 m, cu performanța de 13:38. Vechiul record era de 13:45.2.

În turneul internațional de sabie de la Moscova

ECHIPA ROMÂNIEI — LOCUL IV

MOSCOVA, 17 (prin telefon). — Turneul internațional de sabie desfășurat în capitala U.R.S.S. a continuat cu proba pe echipe care a reunit 26 formații. Trăgătorii români (Irimiciuc, Nilcă, Pop, Popescu și Marin) au făcut parte din grupa a IV-a a preliminariilor unde au dispus, pe rînd, de R.S.S. Lituaniană cu 9—1 și, apoi, de R.S.S. Gruzină cu 9—2.

În continuare, sabreii români au întîlnit echipa R.D. Germane pentru calificare în primele 8 locuri și au cîștigat din nou (9—5). Deși Irimiciuc și Marin se accidentează (ambii la tendon), echipa României a apărut pe planșă și duminică în meciul cu redutabila formație poloneză. Sportivii noștri obținînd victoria și în acest meci (9—6) s-au calificat printre primele patru echipe dar, Marin și Irimiciuc recidivînd în accidentările lor, medicul de concurs le-a interzis să mai tragă. Echipa României a terminat astfel pe locul IV. Primele locuri au fost ocupate de formațiile U.R.S.S., Italiei și Franței.

PE GHEAȚĂ ȘI PE ZĂPADĂ

SURPRIZE ÎN DISPUTA SPRINTERILOR

Patinatoarea americană Lea Poulus (S.U.A.) și norvegianul Per Bjoerang sînt noii campioni mondiali ai sprinterilor pe gheață. A doua manșă a întrecerilor, desfășurate ieri la Innsbruck, au fost dominată totuși, la femei, de compatrioata învingătoarei, Sheila Young. Ea cîștigă cursa de 500 m în 43,18, iar pe cea de 1 000 m în 1:27,35. În clasamentul total, Lea

Două dintre medaliatele probei de 500 m de la Innsbruck : sovietica Tatiana Averina *(dreapta), și vest-germana* Monika Pflug

Poulus termină în frunte cu 130,415 puncte, urmată de Atje Keulen-Deelstra (Olanda) — 130,990 p și Monika Pflug (R.F.G.) 181,275 p.

La bărbați, ultimele probe au revenit japonezului M. Suzuki — 500 m în 39,50 și norvegianului E. Bleeker — 1:2[illegible] m în 1:19,34. Clasament final : 1. Per Bjoerang (Norvegia) 160,750 p ; 2. Masaki Suzuki (Japonia) 161,410 p ; 3. Eppie Bleeker (Olanda) 161,665 p.

MAGNUSSEN TERMINĂ DISTANȚAT

În a doua zi a campionatelor mondiale de schi nordic, care continuă la Falun (Suedia), s-a desfășurat proba de 30 km pentru bărbați. Victoria a revenit marelui favorit, suedezul Thomas Magnussen, cronometrat în 1h 33:41,40. Pe locul doi s-a clasat finlandezul Juha Mieto — 1h 34:34,80. Al treilea, marea revelație a întrecerii, schiorul polonez Jan Staszel, sosit în 1h 34:56,49.

ÎNTRECERI PENTRU „CUPA EUROPEI"

Concursul internațional de schi de la Courmayer (Italia) a continuat cu disputarea probei feminine de slalom uriaș, în care victoria a revenit Elenei Matous (San Marino) cu timpul de 1:18,94. Pe locurile următoare s-au clasat Evi Danusen (Elveția) — 1:19,95 și Wilma Gatta (Italia) — 1:20,29. Cîștigătoarea probei de slalom special, schioara spaniolă Conchita Puig, a ocupat locul 5 cu 1:20,47. Pîrtia a măsurat 1 480 m. lungime, cu o diferență de nivel de 304 m și 51 de porți.

În urma acestor rezultate, în clasamentul individual feminin al „Cupei Europei" continuă să conducă Conchita Puig — 134 puncte, urmată de Elena Matous 108 p și Agnes Vivet Gros (Franța) — 102 p.

PENTRU PRIMA OARĂ UN „TRIPLU-AXEL" !

Acum o săptămînă, la Providence (Rhode Island), s-au desfășurat întrecerile campionatelor de patinaj artistic ale S.U.A.

În proba individuală masculină, titlul a revenit lui Gordon Mc. Kellen, cu un total de 184,59 puncte. De remarcat că învingătorul a executat, în programul liber, o săritură triplu-Axel, pentru prima oară menționată în concurs oficial. Clasat pe locul secund cu 180,78 puncte, Terry Kubicka (în vîrstă de 17 ani), a obținut totuși cele mai mari note la „libere". Pe locul trei s-a situat Charles Tickner — 177,33 puncte.

Proba feminină a fost cîștigată de Dorothy Hamill, la mare distanță față de a doua clasată Julie McKinstry. În proba de perechi, pe primul loc s-a clasat cuplul Melissa Militano — Johny Johns.

După concursul internațional „Cupa Dinamo Brașov" la biatlon

RAPIDITATEA TRAGERILOR – OBIECTIV PRINCIPAL AL ANTRENAMENTELOR PREMERGĂTOARE CAMPIONATULUI MONDIAL

Cea de a treia ediție a **„Cupei Dinamo Brașov"**, competiție internațională de biatlon, a reunit la start sportivi ai cluburilor **Ruda Hvezda Harakovo** (Cehoslovacia), **Dynamo Zienwaldt** (R. D. Germană), **Dinamo** și **A.S.A.** din **Brașov** și **Institutul Pedagogic Oradea.** În formațiile românești au evoluat, cu excepția lui Nicolae Vestea și Victor Fontana (ambii de la A.S.A. Brașov), toți componenții reprezentativei naționale de biatlon care va participa, între 25 februarie și 3 martie, la campionatele mondiale găzduite de orașul Minsk. Întrucît întrecerile desfășurate în Poiana Brașov au constituit ultimele confruntări oficiale ale „tricolorilor" noștri înaintea acestui eveniment, se cuvine a reveni cu cîteva constatări asupra gradului lor general de pregătire.

Absențele sportivilor Vestea și Fontana (primul de la ambele probe, al doilea de la ștafetă) s-au datorat unei accentuate stări gripale. De altfel, mai toți componenții lotului au fost atinși în măsură mai mare sau mai mică de virus, astfel că antrenamentele precedente au suferit unele perturbări. Măsurile preventive n-au avut prea multe efecte favorabile, totuși așa cum am fost informați de către antrenorii lotului, **Constantin Tiron** și **Marcel Stuparu**, starea gripală n-a transformat esențial curba ascendentă a antrenamentelor specifice, efectuate în vederea campionatelor mondiale.

În proba individuală de 10 kilometri am remarcat bunele comportări ale selecționabililor (Girniță, Dihoi, Voicu), ei situîndu-se în primul plan al cursei. (Între acestia, pe locul III, s-a intercalat doar foarte talentatul Klaus Siebert de la Dynamo Zienwaldt). La ștafetă, li s-a adăugat și N. Cristoloveanu, autor al unuia dintre cei mai buni timpi intermediari și al unei trageri nepenalizate. Faptul deosebit de îmbucurător privește, însă, evoluțiile din poligon ale celor amintiți. Pentru a sparge cele zece baloane (atît la poziția culcat, cît și la cea în picioare), sportivilor noștri le-au fost necesare cîte 13 focuri (excepție — Dihoi, care a executat două ture de penalizare), fapt ce demonstrează progrese notabile în această direcție. Mai mult, ei au încercat — și au reușit — să sporească ritmul de tragere, economisind în felul acesta secunde prețioase pentru clasamentul unei competiții la care se aliniază sportivi bine creditați, așa cum vor fi participanții la C. M. Nu înseamnă, însă, că viteza execuțiilor din poligon poate primi calificativul maxim. Toți cei prezenți au putut admira „la lucru" pe tinerii Klaus Siebert și Eberhardt Rösch, din clubul Dynamo, care au impresionat printr-o precizie — fără exagerare — de metronom. Ambii n-au „zăbovit" pe linia de tragere decît perioade de aproximativ 20 de secunde, adică adevărate recorduri în materie. Iar Rösch n-a înregistrat nici un rateu, cele 10 baloane ale sale fiind sparte cu tot atîtea cartușe ! De altfel, deși la alergare oaspeții au avut timpi aproximativ egali cu concurenții noștri, victoria lor în proba de ștafetă se datorează, în mare măsură, tocmai „economiilor" de secunde din poligon, care, acumulate la cele 4 schimburi, au atins ordinul minutelor. Așadar, se impune ca antrenamentele specializate din zilele ce urmează să privească perfecționarea tragerilor, automatizarea lor. Și bineînțeles, menținerea sau chiar creșterea resurselor fizice la alergarea pe schiuri.

Tot în privința tragerilor, considerăm colaborarea cu sportivii lotului de biatlon a maestrului armurier **Cristea Gabrian** drept un mare cîștig. Mîna și „ochiul" său au contribuit salutar la eliminarea multor deficiențe tehnice ale armelor, fapt care se repercutează pozitiv asupra încrederii biatloniștilor în acest extrem de important material specific.

„Cupa Dinamo Brașov" a mai impus atenției și corpul de arbitri brașoveni, profilați pentru concursurile de biatlon. Buna pregătire, interesul și bunăvoința lor au contribuit la reușita întrecerilor.

Radu TIMOFTE

N[illegible]e Cristoloveanu (A.S.A. Brașov), component al lotului național, a preluat ștafeta de la colegul său, Gheorghe Voicu.
Foto : S. BAKCSY

Campionatele republicane de schi ale seniorilor

(Urmare din pag. 1)

poarta amintită. Coborînd mai încet, el s-ar fi putut clasa pe locurile 2—3 ale slalomului și, implicit, ar fi cîștigat combinata. Dar, atacînd total, el și-a jucat șansa numai pe cartea victoriei.

Succesul lui **Ioan Cavași** este meritul său personal, și al antrenorului **Kurt Gohn.** Echipa dinamovistă a dominat autoritar această ediție a „naționalelor" cîștigînd majoritatea medaliilor. O mențione cu totul specială pentru **Marin Focșeneanu** (C.S.O. Sinaia), cel mai virstnic schior în activitate, clasat pe locul II în proba de slalom special, după două coboriri de o rară frumusețe și de o valoare tehnică de chinogramă.

Cursa fetelor a fost la fel de reușită, dar mai puțin dramatică. Principalele protagoniste au rămas în concurs, ordinea clasamentului fiind determinată, în final, mai mult de elemente psihologice. Astfel, **Daniela Munteanu,** dezinvoltă după victoria din ajun de la slalom uriaș, a știut să găsească echilibrul potrivit între viteză și siguranță, a coborît într-un ritm convenabil și suficient pentru victorie. Cîștigînd ambele curse de slalom (special și uriaș) **Daniela Munteanu** a devenit și campioană națională la combinata alpină, reeditînd — în acest fel — tripla victorie din anul trecut, dar de data aceasta pentru echipa Institutului Pedagogic din Oradea, unde își face studiile. **Iudith Tömöri** și **Maria Cimpeanu-Cristea,** în fața acestei siguranțe, manifestată de rivala lor, au trebuit să se mulțumească cu locurile 2 și 3, după două coboriri în care au lăsat să se întrevadă posibilități superioare. **REZULTATE TEHNICE, slalom special, băieți : 1. IOAN CAVAȘI** (Dinamo Brașov) — campion național — 88,6; 2. Marin Focșeneanu (C.S.O. Sinaia) 89,8; 3. Nicolae Barbu (Dinamo) 90,8; 4. Petre Grigore (Dinamo) 91,9; 5. Marian Burchi (Dinamo) 92,4; 6. Nicolae Crețoi (C.S.U. Brașov) 93,4. **Fete : 1. DANIELA MUNTEANU** (I.P. Oradea) — campioană națională— 88,2; 2. Iudith Tömöri (Caraimanul Bușteni) 89,9; 3. Maria Cimpeanu-Cristea (IEFS) 90,0; 4. Nuți Degeratu (LES Predeal) 93,8; 5. Ioana Belughia (Caraimanul) 94,0; 6. Minodora Munteanu (C.S.O. Sinaia) 97,0. **Combinata alpină; băieți : 1. IOAN CAVAȘI** (Dinamo) — campion național, 2. Constantin Văideanu (ASA Brașov), 3. Nicolae Barbu (Dinamo): **fete : 1. DANIELA MUNTEANU** (I.P. Oradea) — campioană națională, 2. Nuți Degeratu (LES Predeal), 3. Iudith Tömöri (Caraimanul).

AGENDA SĂPTĂMÎNII

18	RUGBY	Kenfig Hill — Farul Constanța, în Țara Galilor
18—24	SCHI	Campionate mondiale (probe nordice), la Falun (Suedia)
	TENIS	Turnee internaționale la New-York (W.C.T.-II), Londra (W.C.T.-III), Salisbury (m) și Detroit (f).
20	BASCHET	GEAS Sesto San Giovani — I.E.F.S. „Cupa cupelor" (f), sferturi de finală la Milano
21		Standa — Politehnica București, C.C.E. (f) sferturi de finală, la Milano
22—24	PATINAJ VITEZĂ	Campionate mondiale (f) la Heerenveen (Olanda)
	SCRIMĂ	Turneu internațional de spadă, la Taillinge
22—25	SCHI	Balcaniada (probe alpine), la Volos Grecia
23	FOTBAL	Spania — R.F.G., meci amical, la Barcelona
23—24	TIR	Campionate europene (arme cu aer comprimat) la Enschede (Olanda)
	SCRIMĂ	Turneu internațional de floretă masculin, la Leningrad

Fotbal meridiane

CAMPIONATE ȘI CUPE

ITALIA : LAZIO — 3 PUNCTE AVANS

BOLOGNA, 17 (prin telex). — Etapa 18-a a programat cîteva meciuri așteptate cu mare interes, care au clarificat în oarecare măsură pozițiile echipelor fruntașe. Derbyul de la Roma, dintre Lazio și Juve s-a încheiat cu victoria actualei lidere, în timp ce Milan a dispus de Roma, Napoli de Inter și Cagliari a cîștigat două puncte prețioase în deplasare, la Torino. Așadar, după această etapă, Lazio are 3 puncte avans, față de Napoli, care a revenit pe locul al doilea.

Iată rezultatele și autorii golurilor : **Bologna—Sampdoria 2—1** (Novellini, Ghetti, respectiv Boni) ; **Foggia — Fiorentina 2—1** (Villa, Valente, respectiv Saltutti) ; **Genoa — Lanerossi Vicenza 1—1** (Maselli, respectiv Spegiorin II) ; **Lazio — Juventus 3—1** (Garlaschelli, Chinaglia apoi Anastasi a redus din avantajul gazdelor marcînd din 11 m, dar în final, Chinaglia a înscris din nou pentru formația română din 11 m) ; **Milan — Roma 2—0** (Rivera, Maldera III) ; **Napoli — Inter 2—1** (Clerici a deschis scorul, Mazzola a egalat pentru Inter și apoi Bruscolotti a marcat golul victoriei) ; **Torino — Cagliari 1—2** (Nobili, Poletti pentru formația sardă, respectiv Pulici din 11 m) ; **Verona — Cesena 2—1** (Zigoni 2, respectiv Bertarelli din 11 m).

În clasament : 1. **Lazio** 27 p, 2. **Napoli** 24 p, 3. **Juventus** 23 p, 4—5. **Fiorentina** și **Milan** cîte 22 p. etc. În clasamentul golgeterilor, în frunte a trecut **Chinaglia** (Lazio) cu 12 g, urmat de **Boninsegna** (Inter) 11 g, **Riva** (Cagliari) 10 g etc.

CESARE TRENTINI

R. F. GERMANIA : PRIMELE SEMIFINALISTE

Cele trei partide disputate în sferturile de finală ale Cupei R.F. Germania la fotbal s-au încheiat cu următoarele rezultate : S. V. Hamburg-Wattenscheid 1—0 ; Bayern München-Hanovra 3—2 ; Eintracht-F. C. Köln 4—3. A patra semifinalistă va fi cunoscută la 23 februarie, după meciul dintre Kickers Offenbach și F. C. Kaiserslautern.

ANGLIA : BRISTOL EGALĂ CU LEEDS !

Rezultatele din turul V al „Cupei Angliei" : Bristol City-Leeds United 1—1 ; Burnley-Aston Villa 1—0 ; Coventry City-Queens Park Rangers 0—0 ; Liverpool-Ipswich Town 2—0 ; Luton Town-Leicester 0—4 ; Southampton-Wrexham 0—1 ; West Bromwich-Newcastle United 0—3. Partidele nedecise se vor rejuca.

Rezultate în campionatul englez : Arsenal-Tottenham Hotspur 0—1 ; Derby County-Manchester United 2—2 ; Sheffield United-Stoke City 0—0 ; West Ham United-Everton 4—3 ; Wolverhampton-Birmingham 1—0. În clasament continuă să conducă neînvinsă echipa **Leeds United** cu 48 p., urmată de Liverpool — 39 p.

R. D. GERMANĂ : JENA PIERDE UN PUNCT LA AUE

În etapa a 17-a a campionatului R. D. Germane s-au înregistrat următoarele rezultate : Energie Cottbus-Rotweiss Erfurt 1—1 ; Dynamo Berlin-Sachsenring Zwickau 4—1 ; Lokomotiv Leipzig-Hansa Rostock 3—3 ; F. C. Magdeburg-Chemie Leipzig 1—0 ; Dynamo Dresda-F. C. Karl Marx Stadt 2—1 ; Vorwarts Frankfurt pe Oder-Stahl Riesa 0—0 ; Wismut A.U.E.-F. C. Carl Zeiss Jena 0—0. Clasament : 1. **Carl Zeiss Jena** — 26 p ; 2. **F. C. Magdeburg** — 24 p ; 3. **Dynamo Dresda** — 23 p.

Cu acest gol s-a calificat Eintracht Frankfurt (1—0 cu F. C. Köln) în semifinalele Cupei R.F.G. De la stînga la dreapta : Kullmann, portarul Welz și Weber, toți din echipa învinsă.

TELEFOTO : A. P. — Agerpres

C. M. ÎN ACTUALITATE

● Reprezentativa R.F. Germania își va începe pregătirile pentru turneul final al C.M. La 23 februarie, la Barcelona, ea va juca cu selecționata Spaniei, iar la 26 februarie, va evolua la Roma, în compania națională italiană. În vederea acestor partide, selecționerul Helmut Schön a alcătuit un lot de 20 de jucători, printre care, în afara unor fotbaliști cunoscuți (Maier, Müller, Beckenbauer, Netzer, Overath, Vogts, Heynckes) se află și cîțiva tineri ca Nigbur și Herzog.

● În cadrul pregătirilor pentru C.M., echipa Bulgariei a întreprins un turneu în Kuweit. În compania selecționatei țării gazdă, fotbaliștii bulgari au terminat învingători cu scorul de 3—1 și, respectiv, 2—1.

● Antrenorul echipei braziliei, Mario Zagalo a împărtășit reporterilor impresiile sale în legătură cu meciul Iugoslavia — Spania pe care l-a urmărit pe ecranul televizorului la Rio de Janeiro. „Spania, a declarat Zagalo, ne-ar fi pus mai puține probleme, dar aceasta nu înseamnă că ne temem de echipa iugoslaviei, cu care vom inaugura la 13 iunie turneul final al campionatului mondial. Desigur iugoslavii au o echipă bună, ei practică un fotbal tehnic și posedă cîteva jucători excelenți. Mi-au plăcut foarte mult fundașul Boghicevici și atacantul central Surjak, care prin deplasările sale rapide a derutat apărarea spaniolilor".

ȘTIRI, REZULTATE

Lokomotiv Kosice, aflată în turneu în Bulgaria, a jucat la Stara Zagora cu formația locală Beroe. Fotbaliștii cehoslovaci au terminat învingători cu scorul de 2—1 (1—1). La Sofia, meciul amical dintre Spartak-Levski — lidera campionatului bulgar — și formația cehoslovacă Z.V.L. Jilina s-a încheiat cu victoria gazdelor cu scorul de 3—1 (1—1), prin golurile marcate de Panov, Veselinov și Milanov. Punctul oaspeților a fost realizat de Slezak. Partida a fost urmărită de circa 10 000 de spectatori.

★

Rezultatele meciurilor retur din prima etapă a turneului de la Viareggio, rezervat echipelor de juniori și de tineret : Roma-Everton 4—2 ; Amsterdam-Internazionale 5—2 (la lovituri de 11 m) ; Voivodina Novi Sad-Genova 2—0 ; Sampdoria-Dynamo Zagreb 1—1 ; Fiorentina-Ferencvaros 2—0 ; Glasgow Rangers-Bologna 1—1 ; Lazio-Eintracht 3—1.

★

Continuîndu-și turneul în Ungaria, echipa austriacă F. C. Eisenstadt a întîlnit formația Szombathely. Victoria a revenit fotbaliștilor maghiari cu scorul de 4—1 (2—0).

★

Într-un meci internațional disputat la Dusseldorf, echipa locală Fortuna a terminat la egalitate : 1—1 (1—0), cu formația poloneză Ruch Chorzow.

TELEX

Pugilistul italian Bruno Arcari, campion mondial la categoria superușoară (versiunea WBC), și-a păstrat titlul, învingînd prin descalificare, în rundul 8, pe spaniolul Antonio Ortiz. Meciul s-a disputat la Torino în fața a 10 000 de spectatori.

■

Boxerul panamez Ernesto Marcel și-a păstrat titlul mondial la categoria pană, învingînd la puncte în 15 reprize pe Alexis Arguello (Nicaragua).

■

În continuarea turneului pe care-l întreprinde în Polonia, selecționata de lupte libere a S.U.A. a evoluat la Jeszow în compania formației locale „Stal", campioană națională. Luptătorii americani, din rîndul cărora s-au evidențiat John Peterson, Larry Morgan și Lloyd Keiser, au obținut victoria cu scorul de 5—4 (s-au disputat întîlniri numai la 9 categorii de greutate).

■

Federația de tenis de masă a Ungariei a definitivat lotul care urmează să participe la apropiatele campionate europene, programate între 6 și 13 aprilie, la Novi Sad. Din lot fac parte cunoscuții jucători Klamar, Jonyer, Gergely și valoroasa jucătoare Judit Magos și Beatrix Kishazi.

■

În localitatea elvețiană Colombier s-a desfășurat meciul dintre selecționatele Franței și Elveției contînd pentru grupa secundă a „Cupei Țărilor europene" la tenis de masă. Victoria a revenit oaspeților cu scorul de 7—6. Din rîndul jucătorilor francezi s-au evidențiat Patrick Birocheau și Christian Martin, care au cîștigat cîte trei partide. Echipa Franței urmează să întîlnească formația poloniei, într-un meci de baraj pentru promovarea în prima grupă a competiției.

■

Reprezentativa masculină de baschet a Israelului și-a încheiat turneul în S.U.A. evoluînd la New York în compania unei selecționate universitare locale. Oaspeții au cîștigat cu scorul de 78—64 (44—30). Din formația învingătoare s-au remarcat Yanai și Keren, care au înscris 25 și, respectiv, 20 de puncte.

■

În turul ciclist al Andaluziei, după 6 etape conduce belgianul Freddi Maertens, urmat la 2:10 de spaniolul Viejo. Etapa a 6-a Cabra — Grenada (160 km), a revenit lui Maertens în 4h 39:15.

■

Ciclistul francez Jean Meunier a cîștigat a 3-a etapă a Trofeului Mediteraneean, acoperind distanța de 133 km. între Antibes și St. Maxime, în 3h 29.

Redacția și administrația : București, str. Vasile Conta nr. 16 ; telefoane : centrala 11.10.05, secția corespondenți 11.51.09, interurban 72 și 286 ; telex : sportrom buc. 180, Tiparul „I. P. „Informația", București 40.368

PROLETARI DIN TOATE ȚĂRILE UNIȚI-VĂ!

Sportul

ZIAR AL CONSILIULUI NAȚIONAL PENTRU EDUCAȚIE FIZICĂ ȘI SPORT

ANUL XXX — Nr. 7688 | 4 PAGINI 30 BANI | Marți 19 februarie 1974

Biblioteca municipală Tîrgu-Mureș

VIZITA PREȘEDINTELUI NICOLAE CEAUȘESCU ÎN SIRIA

Ieri, la Damasc, o impresionantă demonstrație de prietenie și prețuire față de tovarășul Nicolae Ceaușescu, față de România

„Fiți binevenit în mijlocul nostru, iubite prietene Nicolae Ceaușescu". „Clasa muncitoare arabă siriană salută prin eminentul revoluționar Nicolae Ceaușescu, clasa muncitoare, întregul popor al României socialiste prietene" — sînt cuvintele pe care le-am citit luni dimineața scrise pe pancarte mari, în limbile română și arabă de către muncitorii și tehnicienii „Companiei comerciale industriale naționalizate", cea mai mare întreprindere textilă din Siria. Sînt cuvinte care conțin prin ele însele mesajul unui întreg popor către poporul român prieten, mesaj transmis tovarășului Nicolae Ceaușescu în cadrul unei impresionante demonstrații de prietenie și prețuire față de șeful statului român, față de România.

La ora 9,30, coloana oficială de mașini, după ce a străbătut una din zonele noi ale orașului, cu cartiere de locuințe aflate în plină construcție — șoseaua Homsului — se oprește la poarta marilor uzine.

Tovarășul Nicolae Ceaușescu este salutat călduros de Mahmud Hdid, președintele Federației sindicatelor din Siria, de colectivul de conducere al uzinei, de membrii Comitetului de partid Baas Arab Socialist din uzină și ai Comitetului sindicatului.

Cu un sentiment de fericire — declară directorul general — întîmpinăm în această uzină un revoluționar activ, care a condus cu succes poporul său pe drumul construirii societății socialiste, a contribuit activ la sprijinirea și întărirea mișcării de eliberare națională din lume. Pe stimatul nostru tovarăș Nicolae Ceaușescu îl cunoaștem ca un luptător dîrz împotriva fascismului și nazismului. Îl cunoaștem ca un conducător luminat, ca personalitate proeminentă a mișcării comuniste și muncitorești internaționale. Pentru toate acestea noi sîntem deosebit de fericiți că tovarășul Ceaușescu ne vizitează.

După ce a evocat istoricul întreprinderii, trecutul revoluționar al clasei muncitoare de aici, vorbitorul a subliniat că, după naționalizare, muncitorii participă direct la conducerea uzinei, fiind totodată gata să apere cu arma în mînă realizările poporului sirian. Întreprinderea, spune el, se dezvoltă an de an datorită conducerii înțelepte a Partidului Baas Arab Socialist, în frunte cu Hafez Al-Assad.

Tovarășul Nicolae Ceaușescu strînge cu căldură mîna directorului general. Gazda și oaspetele se îmbrățișează.

Oaspeții sînt invitați apoi să viziteze unele din secțiile de producție ale uzinei.

Pe parcursul vizitei se poartă dialoguri despre condițiile de muncă și de viață ale colectivului de aici, despre preocupările legate de diversificarea producției.

În toate sectoarele vizitate, muncitorii își întrerup lucrul pentru a saluta cu entuziasm pe conducătorul României socialiste, pentru a-i strînge mîna. Tovarășul Nicolae Ceaușescu se oprește adeseori, răspunde cu căldură manifestărilor ce i se fac.

De la întreprinderea textilă, coloana oficială se îndreaptă spre vechiul Damasc, situat în partea de răsărit a capitalei siriene. Se vizitează marele bazar din Damasc și Moscheea Omayazilor.

La plecare, tovarășul Nicolae Ceaușescu, și persoanele care îl însoțesc străbate pe jos artera principală a marelui bazar al Damascului. Asistăm și aici la emoționante manifestații de simpatie ale populației orașului. Șeful statului român este ovaționat cu deosebită căldură de cetățeni, expresie a sentimentelor lor de înaltă prețuire și respect față de conducătorul României socialiste. Tovarășul Nicolae Ceaușescu răspunde la ovații făcînd semne prietenești tuturor care, și în acest loc, l-au înconjurat cu multă dragoste și căldură.

Următoarea etapă a vizitei a avut loc la Muzeul Național din Damasc, așezămînt de cultură cu renume mondial ale cărui săli adăpostesc bogate colecții arheologice, descoperite pe pămîntul Siriei de cercetători locali sau străini.

La încheierea vizitei, președintele Nicolae Ceaușescu felicită conducerea muzeului pentru organizarea și modul cum se prezintă această importantă instituție de cultură.

La urcarea în mașina oficială, mulțimea face o nouă manifestație de simpatie șefului statului român, aclamîndu-l cu căldură.

★

Luni după-amiază, la Palatul prezidențial din Damasc, au continuat convorbirile oficiale dintre președintele Consiliului de Stat al Republicii Socialiste România, secretar general al Partidului Comunist Român, Nicolae Ceaușescu, și președintele Republicii Arabe Siriene, secretar general al Comandamentului Național al Partidului Baas Arab Socialist, Hafez Al-Assad.

A fost relevat faptul că prin întreaga sa desfășurare și prin rezultatele sale, dialogul la nivel înalt româno-sirian deschide o nouă etapă în promovarea legăturilor tradiționale de prietenie dintre cele două țări și popoare.

După încheierea convorbirilor oficiale româno-siriene, la Palatul prezidențial din Damasc a avut loc ceremonia înmînării celor mai înalte distincții ale celor două state conferite șefilor de stat străini.

Președintele Republicii Arabe Siriene, Hafez Al-Assad, a înmînat președintelui Consiliului de Stat al Republicii Socialiste România, Nicolae Ceaușescu, Marele Cordon al Omazilor.

Președintele Consiliului de Stat al Republicii Socialiste România a înmînat președintelui Republicii Arabe Siriene, Hafez Al-Assad, Ordinul „Steaua Republicii Socialiste România".

In minutul 8, Vasile Huțanu deschide seria celor 17 goluri ale echipei române.

HOCHEIȘTII NOȘTRI ÎN MARE VERVĂ

ROMÂNIA — ELVEȚIA (echipa olimpică) 17-4!!

● *Astăzi are loc partida revanșă*

Ce se poate spune despre un meci care se încheie cu un asemenea scor? Că a fost un „galop de sănătate" pentru reprezentativa noastră de hochei, care are meritul de a fi căutat să-și fructifice la maximum superioritatea, marcînd cît a putut mai mult, verificîndu-și integral potențialul înaintea grelelor încercări care o așteaptă în acest sezon.

În ciuda unui rezultat de asemenea proporții, oaspeții n-au început rău jocul, au rezistat onorabil în prima repriză, iar la începutul celei de a doua au reușit chiar să restabilească egalitatea pe tabela de marcaj: 3—3 în min. 24.

Apoi, însă, a început marele spectacol hocheistic al echipei române. Ea a atacat dezlănțuit, a reușit combinații excelente, pline de imaginație și rafinament, încheiate cu o veritabilă cascadă de goluri, unul mai frumos decît celălalt. Întreaga formație a fost în mare vervă, dar cu deosebire a excelat linia a treia, Gheorghiu — Bașa — V. Huțanu, secondată cu mare aplomb de „bătrînul" Varga, aseară aflat într-una din zilele cele mai frumoase ale eternei sale tinereți sportive. Spre entuziasmul și deliciul tribunelor, formația noastră a reușit să marcheze chiar și în... trei oameni!

Oaspeții, capabili — credem noi — de evoluții mult mai bune, s-au sufocat sub presingul permanent și necruțător la care au fost supuși, prăbușindu-se fizic în a doua jumătate a partidei. Sîntem convinși că în partida revanșă, de astăzi (ora 18), ei vor oferi o replică mult mai dîrză.

Scorul final de 17—4 (3—1, 7—3, 7—0) a fost realizat de: V. Huțanu (4), Ioniță (3), Varga (2), Moroșan (2), Pană, Gheorghiu, Fl. Sgincă, Tureanu, Gh. Florian și Costea, respectiv, Spengler (2), Udriot și Imesch. A arbitrat, excelent, cuplul cehoslovac Bucala—Okolicani **(V. Ch.)**

Citiți în pag. a 2-a

rubrica

ȘCOALA ȘI SPORTUL

din cuprins

- Opinii despre rolul activ al directorului de școală în propășirea activității sportive a elevilor;
- Un material de atitudine referitor la desființarea secției de baschet a Liceului 4 din Galați;
- Știri în legătură cu angrenarea în sport a elevilor liceului din Slobozia-Ialomița

---

PATINATORI DE VITEZĂ CONCUREAZĂ ÎN R.P. MONGOLĂ

Marți dimineața un lot de patinatori de viteză români va pleca în R.P. Mongolă, pentru a participa la concursul internațional ce va avea loc în perioada 22—24 februarie. Vor face deplasarea, însoțiți de antrenorul Zoltan Szekely, Victor Sotirescu, Andrei Okoș și Adrian Ciobanu.

Plecarea în cursă la schi fond din cadrul etapei județene Argeș. Întrecerile au avut loc pe pîrtiile de pe Valea Iașului.
Foto: Petre PĂCURARIU-Pitești

„CUPA TINERETULUI" ÎN ACTUALITATE

SE APROPIE DE SFÎRȘIT ETAPELE JUDEȚENE LA SPORTURILE DE IARNĂ

ȘEDINȚA COMISIEI CENTRALE DE ORGANIZARE

● Finalele de schi, săniuțe și patinaj vor avea loc în zilele de 2 și 3 martie ● Între 21—24 martie, finala la șah ● La 10 martie se inaugurează ediția de vară a marii competiții.

Ieri a avut loc ședința Comisiei centrale de organizare a „Cupei tineretului". Cu acest prilej a fost prezentată o informare asupra desfășurării fazelor județene ale ediției de iarnă a marii competiții de masă cu caracter republican, care s-au bucurat de succes.

Din cauza condițiilor meteorologice neprielnice sporturilor de iarnă, Comisia centrală a hotărît ca finalele de schi, săniuțe și patinaj, programate la 23 și 24 februarie, în Poiana Brașov, să fie amînate cu o săptămînă, pentru zilele de 2 și 3 martie, în aceeași localitate montană. Se studiază posibilitatea desfășurării întrecerilor de patinaj viteză la Tușnad sau la București, pe patinoarul artificial „Floreasca". O hotărîre definitivă se va lua zilele viitoare.

Între 21—24 februarie, la Craiova, va avea loc finala de șah, pentru categoria studenți, iar în zilele de 6 și 7 aprilie, la Ploiești, finalele de tenis de masă pentru toate categoriile.

Comisia centrală a stabilit ca **deschiderea oficială a ediției de vară a „Cupei tineretului" să aibă loc duminică 10 martie, o dată cu primele starturi în tradiționala competiție de masă, „Crosul tineretului".** Se recomandă ca în această zi să se desfășoare, în asociații sportive, școli, universități, festivități dedicate acestui eveniment, diverse manifestări sportive.

ÎN SALA DE SPORT DIN LUPENI

PETROȘANI (prin telefon). Faza pe municipiu a „Cupei tineretului" la tenis de masă a avut loc în sala de sport din Lupeni unde și-au măsurat forțele 50 de tineri și tinere din întreprinderi și licee. Iată învingătorii: cat. 15—19 ani: Liana Chinceșan (Șc. gen. nr. 3 Vulcan) și Florin Pepelea (Lic. industrial minier Petroșani); cat. 20—30 de ani V. Enea (Exploatarea minieră Petroșani).

S. BĂLOI — coresp.

AU FOST DESEMNAȚI CAMPIONII LA TENIS DE MASĂ AI SECTORULUI IV

Sigur, nu toți elevii, nu toți membrii asociațiilor sportive din cooperația meșteșugărească, nu toți tinerii din întreprinderile și instituțiile Sectorului IV al Capitalei s-au putut califica în etapa pe municipiu la tenis de masă. Dar aproape toți cei care au concurat la faza de masă au fost prezenți, duminică, în sala Grupului școlar I.O.R. în calitate de... suporteri ai colegilor lor care au cucerit acest drept. În această atmosferă de autentic spectacol, căreia trebuie să-i adăugăm și buna organizare, au fost desemnați cîștigătorii.

Cine au fost concurenții? Cei mai mulți (se înțelege că și cei mai buni, dacă avem în vedere faptul că au ajuns pînă în această etapă), erau reprezentanți ai liceelor „Matei Basarab" și de Construcții, precum și cel al școlii gazdă. Ei au fost însoțiți de profesorii de educație fizică care, trebuie să recunoaștem, merită felicitări pentru asistența tehnică de bun nivel acordată concurenților.

Dacă la Grupul școlar I.O.R. s-au întrecut doar finaliștii etapelor de

(Continuare în pag. a 3-a)

TURNEELE FINALE ALE CAMPIONATULUI MASCULIN DE VOLEI

AZI, LA TIMIȘOARA ÎNCEPE PRIMUL EPISOD AL LUPTEI PENTRU TITLU

Începînd de astăzi, sala Olimpia din Timișoara este gazda primului turneu masculin al Diviziei A de volei pentru locurile 1—6. În disputa pentru cîștigarea titlului de campioană a țării sînt angajate formațiile **Dinamo București, Steaua București, C.S.U. Galați, Explorări Baia Mare, „U" Cluj și Viitorul Bacău**, care în întrecerea din cele două serii ale campionatului, desfășurate tur-retur în toamnă, au obținut calificarea. Cele 6 competitoare pornesc lupta de la zero (acumulările din tur și retur fiind anulate prin regulamentul sistemului competițional actual), așa încît din ziua startului fiecare echipă poate aspira la primul loc. **Și pentru a-l cîștiga trebuie să demonstreze un grad de pregătire superior, adecvat sistemului turneu. În legătură cu șansele acestor șase formații la cîștigarea titlului, antrenorul emerit Gheorghe Constantinescu ne mărturisea că nu există nici un fel de certitudine, chiar dacă unele echipe aliniază loturi mai valoroase: „Într-o competiție de acest gen pot surveni multe surprize din partea acelora care, prin „calculul hîrtiei", nu sînt cotate ca pretendente la locul I. Favoritele — Dinamo și Steaua — vor trebui să facă față unui veritabil asalt, iar, dacă vor rezista acestuia, victoria uneia sau a alteia ar putea fi decisă în turneul al doilea (programat în martie) și poate la setaveraj, dat fiind faptul că între ele nu se desfășoară decît două întîlniri directe".**

AZI, DE LA ORA 16:
Viitorul — Steaua
„U" Cluj — C.S.U. Galați
Dinamo — Explorări

Deși campionatul tur-retur nu a oferit prea multe criterii în ceea ce privește valoarea echipelor, după comportările de pînă acum în Cupa campionilor europeni, Dinamo se prezintă cu cele mai mari șanse de a termina ca lideră acest prim turneu. Dar nu trebuie neglijată nicidecum ambiția cu care Steaua țintește revenirea în fruntea ierarhiei interne. Cu un Stamate în mare dispoziție, fosta campioană poate să-și depășească posibilitățile dovedite în ultimul timp. De asemenea, un adversar incomod, ambițios și bătăios, cum este Explorări B. Mare, se poate „amesteca" în lupta dintre cele două aspirante la titlu.

Dar, dincolo de disputa echipelor, turneul de la Timișoara (ca și cel din martie de la București) trebuie să constituie pentru toți jucătorii un stimulent la o comportare cît mai bună, dat fiind faptul că la capătul întrecerilor trebuie să se definitiveze și lotul național în vederea participării echipei României la C.M.

Aurelian BREBEANU

Sala Olimpia din Timișoara va găzdui primul turneu masculin al campionatului Diviziei A de volei. Iată-i pe jucătorii dinamoviști, Schreiber (în atac), Oros și Dumănoiu surprinși în timpul unui meci desfășurat în fața publicului timișorean.

Foto: Dan TARAN-Timișoara

PLENARA COMITETULUI F. R. T. M.

REZERVELE TENISULUI DE MASĂ TREBUIE VALORIFICATE DEPLIN!

Printre disciplinele sportive din România, tenisul de masă se bucură de o veche și frumoasă tradiție. Fără a necesita eforturi materiale deosebite, acest sport — prin caracterul său recreativ — își lărgește necontenit sfera de răspîndire, atît în marile orașe cît și în așezările mai mici de pe întinsul meleagurilor țării, fiind practicat de numeroși oameni ai muncii, indiferent de vîrstă și sex, în întreprinderi, la căminе culturale sătești, în școli și licee. Și în domeniul performanței, sportul cu mingea de celuloid de la noi a obținut, în ultimul pătrar de veac, o bogată suită de rezultate prestigioase internaționale, sportivii români cucerind o sumedenie de titluri mondiale, europene, ca și titluri de campioni ai „C.C.E.", sau campioni internaționali în diferite țări. În prezent, maestra emerită a sportului **Maria Alexandru** deține sceptrul suprem la dublu femei (alături de japoneza Miho Hamada), iar cuplul **Lidia Ilie-Ligia Lupu** a devenit campion continental de juniori la dublu fete.

Despre toate aceste realizări, dar mai cu seamă, despre acțiunile care se impun pentru ca sportul cu paleta să înscrie pași cu adevărat hotărîți pe drumul progresului în activitatea de masă, precum și pentru îmbunătățirea continuă a rezultatelor și reprezentării cu demnitate în competițiile internaționale au discutat participanții la recenta plenară a comitetului Federației române de tenis de masă.

Din rîndurile celor 60 de persoane prezente — conducători de cluburi, reprezentanți ai unor organizații cu atribuții în domeniul sportului, președinți de comisii județene și secții, antrenori, sportivi, membri ai Comitetului federal din Capitală și provincie — au luat cuvîntul 20 de vorbitori. **Ei au menționat și o serie de succese înregistrate în ultimele 12 luni, dar au avut și puternice accente critice și autocritice în ceea ce privește munca desfășurată anul trecut, făcînd totodată și unele propuneri pentru ameliorarea substanțială a activității viitoare.**

Astfel, antrenorii **N. Suciu** (Hunedoara), **V. Bălan** (Craiova) au criticat aspecte din munca depusă pe plan local, solicitînd mai mult aju-

(Continuare în pag. a 2-a)

În dribling spectaculos, Ecaterina Savu pătrunde spre coșul advers. Fază din meciul Politehnica — M.T.K. disputat la Budapesta, unde campioanele României au realizat victoria în deplasare. O performanță pe care Politehnica dorește să o reediteze la Milano.

Săptămînă plină în cupele europene la baschet

ECHIPELE NOASTRE ASALTEAZĂ SEMIFINALELE

● Calificată în semifinale, I.E.F.S. țintește locul I în grupă ● Steaua și Politehnica susțin partidele decisive cu Estudiantes Madrid și Standa Milano ● Ultimele pregătiri și verificări dinaintea meciurilor ● Partida Steaua — Estudiantes Madrid are loc miercuri, la ora 19, în sala Floreasca

După o săptămînă de repaus, cele 14 participante la sferturile de finală ale cupelor europene la baschet (opt în C.C.E., șase în Cupa cupelor) își reiau întrecerea prin meciurile tur ale ultimei etape. Spre cinstea lor, trei echipe românești — Politehnica (la fete) în C.C.E., Steaua (la băieți) și I.E.F.S. (la fete) în Cupa cupelor — au izbutit performanța de a promova în eșalonul de elită a' baschetului european și concurează, cu șanse apreciabile, la calificarea în semifinalele competițiilor. De fapt, sportivele de la I.E.F.S. au și realizat această performanță (prin victoria asupra formației Spartacus Budapesta și-au asigurat locul secund în clasamentul grupei A), iar dubla partidă cu GEAS Sesto San Giovani (mîine la Milano, miercuri 27 februarie în Capitală, în sala Floreasca) urmează să hotărască ocupanta primei poziții în grupă. Pentru Politehnica și Steaua, în schimb, întîlnirile de acum vor decide calificarea în semifinale. Studentele vor evolua joi la Milano în compania echipei Standa (returul la 28 februarie în sala Floreasca), iar Steaua va juca mîine seară (la ora 19) în sala Floreasca cu Estudiantes Madrid (returul la 27 februarie, la Madrid). Desigur, meciul dintre Steaua și Estudiantes este așteptat cu mult interes de publicul din Capitală, dornic să-i revadă pe bucureșteni într-o dispută internațională, în compania unor adversari valoroși așa cum sînt sportivii madrileni, din rîndul cărora fac parte internaționali cu experiență — Gonzalo Sagi-Vela și Martinez Arroyo, precum și celebrul nord-american Ronald Taylor care, nu mai departe decît în

D. STANCULESCU

(Continuare în pag. a 2-a)

RUGBYȘTII TIMIȘORENI ÎN TURNEU ÎN ITALIA ȘI FRANȚA

O altă echipă fruntașă a rugbyului nostru, **Universitatea Timișoara**, pleacă într-un interesant turneu peste hotare. Studenții bănățeni vor juca în Italia și Franța cu formații divizionare A și B. Iată, de altfel, programul complet al turneului: **miercuri, 20 februarie, la Rovigo cu MECO** (fostă Tosimobili); **sîmbătă 23, la Rodez cu Stade Ruthénois; marți 26, la Vienne cu C. S. Vienne;** apoi din nou în Italia, **joi 28 la Milano cu CUS Milano și duminică 3 martie, la Udine cu R. C. Udine.** Timișorenii (antrenor: **Mitică Ionescu**) deplasează cea mai bună garnitură din care nu vor lipsi internaționalii **Gh. Rășcanu, Tatucu, Popovici, Peter, Suciu, Ghețu, Duță, Chiciu** etc. Echipa a fost întărită cu studenții Florin Constantin (Știința Petroșani), Balint și Mățăoană (Agronomia Cluj).

LA BRĂILA, PARTIDE MARATON ÎN ÎNTRECERILE GRUPEI 7-12

Politehnica, Progresul și Universitatea învingătoare în prima zi

BRĂILA, 18 (prin telefon, de la corespondentul nostru). În sala sporturilor din localitate au început întrecerile turneului masculin de volei rezervat divizionarelor A din grupa 7—12. În prima partidă, s-au întîlnit formațiile **Politehnica Timișoara** și **I.E.F.S.** A fost un meci viu disputat, cu numeroase răsturnări de scor, care au reținut atenția spectatorilor pe parcursul celor peste două ore de joc, deși miza și-a pus amprenta asupra calității partidei. Victoria a revenit timișorenilor cu 3—2 (15, —8, 4, —9, 11). Au arbitrat, bine: **Gh. Ionescu — V. Vrăjescu**, ambii din București.

În cea de a doua întîlnire au evoluat echipele **Rapid** și **Progresul**. Meciul a fost de o valoare mai scăzută decît precedentul, ambele formații luptînd, însă, cu ambiție pentru realizarea victoriei. Datorită, totuși, oscilațiilor de la un set la altul, spectatorii au avut din nou, posibilitatea să asiste la un joc maraton. Scorul a fost favorabil formației **Progresul**, care a cîștigat cu 3—2 **(7, —8, 9, —7, 13)**. A condus foarte bine brigada formată din **I. Niculescu** (București) și **Em. Ududec** (Tr. Măgurele).

În ultimul joc al zilei: **„U" Craiova — Tractorul Brașov 3—2** (—5, 9, 3, —14, 6).

Azi, de la ora 16 se dispută partidele: **I.E.F.S. — Universitatea, Rapid — Tractorul, Politehnica — Progresul.**

Nicolae **COSTIN**

FOILE DE ÎNREGISTRARE, LA BASCHET, DEMONSTREAZĂ:

POLITEHNICA DOMINĂ ȘI PRIN OMOGENITATE

Deși mai sînt o serie de restanțe (Universitatea Cluj — Steaua la băieți, Rapid — I.E.F.S. și Universitatea Timișoara — Politehnica la fete) în campionatele republicane de baschet clasamentele sînt acum destul de clare. În întrecerea masculină, Dinamo și-a consolidat poziția de fruntașă, continuînd să fie neînvinsă după 17 meciuri susținute, iar în divizia feminină, Politehnica a rămas singură pe locul I, întrecînd, săptămîna trecută, pe Voința București. În grupele 7—12, aceeași dispută aprigă la băieți, unde toate cele șase echipe sînt candidate și la locul 7 și la locurile... 11—12; la fete, Crișul domină cu autoritate, iar Olimpia confirmă — săptămînă de săptămînă — că și junioarele pot realiza victorii în primul campionat al țării, cu condiția de a se pregăti cu sîrguință și de a asculta sfaturile antrenorului. Pentru pozițiile care aduc retrogradarea, au rămas două candidate, Sănătatea Satu Mare și Voința Tg. Mureș, despre care este puțin probabil să se lege speranțe. Poate în anii viitori, cînd o nouă generație de junioare va crește suficient pentru a readuce în divizia A aceste două foste puternice centre baschetbalistice.

Să nu uităm, însă, că — în afara obiectivelor propriu-zise pentru care sînt organizate — campionatele naționale oferă și prilejul unei permanente și severe verificări a baschetbalistelor și baschetbaliștilor selecționați sau apți de a fi promovați în loturile reprezentative. În acest scop, pe lîngă comportarea vizibilă în cursul desfășurării unui meci, la dispoziția antrenorilor stau și datele consemnate pe foile speciale de înregistrare, care vizează aportul adus de fiecare jucător în parte, în diferite domenii. Iată, de pildă, derbyul feminin Politehnica — Voința București, văzut printr-o comparație între contribuția adusă de trei dintre cele mai bune componente ale fiecăreia formații (în ordine, sînt trecute aruncările libere, cele din acțiune, recuperările, mingiile cîștigate și mingile pierdute): *Suzana Szabados* (Politehnica) — *Gabriela Ionaș* (Voința): 14—9 și respectiv 6—5, 14—7 și 12—1 (!), 8 și 4, 4 și 4, 7 și 0(!); *Ecaterina Savu* (Politehnica) — *Liliana Rădulescu* (Voința): 8—7 și 4—3, 17—5 și 20—7, 11 și 5, 2 și 3, 2 și 3; *Gabriela Ciocan* (Politehnica) și *Mariana Andreescu* (Voința): 20—11 și 4—3, 6—4 și 14—7, 10 și 11, 2 și 5, 2 și 1. Desigur, aportul celorlalte jucătoare nu poate fi omis, dar trebuie ținut seama că, totuși, contribuția principală a aparținut tocmai sportivelor ale căror date le-am amintit mai sus.

Ce se desprinde? Omogenitatea (sub toate aspectele) studentelor; scăderile cooperatoarelor. Gabriela Ionaș (conducătoare de joc) a ratat 11 din cele 12 aruncări din acțiune! Oare acest fapt nu a ușurat misiunea sistemului defensiv aplicat de Politehnica, prin facilitarea flotării în jurul pivoților? La recuperări, aceeași constatare: 8—11—10 Politehnica, față de 4—5—11 Voința. Chiar totalul a fost defavorabil Voinței: 20 față de 29 (repetăm, observațiile se referă numai la cele trei perechi de jucătoare amintite). Aceasta înseamnă o mai bună plasare a „5"-ului, o contribuție a tuturor sportivelor la lupta sub panou cînd ne referim la Politehnica; o așezare inegală, o exagerată pondere asupra sarcinilor ce-i revin Marianei Andreescu care, deși are 1,92 m, nu poate suplini plasamentul defectuos sau insuficienta dîrzenie a coechipierelor. De altfel, nu este tîrziu să amintim că Mariana Andreescu (în vîrstă de numai 16 ani) a fost ținută permanent pe teren, deși încă din prima repriză dădea semne de oboseală și era vădit că odihnirea ei — în anumite perioade — era absolut necesară. Dar, aceasta este altă problemă. Deocamdată, să ne limităm la datele oferite de foile de înregistrare (cea în cauză fiind ținută cu competența-i recunoscută de *Tudor Minescu*), cu speranța că au creat un motiv de discuții constructive **(d. st.).**

CLASAMENTELE LA ZI

MASCULIN

GRUPA 1—6

1. Dinamo	17	17	0	1650—1205	34
2. Steaua	16	13	3	1393—1172	29
3. „U" Timișoara	17	11	6	1355—1262	28
4. I.E.F.S.	17	10	7	1371—1323	27
5. „U" Cluj	16	9	7	1242—1176	25
6. Farul	17	7	10	1259—1399	24

GRUPA 7—12

7. I.C.H.F.	17	7	10	1235—1200	24
8. Polit. Cluj	17	6	11	1098—1220	23
9. Voința Timișoara	17	6	11	1102—1293	23
10. Rapid	17	5	12	1266—1376	22
11. Polit. Buc.	17	5	12	1199—1368	22
12. C.S.U. Galați	17	5	12	1117—1274	22

FEMININ

GRUPA 1—6

1. Voința Buc.	17	15	2	1193—906	32
2. Politehnica	16	15	1	1125—843	31
3. I.E.F.S.	16	11	5	1003—811	27
4. „U" Cluj	17	9	8	960—1037	26
5. Rapid	16	9	7	1016—897	25
6. „U" Timișoara	16	7	9	929—1011	23

GRUPA 7—12

7. Crișul	17	11	6	1125—929	28
8. Constructorul	17	7	10	949—987	24
9. „U" Iași	17	6	11	1029—921	23
10. Olimpia	17	6	11	799—994	23
11. Sănătatea	17	3	14	810—1093	20
12. Voința Tg. M.	17	1	16	754—1061	18

COȘGETERII

După consumarea partidelor etapei a XVII-a, clasamentele coșgeterilor se prezintă astfel:

MASCULIN: 1. Braboveanu (I.E.F.S.) 418 p, 2. Szell (Polit. Buc.) 389, 3. R. Martinescu (C.S.U. Galați) 361, 4. Spinu (Farul) 318, 5. Mănăilă (Univ. Timișoara) 315, 6. Oczelak (Steaua) 289 etc.

FEMININ: 1. Liliana Rădulescu (Voința Buc.) 308 p, 2. Ileana Guglu (Rapid) 300, 3. Mariana Andreescu (Voința Buc.) 280 p, 4. Rodica Goian (Univ. Timișoara) 262, 5. Suzana Szabados (Politehnica) 250, 6. Angelica Tita (I.E.F.S.) 240 etc.

SĂPTĂMÎNĂ PLINĂ ÎN CUPELE EUROPENE

(Urmare din pag. 1)

primăvara anului trecut, a evoluat în reprezentativa Austriei, participantă la turneul de calificare pentru campionatul european.

În mod firesc, jocurile care încheie etapa sferturilor de finală ale cupelor europene au fost privite cu deosebită atenție de formațiile românești, care s-au pregătit cu sîrguință, astfel încît să se poată prezenta în formă cît mai bună. Despre ce s-a făcut de la ultimele întîlniri și pînă în ziua desfășurării meciurilor, ne-au vorbit antrenorii celor trei echipe:

VASILE POPESCU (STEAUA): **„După partida cu Dinamo, din cadrul campionatului republican, am petrecut trei zile la Predeal, unde am făcut excursii pe Clăbucet și la Trei Brazi, precum și săniuș. Apoi, ne-am înapoiat în Capitală și am început antrenamentele, în cursul cărora am insistat asupra contraatacurilor, agresivității în apărare, atacului împotriva zonei 2—1—2, precum și asupra posibilității de marcare cît mai strictă a pivotului Taylor (2,11 m și foarte mobil), a conducătorului de joc Peraita (1,80 m) și a extremei Sagi-Vela (1,85 m). Vizionînd meciul Estudiantes — Zbrojovka (disputat la Brno) și văzînd înregistrarea filmată, am putut sesiza caracteristicile jocului oaspeților spanioli și, împreună cu întreaga echipă, ne-am pregătit ca atare. În plus, am studiat și filmul întîlnirii cu Dinamo, în scopul depistării principalelor și celor mai dese defecțiuni ale jocului nostru. În rest, am susținut (vineri) cu Dinamo un util meci-test în cadrul Cupei de iarnă, iar luni și marți efectuăm ultimele antrenamente. Miercuri, o nouă vizionare a partidelor Estudiantes — Zbrojovka și Steaua — Dinamo. Tot lotul este optimist și hotărît să învingă".**

GRIGORE COSTESCU (POLITEHNICA): **„Imediat după înapoierea de la Riga, am jucat cu Voința București și cu Rapid, în cadrul diviziei A. A urmat o zi de odihnă și apoi am reluat antrenamentele, cu tot efectivul valid și avînd multă poftă de lucru. Marți plecăm la Milano și dorim ca în seara aceleiași zile să efectuăm un antrenament în sala în care vom juca. Miercuri ne vom antrena din nou și vom asista la meciul I.E.F.S. — GEAS Sesto San Giovani. Ne-am pregătit cu deplină seriozitate și toate baschetbalistele de la Politehnica sînt convinse să decidă încă de la Milano rezultatul final al disputei cu Standa. Adică, doresc să învingă".**

IOAN NICOLAU (I.E.F.S.): **„De la Budapesta, unde am jucat cu Spartacus, am evoluat la Cluj de unde ne-am înapoiat cu Viorica Balai accidentată. Ea a reluat antrenamentele după cîteva zile de întreruperi, lucru petrecut și cu Angelica Tita care a avut o stare gripală. În sfîrșit, o altă indisponibilitate: Clara Szabo, incomplet refăcută și nevoită, din cauza aceasta, să se antreneze la un nivel de intensitate mai redus. În aceste condiții, am fost obligați să luăm măsuri de integrare a rezervelor, în special a Ștefaniei Giurea care s-a comportat bine și la ultimele întîlniri, și la antrenamente. Pentru înlocuirea Vioricăi Balai, au fost încercate Doina Iftimie și Ecaterina Pantea. Ne-am mai preocupat de găsirea formulelor cele mai potrivite în ipotezele că va juca celebra Maria Veger. Ultimele antrenamente au fost susținute luni, urmînd ca marți să plecăm la Milano, unde vom ajunge și ne vom antrena în aceeași zi. Referitor la posibilitatea de calificare, doresc să precizez că plecăm cu gîndul de a cîștiga și la Milano și la București, și că jucătoarele doresc din toată inima să-și realizeze țelul".**

Însemnări la finalele campionatelor republicane

JUNIORII JUDOKA AU PROGRESAT MULT ȘI NE DAU MARI SPERANȚE...

Marcel Nuțu *(Trotușul Municipiul Gh. Gheorghiu-Dej), în stînga, campionul categoriei ușoare la juniori mari, în aprigă finală cu* Eugen Spătărel *(Șc. sp. Unirea Iași).*

Foto: Petre PĂCURARU — Pitești

Văzînd la finalele campionatelor republicane individuale de judo ale juniorilor — desfășurate sîmbătă și duminică la Pitești — numeroși concurenți, la fiecare categorie de greutate, am fost plăcut surprinși. De exemplu, la categoria grea își disputau întîietatea nu mai puțin de **18 juniori mari și 13 mici.** Iar cînd i-am văzut pe toți concurenții cum își apărau șansele am fost, pur și simplu, uimiți: finalizau nenumărate procedee tehnice de mare dificultate, cu dezinvoltura celor ce fac lucruri știute pînă în cele mai mici amănunte, atacau într-un ritm de-a dreptul debordant de la începutul și pînă la terminarea meciurilor, realizau dueluri de mare echilibru, învingătorul fiind foarte greu de desemnat. Așadar, o primă și extrem de îmbucurătoare constatare — juniorii noștri de judo au crescut mari și ne dau speranțe pentru campionatele europene din toamna acestui an. De altfel, această impresie s-a conturat încă de la întrecerile „Turneului Prieteniei" de anul trecut, a căpătat consecință la campionatele internaționale ale României de la începutul lui februarie și s-a confirmat pe deplin în cele două zile ale finalelor de la Pitești.

Acum, la ora bilanțului, putem spune că cele mai frumoase rezultate le-au obținut juniorii de la **Școala sportivă Unirea Iași** (antrenor Constantin Bordea), **Unirea Arad** (Mihai Botez) **Șc. sp. Miercurea Ciuc** (Iosif Gall), **Trotușul și Șc. sp. Municipiul Gh. Gheorghiu-Dej** (Constantin Georgescu), **Agronomia Timișoara** (Constantin Bogdan), **Șc. sp. Energia București** (Ilie Gheorghe), **Șc. sp. 1 București** (Cristian Pavelescu), **Olimpia București** (Constantin Ciolan și **Emil Boerescu**). Și alți antrenori au prezentat juniori, mari sau mici, ce-i drept mai puțini, dar aflați în lupta pentru întîietate la categoriile lor. Ne referim la dr. **Vasile Șerban** (Metalul Roman), **Stelian Ștefănuț** (Universitatea Craiova), **Mihai Brăileanu** (Șc. sp. 2 București), **Dorin Gavra** (Metalul București), **Ion Hanțău** (I.E.F.S.), **Ionel Drăgan** (Șc. sp. Deva) și **Alexandru Olah** (Sănătatea Tg. Mureș). Ne-am fi așteptat, însă, la mult mai mult din partea altor antrenori ai căror sportivi s-au aflat, la edițiile anterioare, în număr mare pe treptele podiumului de onoare. Ne-a surprins, în primul rînd, evoluția ștearsă a elevilor antrenați de cunoscutul tehnician **Ovidiu Bucur** (Șoimii Sibiu). În timp ce la campionatele republicane din 1970 juniorii sibieni cucereau cinci titluri, în 1971 — trei, în 1972 — unul și anul trecut doi dintre ei s-au clasat pe locul secund, de astă-dată elevii antrenorului Bucur au continuat regresul valoric, mulțumindu-se cu un loc trei obținut de juniorul mic Viorel Boeriu la categoria grea! Juniorii de la **Dinamo București**, campioni anul trecut în competiția pe echipe, nu s-au aflat nici măcar la o singură categorie la aceste finale! **Dinamoviștii brașoveni**, clasați pe locul 3 în divizia A, cei de la **A.S.A. Tg. Mureș, Universitatea Cluj, Politehnica București**, de asemenea în divizia A, n-au reușit să obțină rezultate meritorii, sau n-au fost prezenți punînd sub semnul întrebării schimbul de mîine al garniturilor respective de seniori. Credem că federația de specialitate ar trebui să analizeze — mai ales în urma recentei plenare a Comitetului federal — munca desfășurată de antrenorii acestor secții pentru pregătirea juniorilor.

Pînă nu de mult, arbitrajele creau adesea nemulțumiri, atît printre sportivi cît și printre antrenorii acestora. Acum, deși numărul arbitrilor a fost insuficient față de numeroasele partide disputate, multe stînd — cum menționam mai sus — sub semnul echilibrului, ei s-au achitat cu succes de misiunea lor.

În sfîrșit gazdele (C.J.E.F.S. Argeș) s-au străduit și au reușit să asigure condiții optime de organizare.

Costin CHIRIAC

RUGBYȘTII DE LA RULMENTUL ȘI GLORIA SE PREGĂTESC INTENS PENTRU NOUL SEZON

Au mai rămas două săptămîni pînă la disputarea unei noi etape a „Cupei Federației" (turneul final al acestei competiții se va desfășura între 8—25 mai), după care va reintra în drepturi campionatul (o săptămînă mai tîrziu). Vă prezentăm, în continuare, amănunte din taberele a două dintre divizionarele A.

● Nici anul acesta **Gloria** nu stă pe roze. Locul 11 nu-l poate desigur mulțumi pe antrenorul **Gheorghe Manole**, care a efectuat, de aceea, 4 ședințe zilnice privite cu toată seriozitatea.

Lotul este compus din **Briceag** și **Gavrici** (fundași); **Bidirel**, **Vățui** și **M. Cezar** (aripi); **Zecu**, **Lazăr**, **Iacob** (centri); **Dan Ivan** (mijlocaș la deschidere) și **Tănase** (mijlocaș la grămadă): **Soare**, **Filip**, **Bizdic**, **P. Costin**, **Ghețu** (linia a III-a); **Luscan**, **Ciocan** (linia a II-a); **Voicu**, **Necula** și **Curea** (linia I); **Mateescu** și **Radu** (taloneri). Veteranul echipei este **Remus Luscan** (39 de ani), iar **Florin Curea** este considerat de antrenorul său un mare talent, cu o forță apreciabilă. De asemenea, la pregătiri participă și „aripa" **Ion Catană**, care așteaptă încă din octombrie... dreptul de joc.

● Un centru cu vechi tradiții, **Bîrladul**, trece și el printr-o perioadă nu tocmai fericită: **Rulmentul se află pe locul penultim în** clasament. Speranțele într-un reviriment nu au fost însă pierdute, ele legîndu-se de un bun debut în noul sezon. Primul meci — cu **Dinamo** la București, la 3 martie. Pregătirile au început încă de la jumătatea lunii ianuarie. Numeroasele accidentări constituie, poate, o explicație a comportării slabe din tur. Dar acum, toată lumea e aptă de joc. Lotul: **Chiriță**, **L. Ciorici**, **Crețu**, **Bițu**, **Bolea**, **Mihalcea**, **Ignat**, **Burghelea**, **Filip**, **Mititelu**, **Munteanu**, **Tr. Ciorici**, **Brad**, **Rainea**, **Constantin**, **Gherasim**, **Zodorojnii**, **Colibei**, **Matei**, **Cristea**, **Patrahău**, **Mihăilă**, **Dia**, **Lazăr**, **Bichilie**, **Pușca**. Noutăți: **Podaru** fost la Farul Constanța și **Șerban**, de la Gloria.

Pe marginea întrecerilor juniorilor, de la Botoșani

SOMCUȚA MARE ARE UN CAMPION LA ATLETISM CARE SARE „FLOP"!

Seria concursurilor de nivel republican din sezonul de sală a fost inaugurată de juniorii de categoria a II-a, care și-au desemnat campionii „de iarnă" sîmbătă și duminică, la Botoșani. Așa cum remarcam în cronica din ziarul de ieri, am asistat la un concurs destul de reușit, care ne-a prilejuit cîteva constatări interesante. Înainte de a ne referi la unele aspecte de ordin tehnic, privitoare la performanțe și concurenți, este bine, credem, să ne oprim puțin asupra gazdei (sau gazdelor) competiției.

● Botoșanii au găzduit pentru a treia oară consecutiv întrecerile juniorilor II. Este bine că Federația s-a gîndit să facă din orașul moldovean un centru de tradiție atletică. Sînt acolo oameni cumsecade, inimoși, cărora le place acest sport și se străduiesc, an de an, să asigure condiții cît mai bune de desfășurare a competiției ce le este încredințată. Există la Botoșani și o sală bună, spațioasă și chiar dacă probele de alergări se pot disputa numai pe distanța de 50 m, inconvenientul — minor la urma urmei, gîndindu-ne că este vorba de juniori II — fiind compensat de posibilitatea de a se asigura finale de 8 concurenți. Pista sălii este însă din zgură și acesta este marele neajuns, reflectat în rezultatele majorității probelor. Covoarele de cauciuc de la lungime, triplusalt și prăjină nu au lungimea unor elanuri normale, iar la săritura în înălțime fîșia îngustă — ceva mai mult de un metru — de material sintetic așezată în fața stîlpilor, la locul de desprindere, mai mult încurcă.

● „Grosul" competitorilor la naționalele juniorilor II este dat de Capitală — există însă și alte orașe — unde condițiile de pregătire sînt bune. Sugerăm ca prin eforturi la nivelul federației, și locale, să se acopere întreaga suprafață a sălii cu acest excelent material sintetic românesc care este covoritanul. Atunci cadrul întrecerilor va fi cu totul altul, rezultatele la fel, și vom putea spune că inițiativa a fost dusă pînă la capăt.

● Obișnuitul clasament al medaliilor are în frunte — ca de obicei — **Școala Sportivă de Atletism din București**, o mare unitate a atletismului pentru juniori, ai cărei reprezentanți au cîștigat 3 titluri de campioni, 3 locuri II și 6 locuri III. Urmează Liceul 35 din București (2—1—0), Școala sportivă Constanța și Liceul 2 Iași (1—1—0), Clubul sportiv școlar București (1—0—2), Liceul Central Experimental de atletism Cîmpulung, Școala Sportivă Ploiești, Clubul sportiv Brăila și Liceul Șomcuța Mare (1—0—1). Au obținut medalii atleți de la 17 unități.

● Îmbucurătoare apariția pe harta atletică a țării a unor noi centre, între care amintim Șomcuța Mare, Zalău, Sighetul Marmației sau Fălticeni. În schimb, cu toate că am consultat cu grijă și foile de concurs, nu am putut remarca juniori reprezentînd Dinamo, Rapid sau Progresul din Capitală.

● Din cele 12 probe ale programului, la 5 performanțele cîștigătorilor au fost mai bune decît la ediția precedentă, iar în alte 3 ele au fost egale. Un singur record a fost îmbunătățit — și altul egalat —, la săritura în înălțime a fetelor (1,69 m) unde, în afara cîștigătoarei **Mihaela Șerban** (C. S. Brăila) am mai remarcat pe **Cleopatra Farkaș** (Lic. 2 Iași) și **Niculina Ilie** (S.S.A.), capabile ambele, în acest an, alături de brăileancă, de performanțe de peste 1,70 m.

În afara numelor amintite mai sus — citind-o din nou pe Cleopatra Farkaș pentru polivalentu-i talent — vă rugăm să rețineți, de asemenea pe cîțiva atleți, speranțe autentice: neașteptatul campion din Șomcuța Mare la săritura în înălțime, **Alexandru Papi** (care sare „flop"), **Raul Hangu** (Șc. sp. Constanța), un... Carol Corbu în devenire, **Steluța Duculescu** (L.C.E.A. C-lung Muscel), **Walter Vogel** (Lic. 35 Buc.), **Aurica Nedelea**, **Mihaela Stoica**, **Emanoil Alexa** (S.S.A.), **Constantin Antonescu** (Șc. sp. Ploiești). Veți mai auzi de ei, cu siguranță.

Vladimir MORARU

PRINTRE CULOARE

Sala de atletism a complexului sportiv „23 August" din Capitală va fi gazdă, sîmbătă și duminică, întrecerilor campionatelor republicane de seniori. În afară de faptul că stabilesc o ierarhie a atleților noștri în sezonul de sală, întrecerile constituie un ultim prilej pentru a se obține standardurile de participare la campionatele europene pe teren acoperit de la Göteborg.

● În cadrul unui concurs desfășurat în București, **Valentina Cioltan** a aruncat greutatea la 17,00 m (16,65 m, dep, 16,00 m, 17,00 m, 16,50 m, 16,90 m).

● La sfîrșitul săptămînii trecute au avut loc în sala „23 August" campionatele municipale ale copiilor, competiție care s-a bucurat de un frumos succes. Iată cîțiva dintre cîștigători: **BĂIEȚI I: 50 m:** V. Enescu 6,8; **50 mg:** Ov. Negrea 9,3; **lungime:** V. Ionescu 5,58; **înălțime:** C. Hăpăianu 1,45 m; **prăjină** Fl. Filipescu 2,60 m; **BĂIEȚI II: 50 m:** V. Ouatu 7,7; **lungime:** P. Ivan 4,02 m; **înălțime:** S. Matei 1,25 m; **FETE I: 50 mg:** Aurelia Enache 8,9; **înălțime:** Maria Diaconu 1,20; **FETE II: 50 m:** Nicoleta Vornicu 7,9; **lungime:** Rodica Obreja 3,70 m; **înălțime:** N. Vornicu 1,05 m.

● În parcul sportiv „23 August" s-a desfășurat duminică dimineață o competiție de cros organizată de Viitorul. Au luat parte 160 de concurenți. **Copii** (300 m): **Alex. Nistor; Juniori III** (1 000 m): **Sorin Mihai; Juniori II** (1 500 m): **Cr. Răjală; fete** (400 m): **Eugenia Teodorescu; junioare III** (500 m): **Livia Burmaz; junioare II** (600 m): **Ecaterina Gheorghe (Nicolae D. Nicolae,** coresp.)

● Clubul bucureștean Metalul va organiza duminică tradiționala competiție „Crosul mărțișorului".

● Campionatele universitare pe teren acoperit au fost amînate pentru zilele de 2—3 martie.

În campionatele de tenis de masă

SPARTAC (f) ȘI POLITEHNICA (m) ÎNVINGĂTOARE ÎN DEPLASARE

Etapa campionatelor divizionare de tenis de masă desfășurată duminică a dat loc, așa cum se presupunea, la meciuri interesante, unele dintre ele încheindu-se cu scoruri strînse, cu excepția celor din Capitală.

FEMININ. **Rovine Craiova — Spartac București** 4—5. În pofida absenței Lidiei Ilie, formația învingătoare a reușit un succes prețios în deplasare, cea mai bună jucătoare fiind Elena Condicaru (3 victorii). Celelalte două puncte au fost înscrise de Mariana Feldman (la Căpriță) și Roberta Toma (la Căpriță), în timp ce pentru gazde au cîștigat Marilena Tomescu și Georgeta Fuiorea, cîte două întîlniri.

Progresul București — Școala sportivă Buzău 8—1. Victoriile au fost obținute de Maria Alexandru și Ana Lunțeanu (cîte 3), Viorica Moldovan (2) pentru Progresul și Camelia Filimon (1) pentru buzoience.

MASCULIN. **C.S.M. Cluj — C.S.M. Iași** 10—7. Formația locală a înregistrat un succes mai greu decît se aștepta. Doboși (4), Giurgiucă (4), Papp (1) și cuplul Doboși-Giurgiucă au „înscris" pentru gazde, iar Teodorescu (2), Macovei (2), Șumulea (2) și Domnaru (1) pentru oaspeți.

P. RADVANI, coresp.

Constructorul Hunedoara — Politehnica București 8—9. Meci de nivel tehnic modest, dar cu partide echilibrate. Au cîștigat Colcer (3), Udriște (2), Călăuz (2), Ghiță (2) pentru bucureșteni și Popovici (4), Tripon (3) și dublul Popovici-Tripon pentru hunedoreni.

I. VLAD, coresp.

Universitatea Craiova — Locomotiva București 10—7. Victorie meritată a gazdelor prin Fîrănescu (4), Bobocică (2), Andronie (2), Arjoca (1) și perechea Fîrănescu-Bobocică. Pentru Locomotiva au „marcat" Danielis (3), Gheorghiu (3), Păuna (1).

N. DRĂGANOIU, coresp.

Progresul București — Gloria Buzău 14—3. Succes categoric realizat prin Luchian (4), Buzescu (3), Ovanez (4), Cauri (2) și cuplul Luchian-Ovanez. Pentru învinși au punctat Romanescu (2) și Dojan (1).

Voința București — Comerțul Tg. Mureș 15—2. Neta victorie a bucureștenilor se datorează lui Panait (4), Bodea (4), Stamatescu (3), Stelian (3) și cuplului Panait-Stelian. Cel mai bine de la oaspeți s-a comportat Iancu Singiorgian, învingător asupra lui Stamatescu și Stelian.

PLENARA COMITETULUI F. R. T. M.

(Urmare din pag. 1)

tor, iar președinții comisiilor de specialitate din Oradea **(A. Ciortea)**, Arad **(Z. Heghedus)**, Galați **(A. Ghibu)**, după ce au relevat cîteva acțiuni întreprinse în județele respective, au făcut o serie de sugestii pentru o mai bună impulsionare a acestui sport în rîndurile elevilor. În același sens au vorbit și antrenorii **E. Băciolu** (Buzău), **V. Mateescu** (Rm. Vîlcea), iar reprezentantul secției sport-turism al U.G.S.R., **Gh. Pricop**, a militat pentru cuprinderea unei mase mai mari de practicanți ai tenisului de masă.

În sfîrșit, mulți dintre cei înscriși la cuvînt (antrenorii **N. Angelescu, F. Paneth, V. Tulcea, V. Vladone, A. Ardeleanu, M. Lăzărescu**) au arătat că pentru o afirmare hotărîtă pe plan internațional este nevoie ca procesul instructiv-educativ să cunoască o îmbunătățire pregnantă, la toate eșaloanele, de la copii și pînă la sportivii confirmați. **Adică, trebuie făcut totul pentru ca și această disciplină să-și aducă aportul la realizarea concretă a sarcinilor cuprinse în Hotărîrea Plenarei C.C. al P.C.R. din 28 februarie — 2 martie 1973.**

În încheierea amplelor dezbateri, a luat cuvîntul **Emil Ghibu**, secretar al C.N.E.F.S., care, după ce a mulțumit Comitetului și biroului federal ca și celorlalți activiști pentru munca desfășurată, a spus: **„Privind însă situația în ansamblu, activitatea de pînă acum nu satisface** și, în consecință sînt necesare măsuri organizatorice (consolidarea unor unități puternice de nivel internațional și aplicarea cu hotărîre a indicațiilor C.N.E.F.S. referitor la volumul de instruire — înființîndu-se, totodată, în 1974 și clase speciale în cadrul unor unități din învățămînt). Iar, în ceea ce privește procesul instructiv-educativ se impune eliminarea empirismului, a spiritului rutinier, mărirea simțului de responsabilitate, introducîndu-se de urgență, probe și norme de control (cerințe obligatorii ale antrenamentului modern), ca și îmbunătățirea pregătirii fizice, a orientării în instruire, a selecției, pe toate planurile. Un capitol care implică maximum de atenție este cel al disciplinei. **Există mari rezerve pentru ameliorarea situației generale, dar este necesară maximă fermitate în respectarea hotărîrilor stabilite".**

La ultimul punct al plenarei s-a trecut la completarea Comitetului federal (41 de membri) și la alegerea noului birou al federației române de tenis de masă în următoarea alcătuire: președinte: **Marin Stanciu**, vicepreședinți: **Tiberiu Horvath, Constantin Comarnischi**, secretar general: **Sever Dănet**, antrenoare federală: **Ella Constantinescu**, membri: **Aurel Popovici, Farkas Paneth, Constantin Vrînceanu, Florin Popescu, Alfred Mureșan, Eugen Șendruc, Aurelian Mateaș, Eugen Danciu.**

prim plan

DAN CRISTEA (schi)

S-a născut la 2 februarie 1949 în Bușteni-Prahova. De profesie conducător auto. În prezent este subofițer în cadrul M. I., legitimat ca sportiv la clubul Dinamo Brașov. Căsătorit cu Maria Cîmpeanu, de asemenea schioară, studentă la I.E.F.S. A început sportul de performanță la vîrsta de 12 ani la Caraimanul Bușteni, cu antrenorul Mircea Enache.

Schior de talent, a reușit ca în cei 13 ani de prezențe pe pîrtiile de schi să cucerească 12 titluri de campion național în probele de slalom special, uriaș și coborîre. Pe plan internațional se poate mîndri cu 6 locuri I în Campionatele balcanice. A participat la J.O. de la Sapporo unde s-a clasat pe locul 26 în cursa de slalom uriaș. Anul acesta, la Campionatele mondiale de schi alpin, din Elveția, a obținut un merituos loc 15 în proba de slalom special, iar poziția a IX-a în clasamentul final al combinatei alpine îl recomandă ca unul dintre cei mai buni schiori europeni.

Născut la poalele Bucegilor, **Dan Cristea** a pornit din fragedă copilărie pe pantele munților. La început cu sania, iar cînd a împlinit 5—6 ani și-a legat la picioare primele „scînduri", imitîndu-i pe cei mai mari. Mai tîrziu și-a dat drumul, cu mult curaj, pe pîrtiile de schi. Tehnică nu prea avea, dar instinctul său de muntean îi asigura o alunecare fără prea multe căzături. În încercările sale temerare, de a se menține cît mai mult pe schiuri, a fost observat de antrenorul Mircea Enache, care a văzut în copilul curajos pe viitorul performer. A fost adus la Caraimanul și așa a început migăloasa muncă de șlefuire a talentului acestuia pentru schiul de performanță. Echipamentul adecvat, materialul mai bun și sfaturile competente ale antrenorului au făcut din Dan Cristea un sportiv cu veleități la primele locuri în concursurile de amploare. După cîțiva ani s-a transferat la Carpați Sinaia unde a lucrat cu antrenorul Dedu Matei, iar din anul 1969 apără culorile clubului Dinamo Brașov și este pregătit de antrenorul Kurt Gohn.

Dan Cristea este un foarte bun tehnician. Calitatea lui de bază este forța, care îi permite să se redreseze în situațiile cele mai dificile ce se ivesc în timpul curselor. Dacă la aceasta ar mai adăuga și o mobilitate adecvată, performanțele lui Dan Cristea ar cunoaște noi salturi. Și așa, ca urmare a rezultatelor înregistrate în concursurile internaționale, el are 24,5 puncte F.I.S. ceea ce îi permite participarea permanentă la „Cupa Mondială".

Gîndindu-ne la viitorul hocheiului românesc

DE LA LOTUL DE JUNIORI, SPRE O ECHIPĂ OLIMPICĂ!

În actualul sezon hocheistic, lotul de juniori nu prea ne-a răsfățat cu satisfacții. Deși constituit — în principiu — încă de la sfîrșitul lunii iulie a anului trecut, munca de omogenizare a acestui colectiv (la alcătuirea căruia participau cinci cluburi) a decurs anevoie, necesitînd eforturi și căutări. Primele evoluții ale echipei, care se pregătea în vederea participării la întrecerile grupei B a Campionatului european, au fost modeste: **ultimul loc în „Turneul Prieteniei", de la Nitra, locul IV în „Turneul celor șase", de la Budapesta.** Dar, colectivul însărcinat cu pregătirea formației noastre nu s-a descurajat. El a fost întărit prin aducerea unui tehnician cu mare experiență, antrenorul emerit **Mihai Flamaropol**, hotărîndu-se mărirea volumului de muncă și instaurarea unui climat de desăvîrșită disciplină, prin excluderea unor elemente refractare acestui stil de lucru.

Și iată că primele roade se și văd. Acumulările cantitative ale unei activități intensive, încep să conducă la saltul calitativ.

★

Meciurile cu Bulgaria, de sîmbătă și duminică, prezentau — din acest punct de vedere — o importanță deosebită pentru lotul nostru de juniori. În primul rînd, pentru că în cele două jocuri anterioare (la Nitra și Budapesta) am fost învinși (la șase și respectiv, trei goluri diferență). Apoi, fiindcă sorții au hotărît ca formațiile României și Bulgariei să evolueze în aceeași serie preliminară a C.E. de la București și întîlnirea dintre ele va hotărî, probabil, pe una dintre finalistele competiției. Și, în sfîrșit, eram curioși să vedem — la prima evoluție pe teren propriu — care este potențialul real al lotului nostru, în compania unui adversar foarte ambițios, care practică un hochei în forță, pe alocuri chiar excesiv de dur.

★

Este indiscutabil că acest examen, susținut cu 3 săptămîni înaintea „europenelor" a fost trecut cu succes. Juniorii români au învins în cele două jocuri și, parcă pentru ca revanșa să fie deplină, la o diferență de scor identică, astfel că acum egalitatea este deplină: **cîte două victorii pentru fiecare echipă, golaveraj 17—17!**

Care au fost punctele forte ale formației noastre? Înainte de toate, un patinaj superior, mai rapid (și, am spune noi, mai eficient), o concepție tactică superioară. Deși de puțină vreme la cîrma echipei, **Flamaropol**, într-un spirit de colaborare rodnică și creatoare cu mai tinerii săi colegi, **Crihan, Kalamar** și **dr. Biro**, a impus vederile sale în favoarea unui joc modern, în care jucătorii și pucul trebuie să se afle permanent în mișcare. În cele două meciuri cu Bulgaria juniorii noștri au avut perioade de „presing" excepțional, în care adversarul nu reușea să iasă din propria treime, recurgînd la o apărare oarbă, disperată, încercînd doar să arunce pucul, la întîmplare, din zonă.

Cîteva combinații soldate cu goluri (cele marcate de Nuțescu și Nagy — în primul joc, de Sandor — în meciul al doilea) au demonstrat că juniorii sînt capabili de acțiuni foarte mature.

Dar, a existat și un revers al medaliei. Fizic și — mai ales — tehnic, lotul nu este capabil, încă, de constanța în acest stil. S-au comis destul de multe (poate, chiar, prea multe) greșeli, care au îngăduit adversarilor să inițieze contraatacuri extrem de periculoase. Juniorii bulgari le-au ratat pe cele mai multe dintre ele. Alții însă...

★

Socotim că în zilele care au rămas pînă la Campionatul european (București, 9—16 martie) se mai pot aduce multe corecturi jocului juniorilor noștri. Dar, mai important ni se pare să privim lucrurile în perspectivă. Am sugera asimilarea acestui colectiv (avînd multe elemente foarte dotate) cu un lot olimpic, care să vizeze Jocurile din 1980, lăsîndu-i-se permanent porțile deschise pentru noile talente care vor veni, pentru a-și face ucenicia hocheistică sub supravegherea unui colectiv de tehnicieni cu o foarte înaltă calificare.

Valeriu CHIOSE

CÎTEVA OBSERVAȚII LEGATE DE MUNCA CU HALTEROFILII JUNIORI

Prima apariție, din acest an, a halterofililor noștri juniori nu a corespuns așteptărilor. Despre acest lucru s-au convins desigur toți cei prezenți, sîmbătă după amiază, în sala Constructorul, cu ocazia meciului dintre formațiile de juniori ale României și Poloniei.

Scorul sever cu care a pierdut formația noastră (1—8), victoriile clare la mare diferență repurtate de sportivii polonezi, precum și pregătirea fizică și tehnică a acestora constituie în parte explicațiile unui eșec atît de categoric. Înainte însă de a analiza unele aspecte legate de acest meci, vom preciza că oaspeții au prezentat juniori mai vîrstnici decît reprezentanții noștri — element esențial în realizarea performanțelor, îndeosebi cînd de la un an la altul (între 18 și 20 de ani) salturile calitative sînt remarcabile.

Stînd de vorbă cu antrenorii, aceștia au declarat că întîlnirea și rezultatele înregistrate sîmbătă nu pot fi concludente, deoarece, în prezent, tinerii membri ai lotului nu sînt pregătiți pentru performanțe înalte. Recent a început o nouă orientare metodică, aplicarea unei noi tehnici în ridicarea greutăților, care într-un timp scurt nu pot da rezultate mari. Antrenorul sovietic **A. I. Bosko**, care pregătește loturile noastre, împreună cu antrenorul federal **Lazăr Baroga**, ne declara că o asemenea schimbare cere o muncă îndelungată, răbdare și perseverență. **„În prezent — spunea el — lucrăm la antrenamente cu greutăți mai mici pentru a putea corecta greșelile tehnice, și numai după ce acestea au fost îndreptate se va da asaltul spre performanțe înalte".**

Firește, în pregătirea juniorilor, antrenorii noștri vor trebui să țină seama de o linie metodică unică, care va fi elaborată, în curînd, de către federația de specialitate.

În al doilea rînd, credem că atenția trebuie acordată unei mai bune pregătiri fizice, dezvoltării armonioase a grupelor musculare. Cu regret am constatat că halterofilii noștri juniori — spre deosebire de cei polonezi — au fost mult deficitari la acest capitol.

În fine, va trebui combătută ideea slăbirii juniorilor pentru a face o anumită categorie de greutate în scopul de a realiza un rezultat mai bun. Această mentalitate fiind foarte dăunătoare, îndeosebi la juniori, în plină dezvoltare fizică! Iată de ce normele de control trebuie respectate cu strictețe, ele fiind un ghid extrem de valoros în activitatea antrenorului și a sportivului. Totodată se impune mărirea numărului de concursuri pentru juniori, pentru că numai în acest fel ei se vor obișnui cu atmosfera întrecerilor.

Iată, așadar, că întîlnirea cu tinerii halterofili polonezi a scos la lumină o serie de deficiențe, care se cer înlăturate, pentru că există condiții pentru o rodnică activitate.

Ion OCHSENFELD

★

F. R. de haltere și culturism a schimbat unele date de desfășurare a unor campionate naționale. Astfel, campionatul național de juniori (echipe, întîlniri tur) va avea loc între 6 și 10 martie (în loc de 15—17 martie) la Iași. Campionatul național individual (seniori) se va desfășura între 26—28 aprilie (în loc de 10—13 mai), la Lupeni.

În organizarea I.E.F.S.

ACȚIUNI UTILE PENTRU PROFESORII DE EDUCAȚIE FIZICĂ

Continuînd inițiativa de a populariza în rîndul cadrelor didactice de specialitate tot ceea ce este nou în domeniul lecției de educație fizică, Seminarul pedagogic și Catedra de teorie și metodică de la I.E.F.S. au organizat, zilele trecute, la Școala generală nr. 3 din Capitală, o dezbatere pe tema desfășurării acestei activități în aer liber.

Au participat profesori-metodiști din școli, cadre didactice de la Institutul de educație fizică și sport, reprezentanți din toate sectoarele Capitalei. Lucrările lectoratului au fost deschise prin prezentarea unor referate de către profesorii **Silvia Teaciuc, Mihai Zavera** și **Virgil Ionescu**. În ele au fost prezentate date și concluzii utile pentru o cît mai bună desfășurare a lecțiilor de educație fizică în aer liber.

În continuare, cei prezenți, au asistat la o oră demonstrativă, în care profesorul **Virgil Agarici** a lucrat cu elevii clasei a IV-a, de la Școala generală nr. 3.

Pe marginea referatelor și a lecției, au luat cuvîntul mai mulți participanți, printre care s-au aflat profesorii **Gheorghe Predescu, Gheorghe Simionescu, Nicolae Popescu, Aurelia Stoicescu, Gheorghe Șurlea** ș.a., care au vorbit despre eficiența acestor întîlniri de lucru între cadre didactice de specialitate, au arătat necesitatea continuării unor asemenea acțiuni, în care Institutul de educație fizică și sport, care este la al treilea asemenea lectorat, are un rol important.

În încheierea dezbaterilor au fost vizionate cîteva filme didactice și metodice, în care s-a pus accentul pe activitatea sportivă în aer liber.

Am solicitat cîteva cuvinte conf. univ. **Elena Firea**, de la Catedra de teorie și metodica educației fizice a I.E.F.S., care ne-a spus: **„Institutul nostru nu este la prima acțiune de acest gen. El este receptiv la solicitările profesorilor de specialitate și vine în întîmpinarea dorințelor lor. Recenta dezbatere a avut un pronunțat caracter de lucru, aducînd în discuție problema lecției de educație fizică în aer liber, a prezentat ultimele noutăți din acest domeniu de activitate. De altfel, la încheierea lectoratului de la Școala generală 3 toți participanții au solicitat repetarea acestor acțiuni, ceea ce vom face cît de curînd".**

P. IV.

SCOALA ȘI SPORTUL

OPINII

ROLUL ACTIV AL DIRECTORULUI DE ȘCOALĂ

Se vorbește mult în rîndul elevilor și al profesorilor despre rolul directorului de școală, despre contribuția sa nemijlocită la reușita multiplelor activități pe care le presupune o unitate de învățămînt, indiferent de profilul ei.

Este și firesc. Directorul de școală reprezintă în ultimă esență un factor decisiv în cristalizarea unei activități cît mai rodnice. Prin modul cum îndrumă, prin receptivitatea sa față de doleanțele elevilor și profesorilor, prin contribuția ce o aduce la rezolvarea unor probleme, prin participarea sa la viața acestui colectiv atît de divers ca virstă care este școala, directorul constituie un factor indispensabil.

Contribuția directorului de școală poate fi remarcabilă și în cazul problematicii sportive, a învățămîntului de educație fizică. Exista cîndva un ordin al ministrului învățămîntului (nr. 48), au apărut între timp și alte reglementări, instrucțiuni etc. privind rolul directorului de școală în reușita activității sportive a elevilor, începînd cu lecțiile de educație fizică. Totul vorbește în învățămîntul nostru de o bună așezare a muncii sportive, de o coordonare a acestela la nivelul fiecărei scoli. Condusă și îndrumată de partid școala românească a realizat și pe tărîmul învățămîntului de educație fizică sporuri calitative însemnate.

Important este, însă, în acelasi timp, ca conceptul despre educație fizică și sport să fie înțeles și aplicat de către directorul de școală nu numai între limitele reglementărilor existente ci să se realizeze mai mult. Și anume, o participare la viața sportivă a școlii, izvorîtă din proprie convingere, din chiar o pasiune pentru exercițiul fizic. Acolo unde lucrurile se petrec astfel — și dați-ne voie să afirmăm că exemplele sporesc în acești ani în proporție geometrică — și activitățile sportive ale elevilor ating cote dintre cele mai ridicate.

Am avut prilejul nu de mult să relevăm poziția avansată față de problematica sportului a unui director de la o școală din municipiul Deva, prof. Gligor Hașa. Tot în județul Hunedoara, la Orăștie, un alt director, prof. Emil Neamțu de la Liceul „Aurel Vlaicu", a înfăptuit, cu ajutorul colectivului său, lucruri minunate pentru propășirea învățămîntului de educație fizică, pornind de la îmbunătățirea continuă a bazei materiale. Simțim nevoia — pentru a completa această imagine — de a mai aduce în prim plan cîteva exemple...

Iată, de pildă, la Rîmnicu Vîlcea, colectivul de conducere al Liceului „Vasile Roaită" avînd drept coordonator pe prof. I. Negoiță, este alcătuit din oameni legați trup și suflet de dezvoltarea activității de educație fizică a elevilor, începînd cu cei din clasele mici și pînă la elevii care au făcut o netă opțiune pentru performanță, îndeosebi prin volei. La Iași, prof. C. Bordeianu, director al Liceului nr. 2 este un neprețuit sprijinitor al tuturor inițiativelor elevilor legate de consolidarea și propășirea secțiilor pe ramură de sport. La Cluj, în cadrul Liceului pedagogic, noul director coordonator, prof. A. Bulzan, cadru didactic cu o remarcabilă putere de muncă, militează continuu pentru perfecționarea muncii în cadrul tuturor catedrelor, inclusiv a celei de educație fizică, sprecînd că viitorii învățători și educatori trebuie să fie bine înarmați pentru munca lor și pe tărîm sportiv. La București, într-o școală generală de cartier (nr. 111), directorul, prof. D. Feldmann, reușește, prin orientare, prin personalitatea sa, să determine un flux puternic spre calitate și în domeniul educației fizice, a sportului de masă și de performanță. Mulți dintre elevii scolii au fost îndrumați către scoli sportive și secții de copii și juniori aparținînd unor cluburi din sector (5) sau din municipiu.

Recunoscînd toate acestea, ne-am bucura să întîlnim peste tot asemenea directori de scoli pentru care activitatea sportivă a elevilor face parte integrantă din procesul de învățămînt, fiind evident tratată ca atare!

SPORT CU ELEVII LICEULUI DIN SLOBOZIA...

În ciuda unor frumoase realizări în domeniul activității sportive, despre Liceul de cultură generală din orașul Slobozia, reședința județului Ialomița s-a scris foarte puțin. În completare, iată cîteva lucruri pe care dorim să le semnalăm...

Asociația sportivă a Liceului își desfășoară activitatea pe baza unui plan de muncă și a unui calendar competițional care au fost întocmite în primele zile ale acestui an școlar. La loc de frunte în calendarul sportiv figurează campionatele pe asociație la disciplinele sportive cele mai îndrăgite de elevii liceului — handbal, tenis și șah.

Handbalul a însemnat o competiție de amploare, cu 16 echipe feminine și 12 masculine la etapa pe clase, cu turnee finale pe școală (cite 8 echipe de fete și 6 de băieți). Campioanele liceului — anul I D (fete) și anul III B (băieți).

Tenisul a adus și el în etapa de masă un număr impresionant de participanți — 140. Turneul final a dat cîștig de cauză **Lianei Georgescu** și lui **Liviu Dinescu.**

La șah, o cifră asemănătoare și doi campioni meritoși — **Liana Georgescu** (deci, o polisportivă!), și **Ionel Petre.**

Odată cu declanșarea întrecerilor pentru „Cupa tineretului", consiliul asociației sportive a inițiat mai multe competiții, la tenis, șah și atletism. Peste 250 de elevi și eleve la tenis și aproape 300 la șah. La atletism sînt de notat 5 crosuri de masă numai în primul trimestru al anului scolar.

În fine, după modelul... studenților, o cupă a anilor I la handbal și volei completează calendarul sportiv al Liceului de cultură generală din Slobozia.

Pasiunii pentru sport a elevilor și elevelor de aici li se adaugă sprijinul substanțial al conducerii (director, prof. Justin Găvănescu), mai ales în domeniul bazei materiale. Adică: sală de sport, terenuri pentru volei, tenis de cimp și handbal (în total 4), portic de gimnastică, paralele și bare fixe, o pistă pentru atletism.

Activităților sportive competiționale le sînt de un mare folos cei aproape 60 de arbitri dintre elevi (la atletism, handbal, volei și tenis) instruiți de colectivul catedrei de educație fizică, în colaborare cu C.J.E.F.S. Ialomița.

Adăugind la toate acestea faptul că gimnastica de înviorare în cămine și cea din pauza mare, în școală, se află la ordinea zilei, avem un tablou și mai complet a ceea ce înseamnă activitate de educație fizică și sport într-o unitate de învățămînt ialomițeană, care promite ca în viitorii ani să se vorbească despre ea și la capitolul „performanță"...

GALAȚI

CUI FOLOSEȘTE „LICHIDAREA" BASCHETULUI LA LICEUL Nr. 4?

Liceul nr. 4, cu program de educație fizică din municipiul Galați, și-a cucerit de-a lungul anilor un binemeritat prestigiu, datorită preocupărilor existente în acest colectiv pentru alimentarea unor secții de performanță din cluburi cu elemente de perspectivă în discipline ca baschet, atletism, natație și gimnastică. Deși ar fi fost poate necesar, nu mai insistăm asupra acestui aspect, socotind că unele evidențieri făcute la timpul respectiv sînt suficiente. Altceva simțim nevoia să aducem în discuție: un neajuns care frînează munca colectivului acestui liceu. Despre ce este vorba?

Un prost obicei și anume, ca în fiecare an școlar să se facă noi și noi organizări (inspirate și mai puțin) generează, în ultimă instanță, o piedică în buna desfășurare a muncii acestui colectiv. Așa, de pildă, de la Liceul nr. 4 din Galați a „dispărut" secția de atletism (secție de bază, care a determinat într-o bună măsură însăși înființarea acestei unități de învățămînt, pentru a asigura un avînt în dezvoltarea sportului de performanță gălățean) care a fost trecută la școala sportivă. Pentru acest an școlar s-a hotărît de asemenea, ca Liceul să se orienteze cu precădere pe gimnastică și natație. Asta și fiindcă baschetul se află în... lichidare, în următorii ani.

În acest scop au rămas, mai departe, ca profesori de specialitate, tovarășii **I. Cucu** și **A. Baltag** care se ocupă de pregătirea elevilor baschetbaliști. Tot la colectivul de baschet a funcționat pînă nu de mult, ca suplinitoare, și **prof. Aneta Enache.** Între timp, ea a fost transferată la Școala generală nr. 28. **Ce s-a întîmplat, însă, cu cei aproape 60 de elevi din clasele V—VIII de care se ocupa prof. Enache? Au fost, pur și simplu, sfătuiți ca în zilele de miercuri și vineri** (în care aveau afectate cîte 4 ore pentru disciplina îndrăgită) **să... nu mai vină la școală!?**

Iată aspecte care nu converg către reușita unei unități de învățămînt cu profil special. Cît privește maniera în care este „lichidat" baschetul de la acest liceu, considerăm că ea nu este de fel menită să aducă în viitorii ani, în prim plan, elemente de perspectivă, în acest sport, în municipiul nostru...

Telemac SIRIOPOL, corespondent județean

ACTUALITĂȚI

SPORTUL STUDENȚESC ȘI-A ÎNCHEIAT TURNEUL ÎN BULGARIA

Așa cum am mai anunțat, echipa Sportul studențesc a efectuat un turneu de pregătire în Bulgaria, în perioada 3—16 februarie. Studenții bucureșteni au susținut șase meciuri, întîlnind adversari de diverse categorii.

Iată rezultatele obținute: 1—2 cu Dunav Ruse (Div. A), 1—0 cu Topolovgrad (Div. B), 3—3 cu Roza (Div. C), 1—1 cu Gwardia Varșovia. (în această partidă, disputată la Iamboi în compania cunoscutei echipe poloneze, Sportul studențesc s-a remarcat printr-o bună evoluție), 3—2 cu Sliven (Div. B) și, în sfîrșit, 1—1 cu Dunav Ruse, în partidă revanșă.

PREGĂTIRILE LOTURILOR DE JUNIORI

Lotul juniorilor „tricolori" se va reuni mîine, la București. În aceeași zi se va deplasa la Snagov, unde va începe pregătirile pentru apropiatele întîlniri internaționale amicale și oficiale. Vineri, 22 februarie, **Moraru, Lung, Cotigă, Grosu** și coechipierii vor susține primul meci de verificare, în compania **Metalului București.** Partida se va desfășura la Snagov. În eventualitatea că terenul de acolo nu va fi practicabil, întîlnirea se va disputa la București, în Pantelimon sau pe terenul de zgură de la Progresul. Al doilea meci de verificare este prevăzut pentru duminică, la Călărași cu **Celuloza.**

Paralel cu juniorii din lotul republican își va începe pregătirile și echipa de perspectivă, care vineri 22 februarie și duminică 24 februarie, va întîlni formațiile Flacăra roșie și Sportul studențesc (tineret rezerve).

PROGRAMUL ECHIPEI F. C. ARGEȘ

Echipa F. C. Argeș va susține, zilele acestea, două jocuri amicale la Pitești, cu formații de Divizia B. Mîine, argeșenii întîlnesc pe Constructorul Galați, iar joi pe Gloria Buzău. Vineri este programată plecarea în Grecia, unde piteștenii vor întreprinde un turneu de două jocuri: la 25 februarie, cu PAOK Salonic și la 28 februarie, cu o echipă tot din prima ligă, încă nedesemnată.

NOI JOCURI AMICALE

În această săptămînă, formațiile divizionare au programate noi jocuri amicale cu caracter de verificare, unele dintre ele cu echipe de peste hotare care întreprind în aceste zile turnee în țara noastră.

Iată programul: **MIERCURI: Dinamo Slatina — Sparta Praga, F.C. Constanța — Portul.**

JOI: Universitatea Craiova — Union Teplice (Cehoslovacia), **Sportul studențesc — Flacăra roșie** (Stadionul Republicii, ora 15.30).

C.S.M. REȘIȚA EVOLUEAZĂ MÎINE LA BOR

În cursul dimineții de azi urmează să plece, cu autocarul în Iugoslavia, formația **C.S.M. Reșița.** Jucătorii români vor întîlni miercuri la **Bor** echipa locală **Fotbal Club,** care activează în prima ligă iugoslavă.

Duminică, **C.S.M. Reșița** va susține, la **Craiova,** partida revanșă cu **Universitatea.**

Fotbal

ÎNAINTEA DESCHIDERII STAGIUNII DE PRIMĂVARĂ

PARTIDELE DE VERIFICARE ȘI OMOGENIZARE CONTINUĂ...

La sfîrșitul săptămînii trecute, alte echipe de Divizia A, B și C, care se pregătesc în vederea reluării întrecerii în competițiile respective, au susținut noi jocuri cu caracter de verificare și omogenizare. Iată amănunte de la aceste partide:

F.C. CONSTANȚA — F.C. PETROLUL 1—0 (0—0)

Un reușit joc de verificare, încheiat cu victoria la limită, 1—0 a constănțenilor. În prima parte, jucătorii au făcut risipă de energie, au combinat mult la mijlocul terenului, dar au creat puține faze la ambele porți, sutind rareori și atunci imprecis.

După pauză, aspectul jocului s-a schimbat, fazele spectaculoase au abundat și înaintașii au pus deseori în dificultate pe portarii **Rămureanu** și, respectiv, **Ștefănescu. În min. 68, la capătul unei acțiuni frumoase, inițiate de Lică, pe partea stîngă, balonul a ajuns în careul ploieștenilor, la Tănase, care a șutat puternic și a înscris unicul gol.** În continuare, gazdele, avînd o mai bună pregătire fizică, au avut mai mult timp inițiativa, dar nu au mai marcat, cu toate că Antonescu (min. 82) și Caraman (min. 85) au fost în poziții favorabile de a fructifica. Și înaintașii Petrolului au inițiat acțiuni periculoase. La una dintre ele, cea din min. 78, Rădulescu a șutat puternic, de la 18 m, iar portarul Ștefănescu a respins cu dificultate. A arbitrat bine **Gh. Ispas** (Constanța).

F. C. CONSTANȚA: Popa (min. 46 Ștefănescu) — Jurcă (min. 30 Stoica), Antonescu, Bălosu, Nicuș — I. Constantinescu, Vigu — Tănase, Măreulescu, Negoescu (min. 46 Caraman), Lică

PETROLUL: Marinescu (min. 46 Rămureanu) — Eparu, Taporea, Ciupitu, Gruber — Cringașu, Istrătescu (min. 70 Culda) — Ștefănescu (min. 46 Angelescu), Cuperman, Pîrvu (min. 75 Rădulescu), Zamfir.

Pompiliu VINTILA

VICTORIA CAREI — C.F.R. CLUJ 2—2 (1—0)

Pe un teren bun, divizionara A, C.F.R., a susținut un util meci de verificare în compania divizionarei B, Victoria. Meciul a fost frumos, plăcut. Au marcat: **Budai** (min. 20), **Fesiis** (min. 78), pentru gazde, respectiv, **Țegean** (min. 59) și **Adam** (min. 67).

E. HERMAN — coresp.

GLORIA BUZĂU — METALUL BUCUREȘTI 2—2 (2—0)

Partida de verificare dintre cele două formații a oferit celor peste 3 000 de spectatori un fotbal cu multe faze la ambele porți. Au marcat: **Stan** (min. 31 și 36) pentru Gloria, iar pentru oaspeți **Sandu** (min. 55), **Șumulanschi** (min. 82).

D. SOARE, coresp.

CORVINUL HUNEDOARA — MUREȘUL DEVA 0—0

Joc de slabă factură tehnică. Atacanții ambelor formații s-au dovedit a fi deficitari în fazele de finalizare.

I. VLAD, coresp.

O nouă fază fierbinte la poarta Petrolului. *Înaintașul constănțean* Caraman *a expediat balonul spre poartă, dar* Rămureanu *îl va reține. (Fază din meciul amical F. C. Constanța — Petrolul Ploiești: 1—0)*

Foto: V. BAGEAC

PROGRESUL BRĂILA — ȘTIINȚA BACĂU 3—0 (1—0)

Brăilenii au evoluat mai bine, fructificînd prin Sălăjan (min. 38), Cotigă I (min. 55) și Ologu (min. 89) trei din ocaziile pe care le-au avut.

I. BALTAG, coresp.

OLIMPIA ORADEA — UNIREA ARAD 1—0 (0—0)

Singurul gol al acestei partide a fost marcat de Colnic, în min. 36.

A. PAȘCALĂU, coresp.

BIHOREANA MARGHITA — F.C. BIHOR 0—1 (0—1)

Partida s-a jucat pe un timp excelent și a fost de bun nivel tehnic. Unicul gol a fost marcat de **Szakacs** (min. 61), dar **Ulici** (de la gazde, min. 56) și **Cura** (de la oaspeți, min. 58) au ratat două dintre cele mai mari ocazii ale partidei.

I. GHIȘA, coresp.

ȘOIMII SIBIU — U.T.A. 1—0 (0—0)

Util joc de verificare pentru ambele echipe. U.T.A., lipsită de aportul lui **Broșovschi** și **Kun** (accidentați) și **Purima, Schepp** și **Trandafilon** (plecați în Italia, cu lotul de tineret sub 21 de ani), a evoluat slab.

În repriza a doua gazdele au jucat mai bine și au înscris singurul gol al meciului, în min 54, prin Turlea

U.T.A.: Iorgulescu (Vidac) — Birău, Kukla, Poloni, Popovici — Axente, Ghiță, Moraru — Munteanu, Domide, Sima.

ȘOIMII: Liebhardt (Gavriliă) — Virlan (Flichiș), David, Rubint, Mihăilă — Gabel, Răduță (Marcu) — Serfözö, Munteanu, Turlea, Lucaci (Cîmpeanu).

A arbitrat bine **A. Tudor** (Sibiu).

Ilie IONESCU — coresp. județean

ÎN TURNEUL PE CARE-L ÎNTREPRINDE ÎN POLONIA

POLITEHNICA TIMIȘOARA A DEBUTAT CU O VICTORIE: 1-0 (1-0) ÎN DAUNA LUI GORNIK ZABRZE

ZABRZE, 18 (prin telefon). Numeroși spectatori au ținut să fie prezenți, duminică, în tribunele stadionului din localitate pentru a urmări întîlnirea internațională amicală dintre echipele **Gornik** și **Politehnica Timișoara.**

Neintimidîndu-se de reputația formației lui Lubanski, multipla campioană a Poloniei, fotbaliștii timișoreni au luat inițiativa în joc încă de la începutul partidei, etalînd cunoștințe tehnico-tactice aplaudate de public. Apoi, elevii lui Ion Ionescu și-au organizat bine jocul în apărare în momentele de puternică replică ofensivă a gazdelor, ripostînd prin contraatacuri bine orientate.

La o asemenea acțiune, desfășurată în min. 30, timișoreanul **Bojin** a reușit deschiderea scorului, printr-un șut imparabil.

A fost unicul gol al acestei partide, întrucît toate insistențele formației poloneze de a restabili, în repriza secundă, echilibrul pe tabela de marcaj s-au lovit de o replică dîrză a echipei timișorene.

PE TEME ACTUALE

ARBITRI UNIVERSALI SAU SPECIALIZAȚI?

Un foarte valoros referat cu tema **„Colaborarea între arbitri în timpul jocului"**, prezentat de Octavian Comșa — membru al Colegiului central — în cadrul instructajului care a avut loc duminica aceasta, cu „cavalerii fluierului" divizionari din Capitală, a readus în prim-planul discuțiilor și al interesului general unul din subiectele care, în ultima vreme, s-au impus cu autoritate în lumea fotbalului. Este vorba despre așa-numita **specializare a arbitrilor** și limitele către care tinde această specializare în contextul activității de conducere a unei partide în teren.

Și, mărturisim că audiind expunerea făcută de Octavian Comșa, — bogat ilustrată în exemplificări, alese dintr-o foarte variată gamă de situații de joc — ne-am gîndit că este cît se poate de oportun, în condițiile prezenței la consfătuire a arbitrilor divizionari bucureșteni, un mic sondaj de opinii din care să desprindem, în esență și poziția acestora în legătură cu o problemă care-i interesează, de fapt și de drept, pe ei înșiși.

Ne-am adresat în acest scop unui număr de 11 „cavaleri ai fluierului" din diferite generații ale căror răspunsuri le reproducem acum succint.

CORNEL NIȚESCU: „După mine, arbitrii trebuie să fie de două categorii bine distincte: de centru și de tușă, pentru că poziția, deplasarea și modul lor de acțiune în teren impun o asemenea specializare". AUREL BENTU: „Personal, mă simt capabil să le fac pe amîndouă. Dar trebuie să recunosc că sînt tușieri excelenți care nu reușesc să se „găsească" la centru și centrali foarte buni pe care la tușă îi fură jocul". OCTAVIAN COMȘA: „Pînă la obținerea categoriei I de clasificare să nu existe nici o diferențiere. De aici înainte este necesară o selecție riguroasă, în funcție de aptitudini și o departajare a centralilor de tușieri". GH. LIMONA: „Mă declar hotărît pentru specializare, deoarece un procent foarte redus de arbitri — aproximativ 25% — sînt apți a le face pe amîndouă". CONST. DINULESCU: „Da. Specializare. Dar să nu se creadă că a funcționa la tușă este ceva simplu. Poate și de aceea unii centrali, așa-zișl de meserie, cînd sînt delegați la linie dau meciurile peste cap". GH. MICLOȘ: „Optez pentru specializare cu mențiunea ca selecția celor două grupe să se facă pe criterii cît mai obiective". GH. POPOVICI: „Două categorii distincte. Numai așa conducerea meciurilor va putea să întruneasă condiția calității". VASILE TOMA: „După mine, cine nu știe să facă față și la tușă și la centru, la fel de bine, nu este arbitru". GH. DRAGOMIR, MAX. POPESCU, R. STINCAN: „Dacă este să admitem o specializare strictă, atunci acest lucru trebuie neapărat realizat numai după o perioadă de verificare riguroasă, de testare complexă și mai ales după o practică, care prin rezultatele ei să poată da și un anumit verdict".

Acestea au fost, așadar, răspunsurile rezultate din micro-ancheta noastră. Și acum cîteva scurte considerații pe marginea acestora și concluzia de rigoare. Mai întîi, este de menționat faptul că arbitri cu o mare vechime și practică competițională se pronunță fără rezerve pentru specializarea strictă. Acest lucru este, fără îndoială și rezultatul unei experiențe proprii care nu trebuie trecută cu vederea. Cei mai tineri „cavaleri ai fluierului" manifestă, în schimb, unele rețineri în această privință, poate și din teama de a nu fi omiși, într-o eventuală departajare oficială, de pe lista centralilor. Ceea ce, evident, nu le-ar suride deloc. Pentru că toată lumea, chiar și cei mai puțin dotați, preferă fluierul în locul steagului și luptă pentru aceasta.

Cert este însă un alt lucru, de care trebuie să se țină neapărat seamă. Anume că, în activitatea de arbitraj, principalul element care se impune a fi luat în considerare, atunci cînd se încearcă o anumită împărțire pe specialități a arbitrilor, este suma calităților și a posibilităților concrete de exprimare a acestora în limitele unei categorii sau a alteia. Și pentru ca o asemenea clasificare să se realizeze cît mai aproape de realitate, credem că soluția cea mai viabilă, deocamdată, ar putea fi aceea care ar permite o diviziune pe trei grupe, și anume: arbitri universali (și de centru și de linie), arbitri de centru și arbitri de tușă. Evident, categorii valabile pentru un campionat sau un sezon.

Aceasta este doar o discuție care, credem noi, ar rezolva mai bine problema în cauză și pe care o supunem spre analiză și forului central al „cavalerilor fluierului" din țara noastră.

Mihai IONESCU

BREVIAR

● Una din pepinierele secției de scrimă a clubului Progresul București o reprezintă Școala generală nr. 114 din sectorul 3 al Capitalei. Antrenorii **Hariton Bădescu** și **Victor Teodorescu** au găsit alci o largă înțelegere din partea conducerii scolii și a colectivului profesorilor de educație fizică, fapt confirmat de cei peste 30 de elevi și eleve care urmează la cursurile „scolii muschetarilor" de la Progresul...

● Două eleve din același an — III — de la Liceul experimental de schi din Predeal demonstrează cu prisosință că între performanță în sport și la învățătură există o perfectă simbioză. Este vorba de **Tamara Lupan** și **Eva Mezei,** ambele cu note și medii peste 9! Un bun exemplu pentru autodepășire și perfecționare...

● Liceul nr. 8 „Nicolae Bălcescu" din Cluj pregătește printre alte surprize și una... atletică — o mică „școală" de prăjiniști... Cei mai mici dintre ei, elevi ca **Mihai Breaz, Cristian Stan, Mihai Grecu, Emil Topan** și **Sorin Gola** au și sărit peste ștacheta înălțată la 2,20 m. Colectivul profesorilor de educație fizică din acest liceu speră să mai avem prilejul de a scrie chiar în acest an despre elevii amintiți...

● La Cîmpulung Moldovenesc, prin grija conducerii consiliului popular (primar, tovarășul **Ioan Tărniceru**) au fost amenajate mese de ping-pong din beton în noile cartiere. Este una din frumoasele acțiuni de sprijinire a activității sportive a copiilor și elevilor din acest oraș sucevean care se bucură de prețuirea tineretului.

● Printre cele 13 secții cite cuprinde Școala sportivă din Timișoara figurează și una de rugby. Mini-rugbyștii timișoreni primesc o îndrumare atentă din partea unora dintre sportivii de frunte ai municipiului de pe Bega Fl. **Popovici,** jucător în divizionara A, Universitatea și fost component al lotului reprezentativ. De altfel, Școala sportivă și-a propus ca secția de rugby (și nu numai ea) să dea cît mai multe elemente clubului sportiv Universitatea Timișoara, continuînd astfel, pe o treaptă valoric superioară, procesul de instruire. O inițiativă care merită toată prețuirea!

BIATLON PENTRU ELEVI ÎN PARING...

Zăpada mare din masivul Paringului a fost un îndemn pentru organizarea, în vacanța de iarnă și în continuare, a numeroase acțiuni în sporturi aplicative. Una dintre acestea a purtat denumirea sugestivă de „Paring 73" și la ea au luat parte 65 de elevi. Iată-i pe participanți în vecinătatea cabanei „Straja", în timpul probei de biatlon...

Rubrică redactată de **Tiberiu STAMA**

I. T. H. R. București

ANUNȚĂ REDESCHIDEREA ÎN PARCUL HERĂSTRĂU

A RESTAURANTULUI

pescăruș

COMPLET RENOVAT, DOTAT CU ÎNCĂLZIRE CENTRALĂ, MOBILIER RUSTIC, DECORAȚIUNI ARTIZANALE.

Bucătăria restaurantului asigură pentru publicul consumator o bogată și variată gamă de produse culinare cu specific românesc și internațional, alături de vinurile cele mai alese.

Programul unității între orele 12,30—18,00 și 19—01.

„CUPA TINERETULUI" ÎN ACTUALITATE

(*Urmare din pag. 1*)

masă, aparținînd categoriei de vîrstă 15—19 ani, la o altă școală, nr. 75, au fost prezenți tenismanii, băieți și fete, aparținînd vîrstei de 11—14 ani. Și aceste întreceri au fost reușite, atît datorită evoluției bune a sportivilor, cît și ca urmare a faptului că s-au bucurat de organizare ireproșabilă.

Se poate afirma, fără vreo reținere, că am asistat la o duminică în care tenisul de masă a fost suveran, în care elevii au demonstrat că le place acest sport și, în consecință, răspund cu entuziasm mobilizărilor pentru „Cupa tineretului"

Rezultate tehnice. **Băieți, 15—19 ani:** Nicolae Șindrilaru (Liceul de chimie); **fete:** Florica Șeicaru (Liceul de construcții); **băieți 11—14 ani:** Tiberiu Diaconescu (Școala generală nr. 75); **fete:** Ana Popovici (Școala generală nr. 81).

Gabriela POPA

PENULTIMA ETAPĂ — ÎN CENTRE DE COMUNE

În cîteva localități din județul Constanța s-au desfășurat, duminică, întrecerile etapei județene la tenis de masă, șah și trîntă. Au avut loc concursuri la Cobadin, Negru Vodă, Cernavoda, precum și în șase subcentre. Au fost prezenți peste 300 de participanți. Printre cei care s-au remarcat au fost Aurel Desmereanu (Cumpăna), Ștefan Banciu (Cobadin), Mihai Andruță (Negru Vodă) — la șah, Marin Stoian (Cumpăna), F. Airula (Independența) — la tenis de masă, și Tudor Minea (Adamclisi) — la trîntă.

Cornel POPA, coresp. județean

DUMINICA ÎN PARING...

Pe pîrtiile de schi și sanie din munții Paringului, de pe lîngă baza didactică a I.E.F.S. s-au desfășurat, duminică, întrecerile etapei județene la tenis de masă, șah și trîntă. Au avut loc concursuri la Cobadin, Negru Vodă, Cernavoda, precum și în șase subcentre. Au fost prezenți peste 300 de participanți. Printre cei care s-au remarcat au fost Aurel Desmereanu (Cumpăna), Ștefan Banciu (Cobadin), Mihai Andruță (Negru Vodă) — la șah, Marin Stoian (Cumpăna), F. Airula (Independența) — la tenis de masă, și Tudor Minea (Adamclisi) — la trîntă.

Cornel POPA, coresp. județean

DUMINICA ÎN PARING...

Pe pîrtiile de schi și sanie din munții Paringului, de pe lîngă baza didactică a I.E.F.S. s-au desfășurat, duminică, întrecerile etapei județene la tenis de masă, șah și trîntă. Cîștigătorii: **schi-slalom, băieți:** Petru Stoica (A. S. Minerul Lupeni); **fete:** Mariana Savu (Preparatorul Coroiești); **schi-fond, băieți:** Ladislau Matei (Minerul Lupeni); **fete:** Maria Imling (Energia Paroșeni).

Rezultate ale concurenților din cooperația meșteșugărească: Vasile Rusu, la schi-fond (Voința Petroșani).

Studenți, schi-slalom: Alexandru Menenciuc.

Aurel SLABTI, coresp.

LOTO PRONOSPORT informează:

IN ATENȚIA CIȘTIGATORILOR DE LA TRAGEREA EXCEPȚIONALA PRONOEXPRES DIN 17 FEBRUARIE 1974

● Depunerea biletelor cîștigătoare se va face pînă în ziua de **joi 21 februarie 1974,** la ora 13, în orașele reședință de județ și pînă miercuri **20 februarie 1974,** la ora 13 în celelalte localități.

● Omologarea cîștigurilor se va efectua în ziua de simbătă, **23 februarie, 1974.**

● **Toți cîștigătorii de autoturisme** vor fi anunțați în scris asupra datei cînd trebuie să se prezinte pentru ridicarea autoturismelor cîștigate.

● **Cîștigătorii de excursii** în R.D. Germană, Italia, Bulgaria și Iugoslavia vor fi înștiințați în scris asupra datei cînd vor avea loc excursiile, precum și alte amănunte.

● **Astăzi este ultima zi** pentru procurarea biletelor la tragerea Pronoexpres de mîine, miercuri, 20 februarie a.c. Tragerea de mîine va fi televizată din Studioul de televiziune cu începere de la ora 19,10.

● Programul concursului Pronosport de duminică 24 februarie 1974 este alcătuit în întregime cu meciuri din campionatul italian de fotbal diviziile A și B.

PREMIILE TRAGERII PRONOEXPRES DIN 13 FEBRUARIE 1974

Extragerea I: categoria 1: 1 variantă 50% a 81 287 lei; a 2-a: 2,05 a 39 633 lei; a 3-a: 3 a 10 161 lei; a 4-a: 47,50 a 1 711 lei; a 5-a: 140,10 a 380 lei; a 6-a: 4 750 a 40 lei.

Extragerea a II-a: categoria A: 2 variante a 100 000 lei; B: 13,55 a 5 924 lei; C: 62,10 a 1 293 lei; D: 2 644,20 a 60 lei; E: 191,30 a 200 lei; F: 3 468,30 a 40 lei. Report cat. A: 7 704 lei.

Premiul de 81 287 lei, de la categoria 1 a revenit participantului NICULAE ALEXE, din București, iar premiile de 100 000 lei de la categoria A au revenit participanților ALEXA DUMITRU, din Suceava și COROIU NICOLAIE, din Caransebeș.

Rubrică redactată de LOTO-PRONOSPORT

CAMPIONATELE BALCANICE DE SCHI

REPREZENTANȚII ROMÂNIEI PORNESC CU GÎNDUL LA PRIMELE LOCURI

● DAN CRISTEA, DORIN MUNTEANU, VIRGIL BRENCI ȘI IOAN CAVAȘI favoriți în probele alpine

La ora cînd citiți aceste rînduri, echipa reprezentativă de schi alpin și fond a României se află în drum spre Volos (Grecia), locul de desfășurare a celei de a VII-a ediții a Jocurilor Balcanice.

În vederea acestui important eveniment sportiv, reprezentanții noștri s-au pregătit cu multă atenție, au depus eforturi susținute pentru a se prezenta într-o formă sportivă cît mai ridicată, în așa fel încît pe pîrtiile frumoasei stațiuni grecești ei să înregistreze rezultate cît mai bune, care să le confirme superioritatea în Balcani.

La toate cele șase ediții ale Balcaniadelor desfășurate pînă acum, sportivii români s-au numărat, de fiecare dată, printre protagoniștii întrecerilor, atît în probele alpine, cît și în cele de fond.

La Volos, echipa României va fi alcătuită din cei mai buni schiori pe care îi avem la ora actuală. Atît la seniori cît și la juniori, în probele alpine există șanse ca sportivii români să cucerească noi titluri balcanice. La seniori, **Dan Cristea** — cu o evoluție remarcabilă la ediția din acest an a campionatelor mondiale din Elveția (unde s-a clasat pe locul 15 la slalom special și pe locul 9 la combinata alpină), devansînd mulți concurenți de excelentă valoare — are mari posibilități de a cîștiga slalomul special și uriaș. Și ceilalți componenți ai formației, **Dorin Munteanu** și **Virgil Brenci** emit pretenții justificate la primele locuri în ambele curse de slalom uriaș. Cel de al patrulea om al reprezentativei, tînărul **Alexandru Manta**, are o bună ocazie de a confirma forma ascendentă pe care a manifestat-o în ultima vreme. Juniorii **Nandor Szabo** și **Cornel Negulescu** au în **Ioan Cavasi** un excelent lider, aureolat de o performanță remarcabilă, reușită la campionatele naționale ale seniorilor unde l-a depășit pe Dan Cristea și a cucerit titlul la slalom special. În Grecia, tinerii noștri „alpini" pot aduce puncte prețioase pentru echipa României. La juniloare vom fi reprezentați, în cursele de slalom și slalom uriaș, de elevele Liceului experimental din Predeal, **Nuți Degeratu** și **Aurelia Nițu**.

Fondiștii pornesc și ei favoriți în unele curse din cadrul celei de a VII-a ediții a Jocurilor Balcanice. Juniorii **Francisc Forico, Cornel Mândruș** și **Ion Pelin** au posibilitatea ca, împreună cu **Ion Moise**, să se claseze pe locuri fruntașe în alergarea pe schiuri, mai ales că vor avea de înfruntat adversari cu frumoase cărți de vizită, cum sînt sportivii din Bulgaria și Iugoslavia. La junioare, vom prezenta o garnitură tînără formată din **Iuliana Pața, Cornelia Mititelu, Vilma Tudor** și **Ana Bădescu**. Ele vor încerca să suplinească lipsa de experiență competițională internațională printr-o combativitate care să le asigure clasarea pe primele locuri. La fond seniori, vom fi reprezentați de **Nicolae Dudu, Ioan Țeposu** și **Gheorghe Cercel**.

Antrenorii **Ion Berindei** (alpine), **Ștefan Stăiculescu** și **Gheorghe Pițtea** (fond) au declarat că rezultatele schiorilor români la cea de a VII-a ediție a Jocurilor Balcanice vor fi în măsură să satisfacă cele mai exigente pretenții.

Paul IOVAN

Talentatul junior Ioan Cavași, *surprinzătorul cîștigător al slalomului special la recentele campionate republicane, în timpul cursei*

Foto : Dragoș NEAGU

SPORTUL ÎN LUME

FLORIN GHEORGHIU — LIDER LA TORREMOLINOS

MADRID, 18 (Agerpres). — Înaintea disputării ultimei runde a turneului internațional de șah de la Torremolinos (Spania), **marele maestru român Florin Gheorghiu se află pe primul loc în clasament**, cu 8½ puncte. Îl urmează Ostoici (Iugoslavia) — 8 p, Torre (Filipine) — 7½ (1), Lombardy, Tarjan (ambii S.U.A.) și Vesterinen (Finlanda) — 7½ p, Quinteros (Argentina) — 6½ p etc.

În runda a 12-a, **Florin Gheorghiu (cu piesele albe) l-a învins în 24 de mutări pe șahistul spaniol Javier. Totodată, el a cîștigat, în 53 de mutări, partida întreruptă în runda anterioară cu Manuel Ruiz (Spania).**

PETROSIAN ÎN SEMIFINALE !

Au luat sfîrșit meciurile din sferturile de finală ale turneului candidaților la titlul mondial de șah. Cele două semifinale ale turneului, programate în luna aprilie, se vor disputa între marii maeștri sovietici **Boris Spasski** și **Anatoli Karpov**, respectiv **Tigran Petrosian** și **Viktor Korcinoi**.

Ultimul calificat în semifinale a fost Tigran Petrosian, învingător cu 3—2 în meciul susținut, la Palma de Mallorca, cu marele maestru maghiar Lajos Portisch. Cea de-a treia victorie a lui Petrosian a fost obținută în partida a 13-a, cîștigată la mutarea a 40-a.

Reamintim că Boris Spasski l-a învins cu 3—0 pe Robert Byrne (S.U.A.), Anatoli Karpov a cîștigat cu 3—0 meciul cu Lev Polugaevski, iar Viktor Korcinoi l-a întrecut cu 3—1 pe Henrique Costa Mecking (Brazilia).

HOCHEIȘTII CLUJENI AU EVOLUAT LA BUDAPESTA

BUDAPESTA, 18 (Agerpres). — Competiția internațională de hochei pe gheață disputată la Budapesta a fost cîștigată de formația cehoslovacă VSZ Kosice, urmată de echipele VZKG Vitkovice (Cehoslovacia), Ujpest Dozsa, Ferencvaros, Akademik Sofia, BVSC (Ungaria), **Agronomia Cluj** și Volan Budapesta. Hocheiștii români au cîștigat un singur joc, cel susținut în compania echipei Volan Budapesta, cu 7—2 (2—1, 1—1, 4—0)

PREOCUPĂRI PENTRU SPORTUL DE MASĂ ÎN REPUBLICA ARABĂ SIRIANĂ

Clădind o țară nouă pe temelii de istorie milenară, Republica Arabă Siriană a avut în vedere faptul că un proces de asemenea amploare necesită oameni nu numai cu o bună pregătire profesională, dar și cu înaltă capacitate de muncă, cu o vigoare și stare de sănătate pe care sportul, exercițiul fizic le pot asigura, în primul rînd. Iată de ce atragerea populației și îndeosebi a tineretului în practicarea sportului constituie una din preocupările importante ale Guvernului Republicii Arabe Siriene.

În vederea diseminării gustului pentru sport au fost create numai în regiunea Damascului 52 de centre sportive rezervate tinerilor între 12 și 18 ani, unde elevi și eleve se pot iniția în ramura de sport preferată și își pot ridica, apoi măiestria sub îndrumarea competentă a unor colective formate din profesori de specialitate care activează, în principal, în școlile elementare, medii și superioare.

În timpul verii — perioadă de vacanță pentru tineretul școlar — funcționează prin grija Federației femeilor siriene, o rețea din ce în ce mai întinsă de „cluburi de vară". Acestea asigură elevilor și elevelor, începînd cu clasa a V-a și pînă la intrarea în facultăți sau alte școli superioare, o vacanță activă în cursul căreia au posibilitatea să se pregătească în diferite discipline (de obicei volei, baschet, handbal și tenis de masă) și să-și dispute competiții care îi angrenează pe toți componenții acestor cluburi cu caracter sezonier. Organizate de la sfîrșitul lunii iunie și pînă la începutul lui septembrie, „cluburile de vară" aduc o reală contribuție la răspîndirea sportului în rîndurile tineretului.

O altă acțiune menită să cuprindă mase largi de tineri a fost campania inițiată în vara anului trecut pentru dezvoltarea înotului. Sub lozinca „înotul trebuie să devină un sport la îndemîna maselor", presa siriană a sprijinit mult această acțiune care s-a bucurat de un apreciabil succes. Interesul manifestat de tineri pentru natație a ridicat în fața forurilor sportive problema sporirii numărului de bazine, preconizîndu-se, pînă la realizarea lor într-un număr satisfăcător, utilizarea piscinelor particulare timp de 6—8 ore pe zi.

Intrînd în domeniul construcțiilor sportive, este cazul să amintim că la Damasc, în vecinătatea Muzeului Național, s-a înălțat o sală de sport care a găzduit, anul trecut, și un patinoar artificial cu ocazia reprezentațiilor date de baletul pe gheață din Moscova. Recent, autoritățile din Damasc au aprobat proiectul unui „oras al sportului", prevăzut cu mai multe amenajări, printre care și un modern stadion cu tribune pentru 70.000 de spectatori. Sînt dovezi ale interesului pe care îl acordă conducerea statului pentru sănătatea populației, pentru dezvoltarea unui tineret viguros, capabil să contribuie din plin la progresul țării.

În finala turneului de tenis de la Toronto

NĂSTASE DIN NOU ÎNVINS DE OKKER...

TORONTO. — Turneul internațional de tenis, contînd pentru grupa I a circuitului W.C.T., a fost cîștigat de jucătorul olandez **Tom Okker, învingător cu 6—3, 6—4 în finala susținută cu Ilie Năstase.**

Proba de dublu s-a încheiat cu victoria cuplului Tony Roche (Australia) — Raul Ramirez (Mexic), care a întrecut, în finală, cu 6—2, 2—6, 6—4 perechea Tom Okker (Olanda) — Marty Riessen (S.U.A.).

BOLOGNA. — Primul turneu al grupei a III-a a circuitului W.C.T. s-a încheiat cu victoria tenismanului american Arthur Ashe, care l-a întrecut în finală cu 6—4, 7—5 pe jucătorul englez Mark Cox. În finala probei de dublu, care a durat peste două ore, suedezii Björn Borg și Ove Bengtson i-au învins în cinci seturi : 6—4, 5—7, 4—6, 7—6, 6—2 pe americanii Arthur Ashe și Roscoe Tanner.

BIRMINGHAM. — Conform pronosticurilor, victoria în proba de simplu a revenit americanului Jimmy Connors, care, în finală, a dispus cu 7—5, 6—3 de compatriotul său Sandy Mayer. În finala probei de dublu, cuplul Mayer (S.U.A.) — Fletcher (Australia) a întrecut cu 7—5, 6—7, 6—3 perechea Niki Kalogheropoulos (Grecia) — Ivan Molina (Columbia).

SALISBURY. — Au început tradiționalele campionate internaționale de tenis pe teren acoperit ale S.U.A. Iată principalele rezultate înregistrate în primul tur : Delaney (S.U.A.) — Goven (Franța) 6—4, 6—4 ; Pisecki (Cehoslovacia) — V. Amritraj (India) 4—6, 6—3, 7—6 ; Taroczy (Ungaria) — **Ion Santei** (România) 6—4, 6—4 ; Simpson (Noua Zeelandă) — Pala (Cehoslovacia) 6—3, 6—3 ; Austin (S.U.A.) — Kuhnke (R.F. Germania) 6—3, 7—6. La acest turneu participă și jucătorul român **Ilie Năstase**.

LAKE WORTH. — Finala turneului la care participă fostele glorii ale tenisului mondial, se va disputa între australianul Frank Sedgman și danezul Torben Ulrich. În semifinale, Sedgman l-a întrecut cu 6—1, 6—3 pe Vic Seixas, iar Ulrich a cîștigat cu 4—6, 6—1, 7—6 în fața lui Pancho Segura.

CLASAMENTELE CIRCUITULUI W.C.T.

GRUPA 1 (roșie)	GRUPA 2 (albastră)	GRUPA 3 (verde)
1. Năstase 292 p ; 2. Okker 160 p ; 3. Pilici 124 p ; 4. Gorman 101 p ; 5. Roche 65 p ; 6. Dominguez 64 p ; 7. Orantes 62 p ; 8. Riessen 59 p ; 9. Alexander 57 p ; 10. Dent 42 p.	1. Newcombe 152 p ; 2. Metreveli 127 p ; 3. Smith 90 p ; 4. Case 60 p ; 5. Ramirez 52 p ; 6. Hrebec 49 p ; 7. Gottfried 34 p ; 8. Stockton 32 p ; 9. Ivanovici 25 p ; 10—11. Pasarell și Davidson 22 p.	1. Kodes 215 p ; 2. Ashe 150 p ; 3. Taylor 102 p ; 4. Laver 100 p ; 5. Cox 87 p ; 6. Panatta 85 p ; 7. Țiriac 46 p ; 8. Borg 45 p ; 9. Parun 42 p ; 10—11. Dibbs și Dibley 30 p.

● **Pentru turneul final (Dallas, 8—12 mai) se vor califica primii doi din fiecare grupă, plus alți doi jucători cu cele mai bune punctaje.**

ÎNAINTEA C. M. DE HANDBAL MASCULIN

U.R.S.S. ȘI R.D. GERMANĂ — ÎNVINGĂTOARE ÎN PARTIDELE DE VERIFICARE

● Japonia, a 16-a echipă calificată la C. M.

Apropierea turneului final al celei de a 8-a ediții a campionatului mondial de handbal masculin se face tot mai mult simțită. Cele 16 formații efectuează ultimele preparative, participă la turnee de verificare. Publicăm astăzi amănunte de la cîteva întreceri care au avut loc la sfîrșitul săptămînii trecute.

U.R.S.S. PE PRIMUL LOC ÎN TURNEUL DE LA MOSCOVA

În capitala Uniunii Sovietice s-a disputat între 15 și 17 februarie un turneu la care au luat parte selecționatele **Uniunii Sovietice** și **Moscovei, R.F. Germania B** și **Cehoslovacia (juniori)**. Iată rezultatele înregistrate : **U.R.S.S. — Moscova 21—17, R.F. Germania B — Cehoslovacia (jr) 15—15, Moscova — Cehoslovacia (jr) 21—16, U.R.S.S. — R.F. Germania B 22—15, U.R.S.S. — Cehoslovacia (jr) 22—13, Moscova — R.F. Germania B 13—11.** Clasament final : 1. U.R.S.S., 2. Selecționatul Moscovei, 3. R.F. Germania B, 4. Cehoslovacia (juniori).

A 16-A CALIFICATĂ LA C.M.

La Tel Aviv s-au desfășurat cele două meciuri din cadrul grupei Asiei pentru calificarea celei de a 16-a echipe ce va participa la turneul final al C.M. Prima partidă dintre selecționatele **Israelului** și **Japoniei** s-a încheiat la egalitate : 14—14. În cel de al doilea meci, victoria a revenit reprezentativei Japoniei (18—14) care, astfel, s-a calificat cu scorul general de 32—28. **Handbaliștii niponi vor evolua în grupa C, alături de R.D. Germană, U.R.S.S. și S.U.A.**

ULTIMELE MECIURI DE VERIFICARE ALE ECHIPEI R. D. GERMANE

Simbătă și duminică s-au disputat, la Dessau și Brandenburg, partidele amicale de verificare dintre reprezentativele **R.D. Germane** și **Poloniei**. În ambele întîlniri victoria a revenit handbaliștilor țării gazdă a C.M. **Simbătă, la Dessau, echipa R.D. Germane a întrecut Polonia cu 17—12 (10—5), iar duminică, la Brandenburg, în meci revanșă, cu 15—10 (9—2).** Cu aceasta, preparativele au fost încheiate, handbaliștii din R.D. Germană urmînd ca în următoarele zile să participe la ședințe de antrenament pentru menținerea formei sportive.

Scrisoare din S. U. A.

„SUPER-DUMINICA" FOTBALULUI AMERICAN

Pentru fotbalul american „Super bowl"-ul reprezintă momentul de maxim interes, punctul de vîrf la care aspiră echipă și jucător în egală măsură, din ziua startului în noul campionat. Pentru spectatori „Super bowl" echivalează cu o fiestă, trăită cu mult înainte și prelungită lungă vreme după aceea. „Super bowl" este trofeul disputat între cîștigătoarele celor două divizii naționale de fotbal — American Football Conference (A.F.C.) și National Football Conference (N.F.C.). Prin tradiție, la mijlocul lunii ianuarie, are loc meciul-vedetă, meciul-magic, jocul care expediază în plan secundar orice altă manifestare sportivă, ziua în care atenția tuturor gravitează fără excepție spre aceeași direcție — „Super bowl".

O întîlnire cu specialiștii de la Centrul de cercetări spațiale m-a adus știrile trecute la Houston, acolo unde a fost planificată disputarea trofeului. Pretendentele la titlu, reprezentativele statelor Miami („Delfinii") și Minnesota („Vikingii"). Două echipe cu reputație, de departe cele mai bune în trecutul campionat, calificate relativ ușor pentru ultima fază a competiției. Echipe care aduceau cu ele, în tribunele stadionului Rice University, aproape 80 000 de oameni și care timp de circa trei ore au ținut conectate spre Houston privirile a zeci de milioane de telespectatori.

În preziua întrecerii, pe șoselele care traversează Texasul, mii de mașini cu însemnele statelor combatante au ridicat traficul rutier la nivele incredibile. Pe străzile Houstonului, la fiecare pas, chioșcuri ad-hoc pentru vînzarea de suveniruri de tot felul, cu numele și însemnele celor două teamuri — ștegulețe, pălărioare, insigne, eșarfe, fulgarine, cocarde de tot felul. Posturile de radio difuzau la intervale foarte scurte texte și melodii consacrate evenimentului.

Ziua planificată pentru „Super bowl" a devenit „super-duminică". Prin oraș, la hoteluri, pe frontispiciul clădirilor, la intersecții, au apărut urări de bine pentru cei veniți să vadă meciul cel mare, fantezia lucrează în fel și chip, asociații care mai de care mai picante căutînd să atragă atenția, să capteze trecătorul (duminică dimineața, deasupra intrării unei biserici aflată vizavi de hotelul meu, se putea citi : „Începeți frumoasa dv. super-duminică participînd la serviciul religios din capela noastră"...) Inutil de menționat că în ultimele două săptămîni presa a făcut risipă de spațiu furnizînd orice amănunt posibil despre jucători și echipe. Pînă și astronauții de pe „Skylab" au anunțat că în trecere deasupra Texasului își vor face timp să urmărească marele meci, pe micul lor ecran din cerul...

Cine cunoaște cît de cît fotbalul american se va arăta mirat pentru atîta fierbere în jurul unui sport care, totalmente deosebit de fotbalul european, aduce ceva a rugby fără însă a se confunda cu acesta. O minge ovală și porți asemănătoare și cam atît. Două echipe echipate ca de război, cu jucători băgați în uniforme de scafandru, de nu li se vede nici vîrful nasului, cu căști și plăci protectoare pe sub treninguri. Te poți întreba din capul locului ce plăcere poate furniza o astfel de mișcare în armură de cavaler medieval, îmbricîndu-te fără număr în zona de punere a balonului în joc, căzăturile deloc artistice la care ești expus chiar atunci cînd nu atingi mingea un meci întreg. Cu toate acestea, fotbalul american n-a avut nevoie de foarte mult timp pentru a cîștiga adepți. Un complicat sistem de distribuție pe zone și nivele calitative angrenează în fiecare an sute de echipe, zeci de mii de jucători. Pe străzi, în spații verzi, în curțile de școală, grupuri de tineri, băieți și fete, preferă fotbalul american oricărui alt „game" la îndemînă și chiar atunci cînd joacă „doi la doi" pierd o mulțime de timp în elaborarea schemelor tactice pentru faza următoare și țipă cît îi ține gura la punerea mingii în joc, așa fiind moda la „cei mari". Să fiu sincer, nu găsesc o atracție deosebită în acest sport hibrid născut din dorința de a fi altceva decît ce exista la ora respectivă, cu reguli pe cît posibil inconfundabile. Jocul cu piciorul este interzis (pentru a nu cădea în fotbalul clasic), pasa înapoi și jocul la margine de asemenea (așa ceva se face la rugby)...

Dar, de gustibus... Fotbalul american și-a cîștigat spectatorii, și-a făcut loc între preferințele acestora, și-a fabricat eroi. Dacă în Minnesota vei fi curios să știi cine se află la inima pasionaților de sport, numele lui Tarkenton îl vei auzi în orice clipă și tricoul cu numărul 10 dispare din magazinele sportive cu mare viteză. Fran Tarkenton este quarterback la „Vikingii" (în prima ligă echipele preferă nume de genul Cowboys Dallas, Leli Detroit, Delfinii Miami). Un fel de „jumătate la grămadă" în rugby dar lipsit, prin regulament, de atuurile de spectaculozitate ale acestuia (vă amintiți de înșurubările în aer ale unui Titi Ionescu sau Costel Stănescu în clipa interceptării balonului ?). Surprinzător însă, Tarkenton poartă faima unui Pele nord-american, idol peste idoli, răstățat zilnic aproape în paginile sportive ale ziarelor. Mic de statură, nu așa de solid cum sînt colegii săi din linia de înaintare (adevărați coloși, al căror rol este acela de a proteja pe omul cu balonul), Tarkenton își întreține faima prin pasele sale extrem de lungi și foarte precise, adeseori decisive pentru victorie. Ce se petrece însă între două pase „à la Tarkenton" ? În cea mai mare parte din timp, o luptă surdă pentru a ajunge la butul advers, amestecătura de lupte, catch, karate și tot ce vreți, numai ca adversarul cu mingea în brațe să nu treacă de tine. Meciul continuă însă și, trebuie spus, în prima ligă cel puțin, arareori nervii jucătorilor trece dincolo de barierele regulamentului.

„Super bowl"-ul din acest an a adus față în față două asemenea echipe de cocoși puși pe hartă în fața unei arene supraexcitate de importanța evenimentului. Spre șansa spectatorilor poate, meciul nu a avut istoric. „Delfinii" — campioana de anul trecut — și-a impus extrem de rapid punctul de vedere și a lăsat ușor să se înțeleagă cine va fi cîștigătorul. Cu o apărare incapabilă să facă față fazelor de presiune evidentă, cu un atac timorat, fără nerv, „Vikingii" s-au lăsat dominați aproape întregul meci și cînd pierzi la scorul de 24—7 orice scuză se autoanulează. Cîteva curse de senzație n-au lipsit (poate singurele momente de desfătare în fotbalul american) și de o parte și de alta, dar n-au fost de ajuns ca să-mi clarifice magnetismul fantastic exercitat de sportul în sine și, pe deasupra, de competiția propriu-zisă, „Super bowl".

Neagu UDROIU

Houston, Texas, februarie 1974

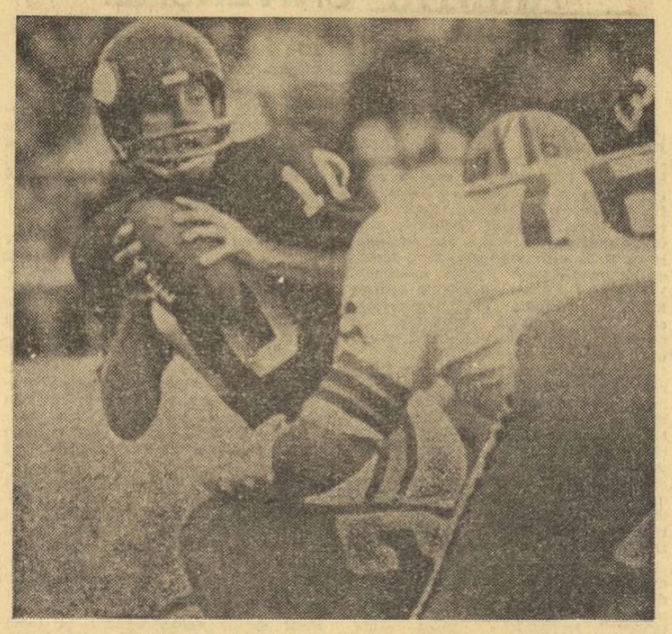

Tarkenton *(nr. 10) pregătește o pasă lungă.*

ADRIAN SÎRBU — MEDALIE DE ARGINT LA CAMPIONATELE EUROPENE UNIVERSITARE DE ATLETISM

SOFIA, 18 (Agerpres). — La Sofia au luat sfîrșit întrecerile celei de-a 5-a ediții a campionatelor europene universitare de atletism în sală.

În ultima zi de concurs, iugoslavul Miloslav Angelov a cîștigat cursa de 1 500 m, cu timpul de 3:48,3. **Pe locul doi s-a clasat atletul român Adrian Sîrbu, cronometrat în 3:52,2,** iar locul trei a fost ocupat de iugoslavul Vukopanovici — 3:55,2.

Alte rezultate : **masculin : 800 m:** Goncearev (U.R.S.S.) — 1:52,3 ; 3 000 m : Kondzior (Polonia) — 8:00,2 ; 60 m garduri : Munkelt (R.D. Germană) — 7,6 ; aruncarea greutății : Ivancici (Iugoslavia) — 18,24 m ; feminin : 1 500 m : Sudiska (Cehoslovacia) — 4:26,1 ; 800 m : Hofmeister (R. D. Germană) — 2:04,9.

CAMPIONATE DE FOTBAL ÎN EUROPA

Real Madrid — C.F. Barcelona 0-5 !

Feyenoord — Ajax 2-2

SPANIA (etapa a 22-a) : Gijon — Murcia 2—1 ; Granada — Atletico Bilbao 0—0 ; Castellon — Saragossa 2—1 ; Real Sociedad — Malaga 1—1 ; Espanol Barcelona — Oviedo 2—0 ; Celta Vigo — Atletico Madrid 1—2 ; Santander — Valencia 0—1 ; Elche — Las Palmas 1—0 ; Real Madrid — C. F. Barcelona 0—5 (!). Partida a disputat la Madrid, în prezența a peste 100 000 de spectatori. Unul dintre cei mai buni jucători de pe teren a fost Johann Cruyff (C. F. Barcelona). El a marcat un gol și a contribuit decisiv la înscrierea altor două puncte ale echipei sale.

Clasament : 1. **C. F. Barcelona — 33 p ; 2. Malaga — 29 p ; 3. Atletico Madrid — 26 p.**

BULGARIA (etapa a 18-a) : **T.S.K.A. Septemvrisko Zname Sofia — Botev Vrața 1—0 ; Levski Spartak Sofia — Iantra Gabrovo 6—1 ; Slavia Sofia — Spartak Pleven 3—2 ; Lokomotiv Sofia — Minior Pernik 1—0 ; Pirin Blagoevgrad — Etar Tirnovo 2—1.** Celelalte meciuri au fost amînate.

Clasament : 1. **Levski Spartak Sofia — 33 p ; 2. T.S.K.A. — 26 p ; 3. Etar Tirnovo — 21 p.**

FRANȚA (etapa a 26-a) : **F. C. Paris — Nancy 4—2 ; Reims — Nisa 2—2 ;** Nantes — Bordeaux 3—1 ; St. Etienne — Strasbourg 3—3 ; Sochaux — Lyon 1—1 ; Marsilia — Troyes 2—3 ; Metz — Sedan 4—1 ; Monaco — Lens 4—2 ; Angers — Rennes 0—1. Meciul Bastia — Nîmes a fost amînat.

Clasament : 1. **Nantes — 43 p** (un joc mai puțin) ; 2. St. Etienne — 42 p ; 3. Lyon — 37 p.

GRECIA (etapa a 20-a) : **Panathinaikos — Kalamaria 5—0 ; Fostir — Paok 1—1 ;** Apollon — Olympiakos Volos 2—0 ; Olympiakos Pireu — Aegaleo 5—0 ; Aris — Olympiakos Nicosia 1—0 ; Heraklis — Ethnikos 0—0 ; Panahaiki — Panionios 1—0 ; A.E.K. — Serrai 1—0 ; Larissa — Kavala 0—0.

Clasament : 1. **Olympiakos Pireu — 36 p ; 2. Panathinaikos — 31 p ; 3. Aris — 31 p.**

TURCIA (etapa a 17-a) : Adanademirspor — Fenerbahce 0—0 ; Vefa — Göztepe 1—0 ; Galatasaray — Ankaragücü 3—0 ; Giresunspor — Besiktas 1—1 ; Altay — Adanaspor 1—0 ; Bursaspor — Boluspor 0—0 ; Kayserispor — Mersin 2—0 ; Samsunspor — Eskisehirspor 1—1.

Clasament : 1. **Fenerbahce — 23 p ; 2. Galatasaray — 22 p ; 3. Besiktas — 22 p.**

OLANDA (etapa a 23-a) : **Feyenoord Rotterdam — Ajax Amsterdam 2—2 ; Haarlem — F. C. Utrecht 0—2 ; AZ '67 Alkmaar — P.S.V. Eindhoven 2—2 ; NAC Breda — MVV Maastricht 3—0 ; F. C. Twente Enschede — Graafschap 7—0 (!) ; F. C. Amsterdam — Telstar 3—1 ; F. C. Groningen F. C. den Haag 2—2 ; Roda Kerkrode — GO Ahead 1—2.**

Clasament : 1. **Ajax Amsterdam — 38 p ; 2. Feyenoord Rotterdam — 37 p ; 3. F. C. Twente Enschede — 37 p.**

PORTUGALIA (etapa a 20-a) : Academica — Belenenses 0—0 ; Barreirense — Boavista 1—0 ; Vitoria Setubal — Beira Mar 0—0 ; Olhanense — Leixoes 4—0 ; F. C. Porto — Montijo 1—0 ; Guimaraes — CUF 2—0 ; Benfica Lisabona — Farense 1—0 ; Sporting Lisabona — Oriental 8—0 (!).

Clasament : 1. **Sporting Lisabona — 32 p ; 2. Benfica Lisabona — 31 p ; 3. F. C. Porto — 31 p.**

BELGIA (etapa a 20-a) : Cercle Bruges — Waregem 2—2 ; Beveren — Antwerp 0—1 ; Beringen — F. C. Malines 1—2 ; F. C. Liège — Standard Liège 1—1 ; Racing White Molenbeek — Anderlecht 1—1 ; Berchem — F. C. Bruges 1—0 ; S. K. Lierse — Diest 1—1 ; St. Trond — Beerschot 2—0.

Clasament : 1. **Anderlecht — 31 p ; 2. Antwerp — 26 p ; 3. F. C. Malines — 25 p.**

NOUTĂȚI ÎN LUMEA OLIMPICĂ

Deși părea a fi o simplă reuniune de rutină, recenta ședință de la Lausanne a Comisiei executive a Comitetului internațional olimpic s-a încheiat cu hotărîri care au stîrnit curiozitatea și interesul presei sportive mondiale. Cîteva decizii luate cu acest prilej au întrecut cu mult așteptările, unele producînd un adevărat șoc în lumea sportului.

Comentarii dintre cele mai favorabile a provocat măsura Comisiei executive C.I.O. de a acorda patronajul său celei de a 7-a ediții a Jocurilor sportive asiatice care urmează să se dispute, în cursul lunii septembrie, la Teheran. Această decizie validează, din punct de vedere olimpic, participarea la competiție a sportivilor din Republica Populară Chineză, acceptîndu-se implicit excluderea de la Jocurile asiatice a Taiwanului. În comentariile agențiilor internaționale de presă, hotărîrea aceasta a fost considerată drept o recunoaștere de facto a R. P. Chineze ca singurul reprezentant al sportivilor din întreaga Chină și ca o măsură luată în interesul dezvoltării sportului în Asia.

O adevărată, surprinză au constituit veștile privitoare la modificările adoptate în programul competițional olimpic. Tocmai în domeniul în care — chiar și la sesiunea sa de la Varna, după Congresul olimpic — C.I.O. se arătase destul de conservator, refuzînd din principiu orice adaos la calendar, sub pretextul împiedicării hipertrofierii programului și evitării gigantismului în costuri, acum se anunță cîteva concesii, unele dintre cele mai puțin așteptate. De pildă, ne amintim că, la Varna, primarul Innsbruckului, dr. Alois Lugger, susținuse — fără succes — cererea Federației internaționale de patinaj artistic de a se introduce proba de dansuri în programul Jocurilor Olimpice de iarnă. Și iată, acum, dansurile pe afișul olimpic, pentru prima oară, chiar din anul 1976, deși ele figurau pe agenda campionatelor mondiale încă din 1952 !

Nou venită în programul hivernal este și proba de patinaj viteză pe 1000 m, care se adaugă astfel tradiționalelor întreceri masculine pe distanțele de 500, 1500, 5000 și 10 000 m. Apariția aceasta inedită este o concesie făcută sprinterilor care au solicitat mai multe probe pentru capacitatea lor, nu întotdeauna îndestulătoare pentru a face față tetralonului clasic, care impune și curse de fond. Dovadă stă și faptul că, de la un timp, avem în patinaj viteză și campionate mondiale și continentale rezervate exclusiv sprinterilor.

Tot în favoarea curselor de viteză este și măsura care vizează analogia cu campionatele mondiale de caiac-canoe. **Iată o veste care va interesa și va bucura pe sportivii noștri : încă de la ediția de la Montreal a Jocurilor Olimpice de vară, a fost acceptată includerea în programul de caiac-canoe a probelor de 500 m pentru K-1 și C-1, precum și pentru K-2 și C-2.** Iată așadar patru noi posibilități de distincție pentru candidații la medalii pe apele riului St. Laurent.

Mult mai puțin netă a fost, în schimb, poziția Comisiei executive C.I.O. în problema regulii 26, care definește condițiile de admitere a sportivilor la J. O. Președintele C.I.O., lordul Killanin a lăsat să se înțeleagă că a fost elaborat un proiect de modificare a acestei reguli, care — în următoarele două luni — va fi supus atenției celor 78 de membri ai C.I.O., federațiilor internaționale și comitetelor olimpice naționale. Se spune că acest al zecelea nou concept al celebrei reguli se remarcă prin scurtime și claritate, lăsînd în mare parte la latitudinea federațiilor internaționale hotărîrile de detaliu (durata stagiilor de pregătire, asistența socială, scoaterea din producție etc). Noul proiect încearcă, în schimb, să fie mult mai drastic în raport cu tendințele de imixtiune ale lumii comerciale în sport, ceea ce nu e de loc rău.

Victor BĂNCIULESCU

Comentariul săptămînii

TELEX • TELEX • TELEX • TELEX

În campionatele mondiale de schi nordic, care se desfășoară la Falun (Suedia), s-a disputat proba de 5 km femei. A cîștigat Galina Kulakova (U.R.S.S.) în 15:17.42, urmată de Blanka Paulune (Cehoslovacia) — 15:19.14 și Raisa Smetanina (U.R.S.S.) — 15:34.80. La combinata nordică (15 km fond și sărituri) medalia de aur a revenit lui Ulrich Wechling (R.D.G.) cu 421.14 puncte. Au urmat : Gunther Beckert (R.D.G.) — 420.68 p și Stephan Hula (Polonia) — 417.03 p.

■

Pe pista de la Koningsee (R.F.G.) s-au încheiat întrecerile campionatelor mondiale de săniuțe. La feminin, victoria și titlul de campioană a lumii au revenit Margittei Schumann (R.D.G.), cronometrată în patru manșe cu timpul total de 2:49.38. Pe locurile următoare s-au situat Elisabeth Demleitner (R.F.G.) — 2:50,13 și Ute Ruehrold (R.D.G.) — 2:50,63. În proba masculină, medalia de aur a fost cucerită de sportivul vest-german Josef Fendt, cu timpul de 3:00.0. L-au urmat Hans Rinn (R.D.G.) — 3:00,05 și Horst Müller (R.D.G.) — 3:00.17. Proba de dublu bărbați a fost cîștigată de cuplul fraților Bernd și Ulrich Hahn (R.D.G.).

■

La Varșovia, cunoscutul atlet polonez Henryk Szordikowski a stabilit un nou record mondial de sală în proba de 1 000 m, cu timpul de 2:20,0. Vechiul record era de 2:20,4 și aparținea, din anul 1971, sportivul american Thomas van Ruden. Proba feminină de 400 m piat a fost cîștigată de Elizbeta Katolik în 54,9 (nou record național), iar în cursa masculină de 60 m g, Wodzinski a fost cronometrat cu timpul de 7,7.

■

Timp de două zile, la Paris, s-a desfășurat un mare concurs internațional de înot. Iată principalele rezultate înregistrate : 200 m bras — Collela (S.U.A.) 2:20,8 ; 100 m liber — Fytell (R.D.G.) — 52,1 ; 100 m fluture — Flöckner (R.D.G.) 57,4 ; 100 m bras — Collela 1:05.7 ; 200 m fluture — Brinkley (Anglia) 2:04.4 ; 1 500 m — Parinov (U.R.S.S.) 15:49.2 ; La feminin : 800 m liber — Babashoff (S.U.A.) 8:53,3 ; 200 m mixt — Elfe (R.D.G.) 2:23.2 ; 200 m fluture — Damen (Olanda) 2:18.8 ; 100 m spate — Belote (S.U.A.) 1:05,7 ; 200 m liber — Babashoff (S.U.A.) 2:04.9.

Redacția și administrația : București, str. Vasile Conta nr. 16 ; telefoane : centrala 11.10.05, secția corespondenți 11.51.09, interurban 72 și 286 ; telex : sportrom buc. 180. Tiparul „I. P. „Informația". București 40.368

Bib. Târgu-Mureș

PROLETARI DIN TOATE ȚĂRILE UNIȚI-VĂ!

Sportul

ZIAR AL CONSILIULUI NAȚIONAL PENTRU EDUCAȚIE FIZICĂ ȘI SPORT

ANUL XXX — Nr. 7689 | 4 PAGINI 30 BANI | Miercuri 20 februarie 1974

VIZITA PREȘEDINTELUI NICOLAE CEAUȘESCU ÎN IRAK

Irakul, cea de-a patra țară arabă inscrisă pe itinerarul politic al vizitelor de prietenie făcute de tovarășul Nicolae Ceaușescu, l-a primit pe solul poporului român nu numai cu cele mai inalte onoruri, dar și cu cele mai alese sentimente de prețuire și stimă față de conducătorul României socialiste.

Bagdadul — ultima etapă din itinerarul vizitelor — a prefațat, încă din prima zi, prin întregul șir al manifestărilor, pagina luminoasă care se deschide în hronicul relațiilor româno-irakiene.

Al-Muthana, aeroportul capitalei irakiene, este impodobit festiv pentru a primi pe președintele Nicolae Ceaușescu. Sint arborate drapelele de stat ale României și Irakului.

In întîmpinarea înaltului sol al poporului român, președintele Nicolae Ceaușescu, și a persoanelor oficiale care îl însoțesc în această vizită, care se înscrie ca moment de deosebită importanță în evoluția relațiilor dintre România și Irak, au venit președintele Republicii Irak, Ahmed Hassan Al-Bakr, membrii Consiliului Comandamentului Revoluției, membrii guvernului, reprezentanți ai autorităților militare și civile. Sînt prezenți, de asemenea, Bujor Almășan, ministrul minelor, petrolului și geologiei, precum și Vasile Gheorghe, ambasadorul țării noastre în Irak.

La orizont, pe cerul limpede al capitalei irakiene, își face apariția aeronava prezidențială escortată de reactoare de vînătoare ale forțelor militare irakiene.

Este ora 14,30. Aeronava aterizează. Cu stegulețele român și irakian arborate, rulează apoi către locul unde este așteptat distinsul oaspete.

La coborîre, președintele Ahmed Hassan Al-Bakr salută cu cordialitate pe președintele Nicolae Ceaușescu. Cei doi șefi de stat își string cu prietenie și îndelung mîinile. Președintele Republicii Irak îi adresează înaltului sol al poporului român urări de bun venit.

Președintelui Republicii Irak îi sînt prezentate, apoi, de către președintele Nicolae Ceaușescu, persoanele oficiale care îl însoțesc în această vizită: Cornel Burtică, membru supleant al Comitetului Executiv, secretar al C.C. al P.C.R., Ion Pățan, vicepreședinte al Consiliului de Miniștri, ministrul comerțului exterior, George Macovescu, ministrul afacerilor externe, Mircea Malița și Nicolae Doicaru, consilieri ai președintelui Consiliului de Stat.

Cei doi președinți urcă pe podiumul special amenajat pe platforma de primire de pe aeroport. Se intonează imnurile de stat ale celor două țări, în timp ce sînt trase, în semn de salut, 21 de salve de tun. Președintele Nicolae Ceaușescu și președintele Ahmed Hassan Al-Bakr trec, apoi, în revistă garda de onoare, după care un grup de copii irakieni oferă celor doi șefi de stat buchete de flori.

Cei doi președinți se îndreaptă apoi spre grupul cetățenilor români aflați în misiune în Irak, membri ai ambasadei, ai agenției economice și ai grupului de specialiști aflați în Irak în cadrul acordurilor de cooperare economică, care îl salută cu mult respect pe conducătorul partidului și statului nostru.

Asistăm la un moment emoționant: un grup de copii ai familiilor de români se apropie de cei doi conducători și le oferă frumoase buchete de flori.

Președintele Nicolae Ceaușescu și președintele Ahmed Hassan Al-Bakr iau loc într-un automobil de culoare albă, și coloana oficială părăsește aeroportul, îndreptîndu-se spre reședința rezervată oaspetelui.

Cetățeni de toate vîrstele ai capitalei Irakului, aflați de-a lungul străzilor și bulevardelor itinerarului, ovaționează cu căldură pe președintele român, exprimîndu-și în acest fel bucuria de a primi vizita înaltului reprezentant al poporului român, sentimentele de prietenie și de stimă deosebită față de ilustrul oaspete. La trecerea cortegiului prezidențial, grupuri de cetățeni scandează cu entuziasm „Bun sosit — Ceaușescu".

Președintele Nicolae Ceaușescu și președintele Al-Bakr răspund, pe tot parcursul traseului, manifestațiilor călduroase și prietenești ale populației capitalei irakiene.

Coloana oficială ajunge la Palatul Bagdad, reședința rezervată șefului statului român pe timpul șederii în capitala Irakului.

După sosire, în Marele salon al Palatului Bagdad — reședința oficială a înaltului oaspete în timpul vizitei — președintele Nicolae Ceaușescu și președintele Al-Bakr se întrețin cu cordialitate.

Se desfășoară, apoi, o solemnitate care marchează, încă din primele momente ale sosirii șefului statului român, atmosfera caldă de prietenie care caracterizează raporturile dintre popoarele noastre. În semn de aleasă cinstire, tovarășului Nicolae Ceaușescu i se înmînează cheia de aur a orașului de către primarul capitalei irakiene — Ibrahim Mohamed Ismail.

★

În cursul după-amiezii, președintele Nicolae Ceaușescu a depus o coroană de flori la Monumentul Eroilor din Bagdad, aducînd un omagiu celor căzuți în lupta pentru libertatea și independența patriei lor.

Atît la sosire, cît și la plecare, o mulțime de locuitori ai Bagdadului, aflați în piața dominată de arcada impunătoare a monumentului, au făcut șefului statului român o caldă manifestare de simpatie.

★

Președintele Consiliului de Stat al Republicii Socialiste România, Nicolae Ceaușescu, a făcut, marți seara, o vizită protocolară, la Palatul Republicii din Bagdad, președintelui Republicii Irak, Ahmed Hassan Al-Bakr.

În continuare, la Palatul Republicii din Bagdad, au început convorbirile oficiale dintre președintele Consiliului de Stat al Republicii Socialiste România, Nicolae Ceaușescu, și președintele Republicii Irak, Ahmed Hassan Al-Bakr.

ÎNCHEIEREA VIZITEI ÎN SIRIA

La 19 februarie, a avut loc, la Damasc, solemnitatea semnării Comunicatului comun româno-sirian de către președinții Nicolae Ceaușescu și Hafez Al-Assad, document care consemnează bilanțul rodnic al vizitei oficiale de prietenie efectuată de șeful statului român în Republica Arabă Siriană, moment de însemnătate istorică în dezvoltarea relațiilor dintre cele două popoare prietene.

După semnare, cei doi președinți s-au felicitat cordial, s-au îmbrățișat, apreciind rezultatele convorbirilor la nivel înalt româno-siriene drept un moment de însemnătate istorică în dezvoltarea relațiilor pe multiple planuri dintre Republica Socialistă România și Republica Arabă Siriană, dintre popoarele celor două țări.

★

La Palatul Consiliului de Miniștri a avut loc semnarea a nouă acorduri de colaborare și cooperare economică în domeniul petrolului și minereului, agro-zootehnic și industrial, care, prin transpunerea lor în viață, vor contribui la dezvoltarea relațiilor economice dintre cele două state.

La Ministerul de Externe, George Macovescu, ministrul român al afacerilor externe, și Abdul Halim Khaddam, vicepreședinte al Consiliului de Miniștri, ministrul sirian al afacerilor externe, au semnat convenția de colaborare în domeniul sănătății publice.

★

La 19 februarie, la amiază, tovarășul Nicolae Ceaușescu, președintele Consiliului de Stat al Republicii Socialiste România, secretar general al Partidului Comunist Român, care a întreprins o vizită oficială de prietenie în Republica Arabă Siriană, a părăsit Damascul, îndreptîndu-se, pe calea aerului, spre Bagdad.

Președintele Nicolae Ceaușescu a fost condus, de la reședință și pînă la aeroportul internațional al Damascului, de președintele Hafez Al-Assad și de alte înalte personalități oficiale.

La aeroport, erau de față membrii guvernului, ai Comandamentelor Naționale și Regionale ale Partidului Baas, membrii corpului diplomatic, ambasadorul României la Damasc, Emilian Manciur, membri ai Ambasadei române, tehnicieni și specialiști români care lucrează în Siria în cadrul acordurilor de cooperare dintre cele două țări.

Președintele Nicolae Ceaușescu își ia rămas bun de la cei prezenți.

Apoi împreună cu președintele Hafez Al-Assad, ia loc pe podiumul de onoare.

Fanfara intonează imnurile de stat ale celor două țări în timp ce, în semn de salut, răsună 21 salve de artilerie.

Cei doi președinți trec în revistă garda de onoare.

Președintele Hafez Al-Assad își ia rămas bun de la persoanele oficiale române care îl însoțesc pe tovarășul Nicolae Ceaușescu.

Șeful statului sirian îl conduce apoi pe tovarășul Nicolae Ceaușescu pînă la scara avionului.

Cei doi președinți se îmbrățișează, își string mîinile cu căldură.

La ora 12,30, aeronava prezidențială decolează, îndreptîndu-se spre Bagdad.

În preajma C.E. de tir cu aer comprimat

„SÎNTEM PREGĂTIȚI SĂ CONCURĂM PENTRU LOCURILE DE PE PODIUM"

DECLARĂ ANTRENORUL MIHAI TOADER

1974 este anul care va supune pe trăgătorii din lumea întreagă unui examen extrem de dificil: în luna septembrie, în Elveția, se vor desfășura campionatele lumii la toate genurile de arme — cu glonț, alice și aer comprimat. Și pînă atunci însă mai sînt programate campionatele continentale la

ȘTEFAN CABAN

armele cu aer comprimat, ca și cele de talere și skeet (în vară).

Suita acestor competiții de anvergură se va deschide la sfîrșitul acestei săptămîni, în localitatea olandeză Enschede. Într-adevăr, simbătă și duminică, se vor disputa întrecerile de pușcă și pistol cu aer comprimat, echipe și individual, la seniori, senioare și juniori. În total 12 probe.

Așadar, alături de fruntașii continentali ai acestui gen de arme și țintașilor români le revine cinstea de a deschide seria marilor concursuri ale lui 1974.

Aflată la cea de a IV-a ediție, competiția a reunit de fiecare dată un număr mare de trăgători, iar rezultatele înscrise au atins mereu cifre tot mai înalte. **Anul trecut, la Linz (Austria), pe tabelul cu rezultate au apărut nu mai puțin de șapte noi recorduri ale lumii și patru europene!** Iată o ilustrare deplină a dificultății acestor campionate de sală.

Sigur, în contextul arătat, cluburile (din rîndul cărora au făcut parte trăgători vizați pentru Enschede), federația de specialitate, sportivii și antrenorii au acordat atenția cuvenită pregătirilor, începute mult mai devreme (15 octombrie 1973) decît la precedentele ediții. De altfel, la clubul Steaua antrenamentele nici nu au fost întrerupte. Cum s-a desfă-

C. COMARNISCHI

(Continuare în pag. a 4-a)

VICTORIE ȘI ÎN ULTIMUL MECI AL RUGBYȘTILOR CONSTĂNȚENI ÎN ȚARA GALILOR

FARUL — KENFIG HILL 27-3

Echipa de rugby Farul Constanța și-a încheiat turneul de patru jocuri în Țara Galilor, întîlnind, luni, formația Kenfig Hill. Practicînd un joc spectaculos, cu faze de mare frumusețe, elevii lui Dumitru Ionescu și-au depășit la toate capitolele adversarii, terminînd învingători cu categoricul scor de 27—3, prin punctele înscrise de Bucos (9), Marica (8), Florescu (6), Motrescu (4). Rugbyștii români au făcut și în acest ultim joc al turneului dovada unei foarte bune tehnici și a unei pregătiri fizice ireproșabile.

Așadar, turneul Farului s-a încheiat cu un bilanț pozitiv: trei victorii (3—0 cu Bonymaen, 10—6 cu Faibach și 32—3 cu Kenfig Hill) și un rezultat de egalitate, 13—13 cu puternica echipă Swansea. Dar, dincolo de cifre, trebuie reținută maniera, mai mult decît onorabilă, prin care rugbyștii constănțeni au reprezentat sportul nostru, jocul lor spectaculos, dăruirea totală de care au dat dovadă, determinînd spectatori și specialiști deopotrivă să le adreseze aplauze și cuvinte de laudă. Și, să nu uităm, aprecierile mai mult decît favorabile s-au făcut în însăși patria rugbyului, acolo unde sportul cu balonul oval se bucură de o mare aderență încă de la vîrsta copilăriei.

Frumoasă propagandă pe care Farul Constanța a făcut-o rugbyului românesc va contribui, desigur, la strîngerea legăturilor cu sportul britanic.

Constănțenii sînt așteptați să se înapoieze în Capitală, în cursul acestei seri, la aeroportul Otopeni.

Meci decisiv pentru calificarea în semifinalele Cupei cupelor la baschet

STEAUA SAU ESTUDIANTES MADRID?

Prima manșă a întîlnirii, astă seară în sala Floreasca, într-o dispută de mare atractivitate

Lucru cert, echipa Steaua are posibilitatea să-și asigure chiar astă seară promovarea în semifinalele Cupei cupelor, ceea ce ar reprezenta un succes de prestigiu pentru însuși baschetul românesc. Într-adevăr, avînd avantajul terenului propriu (deci și al unui public de obicei, entuziast) și cu condiția de a-și valorifica la maximum calitățile demonstrate de multe ori (să ne amintim numai de victoria realizată anul trecut, la Badalona, asupra formației Juventud), Steaua poate să învingă pe Estudiantes Madrid la o diferență care să o scutească de emoții în partida retur, de la Madrid. De altfel, antrenorul **Vasile Popescu** a declarat: **„Ne-am pregătit cu toată atenția, am folosit toate mijloacele avute la îndemînă și, de acum, victoria depinde de puterea de mobilizare a componenților echipei, de capacitatea lor de a-și subordona calitățile individuale acțiunilor colective și respectării disciplinei tactice".** Pregătirile formației Steaua s-au încheiat ieri, cînd a revăzut filmele partidelor Estudiantes-Zbrojovka și Steaua-Dinamo (în cursul dimineții) și s-a antrenat în sala Floreasca (seara), insistînd asupra „coșului".

Oaspeții, la rîndul lor optimiști și contînd pe returul de la Madrid, au sosit ieri seară cu avionul în Capitală și, după o scurtă odihnă, s-au grăbit să ajungă la „Floreasca", pentru acomodare. De la antrenament nu au lipsit spectatorii amatori să-i urmărească în

(Continuare în pag. a 4-a)

PROGRAM, FORMAȚII, ARBITRI

Sala Floreasca, ora 19: STEAUA — ESTUDIANTES MADRID. În deschidere, la ora 17,45: meci amical de juniori între Școala sportivă nr. 2 București și Școala sportivă Suceava.

STEAUA (între paranteze, numărul de pe tricou și talia): **Tarău** (4—1,96), **Baciu** (6—1,80), **Savu** (7—1,91), **Pîrșu** (8—1,84), **Cernat** (9—1,94), **Poleanu** (10 — 1,90), **Dumitru** (12—1,86), **Oczelak** (13 — 2,01), **Grădișteanu** (14—2,00), **Ionescu** (15 — 1,97). Antrenor: **Vasile Popescu.**

ESTUDIANTES: Taylor (5—2,11), **Pindeo** (6—1,84), **Olaizola** (7—1,82), **Beltran** (8—1,98), **Peraita** (9—1,90), **Cid** (10—1,86), **Cinefuegos** (12—1,80), **Cambronero** (13—1,99), **Garcia** (14—1,90), **Sagi—Vela** (15—1,85). Antrenor: **Jesus Codina.**

Arbitri: **C. Lalos** (Grecia) și **J. Reisenhold** (Austria).

Returul meciului va avea loc miercuri 27 februarie, la Madriad.

Meci viu disputat? Nu, ci un antrenament „tare" al steliștilor înaintea meciului cu Estudiantes.

Foto: Dragoș NEAGU

ȘI ÎN AL DOILEA MECI

HOCHEIȘTII NOȘTRI AU ÎNTRECUT ECHIPA OLIMPICĂ A ELVEȚIEI (8-4)

Gh. Huțanu în luptă cu Holzer (nr. 18), sub privirile atente ale portarului Guy, Croci-Torti și ale... arbitrului cehoslovac Okolicani.

Foto: I. MIHĂICA

Al doilea meci al echipei României cu selecționata olimpică a Elveției a revenit, din nou, hocheiștilor noștri. (Este de fapt, a patra victorie în confruntarea dintre cele două echipe în actualul sezon). De data aceasta scorul a fost de 8—4 (1—0, 3—0, 4—4). Dar spre deosebire de partida din ajun, diferența s-a văzut nu numai sub raportul scorului ci și în maniera de a evolua a hocheiștilor noștri, mai puțin concentrați, mai puțin dîrzi, și, în orice caz, mai puțin rapizi decît în meciul de luni seara. La aceasta a contribuit, poate, și faptul că antrenorii reprezentativei române au folosit acest prilej pentru a roda un foarte mare număr de jucători și pentru a experimenta diferite soluții de alcătuire, în special, a liniilor de atac.

Nu-i mai puțin adevărat că și replica oaspeților a fost ceva mai consistentă sub raportul angajării fizice. Prima repriză a aparținut formației române, care nu reușește să înscrie decît un singur gol — Ioniță min. 10 — deși a avut multe alte posibilități s-o facă. În repriza secundă, ocaziile de gol, de asemenea, nu au lipsit la poarta lui Croci-Torti, fiind concretizate trei dintre ele prin Tureanu — min. 23, Zgîncă — min. 30 și Varga — min. 33. Ultima treime a jocului a fost cea mai echilibrată sub aspectul scorului. Deși au dominat mai mult, jucătorii noștri au comis cîteva greșeli de apărare, fapt care a îngăduit elvețienilor să înscrie de 4 ori — Panzera (min. 46), Holzer (min. 48), Elsig (min. 53) și Croci-Torti II (min. 59). Pentru formația română au punctat Bandas (min. 50), Ioniță (min. 53), Huțanu (min. 55) și Pană (min. 59).

De-a lungul partidei arbitrii cehoslovaci Bucala și Okolicani au dictat 6 minute penalizare pentru elvețieni și 18 minute pentru români. (Tureanu a fost din nou sancționat, de data aceasta cu 10 minute).

★

La sfîrșitul săptămînii, formația României va întîlni, tot în Capitală, într-un dublu meci, reprezentativa Ungariei.

Romeo VILARA

PE PÎRTIILE DE LA PIATRA ARSĂ SCHIAZĂ... CANOTOARELE

După un „zbor" cu telecabina pe traseul Sinaia — Cota 1400 — Virful cu Dor și un mars de 45 de minute pe platoul Bucegilor, iată-ne la Piatra Arsă, la 2000 m altitudine, într-un decor splendid, cu cer albastru, zăpadă afinată și soare de primăvară. Aici, sub privirile Coștilei și ale Caraimanului, pe pîrtiile line din vecinătatea cabanei, în intimitatea micuței săli de sport și pe pista de atletism (curățată de zăpadă) își petrec cîteva zile de vacanță componentele lotului nostru de canotaj feminin. O vacanță activă, în care, alături de excursiile agreabile, de jocuri și de... plajă, schifistele și-au propus să muncească intens, să-și îmbunătățească pregătirea fizică generală și specială.

Am găsit lotul la lucru, în dreapta cabanei, pe pîrtiile de schi. La început credeam că sîntem spectatorii unui concurs de fond, pentru că siluetele atletice, robuste, alunecînd cu clasicul pas fandat al schiorilor de fond pe tălpicile înguste de lemn se întreceau aprig pe un traseu destul de lung și de dificil. Chipurile bronzate și asudate trădau ambiția „schioarelor", plăcerea lor de a se întrece, de a lupta cu urcușurile și cu coborîrișurile de pe coama muntelui. Le recunoaștem pe cîteva dintre medaliatele ultimei ediții a Campionatelor europene: **Teodora Boicu, Maria Micșa, Marioara Singiorzan, Elisabeta Lazăr, Georgeta Funariu, Viorica Lincaru, Filigonia Toll, Florica Petcu, Cornelia Neacșu** și **Cristel Wieuer.** Totuși, plutonul „fondistelor" era condus de o altă canotoare, dinamovista **Ioana Tudoran** care, la cei aproape 26 de ani ai ei, muncește cu sîrguință pentru a-și păstra locul în garnitura reprezentativă. Alături de toate aceste schifiste deja consacrate, notăm prezența unui mare număr de sportive foarte tinere, cîteva aflate încă la vîrsta junioratului.

Pe traseele albe, de zăpadă, antrenamentul continuă pînă către ora prînzului, cînd „șirul indian" se îndreaptă spre cabană și poposește pentru cîteva minute. Schiurile sînt scoase și așezate în ordine, ca într-un rastel, iar fetele, sub conducerea an-

Horia ALEXANDRESCU

(Continuare în pag. a 3-a)

Azi și mîine, la Ploiești

SELECȚIONATELE DIVIZIONARE DE HANDBAL (m) ALE ROMÂNIEI ȘI BULGARIEI SUSȚIN MECIURI AMICALE

În cadrul ultimei faze a pregătirilor pentru cea de a 8-a ediție a campionatului mondial de handbal masculin (programată între 28 februarie și 10 martie în R.D.Germană) handbaliștii din România și Bulgaria vor susține două întîlniri amicale. Meciurile dintre selecționatele divizionare ale celor două țări sînt programate în sala Victoria din Ploiești, astăzi și mîine, de la ora 19. În cele două partide, antrenorii români și bulgari vor rula loturile de 16 jucători care vor evolua la C.M. În deschidere, meciuri amicale între echipe divizionare din țara noastră.

Cupa TINERETULUI

FIECARE ZI PÎNĂ LA FINALE TREBUIE UTILIZATĂ DIN PLIN!

● Ediția de vară a marii competiții intră în actualitate

După cum am anunțat, Comisia centrală de organizare a „Cupei tineretului", reunită luni, a hotărît să amîne pentru datele de 2 și 3 martie finalele de schi, săniuțe și patinaj. Măsura a fost determinată de faptul că, pe cea mai mare parte a teritoriului țării, condițiile atmosferice nu sînt propice desfășurării întrecerilor în sporturile de iarnă. Buletinele meteorologice, însă, anunță răcirea vremii, iar la munte zăpadă. S-o așteptăm...

Iată-ne, așadar, în fața unei neașteptate modificări de program. Principalul este acum ca ea să nu coincidă cumva cu o pauză totală în activitate, ci — dimpotrivă — **să constituie o perioadă intensă de pregătire în vederea marelui festival al sportului de masă de la sfîrșitul săptămînii viitoare.**

În 34 de județe se cunosc tinerii care vor lua parte la finale. Este necesar ca în zilele următoare să li se ofere posibilitatea efectuării de antrenamente și pregătiri, în condiții specifice, acolo unde există zăpadă, sau prin participarea la diferite sporturi complementare acolo unde nu este. Crosul, de pildă, constituie un mijloc de antrenament recunoscut pentru schiorii fondiști, după cum patinajul pe role este excelent pentru viteziștii gheții. Esențial ni se pare să existe permanent preocupare și inițiativă în această direcție.

În șase județe (Constanța, Dolj, Neamț, Tulcea, Vaslui, Vrancea) nu s-a organizat etapa premergătoare finalelor, iar în alte patru (Brăila, Ialomița, Galați, Bacău) ea a avut loc numai parțial, la unele discipline. Într-adevăr, iarna nu a fost prea generoasă cu sporturile sale tradiționale, dar — totuși — stîrnește o justificată nedumerire faptul că la Constanța — unde funcționează un patinoar artificial — nu s-au putut disputa măcar probele de patinaj. Cu puțin efort și prin posibilități locale, ar fi putut veni aici tinerii tulceni sau ialomițeni, aflați la cîțiva pași. Bucureștenii, de pildă, au organizat excursii pe Valea Prahovei, prilej cu care s-au disputat probele de schi și săniuțe din cadrul „Cupei tineretului".

Oricum, este necesar ca îndată ce timpul va permite și în aceste județe (cîteva cu profil montan) să aibă loc întrecerile.

La ordinea zilei se află și **ediția de vară a marii competiții de masă cu caracter republican.** Ea se va deschide în mod festiv duminică 10 martie, dar întrecerile la unele ramuri de sport sînt în plină desfășurare.

În mod deosebit trebuie accelerat ritmul la categoria studenți, unde datele de disputare prescaă. Conform regulamentului, pînă la 24 martie trebuie să se încheie etapa pe institut la baschet, fotbal, handbal și volei, iar pînă la 31 martie aceea la atletism și orientare turistică. În prima decadă a lunii aprilie se vor disputa concursurile pe centre universitare, iar între 24 și 26 aprilie, la Cluj, finalele pe țară, care vor trebui să reprezinte o elocventă trecere în revistă a potențialului sportului de masă universitar, să marcheze un serios pas înainte al acestei activități, așa cum se arată în Hotărîrea Plenarei C.C. al P.C.R. din 28 februarie — 2 martie 1973.

Valeriu CHIOSE

SPORTIVI ROMÂNI EVOLUEAZĂ LA „INTERNAȚIONALELE" DE TENIS DE MASĂ ALE R. F. GERMANIA

Aseară, au plecat, în R. F. Germania, echipele de tenis de masă ale României care vor participa la campionatele internaționale de la München, programate între 22 și 24 februarie. Au făcut deplasarea **Maria Alexandru, Eleonora Vlaicov, Șerban Doboși, Teodor Gheorghe** și **Dorin Giurgiucă,** însoțiți de antrenorul **Ion Pop.**

Citiți în pagina a 3-a rubrica noastră

FEMEIA ȘI SPORTUL

DIN CUPRINS: ● Un centru de gimnastică igienică la Suceava ● Cadou pentru salariatele TRICODAVEI de „Ziua femeii" ● Gimnastica la locul de muncă, la Gura Humorului

O PROBLEMĂ CARE MERITĂ MAI MULTĂ ATENȚIE: SPAȚIILE DE JOACĂ, SPORT ȘI AGREMENT ÎN CARTIERE

Așezat într-un frumos cadru natural, orașul Piatra Neamț s-a dezvoltat mult, în ultimii ani, atît pe plan economic cît și edilitar. Noile cartiere de blocuri atestă din plin condițiile îmbunătățite de viață ale sutelor de mii de locuitori ce populează acest municipiu. L-am vizitat, recent, efectuînd un raid, pe o temă mereu de actualitate — „Spațiile de joacă, sport și agrement în cartiere" — pentru a vedea modul în care organele municipale de resort, cetățenii, au înțeles că mișcarea în aer liber, exercițiul fizic, trebuie să constituie o parte din preocupările lor cotidiene.

INIȚIATIVE DOAR PE HIRTIE...

Primul popas — cartierul din centrul orașului, zonă ce înglobează aproape un sfert din populația municipiului. În stînga, în spatele cinematografului „Panoramic", există un spațiu liber, în care se văd cîteva leagăne și... atît. Cîțiva băieți au legat o sfoară de zidul cinematografului și de o țeavă de metal, întruchipînd un teren de tenis de cîmp, dar... mașinile parcate pe acest loc nu permiteau o dispută onorabilă. „Nu pot fi parcate mașinile în altă parte?" — l-am întrebat pe tov. **Ticu Bogdan**, tehnician la C.J.E.F.S., resortul baze sportive, care ne-a însoțit în incursiunea noastră. Răspunsul a fost fără ocol: „Inițiative au existat, măsuri s-au luat, dar se pare că au rămas doar pe hîrtie!"... Ne îndreptăm spre cartierul Dărmănești. Doi copii încercau „să lege" un meci de tenis cu mingea de fotbal (așa-zisul tenis cu piciorul) pe una din aleile ce duceau la intrarea în bloc. Aflînd scopul vizitei noastre s-au și recomandat: **Eugen Ionescu** și **Pavel Petrescu**, elevi la Școala generală nr. 3. „Să știți că acesta este singurul mod de a face mișcare în afara orelor de școală". În timpul discuției s-a apropiat de noi un om între două vîrste, președintele asociației de locatari, **Dumitru Enache**, care a continuat ideea copiilor: „Cartierul este încă în construcție și va avea în final aproape 30 000 de locuitori, în majoritate copii și tineri. Ne îngrijorează faptul că nu există, la ora actuală, nici un spațiu de joacă pentru copii. Ni s-a spus că sînt prevăzute cinci asemenea locuri. Nu ne rămîne decît să așteptăm. Pînă cînd?" Ulterior, într-o discuție purtată cu tovarășul vice-președinte al Consiliului popular municipal, **Gică Dumitru**, am aflat că aceste spații există în proiect și că lucrările efectuate de întreprinderea județeană de construcții montaj vor fi terminate abia în trimestrul III al anului. Dar asociațiile de locatari nu se simt angajate să contribuie cu ceva concret la amenajarea acestor spații?

IN „MĂRĂȚEI" S-A INCERCAT CEVA, IN REST...

Următorul cartier nou pe care l-am vizitat a fost cel din partea vestică a orașului, denumit „Mărăței". Aici, conform ordinei apariției noilor blocuri, există microraioanele Mărăței I, II și III. În primele două zone există cîteva spații de joacă pentru copii, dar insuficiente ca număr, iar dotarea lor este minimă. Cîteva leagăne, bare fixe (unde se mai bat și covoarele!), copiii înghesuindu-se pe spații limitate, pentru organizarea unor meciuri de mini-fotbal. Printr-o sistematizare rațională a locurilor libere dintre blocuri, prin inițiativa părinților și a consiliului popular municipal, s-ar fi putut cîștiga enorm în atragerea copiilor și a tineretului spre mișcarea în aer liber.

Raid-anchetă în municipiul Piatra Neamț

Dacă, totuși, în acest cartier există de bine de rău aceste mult căutate spații de joacă și agrement, în cartierele „Precista" și „Lenin" ele lipsesc cu desăvîrșire. Copiii și tinerii din aceste locuri „caută bunăvoință" la bazele sportive ale liceelor „Petru Rareș", „Calistrat Hogaș" și ale școlilor generale nr. 1, 4 și 6, care posedă baze sportive mai acătării. La Liceul „Calistrat Hogaș", de pildă, s-a amenajat un patinoar natural pe terenul de handbal, foarte căutat de amatorii patinajului, dar accesul pe el este limitat din cauză că se perturbă programului școlar...

O ZONĂ DE AGREMENT („LUNCA BISTRIȚEI") SOLICITĂ... MAI MULTĂ ÎNGRIJIRE

Există în Piatra Neamț o zonă de agrement amenajată în lunca Bistriței, denumită de localnici „peste vale". Aici, sînt amenajate terenuri de tenis de cîmp, volei, un bazin de înot cu trambulină și o popicărie. Firește, în sezonul estival, majoritatea tinerilor vin, în acest frumos cadru natural, pentru bazin, terenurile de sport fiind în schimb folosite cu intermitență. Așa credeam noi. Dar alta este situația, după cum ne-a spus tovarășul Ticu Bogdan: „Condițiile atmosferice din perioada verii în această parte a Moldovei ne permit mai puțin plăcerea de a face plajă și baie. Și atunci, destinderea și dorința tinerilor de a face sport sînt concentrate asupra terenurilor de tenis de cîmp și volei. Popicăria, cînd îți este lumea mai dragă, se află închisă! De dimineață pînă la asfințitul soarelui, terenurile nu au nici măcar un minut de... odihnă. Uzura, degradarea lor au început să-și spună cuvîntul"...

Într-o discuție referitoare la această zonă de agrement care pe timpul verii „absoarbe" mii de tineri, avută cu tovarășul vicepreședinte al Consiliului popular municipal, **Gică Dumitru**, am aflat că se vor lua măsuri ca, în noul sezon estival, să se treacă la recondiționarea terenurilor de sport din „Lunca Bistriței", în dorința ca această zonă de agrement să constituie un adevărat punct de atracție pentru cetățenii municipiului.

În Piatra Neamț sînt posibilități de îmbunătățire și extindere a spațiilor de joacă, sport și agrement. Schițele de proiectare și sistematizare prevăd și aceste mult dorite spații. Dar ce ne facem cu gospodărirea celor existente? Este o problemă care necesită foarte multă atenție și o soluționare în cel mai scurt timp.

Pavel PEANĂ

După campionatele naționale de schi alpin

Regrupare valorică în fruntea clasamentului și un posibil schimb de generații

Virgil Brenci — *unul dintre fruntașii schiului nostru — în plin efort, la recentele „naționale" disputate la Poiana Brașov.*

Recenta ediție a campionatelor naționale, cu surprizătoarele sale rezultate, ne dă posibilitatea unor observații reieșite pe parcursul desfășurării probelor și din studierea performanțelor obținute de cei mai valoroși schiori români în confruntare directă. Pentru prima dată după șase ani, titlurile naționale la categoria seniorilor nu mai sînt apanajul unuia sau a cel mult doi schiori, **Dan Cristea** și **Virgil Brenci**. În acest an, două titluri au fost obținute, în mod surprinzător, dar perfect meritat, de juniorul **Ioan Cavași**, titlul de la coborîre a revenit lui **Ioan Bobiț** (schior aflat la primul său rezultat de prestigiu), iar cel de la uriaș i-a rămas lui Dan Cristea. Departe de a fi o întîmplare, această situație era previzibilă ca rezultat al apropierii valorice a schiorilor din fruntea clasamentului. Stimulați de performanța lui Cristea, schiorii au muncit în acest an mai mult și mai eficace, astfel încît un grup de 5—6 sportivi erau capabili să obțină unul dintre titlurile de campioni. Situația este îmbucurătoare pentru că, în primul rînd, nivelul general al schiului, prin emulația existentă, este în continuă creștere și în al doilea rînd, pentru că un junior reușește performanța de a-i învinge pe toți adversarii săi seniori, impunîndu-se prin capacitate tehnico-tactică în toate cele trei discipline. O simplă eroare, datorată lipsei sale de experiență, l-a împiedicat pe Cavași să obțină și la coborîre una dintre cele trei medalii. Dar, indiferent de rezultatul mai slab de la această probă, Cavași este nu numai campionul slalomului și al combinatei, ci, în mod evident și schiorul cel mai complet al acestei ediții. Departe de a anticipa, este totuși posibil ca la aceste campionate naționale să fi fost martorii unui schimb de generații la șefia clasamentelor. Cristea rămîne în continuare un redutabil adversar: el va cîștiga în continuare, alături de Brenci, Munteanu, Văideanu, multe concursuri internaționale. Dar, începînd de la acest concurs, ei știu că juniorii — în primul rînd Cavași, urmat de Szabo, Negulescu, Boncu și alții — sînt oricînd capabili de un rezultat egal sau chiar superior. Orice omisiune sau eroare înseamnă de azi înainte un loc un clasament sau chiar un titlu de campion ratate. Dar din această dispută, schiul, în ansamblu, nu are decît de cîștigat.

Tot după mulți ani de zile, coborîrea, disputată pe întregul traseu al pîrtiei și în condiții aproape perfecte, a fost proba cea mai dinamică, cea mai spectaculoasă. Pe lîngă ineditul unui nou campion, coborîrea din acest an are meritul de a fi pus în valoare calitățile sportive și atletice ale majorității concurenților. Pîrtia a fost deschisă pentru antrenamente timp îndelungat și, spre deosebire de alte sezoane, schiorii s-au putut antrena suficient, iar antrenorii au orientat pregătirea spre acumularea de kilometri, spre acomodarea cu viteza ridicată, situație ce a generat efecte benefice în toate disciplinele schiului. Această densitate de pregătire realizată în preajma campionatelor, este una dintre cauzele saltului valoric înregistrat de majoritatea schiorilor și, în primul rînd, de juniori.

De mulți ani, titlurile naționale erau disputate și împărțite între cele două formații fruntașe brașovene **Dinamo** și **A.S.A.** În acest an, Dinamo a reușit frumoasa performanță de a cîștiga toate titlurile la băieți și de a ocupa, în continuare, poziții importante în ordinea primilor 10 clasați la toate cele trei discipline. A.S.A. a trebuit să se mulțumească cu trei locuri secunde și cu două medalii de bronz, ceea ce este mult mai puțin față de posibilitățile reale ale schiorilor foarte bine dotați și extrem de ambițioși din componența acestei echipe.

Înainte de încheiere, cîteva cuvinte despre eșalonul fetelor. Lotul schioarelor participante la „naționale" este foarte redus (rezumat la 9 fete la coborîre și circa 20 la celelalte probe) lot în care se includ și cele mai talentate junioare. Această cifră este mult prea mică în raport cu aria de practicare a schiului în rîndul fetelor. Dar cluburile și asociațiile sportive au adoptat o poziție greșită, renunțînd la munca de selecție și de creștere a sportivelor, mulțumindu-se cu poziția formală de a fi reprezentate de una sau cel mult două schioare. Însuși clubul Dinamo a fost reprezentat de o singură schioară, **Georgeta Bănciiă** care, accidentată în preziua „naționalelor", a fost în imposibilitate de a-și apăra șansele. A.S.A. și alte cluburi nu au avut nici măcar o singură sportivă.

Mihai BĂRA

ACTUALITĂȚI PUGILISTICE

Prezențe inedite la „Centura de aur"

Din corespondența **F. R. Box** aflăm că la turneul internațional „Centura de aur" (5—12 mai) vor fi prezenți, pentru prima oară, patru boxeri canadieni și patru ungurezi.

Campionatul juniorilor bucureșteni

Duminică dimineața, în sala Casei de cultură a sectorului IV, au continuat întrecerile juniorilor bucureșteni. La mijlocul galei, cunoscuții boxeri **Gabriel Pometcu — Marian Lazăr** și **Gheorghe Ciochină — Ion Vladimir**, membri ai lotului republican de seniori, au făcut o frumoasă și aplaudată demonstrație. Iată rezultatele înregistrate în meciurile juniorilor: **N. Copoiu** (Dinamo) b.p. **Gh. Nicolae** (Autobuzul), **P. Bortea** (Semănătoarea) b.p. **N. Parnica** (Energia), **Gh. Aliuță** (Constructorul) b.p. **S. Gordian** (Progresul), **C. Bărbulică** (Constructorul) b.p. **R. Chellet** (Progresul), **I. Șoangher** (Viitorul) b.p. **I. Asan** (Progresul), **A. Nica** (Viitorul) b.p. **V. Ștefan** (Dinamo), **I. Petre** (Semănătoarea) b.p. **T. Soare** (Energia), **V. Tischiler** (Energia) b. desc. ø3 **N. Mara** (Dinamo), **I. Antone** (C.S.Ș.) b.p. **S. Cazacu** (Constructorul), **Gh. Ioana** (Olimpia) b.p. **N. Mincu** (Metalul), **V. Ciobănescu** (Progresul) b.p. **F. Safcenco** (C.S.Ș.), **A. Soare** (UREMOAS) b.p. **D. Militaru** (Autobuzul), **V. Herea** (Energia) b. ab. 3 **N. Tudorache** (Electromagnetica) și **C. Pavel** (C.S.M.B.) b.p. **T. Penciu** (Rapid).

Daniel DIACONESCU

Crișul Oradea — C.S.M. Reșița 9—11

Odată cu apropierea datei la care se vor disputa turneele pe categorii de greutate (19—24 martie), meciurile de verificare a formei pugiliștilor seniori devin tot mai frecvente. În acest scop, la Oradea, boxerii de la Crișul au primit vizita celor reșițeni. Prezentînd o formație mai omogenă, oaspeții au obținut victoria cu scorul de 11—9. În cel mai frumos meci al galei, **A. Ilijic** (Crișul) l-a învins la puncte pe **I. Protogean** (C.S.M. Reșița).

Ilie GHIȘA — coresp. județean

Cum am cîștigat, cum am pierdut!

SPORTIVII DESPRE EI ÎNȘIȘI, DESPRE VICTORIILE ȘI ÎNFRÎNGERILE LOR

Ca în fiecare miercuri, vă prezentăm opiniile culese de la cîțiva dintre protagoniștii întrecerilor sportive de la sfîrșitul săptămînii trecute. Învingători sau învinși, ei își spun deschis părerea asupra rezultatelor obținute, trag învățăminte pentru activitatea lor viitoare:

JUDO — ION MORARU (Sc. sp. Unirea Iași):

„PRIPEALA ARBITRILOR M-A FRUSTRAT DE O SATISFACȚIE DEPLINĂ..."

La recentele finale ale campionatelor republicane individuale de judo rezervate juniorilor (mari și mici) în meciul decisiv pentru cucerirea titlului la categoria mijlocilor mari s-au întîlnit Ion Moraru (Șc. sp. Unirea Iași) și Constantin Gotcă (Metalul Roman). Arbitrii au pus capăt acestei partide cînd nu se așteptă nici unul dintre competitori, afectîndu-i, deopotrivă, pe învingător și învins.

ION MORARU: „După ce îi învinsesem destul de greu pe Gotcă în turul doi, am urmărit cu deosebită atenție partidele pe care acesta le-a susținut în recalificări, unde a ajuns în urma faptului că eu am cîștigat seria respectivă. Aveam convingerea că va intra în finală și așa a și fost. Văzusem în meciurile din recalificări cum Gotcă atacase decisiv numai cu morote-seoinage (aruncare peste umăr) și eu mă pregătisem să-l contrez cu un procedeu tehnic eficient, ko-uchigari (secerare mică interioară) de a cărei reușită eram foarte sigur. În min. 3, cînd ne aflam la marginea spațiului de luptă și Gotcă se pregătea să declanșeze atacul său, am încercat să-l contrez și, dezechilibrat, a căzut lent în șezut și apoi pe spate. În acest timp, însă, eu mă accidentasem puțin și solicitam medicul. La reluare, spre stupefacția mea, arbitrii — care între timp se consultaseră — hotărîseră să mă gratifice dictînd ippon-ul (victorie înainte de limită). Am părăsit mîhnit salteaua de concurs în fluierăturile publicului, deși eram complet nevinovat. Dacă arbitrii nu se pripeau îl învingeam pe Gotcă fără dificultate, sînt sigur."

CONSTANTIN GOTCĂ: „Dacă nu m-aș fi aflat foarte aproape de victorie în primul meci cu Moraru cred că mă resemnam chiar și cu ippon-ul imaginar dictat de arbitri.

BASCHET — ANDREI MOLNAR (I. E. F. S.):

„AM RESPECTAT ÎNTOCMAI PLANUL DE PREGĂTIRE"

Campionatul masculin de baschet a programat duminică o partidă importantă pentru desemnarea ocupantei locului 3, cea dintre echipele I.E.F.S. și Universitatea Timișoara, pe care o comentează doi jucători de bază: Andrei Molnar și Nicolae Mănăilă.

A. MOLNAR (I.E.F.S.): „Consider că principalul motiv care a stat la baza victoriei echipei I.E.F.S. a fost acela că coechipierii mei au respectat întocmai planul de pregătire pe care l-am efectuat în zilele premergătoare acestei dificile partide și au depășit tracul dinaintea întîlnirii. În plus, apărarea agresivă folosită ne-a ajutat să recuperăm numeroase mingi, iar Braboveanu s-a remarcat din nou prin contraatacuri eficace. De asemenea, noi i-am surprins pe adversari prin rapiditatea trecerii mingii din apărare în atac. Sesizînd că timișorenii au fost mai puțin activi în apărare, am dat jocului un caracter în adîncime, la oportuna indicație a antrenorului Mihai Nedef".

N. MANĂILĂ (Universitatea Timișoara): „Cu toate că am abordat această partidă cu multă seriozitate, dorind să facem un joc bun pentru a obține victoria care ne mărea șansele la locul 3, bucureștenii ne-au depășit tracul dinaintea întîlnirii. În plus, apărarea agresivă folosită ne-a ajutat să recuperăm numeroase mingi, iar Braboveanu s-a remarcat din nou prin contraatacuri eficace. De asemenea, noi i-am surprins pe adversari prin rapiditatea trecerii mingii din apărare în atac. Sesizînd că timișorenii au fost mai puțin activi în apărare, am dat jocului un caracter în adîncime, la oportuna indicație a antrenorului Mihai Nedef".

TENIS DE MASĂ — SERGIU LUCHIAN (Progresul București)

„SPER SĂ NE MENȚINEM ȘI ÎN ACEST AN TITLUL DE CAMPIOANĂ A ȚĂRII"

„Fără îndoială, echipa noastră pornea mare favorită în întîlnirea cu tînăra formație buzoiană, Gloria. Aceasta, atît pentru că oaspeții noștri, după plecarea lui Popovici și Teodorescu, nu mai beneficiază de o garnitură puternică din anul trecut, cît și datorită faptului că noi dispunem de un lot foarte omogen. În plus, dublul pe care îl alcătuiesc împreună cu Aurel Ovanez se prezenta și cu atu-ul titlului de campion al țării pe care îl deținem. Și, într-adevăr, rezultatul nu putea să ne fie decît favorabil, singura necunoscută fiind doar proporțiile la care va ajunge scorul. Am învins cu 14—3, colegii mei evoluînd la nivelul așteptat. De la Gloria, m-a impresionat comportarea tînărului Cristinel Romanescu, cîștigător în fața lui Buzescu și Cauri. Sper că vom reuși și în continuare victorii care să ne asigure menținerea titlului de campioană a României".

După eșecul Rapidului în C. C. E. la volei

O LECȚIE ASPRĂ, CARE NU TREBUIE SĂ SE MAI REPETE

Istoria participării echipei feminine Rapid în actuala ediție a Cupei campionilor europeni la volei a fost, pe cît de scurtă, pe atît de lipsită de strălucire. După cum se știe, voleibalistele noastre au avut ca partenere de întrecere, în cadrul celui de al treilea tur (pînă la această fază a competiției giuleștencele nu au mai susținut nici o partidă, ele ajungînd direct în turul III, în urma programării inițiale în runda a II-a și apoi, a retragerii reprezentantei Israelului) pe jucătoarele de la N.I.M. Budapesta, deținătoarele trofeului, în fața cărora au cedat cu 0—3 și 2—3.

Firește, misiunea Rapidului nu se anunța deloc ușoară, ținînd seama de valoarea garniturii budapestane, precum și de rezultatele care au impus-o pe plan internațional. Avînd, totodată, și experiența participării la ediția trecută, cînd Rapid a fost eliminată de S.C. Leipzig, era de așteptat adoptarea unor măsuri care să ducă la îmbunătățirea situației la această echipă, deoarece modul cum ne reprezintă formațiile noastre în întrecerile continentale nu ne poate fi indiferent. Dar, atît clubul, cît și forul de specialitate nu au acționat cu fermitate la momentul oportun — deși ziarul nostru a atras atenția în repetate rînduri — ceea ce a făcut ca simbăta seara, să asistăm la eșecul formației rapidiste și pe teren propriu.

Una din cauzele care au determinat insuccesul constă în existența unui lot restrîns — pe foaia de arbitraj au fost înscrise doar 9 jucătoare — ceea ce nu permite, decît rareori, momente de odihnă componentelor sextetului de bază, rezervele neavînd încă valoarea titularelor. Rapidul, care se bazează de ani de zile pe aceleași voleibaliste, pe lîngă faptul că nu și-a împrospătat lotul decît în mică măsură, s-a văzut și în situația de a renunța la serviciile unor jucătoare.

Se impune, deci, în această direcție ca activitatea cu juniorii clubului să fie îmbunătățită, astfel ca să se creeze o adevărată pepinieră pentru echipa de senioare, iar federația să analizeze, în cel mai scurt timp, activitatea de la această mare unitate de performanță (să notăm că nici în ceea ce privește lotul masculin nu avem motive de satisfacție), unde voleiul are o bogată tradiție și unde s-au obținut în trecut remarcabile succese.

O altă cauză a înfrîngerii Rapidului a constituit-o diferența evidentă de talie între jucătoarele noastre și cele ale echipei N.I.M. Datorită acestui fapt, blocajul giulestean a stopat arareori atacurile în forță ale adversarelor, care au beneficiat de aportul cîtorva jucătoare de peste 1,80 m (Szalay, Banhegy). Este suficient să notăm, în această direcție că în setul al doilea, din cele peste 50 de atacuri ale voleibalistelor maghiare doar 6 au fost blocate, restul fiind soldate cu punct, pierderea serviciului, sau rezolvate cîteva în linia a II-a. Și, aceasta, încă, într-un set adjudecat de către Rapid!

Deși au abordat partida retur cu multă ambiție, feroviarele au fost dominate psihic de importanța decisivă a meciului, intrînd în panică după fiecare punct acumulat de adversare. Aceasta și-a pus amprenta asupra pașelor, care nu au găsit trăgătoarele în cele mai bune poziții, asupra coerenței în pregătirea acțiunilor de atac, care s-au efectuat deseori tocmai în punctul unde se găseau la blocaj cele mai înalte jucătoare adverse. De asemenea, lipsa de atenție în efectuarea dublajului a dus la cedarea a numeroase și prețioase puncte.

În ceea ce privește jucătoarele utilizate — Constanța Bălășoiu, Eugenia Rebac, Martha Szekely, Elena Crișan, Ruxandra Vraniță, Florica Fugigi, Cristina Bălțăreț — ne este dificil să facem o remarcă, deoarece fiecare a comis multe greșeli — unele nepermise pentru experiența lor competițională — care au cîntărit greu în evoluția meciului.

Rapid, în Cupa campionilor europeni, și Steaua, în Cupa cupelor, nu au putut pătrunde în elita participanților la aceste prestigioase competiții, prima fiind stopată de o formație evident superioară pe toate planurile, a doua datorită unor greșeli, analizate la vremea lor. Aceste două eșecuri reprezintă o lecție aspră, care trebuie să determine o cît mai grabnică remediere a situației, cu atît mai mult, cu cît este vorba de formații fruntașe ale voleiului nostru.

F. EMANUEL

REZULTATE DIN DIVIZIA B

Duminică s-a desfășurat etapa a IV-a din cadrul turului trei al campionatelor Diviziei B de volei. Iată rezultatele:

MASCULIN: Electra — Confecția 3—0, Medicina — Locomotiva 3—2, C.S.M. Delta Tulcea — Farul Constanța 3—1, Medicina Timișoara — C.F.R. Cluj 3—0, Exploratorul Caransebeș — Electroputere Craiova 3—1, Alumina Oradea — Industria sîrmei C. Turzii 3—0, Unirea Tricolor Brăila — Relonul Săvinești 3—1, Voința Alba Iulia — Petrolul Ploiești 0—3, Aurora Bacău — C.S.M. Suceava 3—2.

FEMININ: Flacăra roșie — Viitorul 3—1, Universitatea București — C.P.B. 3—0, Progresul — Spartac 1—3, Universitatea Iași — Confecția București 1—3, Voința Craiova — I.G.C.M. Brașov 3—2, Corvinul Deva — Medicina Timișoara 3—1, Voința Oradea — Medicina Tg. Mureș 1—3, C.S.U. Galați — Știința Bacău 3—1, Tomistex Constanța — Călărași P. Neamț 2—3.

(Rezultatele ne-au fost comunicate de corespondenții: P. Peană, C. Harea, P. Comșa, C. Crețu, N. Magda, Gh. Lörincz, N. Costin, I. Filipescu, I. Iancu, N. Tamaș, V. Popovici, I. Jura, Gh. Arsenie, T. Tudose).

P. Joița campion al Capitalei la șah — fulger

Comisia de șah a Municipiului București a organizat una dintre cele mai frumoase manifestații șahiste desfășurate în ultimii ani în Capitală, în sala Asociației sportive Gloria, a Uzinelor Republica, a fost reluată, duminică, vechea tradiție a campionatului de șah-fulger al Bucureștiului.

Cu toată depărtarea de centrul orașului a acestei săli participarea a fost excepțională: 100 de jucători, maeștri, candidați de maeștri, jucători de diferite categorii, au fost prezenți în fața tablelor de șah și au disputat timp de peste 6 ore titlul de campion. A fost o luptă frumoasă, cu multe momente interesante, care s-a încheiat cu victoria la egalitate a maestrului sportului **Paul Joița** și a candidatului de maestru **Șerban Teodorescu**, ambii cu cîte 8 puncte (din 9 partide). Învingător în întîlnirea directă, Paul Joița a obținut medalia de campion al Capitalei la șah-fulger. Au fost medaliați de asemenea Șerban Teodorescu (locul II) și maestrul Vasile Georgescu (locul III) și Dan Bondoc (locul IV), care au totalizat cîte 7½ puncte. Urmează în clasament: 5—9. V. Urseanu, N. Boicu, I. Berbecaru, E. Popescu, I. Grigorescu, cîte 7 puncte; 10—14. O. Pușcașu,

V. Nicolaide, D. Wolf, V. Tacu, M. Arsene, cîte 6½ puncte.

Trebuie subliniat efortul depus de asociația organizatoare și de corpul de arbitri, în frunte cu președintele Comisiei Municipiului București, V. Firică și maestrul P. Seimeanu. **(S. Sm.)**

la semnalele ZIARULUI

„NE INSUȘIM CRITICA", „MULȚUMIM PENTRU SESIZĂRILE JUSTE", DAR...

Într-unul din numerele ziarului nostru relatam, în articolul „Cum vă ocupați de amatorii de sport care-și petrec concediul la Cheia?" o serie de aspecte referitoare la lipsa unor posibilități variate de a face sport pe aceste meleaguri.

Din răspunsul primit de la O.J.T. Prahova — Sinaia, sub semnătura tov. director **I. Scăunaș** și a tov. șef birou cazare, **I. Crăciun**, aflăm că „este reală constatarea că în punctul turistic Cheia nu sînt realizate alte terenuri de sport. Măsura (nr. de a transforma singura instalație sportivă — arena de popice — în bufet) este inițiată de către O.J.T. Prahova cu indicația și aprobarea forurilor de resort, iar realizarea ei (nr. a măsurii, evident) nu trebuie apreciată ca dezinteres față de baza materială sportivă" (nici nu ne-am gîndit la așa ceva, stimați tovarăși, firește că este vorba de o dragoste nețărmurită pentru sport. Scuzați-ne pentru critică. Dar de H.C.M. 629 din 1968 privind aplicarea legii nr. 29 din 1967 nu se știe nimic la Sinaia și la forurile de resort?); că „Lipsa îndrumătorului turistic, angajat permanent, nu este o situație necunoscută O.J.T. Prahova" (nr. fie și cu angajați sezonieri, dar să se facă treabă bună); că „această măsură (nr. stațiunea a fost pasată în ultimii 10—12 ani fie administrației din Ploiești, fie celei din Sinaia) vă subliniem nu s-a efectuat întîmplător, ci în concordanță cu indicațiile și etc... etc." (nr. cu un singur lucru sîntem de acord, că nu aceasta „este cauza majoră a lipsurilor semnalate", dar care este și ce se întreprinde pentru remedierea lor nu ni se spune).

În concluzie „ne însușim critica" și „mulțumim pentru observațiile critice juste". Și încă ceva: „este în atenția noastră, în mod deosebit, ca în anul 1974 să organizăm corespunzător condițiile necesare desfășurării unor activități recreative și cu caracter sportiv-recreativ pentru viitorii oaspeți ai unității". Promitem că ne vom număra și noi printre oaspeții.

„BOXERI FĂRĂ ASISTENȚĂ"

Pe marginea articolului: „Boxeri fără asistență" clubul Electroputere Craiova ne trimite un răspuns (sub o semnătură indescifrabilă) din care aflăm că lotul boxerilor craioveni s-a deplasat la Medgidia pentru meciurile din etapa a II-a a „Cupei Federației" fără delegat deoarece tov. **Nicolae Ghiță** „a înțeles greșit ora plecării trenului" (5,29 în loc de 17,29), că antrenorul **Gh. Duduleanu** „a avut un caz în familie, iar antrenorul Mihai Goanță a refuzat plecarea" deoarece trebuia să se deplaseze la Brăila și că „C. Bogdan nu este antrenor salariat al clubului nostru, el activînd voluntar pe o scurtă perioadă".

Deși, „clubul recunoaște obiectivitatea articolului și ne însușim faptul că am tratat cu ușurință starea creată în lotul echipei de box", deși „în cadrul biroului secției s-au dezbătut problemele ivite, urmînd ca pe viitor să înlăturăm din activitatea noastră astfel de situații" se trec sub tăcere măsurile luate. Ori, nu s-au luat, totul rămînînd la stadiul de intenție?

Așadar, boxeri fără asistență și un răspuns fără conținut concret.

Rubrică redactată de **Emanuel FÂNTÂNEANU**

PE PÎRTIILE DE LA PIATRA ARSĂ

(Urmare din pag. 1)

trenorilor, trec pe pista de atletism a stadionului, pentru a efectua obișnuita partidă de alergări. În sfîrșit, vine și comanda de încheiere a ședinței de pregătire. Îmbujorate, marcate puțin de oboseală dar la fel de bine dispuse ca și în primele minute ale antrenamentului, fetele coboară spre cabană. În programul după-amiezii figurează cîteva jocuri plăcute și, dacă soarele va rămîne la fel de generos, puțină plajă. Pînă atunci, însă, după masa de prînz, toată lumea se adună în sala de sport pentru antrenamentul autogen — condus de psihologul Cristian Tibără, o prezență nouă și binevenită la lot. De altfel, trebuie să subliniem că, începînd de anul acesta, pregătirile garniturii noastre reprezentative de canotaj feminin sînt dirijate și supravegheate de un nou colectiv, complex și omogen, format din tehnicieni apreciați (antrenorii Sergiu Zelinschi, Stelian Petrov și Petre Milinkovici), medicul Adriana Deculescu și psihologul Cristian Tibără.

Și pentru că întregul colectiv este condus, de fapt, de antrenorul Sergiu Zelinschi (merită să amintim că Stelian Petrov și Petre Milinkovici i-au fost... elevi!), ne-am decis să-i solicităm acestuia cîteva amănunte legate de vacanța activă a canotorilor.

„Ne aflăm, după cum știți — a început interlocutorul nostru — în anul primei ediții a Campionatelor mondiale, programate la Lucerna, la sfîrșitul lunii august. În plus, trebuie să reamintim faptul că probele feminine de canotaj au fost introduse recent în programul J.O., debutul fiind prevăzut pentru Olimpiada de la Montreal. Aceste două mari competiții reprezintă și obiectivele noastre finale, pentru care încercăm să facem o pregătire cît mai complexă și mai bine eșalonată. Împreună cu colegii mei din colectivul care se ocupă de antrenamentele lotului, căutăm cele mai bune mijloace și metode de optimizare a procesului de pregătire și, perioada pe care o petrecem alei, la Piatra Arsă, ne dovedește pe zi ce trece că ne aflăm pe un drum foarte bun. Un alt lucru care cred că merită să fie consemnat este programarea ieșirii pe apă cu aproape o lună mai devreme decît în anii trecuți, hotărîrea noastră urmărind acumularea unui număr crescut de kilometri parcurși în ambarcațiuni. În fine, remarcînd buna eșalonare a calendarului competițional intern și extern pe anul în curs, precum și climatul excelent în care se desfășoară, pînă acum, pregătirile, vreau să încheiez arătînd că toată lumea (sportive și tehnicieni deopotrivă) este dornică de rezultate cît mai bune, pe măsura tradițiilor și renumelui canotajului românesc".

În splendidul decor al Platoului Bucegilor, echipajul de 4+1 vise al României, medaliat cu argint la ultima ediție a C. E. de canotaj academic, zîmbește obiectivului fotografic nu din barcă, ci de pe schiuri. De la stînga la dreapta: Teodora Boicu, Marioara Singiorzan, Maria Micșa și Elisabeta Lazăr. Lipsește cîrmaciul Maria Gheață.

Am reîntîlnit schifistele după ardiază, în sala de mese. Se scriau scrisori, se spuneau glume, erau în toi obișnuitele (și atractivele) jocuri de cabană. Din cînd în cînd, însă, fetele aduceau în discuție „Snagovul lor", despre care auzisem că le pregătește cîteva surprize plăcute, și îmbarcațiunile pe care vor concura în sezonul viitor, ambarcațiuni mai bune, mai ușoare, mai iuți...

Cînd am pornit înapoi, spre Sinaia, soarele se scufunda între Coștila și Caraiman. În rucsac duceam un maldăr de scrisori și ilustrate pe care fetele ne rugaseră să le punem la cutie în București...

AU ÎNCEPUT ÎNTRECERILE CONCURSULUI REPUBLICAN DE TENIS ÎN SALĂ

HUNEDOARA, 19 (prin telefon). Sala „Constructorul" din localitate a devenit locul obișnuit de întrecere a celor mai buni tenismani ai țării. De astă dată ea este gazda concursului republican al seniorilor, una dintre cele mai importante competiții a sezonului. Este drept, de la start lipsesc cei mai buni și cele mai bune jucătoare, atîta Toma Ovici, Dumitru Hărădău, Ion Santei, Viorel Sotiriu, cît și Virginia Ruzici, Mariana Simionescu, Iudit Gohn și Florența Mihai, fiind prezenți la concursuri peste hotare. Cu toate acestea, întrecerile care au început luni se anunță destul de atractive.

Sînt prezenți la Hunedoara 44 de jucători și 13 jucătoare, reprezentînd 16 cluburi, asociații și școli sportive. Pe tablourile de concurs apar ca favoriți **Viorel Marcu** (Dinamo București), **Constantin Popovici** (Steaua) și **Iosif Kerekes** (Dinamo Brașov), precum și **Valeria Balaj** și **Elena Trifu** (Steaua) și **Mariana Nunweiller** (Dinamo Brașov).

Primele întîlniri nu au oferit nici o surpriză, favoriții cîștigînd destul de ușor meciurile din turul I. Este de remarcat și faptul că sportivii localnici, acomodați cu suprafața de joc, au făcut, în general, meciuri bune.

Cîteva rezultate: Gh. Boaghe (C.S.U. Constr. Buc.) — I. Gilea (Electrica Timișoara) 6—4, 6—3; P. Santei (Sănătatea Oradea) — A. Niculescu (U.T.A.) 6—2, 6—2; A. Roșianu (Steaua) — Gh. Copăceanu (Electrica) 6—4, 6—1; V. Biro (Petrolistul Cîmpina) — D. Oprea II (Dinamo Brașov) 6—4, 2—6, 6—3; R. Atîl (Electrica) — S. Chișiu (Șt. Gheorghe) 7—5, 2—6, 7—5.

Ioan VLAD

LA ORDINEA ZILEI

ROCADA VÎRSTELOR

Numele lui Bobby Charlton nu pare legat de un subiect „la ordinea zilei". Dar, prezența lui în aceste rînduri nu este un simplu joc al asociației, legat de faptul că Bobby e fecior de miner sau de frumoasele cuvinte pe care Harold Wilson le-a rostit la banchetul victoriei, într-o zi de iulie 1966, cînd i s-a adresat direct mamei lui Bobby și Jeckie: „Doamnă Charlton, în aceste momente regret doar faptul că nu aveți și un al treilea fiu".

Bobby Charlton a fost un jucător atît de mare, încît aureola lui n-a încetat să crească după retragerea de pe teren. Cam prin minutul 60 al faimosului meci R. F. Germania — Anglia, disputat în cadrul sferturilor Mundialului, la Leon, Sir Alf Ramsey l-a înlocuit pe Bobby Charlton. Deznodămîntul îl cunoașteți: echipa Angliei a pierdut un meci în care, la un moment dat, conducea cu 2—0.

Acest minut 60 al partidei de la Leon este considerat, în istoria echipei naționale a Angliei, ca un moment crucial. Se spune că echipa lui Ramsey și-a început declinul în acel minut 60. Iar faptele par să confirme această idee. Bobby Charlton, singurul... latin dintre englezi, omul care a gîndit pentru întreaga echipă, dînd tuturor celorlalți jucători posibilitatea de a zburda ca într-o pauză de colegiu, a fost o pierdere mare pentru echipa Angliei, o pierdere cu atît mai regretată cu cît el Bobby, era jucătorul fără vîrstă. De atunci și pînă astăzi, Alf Ramsey a fost criticat în repetate rînduri pentru „rocada de la Leon", el rezistînd, însă, datorită faptului că englezii nu au prea mare încredere în experimentele provocate de nerăbdare.

A doua retragere a lui Bobby Charlton a fost la fel de semnificativă. Din ziua în care Bobby n-a mai îmbrăcat tricoul lui Manchester United, fostul super-club englez a început să decadă, fiind astăzi într-o situație din care cu greu va putea evita retrogradarea în Liga a II-a. Prin plecarea lui Bobby Charlton, Manchester United l-a pierdut pe bătrînul care a reușit, ani în șir, să echilibreze jocul echipei, mergînd pînă la performanța de a înhăma la carul formației, doi cai nărăvași de forța irlandezului George Best și a scoțianului Denis Law.

Așadar, echipa Angliei și Manchester United trăiesc un moment de crepuscul. Comentatorii englezi sînt aproape unanimi în a susține că ambele declinuri au fost precipitate de trecerea prematură în rezervă a lui Bobby Charlton.

Veți pune, firesc, întrebarea: ce legătură are povestea lui Bobby Charlton cu „ordinea zilei"? Dacă permiteți, această scurtă poveste are un tîlc, acum, la startul returului, cînd antrenorii își organizează loturile și sînt deseori cuprinși de mirajul tinereții, poate pentru că miroase a primăvară.

Scurta poveste a lui Bobby Charlton e o mică temă de meditație în legătură cu **vîrsta reală a jucătorilor** și, mai ales, cu **rolul pe care jucătorul matur îl poate avea în cadrul unei echipe**, mai ales cînd această echipă este foarte tînără. Cu ani în urmă, Vasile Zavoda, care se afla la apogeul valorii sale tehnice, a fost considerat bătrîn. Iar rezultatele, mai bine să nu le amintim... Să mai dăm exemple? N-ar avea rost. Am stîrni hazul lui Iosif Lereter, fotbalistul transferat la 35 de ani, pentru a-și trăi, la bătrînețe, zilele de glorie...

Ioan CHIRILA

fotbal

N-A AVUT F.C. ARGEȘ UN PROGRAM PREA GREU?

— Discuție cu antrenorul Șt. Coidum —

Duminică, după partida F. C. Argeș-Sparta Praga, am stat de vorbă cu antrenorul **Ștefan Coidum**. Subiectul discuției noastre — pregătirile formației piteștene și, mai ales, acest program de meciuri amicale, de verificare, care, deși susținute în plină etapă precompetițională, a surprins datorită valorii echipelor întîlnite. După cum se știe, după jocul din Bulgaria, cu **Etar**, F. C. Argeș a jucat în perioada următoare cu **PAOK Salonic** (cîștigătoarea Cupei Greciei), revanșa cu **Etar Tirnovo** (locul III în Divizia A a Bulgariei) și **Sparta Praga** (locul IV în prima ligă cehoslovacă). Deci, în trei duminici consecutive, trei meciuri solicitante, disputate cu ardoare, chiar peste așteptări, cum au fost, îndeosebi, cele cu fotbaliștii greci și cehoslovaci.

— Nu apreciați că programul a fost prea greu pentru jucătorii dv.? — l-am întrebat pe Șt. Coidum.

— Nici gînd de așa ceva! Ne-am propus să avem o comportare bună în retur, încă de la reluare. Trei meciuri tari, disputate în două săptămîni, consider că nu e ceva care să sperie, chiar și pentru această perioadă. Dacă jucam, de pildă, cu Steaua, Dinamo și Universitatea Craiova n-ar fi fost la fel?

— Da, dar ambițiile erau altele, adversarii echipei F.C. Argeș aveau o valoare recunoscută și un alt grad de pregătire, îndeosebi fotbaliștii greci.

— Cu atît mai bine. Solicitările au fost mai mari, iar posibilitățile de a depista lipsurile noastre, evident, mai multe.

— Și cum apreciați evoluția formației piteștene?

— Cred că poate fi cotată ca bună, dar e loc și pentru... mai bine. Iată, la meciul cu Sparta Praga, echipa a acuzat o oarecare stare de oboseală față de evoluția din partida cu PAOK. Explicația e următoarea: în săptămîna precedentă am făcut antrenamente foarte tari, pentru a ajunge la obiectivele pe care ni le-am propus. Vineri plecăm în Grecia și la înapoiere ne mai rămîne puțin timp, doar pentru unele retușuri.

— După noi, și părerea ne-a fost confirmată și de Valentin Stănescu, care a urmărit meciul cu Sparta, piteștenii ni s-au părut destul de proaspeți în joc. Acuratețea fazelor, mai ales în atac, a lăsat, însă, de dorit.

— Sub aspect tehnic și tactic, randamentul a fost mai modest. Timpul și terenurile nu ne-au permis să lucrăm prea mult în aceste direcții. Turneul din Grecia cred că ne va da prilejul să eliminăm, lipsurile de la aceste capitole. Apoi, greșelile tactice au fost generate, în bună măsură de cele tehnice, de insuficiențele în controlul balonului.

— Dar în privința finalizării, sînteți mulțumit?

— Procentul de eficacitate a fost sub așteptări în meciul cu Sparta. S-au ratat ocazii clare, îndeosebi de către Radu, Roșu și Dobrin. Au fost situații cînd mingea nu trebuia decît trimisă în poarta goală, dar pripeala sau driblingul în plus au costat.

— V-ați făcut o idee asupra „11"-lui de bază?

— Desigur. Mai avem de ales doar între Stan și Ariciu, care au șanse egale la titularizare. În rest, deocamdată, echipa de duminică, plus Marian Popescu, care a fost gripat.

Constantin ALEXE

MECIURI DIN CAMPIONATUL DIVIZIEI A TELEVIZATE

Federația română de fotbal a fost de acord ca unele partide din returul campionatului Diviziei A să fie televizate. Iată meciurile, din primele trei etape ale returului care vor putea fi vizionate pe micul ecran:

- sîmbătă, 2 martie, ora 16: **F. C. Constanța — Dinamo.**
- sîmbătă, 9 martie, ora 16: **Steagul roșu — Univ. Craiova.**
- sîmbătă, 16 martie, ora 16: **U.T.A. — Steaua.**

În ziua de 2 martie se va disputa și întîlnirea Rapid — Sport Club Bacău, pe stadionul Giulești, de la ora 16.

Devansarea zilei acestei partide s-a făcut la cererea clubului băcăuan, deoarece Sport Club va susține la 6 martie, la Bacău, un joc cu Levski Spartak Sofia, în cadrul „Cupei balcanice".

ACTUALITĂȚI

Joi, la Ploiești PETROLUL — METALUL BUCUREȘTI

Joi, la Ploiești, divizionara A **Petrolul** întîlnește în meci de verificare pe **Metalul București**. Partida va începe la ora 15,30 și va fi găzduită de stadionul Petrolul.

Reamintim că duminică, olevii lui Dridea și Mărgi vor susține un nou meci-test, ultimul înaintea reluării campionatului. De data aceasta, adversara Petrolului va fi cunoscuta echipă cehoslovacă **Sparta Praga.**

F. C. ARGEȘ JOACĂ LA GALAȚI ȘI BUZĂU

F.C. Argeș își continuă seria meciurilor de verificare într-un ritm, pentru mulți, puțin obișnuit. După partida de duminică cu **Sparta Praga**, piteștenii vor evolua în această săptămînă în alte două meciuri. **Azi, la Galați, F.C. Argeș joacă cu Constructorul, iar mîine, la Buzău, cu Gloria.**

Cele două jocuri cu divizionarele B constituie o ultimă verificare a întregului lot, care va pleca, vineri, în turneu, în Grecia.

Meci internațional astăzi la Slatina DINAMO — SPARTA PRAGA

Iubitorii fotbalului din Slatina vor avea posibilitatea să urmărească o interesantă partidă internațională. Echipa lor favorită **Dinamo**, care activează în divizia B, va întîlni, azi, de la ora 15,30 pe **Sparta Praga**, în rîndurile căreia evoluează internaționali ca B. Vesely, Jurkanin, Migas și Melichar.

● S. C. BACĂU ȘI-A ÎNCHEIAT TURNEUL ÎN IUGOSLAVIA

Ieri a revenit în țară, din turneul efectuat în Iugoslavia, echipa S.C. Bacău. În cele trei jocuri susținute, fotbaliștii băcăuani au obținut următoarele rezultate: 0—1 cu Velez Mostar (Div. A), 4—3 cu Gojk Dubrovnik (Div. B) și 1—4 cu Zeleznicear Sarajevo (Div. A).

● JOCURI AMICALE

În aceste zile echipele divizionare continuă suita jocurilor amicale, cu caracter de verificare. Astăzi, la Oradea, formația locală, F.C. BIHOR, întîlnește pe C.F.R. Cluj, iar la Bacău, SPORT CLUB pe CEAHLĂUL P. NEAMȚ. Duminică 24 februarie sînt programate următoarele meciuri: STEAGUL ROȘU — K.S. POZNAN (Polonia), C.F.R. CLUJ — JIUL și CEAHLĂUL P. NEAMȚ — S.C. BACĂU.

ALTE ÎNTÎLNIRI DE VERIFICARE

JIUL PETROȘANI — MINERUL MOTRU 2—0 (1—0)

Continuîndu-și seria jocurilor cu caracter de verificare și omogenizare, divizionara A Jiul a evoluat duminică, în localitate, în compania echipei Minerul Motru care activează în Divizia B, seria a II-a.

Elevii lui Traian Ivănescu au dominat atît teritorial cît și tactic obținînd victoria cu scorul de 2—0 (1—0).

OLTUL SF. GHEORGHE — C.S.U. BRAȘOV 2—4 (1—2).

Studenții brașoveni au jucat bine atît în apărare cît și în atac, obținînd o victorie clară în fața gazdelor care au comis o serie de erori la finalizare. Au înscris: *Orosz* (din 11 m.) și *Antal* pentru gazde, *Nagy, Olap* și *Tăndoiu* (2) pentru studenți.

Gh. BRIOTĂ-coresp.

TROTUȘUL GH. GHEORGHIU DEJ — DANUBIANA ROMAN 2-1 (1—1).

Joc dinamic, dar cu multe ratări. Au marcat: *Iurea* (min. 29), *Manu* (min. 63) pentru gazde, respectiv, *Crețu* (min. 16)

Gh. GRUNZU-coresp.

METALUL DROBETA TR. SEVERIN — U.M. TIMIȘOARA 1—1 (1—1)

Echipa timișoreană a lăsat o bună impresie, dînd o replică dîrză formației locale. Autorii golurilor: **Preda I** (min. 35) pentru severineni, respectiv, **Trașcu** (min. 19 — autogol) pentru timișoreni.

Gh. MANAFU, coresp. județean

S.C. TULCEA — I.M.U. MEDGIDIA 3—0 (0—0)

Joc de bun nivel tehnic, în care tulcenii au dominat, mai ales, în repriza secundă. Autorii golurilor: **Corendea, Tufan și Ionescu.**

P. COMȘA, coresp.

LUCEAFĂRUL FOCȘANI — U.R.A. TECUCI 1—2 (1—0)

„CUPA TINERETULUI"

CAMPIONII JUDEȚULUI HARGHITA

Pe frumoasele pîrtii de la Izvorul Mureșului au avut loc interesante confruntări la schi și săniuș în cadrul „Cupei tineretului" cu participarea celor mai buni sportivi din județul Harghita. Timpul prielnic și zăpada îndestulătoare au permis celor peste 400 de concurenți aflați în întreceri să-și dispute întîietatea în condiții optime. Iată învingătorii: **Schi fond, cat. 15—19 ani:** L. Pukan (Gheorghieni) și Ileana Hăngan (Bilbor); sportivi din întreprinderi: B. Zoltan (Bălan) și Geta Vîlcan (Bilbor); sportivi din cooperație: G. Benedele (Gheorghieni) și Catalina Gall (Gheorghieni); **sportivi de la sate: Gh. Bîrsan (Tulgheș) și Viorica Morar (Subcetate). Schi, probe alpine,** cat. 15-19 ani: L. Gyorgy (Odorhei) și Melinda Ere (Odorhei); sportivi din întreprinderi: L. Benedele (Odorhei) și Gabriela Lazăr (Tușnad); sportivi de la sate: H. Dobrean (Subcetate) și Francisca Cromer (Bilbor). **Patinaj viteză, cat. 11—14 ani:** Maria Nagy (M. Ciuc) și F. Miklos (M. Ciuc). La sanie, cat. 15—19 ani au terminat învingători Ana Zanoagă (Subcetate) și I. Băcescu (Odorhei).

V. PASCANU — coresp.

PE PÎRTII, SPORTIVII SĂLĂJENI

La Ileanda au avut loc întrecerile fazei județene a „Cupei tineretului". Au participat circa 300 de sportivi și sportive, reprezentanții celor aproape 23 000 de tineri din județul Sălaj, prezenți la prima etapă a competiției.

Rezultate tehnice:

Săniuțe, 11—14 ani: Letiția Bălănean (Mirșid) și I. Iancu (Dragu); **15—19 ani:** Viorica Chendea (Mirșid) și Gl. Codre (Hereclean).

Schi, fond, 11—14 ani: Suzana Cseh (Zalău) și I. Dlojan (Bănișor); **15—19 ani:** Ciorica Crișan (Crasna) și V. Lucășel (Ileanda); **19—30 ani:** St. Nagy (Șimleul Silvaniei), Z. Cheța (Gîlgău Almașului) și V. Vințe (Șimleul Silvaniei) **fete:** Suzana Karguș (Almăjd). **Slalom, 11—14 ani:** L. Pop (Hida), **15—19 ani:** V. Nemeș, **19—30 ani:** V. Feți (Ileanda) și Șt. Nagy (Șimleul Silvaniei).

Marcel BOȚOCAN — coresp. jud.

LOTO PRONOSPORT informează:

AZI S-AU PUS ÎN VÎNZARE BILETELE PENTRU TRADIȚIONALA TRAGERE EXTRAORDINARĂ LOTO A MĂRȚIȘORULUI DIN 1 MARTIE, 1974

Administrația de Stat Loto-Pronosport informează participanții că organizează vineri 1 martie, 1974 tradiționala tragere extraordinară Loto a Mărțișorului.

Această tragere aduce o bogată și interesantă listă de premii pentru participanți:

- Autoturisme MOSKVICI 408/412 și diferența în numerar pînă la 100.000 lei;
- Excursii în Iugoslavia „Coasta Dalmației" — cu autocarul — durata circa 18 zile; Excursii în Polonia „Turul Poloniei" — cu avionul și autocarul — durata circa 7 zile;
- Cîștiguri în bani de valoare unitară fixă și variabilă.

La tragerea extraordinară Loto a Mărțișorului se vor extrage 52 de numere în 6 extrageri. Se acordă cîștiguri pe 19 categorii. Cele 6 extrageri se efectuează în trei faze. De reținut este faptul că toate cîștigurile de la faza a III-a se suportă din FONDUL SPECIAL al sistemului Loto. Variantele de 15 lei participă la toate extragerile.

Participanților li se acordă dreptul de a obține un autoturism „Dacia 1 300" la faza I și a II-a în cazul în care întreaga valoare a premiilor realizate pe un bilet este cel puțin egală cu cea a autoturismului.

- Tragerea Pronoexpres de astă seară va fi televizată din studioul de televiziune cu începere de la ora 19.10.

CÎȘTIGURILE CONCURSULUI PRONOSPORT DIN 17 FEBRUARIE 1974

CATEGORIA I: (13 rezultate) 2,95 variante a 34.695 lei.
CATEGORIA A II-A: (12 rezultate) 110,85 variante a 1.089 lei.
CATEGORIA a III-a: (11 rezultate) 1.129,25 variante a 160 lei.

Rubrică redactată de LOTO PRONOSPORT

MĂRȚIȘOR '74

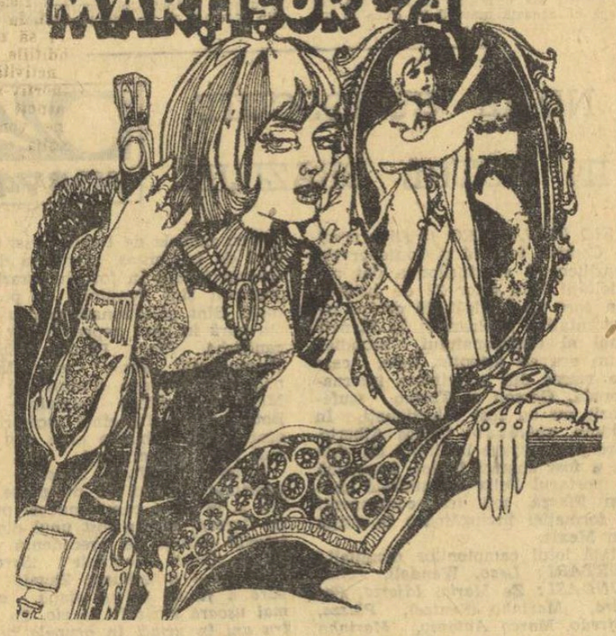

— Vreți să fiți primii în alegerea mărțișorului?

Soluția este deosebit de simplă! Intrați chiar acum în magazinele comerțului de stat, care vă așteaptă cu o mare varietate de... MĂRȚIȘOARE și CADOURI DE PRIMĂVARĂ. Pentru orice vîrstă veți găsi: confecții, tricotaje, articole de galanterie și marochinărie ca și o bogată colecție de țesături.

RECOM

Înaintea meciului cu Franța

LOTUL REPREZENTATIV VA EVOLUA LA ATENA

Așa cum am mai anunțat, înaintea primului ei meci oficial al anului, cel cu Franța, programat la Paris, în ziua de 23 martie, echipa reprezentativă de fotbal va susține două jocuri cu caracter de omogenizare.

Primul joc al selecționabililor se va desfășura după prima etapă a returului Diviziei A, miercuri 6 martie, cînd elevii lui Valentin Stănescu și Robert Cosmoc vor primi replica unei formații de club din țara noastră.

Pentru cel de al doilea joc, tratativele, pe care le duce sectorul internațional al F. R. Fotbal cu secția similară din Grecia, sînt într-un stadiu avansat, așa încît, după toate probabilitățile, Lotul reprezentativ va evolua la Atena, miercuri 13 martie. Adversara selecționabililor va fi o formație de club, încă nedesemnată.

Azi, a apărut numărul 404 al revistei FOTBAL

din sumarul căreia vă recomandăm:

- **Redactorii revistei, transformați ad-hoc în „avocați" ai celor 5 echipe din fruntea clasamentului Diviziei A, discută șansele la titlu ale fiecărei pretendente** (Două pagini de argumente, pronosticuri, cifre comparative)
- În continuarea analizelor loturilor naționale în anul trecut, azi: **juniorii**
- La „Interviul săptămînii", fostul internațional **Viorel Mateianu**, antrenorul Progresului București
- **Pagina de „Confidențe precompetiționale"**
- Alte amănunte, impresii, declarații în legătură cu **pregătirile a zece divizionare B în vederea returului**
- **Programul complet al meciurilor din turneul final** al Campionatului Mondial
- Noutăți din taberele braziliană și uruguaiană privind **pregătirea pentru C.M.**
- O pagină de **Magazin extern**
- Rubricile obișnuite: **Sublinieri, Dialog cu cititorii, Carnet extern, Din fotbalul internațional, Campionatele naționale în Europa.**

Femeia și SPORTUL

„LABORATORUL DE SĂNĂTATE" DIN SUCEAVA

La multiplele înnoiri care au marcat dezvoltarea impetuoasă, pe toate planurile, a orașului Suceava, s-a mai adăugat în toamna anului trecut una, adevărat, de proporții mai puțin spectaculoase, dar totuși o înnoire care își are însemnătatea ei. Ea vizează sportul, iar principalul beneficiar a fost elementul feminin.

In toamna anului trecut a luat ființă la Suceava primul centru de gimnastică igienică din această parte a țării.

„Am fost convinsă că centrul nostru se va bucura în final de succes — ne spunea profesoara de educație fizică, Letiția Căldare. *In prealabil fusesem pentru un schimb de experiență la centrul de gimnastică igienică de pe calea Victoriei, din București și am rămas încîntată de tot ceea ce mi-a fost dat să văd acolo. Intoarsă acasă, mi-am exprimat entuziasmul dar, probabil, fără suficientă forță de convingere. Așa se pot explica rezervele cu care mulți au primit ideea înființării unui obiectiv similar în orașul nostru. S-a obiectat că așa ceva nu ar fi pe... temperamentul moldovencelor și că la Suceava nu voi găsi în nici un caz amatoare să închine exercițiului fizic cîteva ore pe săptămînă din timpul liber. Chiar dacă miza pusă în joc vizează silueta, frumusețea. Eroare! Am deschis centrul și numai după cîteva luni de activitate iată-ne în situația de a ne vedea obligate să organizăm o a doua grupă de cursante. Numărul solicitantelor se află în continuă creștere".*

Despre adevărul acestor afirmații aveam să ne convingem vizitînd „laboratorul de sănătate al femeilor" (cum l-am auzit denumit de D.C., gospodină, entuziastă cursantă), instalat într-una din cochetele săli ale Casei de cultură din localitate. Spațiul de lucru este, într-adevăr, corespunzător, cum corespunzătoare ne-au apărut dotările (mingi medicinale, spaliere, cîntare, un perete de oglindă etc), ca și spațiile anexe cuprinzînd vestiarele și grupurile sanitare. Aici, într-o ambianță plăcută, 15 sucevence în vîrstă de la 16 la peste 60 de ani se întîlnesc după-amiaza, de două ori pe săptămînă, și lucrează asiduu, pentru sănătatea lor, așa cum nu au făcut niciodată. Răsfoim caietul de evidență, cu date ale evoluției elevelor, pe anumite perioade. În marea lor majoritate cifrele se referă la... greutate. Întîlnim scăderi, variind între 6 și 12 kilograme. Deci, rezultate bune.

„Sîntem la începutul activității — ne spune profesoara Letiția Căldare. *In această perioadă, accentul a fost pus pe pregătirea terenului pentru ciclul doi, cînd scăderea în greutate ne va interesa mai puțin. In faza a doua, principalele obiective vor fi dezvoltarea mobilității, a rezistenței, a măririi capacității respiratorii și altele.*

In actualele condiții, ca să lucrez singură ar fi fost imposibil. Mă ajută, cu rezultate excelente, o fostă elevă a mea, Paraschiva Hrenciuc, în prezent studentă în anul II la Facultatea de educație fizică. Am instruit-o și, receptivă fiind, a ajuns să conducă lecțiile ca o instructoare cu experiență. Este primul cadru tînăr din Suceava care se specializează în acest domeniu. Practica de aici îi va folosi, cred, în profesia pe care a îmbrățișat-o".

Am stat de vorbă și cu multe cursante. De la acestea am aflat despre solicitudinea cu care sînt tratate și ajutate de profesoară și de ajutoarea sa. Am aflat că de la începutul activității și pînă în prezent nu li s-a perceput nici un fel de taxă, că profesoarele au lucrat și ele în mod voluntar. Că a fost un experiment reușit. Elevele nu numai că au scăzut în greutate, dar și din punctul de vedere al sănătății se simt incomparabil mai bine decît în trecut. În general, numai cuvinte de mulțumire. Dar și o obiecție. Una singură. Sala în care se lucrează este folosită și de echipa de dansuri populare. Dansatorii intră în sală încălțați, iar parchetul nu poate fi întreținut în condiții igienice satisfăcătoare, pentru a permite elevelor executarea exercițiilor la sol. Am fost rugați să sugerăm, pe această cale, conducerii Casei de cultură din Suceava de a găsi o soluție în rezolvarea acestei probleme. Ceea ce și facem, cu plăcere și... speranță.

Cele mai bune jucătoare de fotbal din sectorul 6 al Capitalei: fetele de la „Tricodava"

„TRICODAVA" — NUME ȘI RENUME!

„Tricodava", întreprindere bucureșteană de tricotaje, bine cunoscută pentru produsele ei de calitate, nu numai în țară, dar în aproape întreaga Europă, are un personal alcătuit în proporție de peste două treimi, din femei. Salariate harnice, în mare majoritate tinere între 19 și 26 de ani, muncitoarele, tehniciénele și inginerele de la „Tricodava" s-au obișnuit ca o mare parte din timpul liber să-l petreacă în compania sportului. Dovada? „Tricodava", nume împrumutat și de asociația sportivă care funcționează pe lîngă respectiva întreprindere, apare din ce în ce mai des în clasamentele diferitelor acțiuni sportive de masă sau chiar de performanță organizată în Capitală. Spre exemplificare vom aminti de victoria „Tricodavei" în faza pe municipiu a „Cupei Diana" la cros, ediția 1973. Și tot anul trecut, în cadrul aceleiași cupe reprezentantele acestei întreprinderi au mai smuls adversarelor un loc I pe Sector și un loc III pe municipiu — la fotbal, un loc I pe sector și un loc V pe municipiu — la handbal, și, de asemenea, locurile I pe sector și pe municipiu — la handbal și tenis de masă, în cadrul „Cupei textilistului". La această ultimă Cupă, fetele de la „Tricodava" s-au întors laureate și de la probele atletice: un loc I pe sector și un loc II pe municipiu, Violeta Șerbănescu, Marilena Gîja, Constanța Stan, Elena Tîncea și Magdalena Țipănilă dovedind calități de performere.

Iată doar cîteva fapte care atestă că la „Tricodava" sportul de masă se bucură de multă prețuire. Dacă vorbești de sport cu o muncitoare din indiferent ce sector al marii întreprinderi, discuția va aluneca, de regulă, spre excursiile pe care tinerele muncitoare le fac aproape săptămînal, pe itinerarii dintre cele mai interesante; sau despre gimnastica în producție... Anul trecut, la cererea salariaților, s-au organizat peste 20 de excursii, iar în luna ianuarie și începutul lui februarie al acestui an au avut loc patru „ieșiri" în localități de pe Valea Prahovei. Cît privește gimnastica în producție aceasta a fost introdusă la „Tricodava" anul trecut, în secția „Confecții cotton". Succes din debut. Aproximativ o mie de salariate au fost cucerite de utilitatea exercițiilor, alcătuite special pentru destindere. Suita de exerciții a fost alcătuită în urma consultării unui profesor de educație fizică, recomandat de C.M.E.F.S., sectorul 6, și a medicului întreprinderii, Virgil Ciuta-cu, în tinerețe un bun handbalist. Au fost instruite 12 fete care conduc în prezent, cu autoritate și competență, întregul program de gimnastică.

Vestea despre succesul gimnasticii în producție din secția „Confecții cotton" s-a răspîndit pretutindeni în întreprindere. S-au făcut demersuri, s-au pregătit, în continuare, cadre și iată că în cinstea zilei de 8 Martie, gimnastica în producție se va extinde în secțiile „Confecții circulare" și „O.V.". Este ambiția tehnicianului Florian Grigore, șeful secției circulare și a maistrei Viorica Drăghici, șefa secției „O.V."-uri, dar și a muncitoarelor care lucrează în cele două mari compartimente. Pentru pregătirea instructoarelor s-a apelat de data aceasta la profesorul de educație fizică Roman Popescu, de la Școala generală nr. 144. În prezent, instruirea decurge în mod alert. Acum, înaintea Zilei femeii, totul este pregătit pentru startul gimnasticii în producție în secțiile amintite.

Rubrică realizată de **Gheorghe ȘTEFĂNESCU**

GIMNASTICA ÎN PRODUCȚIE LA GURA HUMORULUI

În două unități economice din orașul Gura Humorului — județul Suceava, în care ponderea salariaților o formează femeile, a fost introdusă și se practică cu regularitate gimnastica în producție. Este vorba de cooperativa meșteșugărească „Solidaritatea", cu profil de croitorie și lenjerie și întreprinderea mixtă de industrie locală — secția croitorie. Programul de exerciții executat de salariate este alcătuit periodic de către profesoara de educație fizică Veronica Proca, de la Liceul teoretic, și de medicul Gavril Blaja. Profesoara și medicul au satisfacția că recomandările lor sînt respectate cu strictețe de salariatele celor două întreprinderi, iar acestea din urmă își manifestă satisfacția pentru ajutorul dat, întrucît, de la introducerea gimnasticii în producție, capacitatea de muncă și randamentul se află în creștere.

TURNEELE CAMPIONATULUI MASCULIN DE VOLEI

ÎNTRECERI ATRACTIVE ÎN PARTIDELE DISPUTATE IERI

La Timişoara au început întrecerile turneului masculin de volei (grupa 1—6) a campionatului Diviziei A, în timp ce la Brăila au continuat disputele în grupa 7—12, cu partidele zilei a doua. Iată amănunte asupra desfăşurării lor :

TIMIŞOARA (GRUPA 1—6)

TIMIŞOARA, 19 (prin telefon). În sala Olimpia din localitate — căreia gazdele îi dau ca de obicei un aspect agreabil şi ospitalier în vederea unor competiţii importante — a început primul turneu al campionatului masculin pentru locurile 1—6. În faţa a peste 1 000 de spectatori, cele şase competitoare au făcut, în general, partide specifice debutului.

Deschiderea competiţiei au făcut-o formaţiile **Steaua** şi **Viitorul Bacău.** Un meci, în care băcăuanii au fost surprinşi de acţiunile mai rapide şi mai combinative ale bucureştenilor şi în care nu au putut să se regăsească pînă la sfîrşit, în ciuda numeroaselor schimbări efectuate în căutarea unui sextet mai bine legat) de către antrenorul V. Petrişor. Steaua a cîştigat, prin urmare, fără probleme cu **3—0 (7, 5, 5),** după o oră şi 12 minute de joc. Echipa învingătoare nu a fost nevoită să modifice sextetul iniţial pînă la sfîrşitul partidei. Arbitrii **M. Marian** (Oradea) şi **S. Popescu** (Constanţa) au condus bine următoarele formaţii : **STEAUA:** Enescu, P. Ionescu, **Duduciuc,** Pop, **Bartha, Stamate ; VIITORUL:** Leporda, Gavril, V. Ionescu, (Burciu), Bărbulescu, (Zvolinchi), Cocoş (Enuca), Ropciuc (Patrichi).

În continuare s-a desfăşurat partida dintre cele două formaţii studenţeşti : **C.S.U. Galaţi** şi **„U" Cluj.** Jocul a fost urmărit cu deosebit interes de publicul spectator, datorită disputei echilibrate furnizate de cele două echipe. Formaţia gălăţeană a dovedit mai multă maturitate în joc şi a beneficiat de un blocaj superior, ceea ce i-a permis să deţină iniţiativa chiar de la început. Gălăţenii, în ciuda numeroaselor servicii greşite, au izbutit să-şi menţină superioritatea prin randamentul jucătorilor săi la fileu şi siguranţa execuţiilor din linia a doua. Ei au avut cîteva momente dificile în finalul setului 3, pe care le-au depăşit, cîştigînd cu **3—0 (12, 9, 14).** Au evoluat următoarele formaţii : **C.S.U. GALAŢI : Preda,** D. Popescu (Scheffler), **Antonescu** (Gheorghe), Păduraru, Stere, Dumitrescu ; **„U" CLUJ":** Popa, Vaida, Bănda, Bălaş (Mateescu), Macavei (Niţoiescu), Ghyorghifalvi. A arbitrat corect cuplul **A. Nelu — A. Dinicu,** ambii din Bucureşti.

Dinamo şi **Explorări B. Mare** au oferit în finalul etapei un spectacol superior, subliniat adesea cu aplauze şi încheiat cu victoria dinamoviştilor cu **3—1 (3, —10, 4, 7).** Au evoluat : DINAMO : **Udişteanu** (Marinescu), **Păuşescu, Oros, Dumănoiu, Schreiber, Vraniţă** (Tutovan) ; EXPLORĂRI : Ghic, (Andreica), Paraschivescu, **M. Enescu, Băgăian,** Arbuzov, **Dobre.** Au arbitrat bine **O. Drăgan** şi **C. Păduraru.**

PROGRAMUL DE AZI :

de la ora 16 :

Explorări — Viitorul
Steaua — „U" Cluj
C.S.U. Galaţi — Dinamo

BRĂILA (GRUPA 7—12)

BRĂILA, 19 (prin telefon, de la corespondentul nostru). Partidele celei de a doua zi a turneului pentru locurile 7—12 nu au mai fost la fel de disputate ca cele anterioare, datorită aboselii în urma meciurilor maraton desfăşurate în ziua debutului.

Competiţia a început cu meciul **I.E.F.S. — „U" Craiova,** care doar în ultimul set s-a ridicat la un nivel spectacular acceptabil, în rest ambele formaţii practicînd un joc lipsit de dinamism. Victoria a revenit sextetului de la I.E.F.S. care a cîştigat cu **3—0, (5, 8, 13).** A condus bine brigada formată din **M. Herţa** (Cluj), şi **Gh. Fortuna** (Bucureşti).

În cea de a doua întîlnire, au evoluat formaţiile **Rapid** şi **Tractorul Braşov.** Giuleştenii avînd o comportare superioară, s-au impus în faţa voleibaliştilor din Braşov cu **3—0 (13, 9, 14).** Arbitrii **V. Vrăjescu** şi **V. Dumitru,** ambii din Bucureşti au condus bine această partidă.

În ultimul meci al zilei **Politehnica Timişoara — Progresul** 2—3 (12, —11, —9, 6, —8).

Azi, de la ora 16 întrecerile continuă cu următoarele partide : **Progresul — I.E.F.S., Tractorul — Politehnica, Universitatea — Rapid.**

Nicolae COSTIN

SPORTUL ÎN LUME

ÎN CUPELE EUROPENE LA VOLEI FEMININ

Turneul final al „Cupei Cupelor" la volei feminin se va desfăşura între 8 şi 10 martie în localitatea iugoslavă Osiek şi va reuni echipele T.S.K.A. Moscova, Dinamo Bucureşti, A.S.Z. Varşovia şi Ruda Hvezda Praga.

În „Cupa campionilor europeni" la volei feminin s-au desfăşurat două partide retur, încheiate cu următoarele rezultate : Start Lodz — Levski Spartak Sofia 3—1, VC Haarlem — Dynamo Berlin 1—3. Echipele Levski Spartak Sofia şi Dynamo Berlin s-au calificat pentru turneul final al competiţiei.

CAMPIONATELE MONDIALE DE SCHI (PROBE NORDICE)

La Falun au continuat campionatele mondiale de schi pentru probe nordice. Pe 15 km victoria a fost decisă pe ultimii metri. A cîştigat **Magne Myrmo** (Norvegia) cu 41:39,09 urmat de **Gerhard Grimmer** (R. D. Germană) cu 41:40,01 şi **Vasili Roşcin** (U.R.S.S.) cu 41:40,65.

UN CIRCUIT EUROPEAN DE TENIS ÎN PRIMĂVARĂ ŞI TOAMNĂ

PARIS 19 (Agerpres). — Directorii turneelor europene de tenis, întruniţi la Paris, au hotărît să creeze anul acesta un circuit european care să se desfăşoare în două etape : 15 mai — 21 iulie şi 7 octombrie — 20 noiembrie. Concursurile acestui circuit ar urma să fie incluse în „Marele Premiu — F.I.L.T.", al cărui program se află în studiu la Paris. Pe de altă parte, Federaţia vest-germană de tenis, urmînd exemplul celei franceze, s-a angajat să interzică participarea la turneele organizate în R.F. Germania a jucătorilor legaţi prin contract cu asociaţia americană World Team Tennis (W.T.T.).

TENISMANI ROMÂNI ÎN TURNEE

SALISBURY. Au continuat întrecerile indoor-ului american. Jucătorul român *Toma Ovici* s-a calificat pentru turul II, cîştigînd, prin neprezentarea adversarului, partida cu spaniolul Manuel Santana. Alte rezultate din primul tur : Phil Dent (Australia) — John Andrews (S.U.A.) 7—5, 6—3 ; Mike Estep (S.U.A.) — Robert Machan (Ungaria) 6—3, 7—5 ; Ivan Molina (Columbia) — Syd Ball (Australia) 6—7, 6—4, 6—3 ; Charlie Owens (S.U.A.) — Tenny Svensson (Suedia) 1—6, 6—3, 7—5 ; Bob Kreiss (S.U.A.) — Karl Meiler (R.F.G.) 6—2, 2—6, 6—3 ; Ian Crookenden (S.U.A.) — Erik Van Dillen (S.U.A.) 6—3, 6—7, 7—6.

LONDRA. În localitatea Deeside (Ţara Galilor) au început întrecerile unui turneu internaţional de tenis, contînd pentru grupa a III-a a Circuitului W.C.T. Finalele se vor desfăşura la Londra. În primul tur, australianul Rod Laver l-a întrecut cu 6—3, 6—0 pe japonezul Jun Kamiwazumi, iar cehoslovacul Jan Kodes a cîştigat cu 7—6, 6—3 partida susţinută cu italianul Antonio Zugarelli. În cea mai disputată întîlnire a zilei, Haroon Rahim (Pakistan) l-a eliminat în trei seturi : 5—7, 6—3, 6—2 pe Paul Gerken (S.U.A.). Alte rezultate : Tito Vasquez — Phil Siviter 6—3, 6—4 ; Colin Dibley — John Cliffton 6—2, 6—3 ; Harold Solomon — Tom Leonard 7—6, 6—3 ; Eddie Dibbs — Tom Edlefsen 2—6, 6—0, 6—4. La acest turneu participă şi tenismanul român Ion Ţiriac.

SPORTUL IRAKIAN PE FĂGAŞUL MULTIPLEI DEZVOLTĂRI

La începutul actualului an universitar, decanul Facultăţii de educaţie fizică din cadrul Universităţii din Bagdad, prof. univ. Salman Mahdi al Obeidy, relata presei că marele aflux de candidaţi la înscrierea în această facultate a produs probleme corpului profesoral, fiind necesar să se creeze mai multe comisii, ca de obicei, pentru trierea şi examinarea celor 3 324 de tineri — printre care nu mai puţin de 1 050 fete — ce s-au prezentat la examenul de admitere în anul I.

Cifra întrecea cu mult aşteptările, constituind un simptom elocvent al interesului pe care îl manifestă tineretul Irakului pentru activitatea sportivă, ca şi al dorinţei lui de a se face util patriei, aflată într-un susţinut efort în vederea dezvoltării sale pe multiple planuri — economic, social, cultural etc.

Din declaraţiile decanului institutului de învăţămînt sportiv superior a reieşit şi un alt aspect semnificativ pentru grija ce o acordă conducerea republicii Irak dezvoltării armonioase, echilibrate a tuturor provinciilor ţării. În selecţionarea candidaţilor pentru admitere în anul I s-a ţinut seama şi de localitatea lor de origină, urmărindu-se ca aceştia să provină nu numai din capitală sau alte cîteva oraşe mari, ci din cît mai multe provincii pentru ca, la sfîrşitul studiilor, ei să se reîntoarcă în locurile natale şi să contribuie, în calitate de profesori sau antrenori, la propăşirea mişcării sportive pe întreg teritoriul ţării.

În acelaşi spirit s-au creat, în primăvara anului trecut, cele două ligi de volei feminin care au început să-şi dispute primul campionat naţional din istoria sportului irakian. Federaţia de specialitate a alcătuit o comisie care a apreciat valoarea echipelor existente în capitală şi în diferite provincii incluzîndu-le în prima sau a II-a ligă a campionatului.

Anul 1973 a adus şi alte noutăţi în viaţa sportivă a Irakului. În cursul verii s-au organizat cursuri de înot în majoritatea oraşelor din ţară, deschise întregii populaţii între 12 şi 30 de ani. De altfel, într-un proiect al Ministerului Tineretului se prevede ca nataţia să fie inclusă în programa de învăţămînt, ca materie obligatorie. Tot anul trecut, baza materială sportivă a capitalei ţării s-a îmbogăţit cu diverse amenajări, printre care o modernă sală de bowling înălţată în piaţa Fateh. De asemenea, guvernul a dăruit sportivilor din Bagdad un teren de mai multe hectare, în vederea construirii unui club sportiv model înzestrat cu diverse terenuri.

Solicitudinea autorităţilor, pasiunea tineretului, asigură sportului irakian o ambianţă propice dezvoltării, ridicării lui pe trepte valorice din ce în ce mai înalte.

ECHIPA ALGERIEI — PREZENŢĂ INEDITĂ LA C.M. DE HANDBAL MASCULIN

— MICRO-INTERVIU CU ANTRENORUL MIRCEA COSTACHE II

Printre participantele la cea de a VIII-a ediţie a Campionatului mondial de handbal masculin, care se va desfăşura peste puţin timp în R.D. Germană, se numără şi reprezentanta Africii, echipa Algeriei, aflată pentru prima oară la startul unei competiţii de asemenea anvergură.

Condusă de fostul nostru internaţional **Mircea Costache II,** formaţia algeriană întreprinde, în prezent, un turneu în ţara noastră, stabilindu-şi „cartierul general" la Galaţi.

În dorinţa de a oferi cititorilor cîteva amănunte legate de această echipă, am solicitat profesorului Costache un scurt interviu.

— Ce ne puteţi spune despre handbalul algerian ?

— Existenţa sa nu depăşeşte 10 ani, dar cred că rezultatele obţinute pînă acum dovedesc că handbalul este unul dintre sporturile cele mai îndrăgite de algerieni. Dacă l-am plasa într-un clasament al sporturilor, cred că ar veni imediat după fotbal. Dintre rezultatele cele mai bune ale handbaliştilor algerieni aş sublinia cîştigarea locului I la Jocurile Africane din 1973 şi calificarea la turneul final al C.M. de anul acesta.

— Prin ce se caracterizează handbalul algerian ?

— În primul rînd prin îndemînare şi deosebită rapiditate. Jucătorii algerieni lucrează mult pentru dezvoltarea acestor calităţi, precum şi pentru însuşirea unor scheme tactice care să le permită practicarea unui joc în viteză.

— Ce scop are acest turneu ?

— Handbalul românesc este foarte bine cotat şi în Algeria, dovada cea mai elocventă fiind însăşi prezenţa unui antrenor român la cîrma echipei naţionale a Algeriei. Prin turneul pe care-l efectuăm aici avem posibilitatea să-i deprindem pe jucători cu maniera de arbitraj europeană şi să le oferim posibilitatea de a întîlni formaţii valoroase.

— Ce şanse acordaţi echipei Algeriei la C.M. din R.D. Germană ?

— Să ştiţi că handbaliştii algerieni nu merg acolo în calitate de... turişti ! Au luptat pentru a obţine calificarea şi au muncit mult pentru a se prezenta cît mai bine. Chiar dacă nu vor realiza „minuni", cred că vor reuşi să lase o impresie frumoasă. Oricum, vor acumula o experienţă deosebit de preţioasă.

T. SIRIOPOL-coresp. judeţean

TURNEUL DE BARAJ AL ŞAHISTELOR

La Kislovodsk a început turneul de baraj pentru desemnarea a două participante la turneul candidatelor la titlul mondial feminin de şah, deţinut de Nona Gaprindaşvili. La turneu participă maestrele sovietice Nana Aleksandria, Natalia Konopleva, Irina Levitina şi Marta Şul, clasate la egalitate de puncte în turneul interzonal disputat anul trecut în Spania şi cîştigat de Valentina Kozlovskaia.

În primul tur Nana Aleksandria a învins-o pe Irina Levitina, iar Marta Şul a cîştigat la Natalia Konopleva.

Fotbal meridiane

CAMPIONATUL U.R.S.S. ÎNTRE DOUĂ EDIŢII

● Ararat Erevan — cea mai completă echipă ● Comportarea sub aşteptări a formaţiilor din Moscova

Disputat după noul sistem — fără meciuri nule, cîştigătoarele fiind desemnate, în cazul unor rezultate de egalitate la capătul celor 90 de minute regulamentare, prin lovituri de la 11 m — campionatul Uniunii Sovietice a fost cîştigat de formaţia Ararat Erevan. Interesant este faptul că echipa din capitala R.S.S. Armene îşi înscrie numele pentru prima dată, nu numai pe lista campionatelor, ci şi pe tabloul cîştigătorilor de cupă. Surpriză ? Da şi nu...

Clubul Ararat nu s-a putut mîndri pînă anul acesta cu mari succese în fotbalul sovietic (cea mai bună realizare a sa fiind locul II în campionatul din 1971). De aceea, rezultatele fotbaliştilor armeni din acest sezon pot părea surprinzătoare. În decursul anilor, actualii campioni şi cîştigători ai cupei erau cunoscuţi ca o echipă ce nu are încredere în forţele sale, practicînd un joc de un frumos nivel tehnic, combativ, cu multă fantezie, dar fără a obţine rezultatele la care acest joc îi dădea dreptul. Specialiştii explicau aceasta foarte simplu : slaba pregătire fizică şi un joc hazardat în apărare. Cu cîţiva ani în urmă, antrenorii **Aleksandr Ponomarev** şi, mai apoi, **Nikolai Glebov** au introdus cele mai noi principii de antrenament, punînd accentul tocmai pe înlăturarea defectelor care se manifestau în jocul echipei. Apoi, noul antrenor, **Nikita Simonian,** venit anul acesta la cîrma echipei, a accentuat dezvoltarea factorului fizic în pregătirea echipei. Excelenta pregătire tehnică şi fizică, îmbinată cu o încredere neclintită în victorie, au dus formaţia Ararat la această excepţională performanţă : cucerirea „aurului" campionatului unional şi a „cristalului" Cupei U.R.S.S.

Ce observăm, studiind clasamentul mai departe ? Marea învinsă este formaţia din Kiev, clasată pe locul II în campionat şi învinsă în finală de către actuala campioană. Oricum, dinamoviştii din Kiev au demonstrat că rămîn o forţă de prim rang în campionat. În ceea ce priveşte echipele moscovite, acestea au evoluat necorespunzător, clasîndu-se pe locurile 3, 4, 10 şi 13. Dacă ne gîndim că decenii întregi Dinamo, Spartak şi T.S.K.A. au dominat campionatul, ne dăm seama că actuala situaţie nu poate mulţumi pe iubitorii fotbalului din capitala Uniunii Sovietice. Fosta campioană, Zaria Voroşilovgrad, s-a clasat pe locul 7, evoluînd destul de şters. Dinamo Minsk şi S.K.A. Rostov pe Don s-au clasat pe ultimele două locuri, fapt foarte normal, avînd în vedere jocul slab practicat de aceste formaţii, precum şi numărul mic de goluri marcate. În ce priveşte noile promovate, este de remarcat revenirea în prima divizie a formaţiei Nistru Chişinău, care, cu ani în urmă, a constituit (sub numele de Moldova Chişinău) o adevărată surpriză prin jocul şi performanţele sale.

În general, a fost un campionat fără mari surprize. Ample discuţii a stîrnit în schimb noua clauză a introducerii penalty-urilor pentru departajarea echipelor aflate la egalitate. Introdusă, iniţial, în scopul măririi eficacităţii, noua măsură nu s-a dovedit a fi pe de-a-ntregul utilă. Ea a fost criticată de mulţi antrenori, jucători şi suporteri.

Acestea fiind spuse despre competiţia trecută, să vedem, în cîteva rînduri, ce se întreprinde pentru ediţia viitoare. Cea mai importantă modificare se referă la mult discutata şi controversata regulă a executării unor serii de lovituri de penalty la sfîrşitul meciurilor care se terminau la egalitate după cele 90 de minute. Această regulă nu a dat rezultatele scontate, marea majoritate a specialiştilor şi suporterilor pronunţîndu-se pentru „repunerea în drept" a rezultatelor de egalitate. În campionatul viitor, regula loviturilor de la 11 m va intra în vigoare numai în cazul în care partida respectivă s-a terminat cu scor alb. Se speră că această măsură va duce la înviorarea jocului şi la mărirea eficacităţii. O altă noutate se referă la zilele de desfăşurare a partidelor. În lunile aprilie, septembrie, octombrie şi noiembrie, meciurile vor avea loc simbătă şi duminică, iar în celelalte luni (mai, iunie, iulie şi august) se vor putea desfăşura şi în cursul săptămînii.

Final victorios... Campionii U.R.S.S., fotbaliştii de la Ararat Erevan, savurînd un nou succes — cîştigarea Cupei. Foto : A.P.N.

CLASAMENT

1.	Ararat Erevan	30	18	(3)-0	9	70-55 39
2.	Dinamo Kiev	30	16	(4)-0	10	65-64 36
3.	Dinamo Moscova	30	13	(7)-0	10	89-70 33
4.	Spartak Moscova	30	14	(3)-0	13	69-61 31
5.	Dinamo Tbilisi	30	13	(3)-0	12	73-59 31
6.	Şahtior Donetk	30	14	(3)-0	13	61-59 31
7.	Zaria Voroşilovgrad	30	14	(1)-0	13	56-48 29
8.	Dnepr Dnepropetrovsk	30	9	(8)-0	13	85-79 26
9.	Kairat Alma Ata	30	8	(10)-0	12	74-73 26
10.	T.S.K.A. Moscova	30	10	(5)10	15	73-76 25
11.	Zenit Leningrad	30	9	(3)-0	18	92-101 21
12.	Pahtakor Taşkent	30	9	(2)-0	19	60-72 20
13.	Torpedo Moscova	30	9	(1)-0	20	54-73 19
14.	Karpati Lvov	30	8	(3)-0	19	53-73 19
15.	Dinamo Minsk	30	7	(3)-0	20	66-82 17
16.	S.K.A. Rostov pe Don	30	3	(5)-0	22	68-92 11

Cifrele dintre paranteze reprezintă victoriile (obţinute după executarea penalty-urilor) care au fost cotate cu cîte 1 punct.

Toate aceste măsuri, puse în practică de forurile competente, vor duce la desfăşurarea principalei competiţii interne din U.R.S.S. la un nivel superior.

Echipa Estudiantes Madrid, reprezentanta Spaniei în sferturile de finală ale Cupei cupelor la baschet masculin. Vedetele formaţiei sînt nord-americanul Taylor (nr. 5) şi Sagi-Vela (nr. 15), component al selecţionatei iberice clasată pe locul 2 la ultima ediţie a campionatului european.

STEAUA SAU ESTUDIANTES MADRID ?

(Urmare din pag. 1)

„premieră" pe baschetbaliştii de la Estudiantes, şi în primul rînd pe celebrul nord-american **Ronald Taylor,** uriaşul (2,11 m) de care poate depinde — în mare măsură — rezultatul întrecerii.

Rezultatele precedente

În etapele eliminatorii ale competiţiei, Steaua a întrecut pe Helsingin Kisa Toverit şi pe Spartak Pepsi Luxemburg. În „sferturi", Steaua a învins pe Zbrojovka Brno cu scorul general 162-160.

Estudiantes a dispus, în eliminatorii, de Sport club Lisabona şi de A.T.S.V. Mounier (Austria), iar în „sferturi" a fost depăşită de Zbrojovka Brno cu 189—167.

Clasamentul grupei B

1.	Zbrojovka	2	1	1	349—329 3
2.	Steaua	1	1	0	162—160 2
3.	Estudiantes	1	0	1	167—189 1

Regulamentul de desfăşurare a cupelor europene prevede : în caz de egalitate de puncte între trei echipe, primul loc va fi ocupat de echipa cu cel mai bun coşaveraj (prin scădere). Echipa clasată pe locul secund va fi decisă printr-un meci de baraj ce se va disputa între formaţiile de pe locurile 2 şi 3. Competitoarele vor cădea de acord, în decurs de 48 de ore, asupra locului de desfăşurare a întîlnirii şi în decurs de 10 zile vor juca meciul.

ÎN PREAJMA C.E. DE TIR CU AER COMPRIMAT

(Urmare din pag. 1)

şurat instruirea ? Ne răspunde unul dintre antrenorii echipelor, **Mihai Toader :**

„S-au depus strădanii deosebite, iar volumul de lucru s-a situat la un plafon ridicat. În general, rezultatele obţinute au fost ceva mai bune ca în anii trecuţi, unii dintre ţintaşi ajungînd să realizeze performanţe în ţară, la standardul celor de la Linz (1973). În plus, cunoscînd din vreme programul C. E., ne-am antrenat şi noi după acelaşi orar. Au demonstrat o evidentă constanţă Liviu Stan, Ştefan Caban, Ilie Codreanu, Anişoara Matei, Marinică Truşcă, Bine a tras şi Dan Iuga, iar Dumitra Matei a avut unele fluctuaţii pe parcursul săptămînilor din urmă. Într-un cuvînt, sîntem pregătiţi şi gata să ne luptăm pentru a ocupa locuri pe podiumul de premiere".

După cum s-a mai anunţat, la C.E. de la Enschede, România va prezenta echipe complete la puşcă seniori (**Ilie Codreanu, Ştefan Caban, Ionel Trăscăveanu, Dumitra Matei**), pistol seniori (**Dan Iuga, Liviu Stan, Alexandru Gered, Marinică Truşcă**) şi pistol senioare (**Anişoara Matei, Ana Buţu, Silvia Kaposztai**), aceiaşi sportivi concurînd şi la individual.

Aşa cum se poate constata, lotul nostru se caracterizează prin tinereţea componenţilor săi, ţintaşi, e drept, cu mai puţină experienţă de concurs, dar dotaţi şi cu reale posibilităţi. Formaţiile reprezentative beneficiază însă şi de trăgători de valoare certă cum sînt, în primul rînd, fostul campion al Europei şi medaliat cu bronz la J.O. de la München, **Dan Iuga** ca şi **Anişoara Maţei** — locul II şi III la ediţiile din 1971 şi 1972.

Cu pregătirea bună efectuată, aşa cum o apreciază antrenorul Mihai Toader, cu avantajul celor două zile de acomodare pe standurile de tragere de la Enschede şi cu puterea lor de mobilizare — demonstrată în atîtea ocazii, reprezentanţii noştri pot aspira la poziţii fruntaşe în elita tirului cu aer comprimat din Europa.

fişier

ÎNOT

WENDY COOK (Canada)

După şapte ani, recordul lumii în proba de 100 m spate feminin revine în Canada. Urmaşa lui Elaine Tanner, celebra „Mickey Mouse" a natafiei din deceniul trecut, este o elevă din Vancouver, **Wendy Cook,** născută la 15 septembrie 1956.

Recent, la Cristchurch, canadianca a înregistrat o suită de rezultate cu adevărat remarcabile. A parcurs distanţa favorită în serii, în 65,19 sec. apoi a cîştigat finala în 66,37 sec. În fine, eliberată de toate emoţiile, a reuşit în finalul competiţiei şi marea performanţă. Parcurgînd prima „ştafă" a ştafetei mixte, Wendy a realizat în acelaşi proces 64.78 sec, timp superior cu 21 de sutimi de secundă recordului mondial stabilit în septembrie, la Belgrad, de Ulrike Richter (R. D. Germană).

Clasată pe locul 5 la J. O. de la München, medaliată cu bronz la C.M. din 1973, Cook (1,72 m şi 63 kg.) a ajuns şi în vîrful piramidei, valoarea atinsă fiind reconfirmată de rezultatul (a doua performanţă mondială din toate timpurile) înregistrat în cursa de 200 m spate: 2:30,3. Dotată cu calităţi deosebite şi o talie ideală

— avem o nouă confirmare a credinţei că spatiştii trebuie să fie înalţi şi foarte supli — canadianca pătrunde decis în rîngul stelelor de primă mărime ale înotului şi promite compatrioţilor săi două titluri olimpice în piscina de la Montreal.

TELEX ● TELEX ● TELEX ● TELEX ● TELEX

În concursul atletic de la Baltimore, cunoscutul recordman kenyan Ben Jipcho a terminat învingător în două probe: o milă în 4'08,0 şi două mile în 8'49,8. Rod Milburn şi-a adjudecat victoria în proba de 60 y cu 6,9, iar Kari Salb a ocupat primul loc la aruncarea greutăţii — 20,55 m. Alte rezultate: înălţime — Ron Jourdan 2,18 m; prăjină — Buddy Williamson 5,18 m.

■

Boxerul panamez Ernesto Marcel este suspectat de a se fi dopat în timpul meciului pentru titlul mondial la categoria până, pe care l-a cîştigat la puncte în faţa lui Alexis Arguello (Nicaragua). Afirmaţia a fost făcută de un delegat al Consiliului mondial al boxului, prezent la întîlnire. După cum se ştie, pentru neprezentarea la controlul antidoping, campionul mondial la categoria mijlocie, argentinianul Carlos Monzon, a fost amendat cu suma de 10 000 de dolari. Totodată, se anunţă că Monzon a revenit asupra hotărîrii de a se retrage din activitatea competiţională.

Monzon va susţine un nou meci pentru titlu, avînd ca adversar pe Rodrigo Valdez (Columbia).

■

Tradiţionala cursă ciclistă „Marele premiu" al oraşului Nisa" a fost cîştigată la actuala ediţie de rutierul belgian Franz Verbeek (156 km în 4 h 01:40). Pe locurile următoare: Giancarlo Polidori — la 32 sec. şi Willy Plankaert — la 1:48. Mareje favorit al cursei, belgianul Eddy Merckx, a abandonat după ce a parcurs 100 km.

■

Într-un meci amical de handbal (masculin), disputat la Tatabanya, selecţionata Ungariei a învins cu scorul de 26—14 echipa Austriei. La pauză, scorul era favorabil cu 10—6 handbaliştilor maghiari.

■

La Bratislava s-a desfăşurat primul meci dintre echipa cehoslovacă Odeva Hlohovec şi formaţia Spartak Kiev, contînd pentru sferturile de finală ale „Cupei campionilor europeni" la handbal feminin. Handbalistele sovietice au obţinut victoria cu scorul de 21—15 (10—5).

■

În campionatele de natafie ale oraşului Varşovia, cunoscutul înotător sovietic Nikolai Pankin a cîştigat proba de 200 m bras cu timpul de 2:33,1. Compatriotul său Dimitri Sorokin a terminat învingător în două probe: 400 m liber — 4:34,7 şi 200 m mixt — 2:24,6. Sportiva cehoslovacă Vandula Veirajkova s-a clasat pe primul loc în proba de 200 m spate cu timpul de 2:33,3.

NUME CUNOSCUTE ÎN LOTUL BRAZILIEI

RIO DE JANEIRO 19 (Agerpres). — Comisia tehnică a Confederaţiei braziliene a sporturilor a dat publicităţii lista celor 22 de jucători din care va fi alcătuită echipa reprezentativă a Braziliei la turneul final al campionatului mondial. Cum era de aşteptat, Pele, care s-a retras din activitatea internaţională, Gerson şi Tostao (suferinzi) nu au fost selecţionaţi. În schimb, apărătorul Carlos Alberto, care părea ajuns la limita de vîrstă, a fost chemat în lot, împreună cu portarul Felix şi fundaşul central Piazza, toţi trei componenţi ai formaţiei învingătoare la ediţia din Mexic.

Iată lotul campionilor mondiali : *PORTARI : Leao, Wendell, Felix; FUNDAŞI : Ze Maria, Idjerto, Pereira, Marinho* (Santos), *Piazza, Alfredo, Marco Antonio, Marinho* (Botafogo) ; *MIJLOCAŞI : Clodoaldo, Rivelino, Ademir Da Guia, Paulo Cesar* (Internacional), *Carbone ; ÎNAINTAŞI : Jairzinho, Leivinha, Eneias, Mirandinha, Dirceu. Paulo Cesar* (Flamengo).

În lot figurează doi jucători cu numele de Marinho (unul de la Botafogo şi altul de la Santos) şi doi cu numele de Paulo Cesar (primul de la Santos, al doilea de la Internacional). În fotbalul brazilian jucătorii sînt denumiţi cu prenumele. Sînt selecţionaţi pentru prima oară în lotul reprezentativ Mirandinha (Sao Paulo), Eneias (Portuguesa), Paulo Cesar (Internacional), Alfredo (Palmeiras) şi Marinho (Santos). Palmeiras şi Botafogo, cu cîte cinci jucători fiecare, sînt cluburile care dau cei mai mulţi selecţionaţi.

Antrenorul *Mario Zagalo* şi-a exprimat regretul că nu poate folosi şi la acest campionat cel puţin pe Gerson, care a fost unul din atuurile echipei la precedenta ediţie a „Cupei Mondiale". *„Sarcina noastră — a* adăugat Zagalo — *pare a fi, în prima etapă, ceva mai uşoară decît în Mexic. Cu patru ani în urmă, în grupele preliminare, am înfruntat trei adversari destul de primejdioşi : Anglia, România şi Cehoslovacia. Nu putem să subestimăm nici una din aceste echipe. În turneul din R.F. Germania vom avea doar doi adversari redutabili : Iugoslavia şi Scoţia".*

Redacţia şi administraţia : Bucureşti, str. Vasile Conta nr. 16 ; telefoane : centrala 11.10.05, secţia corespondenţi 11.51.09, interurban 72 şi 286 ; telex : sportrom buc. 180, Tiparul „I. P. „Informaţia", Bucureşti 40.368

10

PROLETARI DIN TOATE ȚĂRILE UNIȚI-VĂ!

Sportul

ZIAR AL CONSILIULUI NAȚIONAL PENTRU EDUCAȚIE FIZICĂ ȘI SPORT

ANUL XXX — Nr. 7690 | 4 PAGINI 30 BANI | Joi 21 februarie 1974

VIZITA PREȘEDINTELUI NICOLAE CEAUȘESCU ÎN IRAK

● Entuziasta primire făcută șefului statului român la Muzeul irakian din Bagdad ● Continuarea convorbirilor oficiale româno-irakiene ● Întîlniri cu secretarul general al Partidului Democratic al Kurdistanului și cu prim-secretarul Comitetului Central al Partidului Comunist Irakian

Cea de-a doua zi a prezenței președintelui Nicolae Ceaușescu în Irak a prilejuit, în cursul dimineții, un contact direct, nemijlocit cu tot ceea ce reprezintă capitala sa, Bagdadul, ca oraș păstrător al vestigiilor unei străvechi culturi și civilizații, oraș în plină dezvoltare pe coordonatele vieții moderne, puternic propulsate de elanul unei populații receptive la idealurile nobile ale progresului social.

De la reședința rezervată șefului statului român, coloana mașinilor oficiale trece peste unul din cele șase poduri ce unesc cele două maluri ale fluviului Tigru, poposind la Muzeul irakian, unul din așezămintele de cultură ce adăpostesc cele mai valoroase vestigii ale istoriei popoarelor ce au locuit de-a lungul secolelor, în regiunea situată între Tigru și Eufrat.

La intrarea în muzeu, un grup de tineri și tinere fac o entuziastă primire șefului statului român, manifestîndu-și bucuria față de prezența sa în capitala Irakului. Pe o pînză desfășurată sînt scrise cuvintele : „Unitate, prietenie, socialism".

În sălile muzeului, președintelui român îi dau explicații cîțiva specialiști, între care Abdul Ilah Al Harak, directorul muzeului. La încheierea vizitei președintele Nicolae Ceaușescu scrie în Cartea de onoare : „Apreciez preocupările și rezultatele specialiștilor și istoricilor, care asigură păstrarea și punerea în valoare a unor monumente și piese rămase de la civilizațiile ce s-au succedat pe pămîntul Irakului de azi.

Le doresc ca cercetările lor să fie încununate de noi succese".

La ieșirea din muzeu, tovarășul Nicolae Ceaușescu este întîmpinat de aceiași tineri și aceleași tinere, de numeroși cetățeni ai orașului care ovaționează îndelung.

Bulevardul Harun Al Rașid este un adevărat centru vital al capitalei, de-a lungul său, pe distanța de aproape doi kilometri aflîndu-se principalele instituții, numeroase magazine, precum și atelierele vestiților meșteșugari, creatori ai unor obiecte de o mare frumusețe.

La ceasurile amiezii, forfota mulțimii atinge cota maximă. Coloana de mașini se oprește la începutul bulevardului și, spre surprinderea șefului protocolului irakian, tovarășul Nicolae Ceaușescu coboară din mașină, pornind pe jos, printre cetățeni. Cîteva momente numai și vestea se răspîndește cu iuțeala fulgerului. Aplauzele, uralele și ovațiile se amplifică. Este o manifestare impresionantă, de neuitat.

De la balcoanele clădirilor, de la ferestrele instituțiilor și ale locuințelor, cetățenii își unesc glasurile cu cele ale mulțimii aflate în stradă. Din loc în loc, oamenii se urcă pe balustrada de metal de la marginea trotuarului, scandînd : „Trăiască Ceaușescu, trăiască România", „Bagdadul te salută, frate și tovarăș președinte".

La un moment dat, se desprinde din mulțime un tînăr care, trecînd de linia oficialităților, se apropie de tovarășul Ceaușescu și îl îmbrățișează. Ajuns în fața atelierului unui meșteșugar, tovarășul Ceaușescu se oprește, intră în mica încăpere și, cercetînd operele acestuia, cumpără o stampă prezentînd Bagdadul vechi. La ieșire este înconjurat de oameni care îi string mîna, îl conduc cu un alai sărbătoresc.

Stăruie încă ecoul aplauzelor și ovațiilor, cînd cortegiul oficial de mașini se îndreaptă spre sudul orașului, de-a lungul fluviului Tigru, străbătînd bulevardele Zardfa și Abahanifa care, prin îmbinarea stilurilor arhitectonice, oferă o imagine concludentă între trecut și prezent, trăsătură de unire reprezentînd dezvoltarea urbanistică și edilitară.

După vizitarea acestui oraș situat în inima Orientului Mijlociu, cortegiul oficial se îndreaptă spre reședința rezervată șefului statului român.

★

Tovarășul Nicolae Ceaușescu, secretar general al Partidului Comunist Român, președintele Consiliului de Stat al Republicii Socialiste România, a primit în cursul după-amiezii de miercuri, la reședința sa din Bagdad, pe Habib Mohammed Kerim, secretar general al Partidului Democratic al Kurdistanului, însoțit de Dara Tawfik, membru al Comitetului Central al Partidului, redactor-șef al cotidianului de limba arabă „Al-Taakhi".

La primire a participat tovarășul Cornel Burtică, membru supleant al Comitetului Executiv, secretar al C.C. al P.C.R.

Întîlnirea s-a desfășurat într-o atmosferă prietenească.

★

Miercuri la amiază, tovarășul Nicolae Ceaușescu, secretar general al Partidului Comunist Român, președintele Consiliului de Stat al Republicii Socialiste România, Nicolae Ceaușescu, și președintele Republicii Irak, Ahmed Hassan Al-Bakr.

La sosire, președintele Al-Bakr a fost întîmpinat de președintele Nicolae Ceaușescu.

Garda militară aliniată în fața reședinței prezidențiale a prezentat onorul. Au fost intonate Imnurile de stat ale Irakului și României.

Sînt prezente persoanele oficiale care însoțesc pe înaltul oaspete român : Cornel Burtică, membru supleant al Comitetului Executiv, secretar al C.C. al P.C.R., Ion Pătan, vicepreședinte al Consiliului de Miniștri, ministrul comerțului exterior, George Macovescu, ministrul afacerilor externe, Bujor Almășan, ministrul minelor, petrolului și geologiei, Mircea Malița, Nicolae Doicaru, consilieri ai președintelui Consiliului de Stat, precum și ambasadorul României la Bagdad, Gheorghe Vasile.

Cei doi președinți s-au retras continuînd convorbirile lor oficiale.

★

După încheierea convorbirilor dintre cei doi președinți, în saloanele Palatului Bagdad a avut loc dineul oficial oferit de președintele Nicolae Ceaușescu în onoarea președintelui Republicii Irak, Ahmed Hassan Al-Bakr.

Au participat persoanele oficiale care însoțesc pe președintele Consiliului de Stat în vizita sa oficială în Irak.

Dineul oficial s-a desfășurat într-o atmosferă de caldă cordialitate.

ASEARĂ, ÎN CUPA CUPELOR LA BASCHET

STEAUA – ESTUDIANTES Madrid 83-76

● MECIUL A AVUT CAPTIVANTE RĂSTURNĂRI DE SCOR ● RETURUL SE VA DISPUTA SĂPTĂMÎNA VIITOARE, LA MADRID.

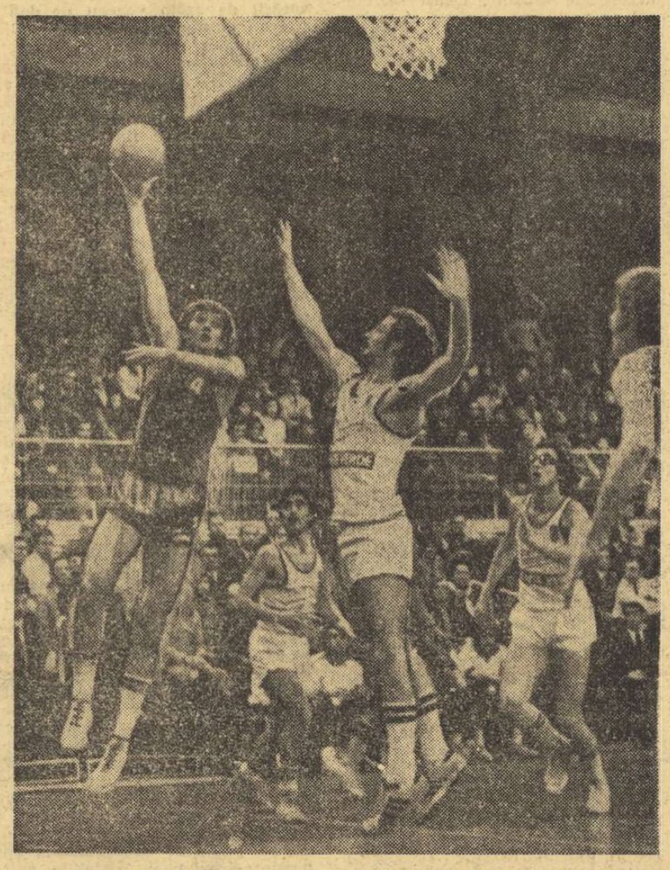

Aruncare din „cîrlig" executată de Tarău ; opoziția lui Cid este tardivă. Foto: Dragoș NEAGU

Desfășurat ieri seară, în sala Floreasca umplută pînă la refuz de un public entuziast, meciul de baschet Steaua — Estudiantes Madrid, disputat în cadrul sferturilor de finală ale Cupei cupelor, a oferit un frumos spectacol, o întrecere de mare activitate, de bun nivel tehnic și cu captivante răsturnări de scor. La capătul unei astfel de partide, echipa Steaua a realizat victoria cu scorul de 83—76 (36—37) și urmează ca săptămîna viitoare (miercuri) să susțină jocul retur, după care se va cunoaște clasamentul final al grupei B, în fruntea căruia se află acum Zbrojovka Brno.

Referitor la întîlnirea de ieri, se cuvine în primul rînd subliniat succesul în sine al formației bucureștene, realizat în fața unei reprezentante a țării clasate pe locul secund la ultima ediție a campionatelor europene și întărită cu un baschetbalist de valoare excepțională, profesionistul nord-american Ronald Taylor. În al doilea rînd, însă, nu putem să nu ne exprimăm regretul că Steaua nu a cîștigat la o diferență mai mare, așa cum ar fi putut, după evoluția jocului. Dar, lipsa preciziei aruncărilor de la semidistanță (în prima repriză) și ratarea a nu mai puțin de 17 (!) aruncări libere din cele 34 de care au beneficiat, i-au privat pe sportivii de la Steaua de un scor care să le acorde șanse în plus în partida de la Madrid.

Cele 159 puncte ale meciului au fost înscrise de Oczelak 23, Tarău 20, Savu 17, Cernat 15, Dumitru 4, Pîrșu 2, Baciu 2 (au mai jucat Ioneci și Poleanu) pentru Steaua, respectiv Taylor 37, Cid 14, Sagi-Vela 12, Peraita 8, Beltran 4, Cambronero 1.

Competent și corect arbitrajul prestat de C. Lalos (Grecia) și H. Reisenhold (Austria).

D. STANCULESCU

ROMÂNIA – BULGARIA 28-18 LA HANDBAL MASCULIN

Ieri, seară, la Ploiești, a avut loc întîlnirea internațională amicală de handbal dintre selecționatele divizionare masculine ale României și Bulgariei. Publicul din sala Victoria a aplaudat victoria echipei României — 28—18 (13—10) — și jocul bun al băieților noștri în a doua parte a întîlnirii. Au marcat : **Birtalan 6, Voina 4, Kicsid 3, Gunesch 3, Gațu 2, Dan Marin 2, Bota 2, Grabovschi 2, Ștef 2, Stöckl 1, Drăgăniță 1** — pentru România, **Alagiov 6, Stefanov 3, Blajev 2, Ganev 2, Gheorghiev 2, Anghelov 1, Kovacev 1 și Asparuhov 1** — pentru Bulgaria. Au arbitrat : **D. Purică și V. Erhan.**

Astă seară, de la ora 19, se dispută, tot în sala Victoria din Ploiești, partida revanșă.

ECHIPELE ROMÂNIEI AU PLECAT LA C. E. DE TIR CU AER COMPRIMAT

Ieri, au plecat la Enschede (Olanda) reprezentativele României care vor participa la campionatele europene de tir cu aer comprimat, programate în zilele de 23 și 24 februarie. Au făcut deplasarea **Dan Iuga, Liviu Stan, Alexandru Gered, Marinică Trușcă, Anișoara Matei, Ana Buțu, Silvia Kaposztai** (pistol), **Ilie Codreanu, Ștefan Caban, Ionel Trăscăveanu, Dumitra Matei**, însoțiți de antrenorii **Mihai Toader** și **Ștefan Petrescu.**

„CUPA TINERETULUI"

ȘAHUL DESCHIDE SERIA FINALELOR

Deși a figurat (oficial) numai la „studenți", șahul a avut mulți adepți și în cadrul altor categorii de participanți. Iată un aspect de la finala sectorului I, desfășurată în Capitală. Foto : S. BAKCSY

De astăzi, la Craiova, șahul inaugurează seria finalelor pe țară ale ediției de iarnă a „Cupei tineretului".

După întrecerile pe ani de studii, institute și centre universitare, desfășurate timp de aproape 3 luni, cei mai buni, care au reușit să treacă prin sita din ce în ce mai deasă a competițiilor preliminare, eliminatorii, au cucerit dreptul de a-și disputa titlurile de campioni. Sînt 19 băieți și tot atîtea fete, care vor lua loc în fața tablelor cu patrate albe și negre așezate în sălile de lectură ale Casei studenților din localitate.

După cum ni s-a comunicat ieri, de la Craiova, pregătirile pentru acest concurs, care constituie un eveniment de seamă în viața sportivă a orașului, au fost încheiate. În cursul dimineții au sosit reprezentanții centrelor universitare din Cluj, Timișoara, Hunedoara, Oradea și Constanța, fiind așteptați — în continuare — toți ceilalți.

Comisia de organizare a hotărît ca atît în competiția masculină, cît și în cea feminină, să se joace după sistemul elvețian, pe distanța clasică a 9 runde, în două reuniuni zilnice : de la ora 8 la 12 și de la 16 la 20.

Federația de specialitate a delegat la acest turneu cei mai buni tehnicieni și arbitri, spre a asigura marii reuniuni șahiste studențești un cadru optim de disputare.

Nu ne rămîne decît să le urăm succes deplin tuturor participanților !

CONTINUĂ ÎNTRECERILE ETAPELOR JUDEȚENE

BRĂILENII LA SINAIA...

Etapa județeană la sporturile de iarnă ale „Cupei tineretului" nu s-a putut ține la Brăila, și nici măcar în vreo localitate învecinată. De aceea, Comitetul județean U.T.C., în colaborare cu C.J.E.F.S. au organizat, cu cei 160 de tineri calificați în etapele anterioare, o excursie la Sinaia. Întrecerile fazei județene la schi și săniuțe au avut loc la Cota 1 400.

Rezultate : **săniuțe, fete — 11—14 ani** Marioara Turcu (Școala generală nr. 9 Brăila) ; **băieți :** Fănel Capbun (Școala generală nr. 17) **15—19 ani, fete :** Georgeta Rusu (Centrul școlar chimie Brăila) ; **băieți :** Valentin Lanz (Școala profesională Progresul Brăila) ; **schi fond, băieți :** Ilieș Sandor (Grupul școlar cooperatist Brăila).

Traian ENACHE — coresp.

PE PÎRTIILE DE LA BUCIN ȘI SOVATA

Întrecerile etapei județene Mureș la schi și săniuțe au avut loc pe pîrtiile de pe muntele Bucin și din stațiunea Sovata. La start au fost prezenți concurenți din întreprinderi, școli, din instituții și din cooperația meșteșugărească.

(Continuare în pag. a 2-a)

MARTIE — LUNA BOXULUI !

Bogat program competițional intern și internațional : meciul România — R.D.G., turneul pe categorii de greutate și „Criteriul tineretului"

Odată cu venirea primăverii, sezonul competițional al pugiliștilor fruntași intră tot mai mult în actualitate. **Martie** — prima lună de primăvară — poate fi numită **luna boxului.** Încă de la începutul ei (în ziua de 8), primele „mănuși" ale țării vor putea fi urmărite în ring. **Reprezentativa națională va întîlni, în sala Floreasca, formația similară a R. D. Germane.** Două zile mai tîrziu, la Galați, va avea loc partida revanșă.

Cum în luna mai este programată cea de-a treia ediție a turneului internațional **„Centura de aur"**, reprezentanții boxului românesc la această prestigioasă competiție trebuie stabiliți încă dinainte. În acest scop, în perioada 19—24 martie, la Timișoara și Ploiești, se vor disputa **turneele pe categorii de greutate.** La Timișoara se vor întrece pugiliștii categoriilor **semimuscă, cocoș, semiușoară, semimijlocie, mijlocie și semigrea,** iar la Ploiești sînt programate categoriile **muscă, pană, ușoară, mijlocie mică și grea.** Firește, meciurile din cadrul acestei competiții vor avea darul să-i edifice pe selecționeri asupra formei sportive a celor mai valoroși boxeri, dar, în același timp, întrecerile constituie și un prilej de afirmare a unor tineri talentați, ce pot pătrunde în rîndul fruntașilor boxului românesc.

După cele două partide susținute în Iugoslavia, cel de-al doilea eșalon — tineretul — va apare și el în fața iubitorilor sportului cu mănuși din țara noastră, cu ocazia **„Criteriului tineretului".** Ca de obicei, competiția organizată de F. R. Box, în colaborare cu ziarul „Munca" și organele sportive locale, se va disputa la Galați. Tinerii pugiliști vor intra în întrecerile care constituie un important criteriu de selecție pentru campionatele europene de la Kiev, la sfîrșitul lunii (27—30 martie).

Așadar, luna martie, spre satisfacția celor ce iubesc boxul, este „punctată" de cîteva importante evenimente pugilistice, atît pe plan intern, cît și internațional.

FLORIN GHEORGHIU A CÎȘTIGAT TURNEUL DE LA TORREMOLINOS

MADRID, 20 (Agerpres). — Turneul internațional de șah de la Torremolinos (Spania) a fost cîștigat de marele maestru român **Florin Gheorghiu,** care a terminat neînvins concursul, totalizînd 9½ puncte din 13 posibile. Pe locul doi, cu același număr de puncte, dar cu un coeficient Sonneborn inferior, s-a clasat maestrul filipinez **Torre.** Locurile 3—5 au fost împărțite de **Lombardy, Tarjan** (ambii din S.U.A.) și **Ostojici** (Iugoslavia) — cu 8 puncte fiecare.

În ultima rundă, Gheorghiu l-a învins pe cubanezul Esteves, în timp ce Torre a cîștigat partida susținută cu Ostojici. În total șahistul român a înscris 6 victorii (la Vesterinen, Ruiz, Martin, Sanz, Esteves și Cardoso), făcînd remize în celelalte partide, dintre care cea cu Ostojici a ținut 80 de mutări.

ÎNAINTEA SEZONULUI OFICIAL LA FOTBAL

IERI, NUMEROASE PARTIDE AMICALE

În vederea apropiatei reluări a activității fotbalistice oficiale, ieri, numeroase echipe divizionare au susținut jocuri amicale, de verificare. Iată amănunte de la unele din aceste partide :

GALAȚI : Constructorul — F. C. Argeș 1-0 (0-0)

Departe de a se fi intimidat de faima lui Dobrin, Troi et. comp. gălățenii au fost aceia care au impus jocului un ritm alert, creîndu-și multe acțiuni spectaculoase și atacuri periculoase la poarta oaspeților. Puțin a lipsit ca înfrîngerea piteștenilor să fie mult mai categorică, avînd în vedere că gazdele au șutat de trei ori în bară! Oaspeții au fost deficitari în privința organizării jocului și a eficacității atacanților. Cei aproximativ 7000 de spectatori, prezenți pe stadionul Dunărea, au asistat în

(Continuare în pag. a 4-a)

MOMENT DE VÎRF ÎN SEZONUL DE SALĂ

ATLEȚII ÎN FAȚA CAMPIONATELOR REPUBLICANE, CU GÎNDUL LA... GÖTEBORG

În acest sezon, cunoscuta ordine din calendarul atletic de sală : întîi campionatele republicane ale seniorilor, apoi competiția internațională „Cupa de cristal", a fost inversată. Astfel apropiindu-se mai mult în timp de „europenele" indoor de la Göteborg, principala confruntare a celor mai buni atleți din țara noastră capătă un plus de interes, anunțîndu-se ca un decisiv prilej de finalizare pentru competitorii ce aleargă după un barem. Și cum baremurile federației noastre nu sînt, așa cum se exprima un atlet, „deloc generoase", mai exact spus, mai exigente decît cele ale Asociației europene de atletism — ne așteptăm la dispute îndîrjite, echilibrate și încheiate cu rezultate superioare celor înregistrate la „Cupa de cristal".

Știam că antrenamentele componenților lotului reprezentativ trebuiau să înceapă la 10,30. Dar, intrînd în sala „23 August" cu o oră înaintea celei anunțate am și zărit-o pe **Viorica Viscopoleanu** în plin efort, la groapa de nisip. Să fie necesar, oare, pentru ea, o suplimentare a programului ? Nu, aveam să aflăm curînd, fiind de fapt vorba doar de o corelare a orei antrenamentului cu cea a probei de lungime de la europenele de la Göteborg (de altfel, și în campionatul republican întrecerea se va desfășura tot dimineața, duminică). Recordmana noastră națională își poate permite o asemenea planificare, ea fiind printre primii atleți români care au îndeplinit baremul (4 cm. peste cei 6,40 m ceruți).

O căutăm pe **Valeria Ștefănescu,** marea absentă a acestui început de sezon. Și o găsim pe... coautoarea succesului acesteia la J.O. de München, antrenoarea federală **Eveline Ghimpu : „Valeria se află la Dinamo. Pentru a evita contactul prea des cu pista sintetică, a cărei duritate o acuză, ea se antrenează acum pe zgura de acolo. Revine aici numai pentru ședința efectivă de garduri. S-a refăcut complet după o gripă și nu cred că baremul va fi o problemă pentru medaliata ediției trecute a europenelor. Are o mare poftă de concurs și trebuie s-o convingem doar să nu meargă simbătă și duminică în trei probe : garduri, sprint, lungime..."**

Viorica Viscopoleanu, deși și-a îndeplinit baremul pentru Göteborg, nu-și permite nici un răgaz înaintea campionatelor republicane de sală

Proaspătul corecordman mondial de sală la 60 m, **Dorel Cristudor,** tînjește totuși după sezonul în aer liber. Ne-am încrucișat pașii cu el tocmai cînd pleca spre pista de zgură de la stadion **„pentru cîteva bucăți bune",** deși, după cum ne-a spus, genunchiul drept l-a cam supărat în ultimele zile.

Virginia Ioan își exprimă convingerea că excepția n-a fost 1,80 m la Reggio Emilia, ci 1,75 m la București. **„Dacă la „Cupa de cristal" am concurat accidentată, dar refăcîndumă curînd am sărit 1,78 m, la un antrenament recent, nu văd de ce n-aș îndeplini baremul la „naționale"...** — ne spune ea. Așadar, să ne așteptăm la sărituri peste 1,84 m la înălțime fete.

Dar la lungime băieți la ce să ne așteptăm ? La... **Carol Corbu !** O reîntrare — după cum am aflat — mult dorită de către campionul continental de sală la triplusalt, chiar dacă nu e la proba sa preferată. Să sperăm că va fi de bun augur.

Paul SLĂVESCU

V. Huțanu (cu spatele), Gheorghiu (în centru) și Bașa (nr. 9) combină în fața porții lui Guy Croci-Torti pregătind faza de gol. Foto : N. DRAGOȘ

DUPĂ JOCURILE CU „OLIMPICII" ELVEȚIEI

HOCHEIȘTII NOȘTRI SÎNT CAPABILI DE EVOLUȚII FOARTE BUNE !

Peste două... duzini de goluri, un ritm îndrăcit, combinații de mare spectacol, minute în șir de hochei fermecător (care au făcut o excelentă propagandă acestui sport) — iată în cîteva cuvinte bilanțul general al celor două partide pe care naționala română le-a susținut împotriva formației olimpice a Elveției.

Pentru noi *rezultatele tehnice* ale acestor întîlniri prezentau mai puțină însemnătate. Cunoșteam bine formația oaspeților și potențialul ei, o învinsesem pe terenul ei, la Visp, și era evident că vom cîștiga și la București. Important era să aflăm *stadiul de pregătire* a lotului nostru reprezentativ cu o lună înaintea participării la întrecerile grupei B a C.M.

Deși replica dată de elvețieni a fost palidă, cu mult sub așteptări, cîteva din constatările făcute la cele două meciuri ni se par valabile chiar și în condițiile existente.

Este absolut clar că *echipa română se află într-un progres evident,* pe toate planurile, dar mai ales pe acela *tehnic și tactic,* unde începe să se vadă (deși perioada de cînd lucrează cu lotul este foarte scurtă) „mîna" lui *Viktor Șuvalov.* Virtuosul antrenor sovietic, în tre-

Valeriu CHIOSE

(Continuare în pag. a 4-a)

turism MODUL DE LUCRU DEFICITAR — PRINCIPALUL IMPEDIMENT ÎN DRUMUL... EXCURSIONIȘTILOR DIN MEDIUL RURAL

— CONCLUZIILE UNUI RAID-ANCHETĂ ÎN JUDEȚUL PRAHOVA —

Una dintre problemele care s-au aflat pe ordinea de zi a taberei de instruire de la Izvorul Mureșului organizată de secția sport turism a C.C. al U.T.C. a fost aceea a turismului din mediul rural. A reieșit că acest domeniu al activității de masă rămîne în continuare deficitar, că, în ciuda unor eforturi depuse de către forurile în drept, un număr mult prea limitat (față de posibilități și de cerințe) de tineri cooperatori se pot bucura de acest bun prilej de a-și mări cercul de cunoștințe care este excursia. Vom încerca la rîndul nostru să elucidăm cîteva dintre aspectele acestei dificile probleme, folosindu-ne de concluziile unor recente investigații la Ploiești, centrul administrativ al județului Prahova.

PRIN B.T.T., DOAR 2025 EXCURSIONIȘTI DIN 84 DE COMUNE...

Anul trecut, **B.T.T. Prahova** a înregistrat 2025 de participări la excursii (fiind incluse și cele peste hotare) la acțiunile sale cu tineri din mediul rural. Ceea ce — trebuie să accentuăm chiar din capul locului — este mult sub eventuala limită admisă, dacă avem în vedere că pe cuprinsul județului sînt nu mai puțin de 84 de comune. Deși din discuțiile purtate cu diferiți factori am aflat că aproximativ 30 la sută din tineretul rural face naveta (fiind angajați în cadrul diferitelor întreprinderi industriale urbane), însuși secretarul cu probleme de sport și turism din Comitetul județean al U.T.C., **Aurel Radu** a împărtășit ideea că se putea face mai mult în această direcție, precizînd — însă — că există cîteva piedici ce aparțin tuturor organismelor răspunzătoare de această activitate pe traiectul care leagă asociația sportivă rurală de forurile județene. Am pornit așadar, la rîndul nostru, să depistăm barierele ce stau în calea extinderii turismului rural din județul Prahova.

IARNA — ANOTIMPUL PROPICE ACȚIUNILOR TURISTICE SĂTEȘTI

Am fost informați că în aceste zile se desfășoară în unele centre de comună instruiri cu activul de conducere al organizațiilor U.T.C. și cu responsabilii cercurilor de turism sătești, organizate sub egida B.T.T. Se sondează dorințele și preferințele tinerilor asupra unor trasee pe care le-ar dori parcurse, sînt popularizate programele de excursii organizate de agenție, sînt distribuite locurile pentru taberele B.T.T. din sezoanele următoare etc. Noi opinăm că aceste acțiuni sînt tardive și că, tocmai prin aceasta, le este diminuată în foarte mare măsură eficiența: **se știe că anotimpul propice activităților turistice pentru tinerii din mediul rural este iarna, adică între lunile noiembrie—martie, cînd ocupațiile specifice le lasă mai mult timp liber.** Or, prin organizarea acțiunilor de popularizare și propagandă turistică de-abia la sfîrșitul lui ianuarie și în februarie, ne apropiem de sfîrșitul acestei perioade. Se impune deci devansarea acestor acțiuni cu cel puțin două luni, pentru a se putea beneficia de o deplină eficacitate în această direcție.

CU AJUTORUL UNUI SIMPLU TELEFON...

Am dorit să verificăm raporturile dintre agenția B.T.T. și organizatorii turistici, responsabilii cercurilor turistice sau alți reprezentanți cu atribuții din organizațiile de tineret sătești. Bănuiam un drum lung, plin de formalități, care ar putea avea influențe nefaste asupra organizării excursiilor. Dar n-a fost așa. Am aflat despre o acțiune foarte bună a Comitetului județean al U.T.C., prin biroul său de turism. Conform acestei inițiative, orice dorință de a efectua o anumită călătorie, poate fi comunicată telefonic, din localitatea rurală, cu taxă inversă, iar sumele trimise telegrafic la agenție. În ziua și la ora stabilită, ghidul și autocarul se prezintă în sat sau comună, urmînd a se executa traseul. Deci, nimic mai simplu! Și totuși, după comunicările vicepreședintelui agenției B.T.T. Vasile Marcu, nici în acest fel, turismul rural n-a fost impulsionat în măsura dorită. **„Ajutorul pe care-l solicităm organizațiilor U.T.C. rurale sau activiștilor voluntari nu este nici pe departe de natură să ne satisfacă. De multe ori ne lovim de indiferență față de aceste eforturi ale noastre".** Bineînțeles, am ajuns iarăși la un capitol în care mișcarea sportivă în general, și activitatea turistică sătească, în special (aceea de care ne ocupăm acum), prezintă carențe: activitatea, pasiunea și interesul activului voluntar ale organizațiilor de tineret. Adică tocmai compartimentele cele mai în măsură să dea forme concrete mișcării turistice de la sate. În această direcție, putem totuși menționa și cîteva localități unde au fost înregistrate succese, tinerii constituind „clienți" aproape permanenți, ai B.T.T.: **Măneci, Singeru, Brebu, Blejoi, Valea Călugărească.**

B.T.T. NU POATE SUPLINI DEFICIENȚELE U.J.C.A.P.!

În drumul nostru am zăbovit, pentru a discuta despre turismul rural și, cu **Dumitru Petre**, șeful comisiei propagandă din **U.J.C.A.P.** Din păcate, nu ne-a putut da nici un fel de referiri asupra acestei activități, în care are o seamă de sarcini bine stabilite, conform Hotărîrii cu privire la sarcinile ce revin uniunilor cooperatiste pentru îmbunătățirea și dezvoltarea activității de educație fizică și sport, elaborată de către UNCAP în lumina Hotărîrii plenarei C.C. al P.C.R. Ni s-a vorbit doar despre faptul că **„B.T.T. ar fi trebuit să acționeze în mai mare măsură, așa cum a făcut-o și anul trecut, cînd tovarășii de acolo veneau de două-trei ori pe săptămînă la mine"** (!!!) Iată, așadar, un mod cu totul... original de a înțelege colaborarea cu celelalte organe și organizații cu atribuții în domeniul sportului! Nu mai amintim despre faptul că anual, un număr de tineri din fruntași din C.A.P. pot și trebuie stimulați, oferindu-li-se gratuit, din fondurile unităților unde lucrează, posibilitatea de a participa la una dintre taberele organizate de C.C. al U.T.C. la Izvorul Mureșului și Săcele; ei bine, dacă anul trecut a putut fi completat numărul de locuri repartizate județului Prahova (datorită... presiunilor B.T.T. Prahova), anul acesta, U.J.C.A.P. n-a reușit să desemneze decît doi sau trei tineri!

Bineînțeles, nu afirmăm că turismul rural din județul Prahova își are limitele reduse din cauza inactivității organului de resort de la nivelul U.J.C.A.P., ori a înțelegerii greșite a colaborării acestui organism cu alte foruri. Dar nici nu se poate nega că acest fapt are repercusiuni.

DECI, SE POATE!

Nu este lipsit de importanță și un alt fapt. Am consultat registrele de acțiuni ale O.J.T. Prahova, din ultimele două luni. Am constatat efectuarea a mai mult de 10 acțiuni turistice cu locuitori din mediul rural, însumînd peste 600 de participanți. După cum am fost informați, această reușită se datorează în mare măsură modului adecvat de lucru al colaboratorilor O.J.T., Aceștia se deplasează pe teren și contractează acțiunile din zonele de care răspund, ajungîndu-se la o oarecare ritmicitate a activității turistice, fapt care contribuie la împămîntenirea unei lăudabile obișnuințe a lucrătorilor din mediul rural de a circula spre puncte de interes turistic ale țării. Această situație vine să mai sublinieze o realitate, aceea că locuitorii satelor și comunelor au disponibilități pentru a călători mai mult, că sînt dornici să cunoască noul. Numai că ei trebuie impulsionați, cel puțin în perioada de început, și supuși unui adevărat „tir" de influențe din partea tuturor factorilor și a organelor cu atribuții.

Radu TIMOFTE

BOBERII MUNCESC LA SINAIA PE PÎRTIA ZILEI DE MÎINE

La Sinaia, la acest sfîrșit de săptămînă, timpul a fost prea blînd pentru ca boberii să-și poată realiza intenția de a înmulți cît de cît numărul coborîrilor. La drept vorbind, o bună parte dintre ei ajung să însumeze — vrînd-nevrînd — mai multe curse efectuate pe pistele străine decît pe cea de acasă, singura de altfel. Jgheabul alb șerpuiește admirabil pe coasta Furnicii, dar cerul mediteranean și soarele, strălucitor în plin februarie, retează năzuințele boberilor. I-am văzut, la Sinaia, reuniți — indiferent de cluburile de apartenență — ca într-un comandament de urgență, cărînd zăpada, stropind porțiunile expuse, muncind la pista aceasta care este rațiunea de a fi a sportului lor. Veterani ai bobului ca Tita Rădulescu, Constantin Dragomir sau Heinrich Enea, echipieri vestiți deveniți antrenori ca Nicolae Neagoe sau Ion Zangor, toți sportivii activi se simt mobilizați pe acest șantier care profilează prima pîrtie de bob înghețată artificial din România.

Cît de necesară este o asemenea pistă, sustrasă capriciilor climatice, reiese cu pregnanță din rezultatele recente ale boberilor noștri în arena internațională. Slăbiciunea performanțelor proprii nu poate fi explicată, mereu și exclusiv, prin superioritatea materialului de alunecare (patine) la alții. Dacă ar fi așa, nu ne-ar rămîne decît să sugerăm federației internaționale introducerea sistemului mult mai echitabil folosit la pentatlon modern (cu caii): tragerea la sorți a unor boburi standardizate înaintea fiecărui concurs. Dar adevărul este că **pentru sporirea valorii boberilor noștri, primul lucru care le lipsește este antrenamentul specific îndelungat, pe pistă.**

Lipsa coborîrilor mai dese își arată cu deosebire efectele la generația tînără, pentru că boberii mai vechi, de bine, de rău, se întemeiază pe experiența și rutina lor competițională. Pilotul Ion Panțuru este capabil să atace cu măiestrie orice pîrtie (din puținele cîte există pe lume), dar echipajul său cum va reacționa? Să nu uităm că, la recentele campionate mondiale de la St. Moritz, Panțuru a avut curajul de a urca în bobul de 4, alături de sine, trei debutanți, pentru care acesta a fost primul contact cu o pistă de bob adevărată! Este firește o naivitate a crede că primii pași în bob se pot învăța la... campionatele mondiale. Din păcate, însă, în condițiile actuale aproape că nu există alternativă.

Iată de ce, mica lume a bobului de la Sinaia imploră puțin gerulet, o temperatură mai potrivită ambițiilor sale. Iar în privința ambițiilor, putem să vă asigurăm că nu-s puține. Ca în orice cerc restrîns, cum e cel al bobului românesc, se nasc concurențe, pînă la un punct stimulatoare. Trebuie să spunem că **trei țeluri îi animă pe boberi** și mai ales pe candidații la acest sport: **un loc cît mai sus în ierarhia națională, faima de a deveni urmașul lui Panțuru și un loc în lotul național.** Fluxul de energii ambițioase ar trebui însă canalizat și nu lăsat la voia micilor interese locale sau de grup. Lumea bobului nostru e atît de mică încît ea nu-și poate permite dispersarea forțelor.

Ca urmare, ne permitem cîteva sugestii. Este în firea lucrurilor ca **cei ce au beneficiat de o participare la marile competiții internaționale ale anului, la înapoierea din străinătate să transmită experiența culeasă tuturor celor interesați, fără a ocoli analiza comportării și a rezultatelor**, în spiritul științific pe care-l permit, de pildă, timpii de start sau timpii intermediari. Noul antrenor de lot, Ion Panțuru, spre deosebire de predecesorul său, trebuie să înțeleagă că **progresul se fundamentează pe concluziile experienței trecute.** (Cum a fost posibil, în bob, ca ani de zile — cu excepția cărții prof. Ion Matei — să nu avem nici o lucrare teoretică?).

Cu nădejdea că vremea va fi clementă, se vor disputa la Sinaia cîteva competiții, dar în primul rînd campionatul național. La penuria de materiale de calitate, se impune ca o soluție logică și de echitate (dacă ținem la o ierarhie justă în bob) **punerea la dispoziția tuturor concurenților cu veleități a aceluiași echipament tehnic.** La urma urmei, cel puțin la noi acasă, **vrem să testăm nu virtuțile patinelor străine, ci talentul piloților și echipierilor noștri**, în special a celor tineri, printre care s-a stîrnit o emulație demnă. Vulpe, Stavarache, Bogdan, Niculescu — luptă pentru gloria de a fi considerați adevărați piloți de bob. Dar lupta lor nu trebuie lăsată la voia sorții.

A apărut la Sinaia o nouă grupă de candidați la gloria în bob. Nu-s toți oameni de munte, dar se sprijină pe calitățile lor fizice și pe curaj. Sînt rugbyști, motocicliști, profesori de educație fizică. Acești aspiranți mai au încă multe de învățat din experiența unor Didi Focșeneanu sau Dumitru Pascu. Dar mai ales trebuie să afle că **echipajul unui bob este o unitate indisolubilă** (dacă vrea să obțină performanțe), **supusă unui antrenament riguros, cu exersarea pînă la automatizare a mișcărilor** (și nu aruncarea oarbă într-un bob care „oricum pleacă la vale").

Firește, însă, că pe lîngă toate acestea (și altele nesemnalate) este nevoie în primul rînd de o pîrtie pe care veleitățile boberilor să se poată exercita.

Victor BANCIULESCU

DUPĂ PRIMELE COMPETIȚII DE AMPLOARE

SCRIMĂ

Antrenorii C. Stelian și D. Mustață își expun opiniile

Comportarea fruntașilor scrimei noastre în primele două competiții de mare anvergură ale acestui an a îmbrăcat aspecte diferite. Spadasinii au evoluat modest în Trofeul Spreafico de la Milano, în timp ce sabrerii s-au numărat printre protagoniștii turneului de la Moscova. Ambele competiții au reunit un număr similar de trăgători (circa 200), în frunte cu tot ceea ce are mai valoros scrima mondială. Dar, pe cînd întrecera de la Milano a avut o organizare deficitară (ziarul „Sport" din Zürich critică foarte aspru carențele de acest gen ale competiției), turneul din capitala U.R.S.S. s-a desfășurat normal permițînd concurenților să-și etaleze posibilitățile în condiții foarte bune.

Discutînd cu antrenorii principali care au însoțit cele două delegații de sportivi am reținut cîteva elemente demne de interesul cititorilor noștri.

CONSTANTIN STELIAN (antrenor principal al lotului de spadă): **În actuala etapă a pregătirilor, sportivii noștri nu și-au putut exprima în toată plenitudinea valoarea pe care o posedă. Singurii care s-au apropiat de potențialul lor real au fost Constantin Bărăgan și Paul Szabo. Sînt convins că majoritatea celorlalți competitori au început mai devreme decît noi pregătirile pentru noul sezon. Sper, de altfel, ca la Memorialul Mihail Savu, care va avea loc la București, în zilele de 2 și 3 martie, „elevii" mei să ajungă la o formă sportivă sensibil îmbunătățită.**

DUMITRU MUSTAȚĂ (antrenor principal al lotului de sabie): **Turneul de la Moscova a fost o competiție de cel mai înalt nivel. Prezența actualului campion mondial M. A. Montano, a campionului olimpic M. Maffei, a fostului campion mondial M. Rakita constituie o elocventă dovadă. Cu toate că Dan Irimiciuc și Cornel Marin au ocupat locuri cu o treaptă mai jos decît anul trecut (II și, respectiv VI), pot spune că au tras excelent amîndoi. Chiar și ceilalți membri ai lotului — Ion Pop, Dan Popescu, Alexandru Nilcă — au avut o bună comportare mai ales în proba de echipe în care nu ne-am mai putut bizui prea mult pe aportul lui Irimiciuc și Marin, ambii accidentați la tendon, din fericire fără urmări deosebite. Îmi pun mari speranțe în actuala echipă de sabie, ajunsă la un grad superior de omogenitate.**

NOI TURNEE

La sfîrșitul acestei săptămîni, scrimerii noștri vor fi prezenți la două noi turnee internaționale. La Leningrad, vor evolua floretiștii (conduși de antrenorul federal **V. Chelaru**). Lotul cuprinde pe **Mihai Țiu, Ștefan Ardeleanu, Tudor Petruș și Adalbert Kuki.**

O nouă formație de spadă, în cu totul altă componență decît cea care a concurat la Milano, ne va reprezenta în turneul de la Tallin. Antrenorul **C. Stelian** conduce un lot tînăr alcătuit din: **Nicolae Iorgu, Octavian Zidaru, Ion Popa, Liviu Angelescu și Niculae Doboș.**

Campionatul de calificare în divizia B

Echipele de scrimă din ultimul eșalon au început campionatul de calificare în divizia B cu etapa desfășurată la Craiova unde au participat sportivi din Cluj, Carei, București, Timișoara, Brașov, Iași, Titu, Miercurea Ciuc, Lugoj, Ploiești, Oradea și din localitate. Intîlnirile s-au disputat, în general, la un bun nivel tehnic impunîndu-se reprezentanții Medicinii-Cluj (la sabie și spadă), floretiștii de la C.S.M. Cluj și floretistele de la Crișul Oradea. De menționat că în proba masculină de floretă, orașul Craiova a prezentat o echipă a Casei Pionierilor care, dată fiind vîrsta fragedă a componenților săi, nu a putut face față adversarilor mai experimentați.

CLASAMENTE. — **Floretă-masculin:** 1. CSM Cluj 6 p, 2. Victoria Carei 4 p, 3. CSM Iași 2 p, 4. Șc. sp. M. Ciuc 0 p. **Floretă feminin:** 1. Crișul Oradea 6 p, 2. Șc. sp. Ploiești 4 p, 3. Petrolul Ploiești, 4. Șc. sp M. Ciuc 0 p. **Sabie:** 1. Medicina Cluj 6 p, 2. Progresul București 4 p, 3. Șc. sp. Ploiești 2 p, 4. Comerțul Lugoj 0 p. **Spadă:** 1. Medicina Cluj 8 p, 2. Șc. sp. Timișoara 4 p, 3. Cl. sp. școlar București 4. p, 4. Victoria Carei 4 p.

V. POPOVICI — corespondent

din TOATE SPORTURILE

ATLETISM În ziua de 24 februarie, în parcul sportiv Dinamo, din șos. Ștefan cel Mare, se va desfășura tradiționala competiție pentru juniori și junioare „Crosul Dinamo". Înscrierile se fac la Comisia de organizare, chiar în ziua concursului. Probele la care se organizează crosul sînt următoarele: 600 m juniori II; și 1000 m juniori III; 800 m junioare II și 1500 m juniori II; 1000 m junioare I și 3000 m juniori I. Startul primei probe se va da la ora 10.

BASCHET. Sancțiuni dictate de Colegiul central al arbitrilor: arbitrul I. Krasznai (Oradea) a fost suspendat pe 3 etape pentru că a condus în mod necorespunzător meciul Universitatea Cluj — Farul; arbitrii Z. Hizo și P. Földosy și oficialii M. Anghel și I. Keresztes (toți din Oradea) au fost suspendați pe timp de 4 etape, primii doi pentru că nu au verificat foaia, ceilalți pentru că au greșit foaia oficială a meciului Șc. sp. Lugoj — Lic. 1 Timișoara; arbitrii V. Bosnea și M. Dumitrescu (Tîrgoviște) au fost suspendați pe timp de o etapă, deoarece, la meciul Unirea Tr. Măgurele — Șc. sp. Giurgiu, au dovedit necunoașterea regulamentului de funcționare a F.R. Baschet ● DERBYUL campionatului municipiului București (categoria Onoare) a fost cîștigat de echipa UREMOAS, care a dispus de Automatica cu 81—64. Clasamentul la zi: 1. Automatica 23 p, 2. UREMOAS 20 p, 3. Turismul 19 p, 4—6. Sănătatea, Steaua, Lic. „Gh. Șincai" 18 p, 7. IPROMET FCME 14 p.

BOX Între 6 și 8 martie, va avea loc la București ședința Comitetului Balcanic, la care participă președinții și secretarii federațiilor de box din Balcani. Cu acest prilej F.R. Box va prezenta o informare cu privire la organizarea Balcaniadei de la Constanța în perioada 24—30 iunie. ● ÎNTRE 4 ȘI 7 APRILIE, cîțiva pugiliști români vor participa la un turneu internațional organizat de federația R.P. Mongole, la Ulan Bator. ● FEDERAȚIA DE SPECIALITATE DIN U.R.S.S. a acceptat data propusă de forul nostru de resort pentru întîlnirea triunghiulară dintre formațiile R.S.F.S.R., Angliei și României, ce urmează să se desfășoare la Moscova, între 9 și 14 aprilie.

HANDBAL La Galați s-a desfășurat, timp de trei zile, un turneu internațional de handbal masculin, organizat de clubul C.S.U. din localitate. La capătul unor partide spectaculoase, trofeul pus în joc a revenit echipei Știința Bacău, urmată în ordine de C.S.U. Galați, selecționata Algeriei și Danubius ● PROASPĂTĂ PROMOVATĂ ÎN DIVIZIA A de handbal masculin, A.S.A. Tg. Mureș, a susținut două partide amicale cu formația divizionară B, Metalul Copșa Mică. În ambele jocuri victoria a revenit mureșenilor, cu 27—18 și 22—19. ● ÎNCEPÎND DE VINERI, timp de trei zile, Sala sporturilor din Pitești va găzdui un interesant turneu — masculin și feminin — dotat cu „Trofeul Trivale". La competiție, care este organizată de comisia de specialitate din cadrul C.J.E.F.S. Argeș, vor participa următoarele formații: C.S.M. Sibiu, Voința București, C.S.U. Construcții Voința Craiova, Tomistex Constanța, Argeșeana și Textila Pitești — la feminin, Independența Sibiu, Universitatea Craiova, C.S.M. Pitești și C.S.U. Pitești — la masculin.

LUPTE La turneul internațional de lupte greco-romane „Ivan Podubnîi", ce va avea loc în perioada 1—3 martie, la Leningrad, vor lua parte și cinci sportivi români. În rîndul acestora se vor număra campionul mondial **Nicu Gingă**, și cel olimpic, **Nicolae Martinescu.** ● ÎNTRE 8 ȘI 10 MARTIE, FEDERAȚIA DE LUPTE DIN R.P. MONGOLĂ organizează, la Ulan Bator, un turneu internațional de lupte libere la care vor participa și opt luptători români. Dintre aceștia îi amintim pe Petre Brîndușan, Marin Pîrcălab și Aurel Bălăianu.

DUBLA ÎNTÎLNIRE AMICALĂ CU POPICARII DIN R.F. GERMANIA

În dubla întîlnire internațională amicală de popice de la Stuttgart, dintre reprezentativele feminine și masculine ale R. F. Germania și România, victoriile au fost împărțite, atît în jocurile pe echipe cît și în turneele individuale. La femei a cîștigat formația țării noastre (2602 — 2589 p d), la bărbați scorul a fost favorabil gazdelor (5632 — 5472 p d), în turneul individual masculin pe primul loc s-a clasat românul **Petre Purje**, iar la femei sportiva vest-germană **Edith Neidhart.** Deci, scorul general al întîlnirii a fost 2—2 și astfel obiectivul propus de jucătorii noștri, care se pregătesc pentru campionatele mondiale, a fost atins.

După cum ne relata **L. Szöcs**, secretarul general al F.R.P., care a însoțit loturile române la Stuttgart, viitoarele gazde ale mondialelor, popicarii vest-germani s-au prezentat foarte bine, în special la femei, care sînt într-un evident progres.

Echipa noastră feminină a jucat bine, toate componentele au avut rezultate corespunzătoare stadiului actual al pregătirii și cu toate că partida a avut o desfășurare cu dese schimbări de scor, jucătoarele române s-au mobilizat în momentele critice transînd în favoarea lor soarta meciului. După trei schimburi conduceau gazdele cu 44 de popice, dar jucătoarea noastră de pe postul 4, Elena Trandafir, a refăcut handicapul și astfel reprezentativa României a preluat conducerea cu 7 „bețe". Înaintea ultimului schimb însă conduceau iar sportivele țării gazdă, cu 2 puncte, dar românca Cornelia Petrușca, schimbul 6 al echipei noastre, a avut un finiș foarte bun și cu ultimele 10 bile și-a depășit cu 15 p adversara directă. Astfel victoria a revenit jucătoarelor române. La bărbați, gazdele au fost superioare în jocul pe echipe, cîștigînd la o diferență destul de mare. Din echipa română s-a comportat slab, îndeosebi, Gh. Dumitrescu, debutant în reprezentativă, care a fost întrecut cu 110 popice diferență de fostul campion mondial D. Zieher.

Iată acum rezultatele obținute la turneul individual: BĂRBAȚI: 1. P. Purje 969 p d, 2. D. Zieher (R.F.G.) 945 p d, 3. G. Koch (R.F.G.) 939 p d, 4. I. Băiaș 936 p d, 5. I. Bice 932 p d — Gh. Silvestru 916 p d, Al. Cătineanu 913 p d, I. Tismănaru 906 p d și Gh. Dumitrescu 867 p d. **FEMEI: 1. Edith Neidhart (R.F.G.) 465 p d**, 2. Ana Petrescu 460 p d, 3. Vasilica Pințea 452 p d, 4. Margareta Bordei 449 p d, 5. Mariana Constantin 426 p d — Elisabeta Szilagyi 422 p d, Florica Neguțoiu 417 p d, Cornelia Petrușca 415 p d și Elena Trandafir 412 p d.

REFLECȚII DUPĂ C.M. DE SCHI ALPIN

AH! COBORÎREA...

I se spune, și nu pe nedrept, regina schiului. Alții o numesc, fără să se înșele, proba virtuții, iar antrenorii — în discuțiile tehnice — o definesc drept testul adevărului.

„Regina schiului", pentru că este cea mai frumoasă și spectaculoasă prin dinamism și complexitate, prin sentimentul de învingător pe care-l provoacă în sufletul celui ce se-ncumetă să-nghită văile și prăpăstiile cu peste 100 km la oră. „Proba virtuții", pentru că numai cei tari, cei ce se pot stăpîni, aruncîndu-se uneori besmetic în căderile albe, reușesc cu adevărat în această disciplină. Și „testul adevărului", pentru că urmărind un schior și reacțiile sale de-a lungul unui traseu greu de coborîre, el poate fi definit fricos, curajos, tenace, ambițios etc.

Coborîrea, în plus, este o aventură diurnă, repetată, în acest „Eldorado" alb al iernii. Coborînd zilnic, în antrenamente sau în concurs, pe aceeași sau altă pîrtie, senzațiile sînt mereu noi, puternice, stimulatoare, pentru că nicicînd două coborîri nu pot fi identice. De aceea coborîrea este mereu proaspătă, nouă, și pentru spectator și pentru concurent. Ea se apropie cel mai mult, dintre toate disciplinele alpine, de frontierele senzaționalului, ale spectacolului fabulos, motiv pentru care este atît de agreată de public.

★

La Saint Moritz a fost proba cea mai populată. Cîteva zeci de mii de spectatori — mulți veniți special din Austria și Italia — erau înșiruiți, de-a lungul gardurilor de protecție, pe lungimea de 3 210 m cu 805 metri diferență de nivel. Asistența își ținea răsuflarea, privindu-și favoriții, aplaudînd și ovaționînd frenetic orice desprindere de 25—30 m, orice reechilibrare în aer, orice aterizare perfectă, orice viraj „tăiat", fără derapaje, obținut la peste 100 km la oră în poziție aerodinamică. Acoperiți cu căști, cu ochelari, ghemuiți ca o „bombă" (suspendată pe două sprijinitori), schiorii nu pot fi recunoscuți la față ci numai identificați după număr, după siluetă, după stil. Muntele „da San Murazzan" devine un haos fonic cînd trec schiorii elvețieni Philippe Roux, Bernard Russi, Walter Vesti și, mai cu seamă, Roland Collombin. Ultimul, fără să arate tot ce poate în antrenamente, neglijînd, cred și o ceruire adecvată, s-a lăsat surprins de o pîrtie devenită peste noapte foarte rapidă din cauza frigului. A fost suficientă o fracțiune de neatenție în condițiile de neclară vizibilitate, pentru ca Collombin să se regăsească nedumerit, nefericit, disperat, fără un schiu în picior, la marginea pîrtiei. Drama se consumase instantaneu, într-o tăcere mormîntală, în stupoarea generală a spectatorilor, a operatorilor de film și televiziune. Elveția pierduse „ziua cea mare": Elveția pierduse, în acel moment, și ultima sa speranță la o medalie de aur. La cinci minute după aceasta, Collombin, bravînd, cu lacrimi strivite între pleoapele roșii, îmi spunea: **„Sînt tare nefericit. Fusesem avertizat că pîrtia este mult mai rapidă decît la antrenamente și — totuși — am fost surprins la o schimbare de înclinație, am rămas pe spate și am căzut. Ar fi fost, însă, foarte greu să cîștig. La locul căzăturii eram deja în întîrziere față de Zwiling. A alunecat colosal..."**

Într-adevăr, atenți la marele favorit Collombin, ce urma să-i vină rîndul, spectatorii n-au reținut sau nu s-au lăsat impresionați de impecabila coborîre a numărului 3, austriacul David Zwiling. Blondul Vid, din Abtenau, eliberat de prezența copleșitoare a personalității lui Karl Schranz în echipa Austriei, reușise coborîrea vieții lui printr-o magistrală demonstrație de impetuozitate și siguranță. Alți doi austrieci, Klammer și Cordin, toți alunecînd extraordinar, cu schiurile ceruite și aduse în ultimul moment cu helicopterul la start, ocupă pozițiile 2 și 4 ale clasamentului, asigurînd echipei lui Toni Sailer și un succes de ansamblu. Russi deziluzionează, dar publicul generos în lipsa unei motivații ovaționale elvețiene, se aprinde pentru tînărul Willi Frommelt din Lichtenstein, clasat nesperat pe locul trei.

Cîteva minute mai tîrziu, în țarcul rezervat concurenților am privit și am stat de vorbă cu mulți dintre ei. Victorioșilor le străluceau ochii. În privirile celor mai mulți am deosebit senzația aventurii împlinite, fulgerul celor ce caută aurul... și l-au găsit.

I-am urmărit porțiuni întinse din traseul de coborîre pe Cristea și Burchi. Mai tîrziu, în faptul după-amiezii, am revăzut întreaga lor cursă la televizor și — bineînțeles — am stat mult, mult, de vorbă. Erau afectați, nemulțumiți de ei înșiși, stînjeniți de pozițiile din clasamentul coborîrii (58 și, respectiv, 76). Dar discutau calm, exact, lucid, cu aceea matematică exactitudine a slalomiștilor. În ochii lor nu se aprindeau luminițe la rememorarea cursei de coborîre, sau la interminabilele discuții despre ea. Se născuseră și erau slalomiști.

Ah! Dacă s-ar aprinde aceste luminițe și în ochii lui Cristea, sau ai altui coborîtor român la vederea unei pîrtii sau la auzul cuvîntului: **coborîre...**

Mihai BĂRA

Deși nu îi lipsesc tehnica și temeritatea pentru proba de coborîre, Dan Cristea *(în imagine) rămîne un clasic slalomist*

Foto: N. DRAGOȘ

CONCURSUL NAȚIONAL AL COPIILOR LA SCHI FOND

Din nou Azuga s-a dovedit a fi o gazdă bună pentru cei mai tineri schiori fondiști, reprezentanți a zece județe, care s-au întrecut pentru a-și desemna campionii în cadrul concursului național al copiilor. Excelenta organizare (asigurată cu sprijinul asociației sportive Unirea) și traseul din Poiana Urechea (unde zăpada s-a aflat în cantități îndestulătoare) au asigurat un succes deplin. Conform desfășurării curselor, am putut evidenția buna comportare a tinerilor sportivi din județele Brașov și Harghita, precum și aceea a elevilor de la Liceul experimental de schi din Predeal. Toți aceștia au reușit să se impună, prin valoare și bună pregătire, fiind, de departe, protagoniștii fiecărei curse.

Iată învingătorii: copii II, fete (2 km.) — Rodica Antal (Harghita), **băieți (3 km.)** — Gyula Kiss (Harghita); **copii I, fete (3 km.)** — Maria Truță (Brașov), **băieți (4 km.)** — Ion Cimpoaia (Brașov). **Clasamentul pe echipe: 1. Brașov, 2. Harghita, 3. L.E.S. Predeal, 4. Suceava, 5. Sibiu, 6. Prahova.**

V. ZBARCEA — coresp.

AU ÎNCEPUT ÎNTRECERILE PENTRU TURUL II AL CONCURSULUI REPUBLICAN DE TENIS

HUNEDOARA, 20 (prin telefon de la corespondentul nostru). În sala Constructorul din localitate au continuat întrecerile concursului republican de tenis al seniorilor. **Rezultate din turul I:** L. Virgolici (Progresul) — I. Milian (Constructorul Hunedoara) 5—7, 6—2, 6—2; M. Voevod (Ind. sîrmei C. Turzii) — I. Galamboș (Dunărea Galați) 7—5, 6—2; S. Munteanu (Constr. Huned.) — A. Feraru (Liceul Ilia, jud. Hunedoara) 6—1, 6—2; **turul II:** A. Roșianu (Steaua) — A. Fodor (Mureșul Tg. Mureș) 6—1, 6—2; D. Nemeș (Steaua) — Gh. Boaghe (C.S.U. Construcții) 6—0, 2—6, 6—4; V. Marcu (Dinamo București) — I. Casapu (Steaua) 6—0, 6—0; A. Süto (Dunărea) — M. Voevod 6—3, 6—3; M. Russu (C.S.U. Constr.) — L. Virgolici 6—2, 6—1; T. Frunză (Progresul) — R. Atti (Electrica Timișoara) 6—1, 6—4; A. Dragomir (Petrolistul Cîmpina) — L. Uță (Șc. sp. 3 București) 6—3 6—7, 6—3; B. Almăjan (Dinamo București) — V. Biro (Petrolistul Cîmpina) 6—1, 6—0; C. Hîrju (Dunărea Gl.) — R. Schenchenstein (Constructorul Hunedoara) 6—1, 6—3; I. Kerekeș (Dinamo Brașov) — M. Bondoc (Petrolistul Cîmpina) 6—3, 6—4; C. Rădulescu (Șc. sp. 3 Buc.) — P. Santei (Sănătatea Oradea) 7—6, 6—3; C. Popovici — L. Dragotă (Electrica) 6—0, 6—1; I. Russen (Progresul) — T. Iliasa (Constr. Huned.) 6—0, 6—2; C. Dumitrescu (Jiul Petroșani) — A. Danciu (Constr. Hunedoara) 6—1, 6—0; E. Stan (Industria sîrmei C. Turzii) — N. Traian (Constr. Huned.) 6—1, 7—6.

Ioan VLAD

„CUPA TINERETULUI"

(Urmare din pag. 1)

Rezultate: **schi** (15—19 ani): Francisc Derzsi; **fete**: Rozalia Domokos; **tineri din mediul sătesc (categ. pînă la 30 de ani)** Octavian Cif și Livia Crișan.

Ioan PĂUȘ — coresp. jud.

CAMPIONII JUDEȚULUI

SIBIU (prin telefon de la corespondentul nostru). În localitate, pe patinoarul artificial, precum și pe pîrtiile de la Păltiniș, au avut loc duminică ultimele întreceri contînd pentru etapa județeană a ediției de iarnă a „Cupei tineretului". De astă dată la concurs au fost prezenți tinerii din întreprinderi și cei de la sate, de la categoria pînă la 30 de ani.

Iată campionii județului, cei care au primit dreptul de a fi prezenți la etapa finală. **Slalom, fete**: Dorina Popescu (Uzinele textile Cisnădie); Ana Ihora (Rășinari); **băieți**: M Dordea (I.P.A. Sibiu); I Motronea (Rășinari); **fond, băieți**: S. Maierbruchler (I.P.A. Sibiu); I. Hanciu (Săliște); **fete**: Adriana Arcaș (Steaua roșie Sibiu); Maria Naiță (Rășinari).

La patinaj s-au întrecut concurenții de **11—14 ani.** La băieți a cîștigat H. Grömes (Școala generală nr. 12 Sibiu), iar la fete, Sabina Köfer (Școala generală 4 Sibiu).

Ilie IONESCU, coresp. județean

SECTORUL 5: SĂPTĂMÎNA ACEASTA VOR FI DESEMNAȚI CAMPIONII...

În sectorul 5 al Capitalei vor avea loc, în această săptămînă, întrecerile pe sector din cadrul „Cupei tineretului" la tenis de masă.

Astfel, vineri 22 februarie, în sala „Triumf" (ora 17) vor concura tinerii din întreprinderi și instituții, iar duminică 24 februarie reprezentanții școlilor generale (în sălile de sport de la „111" și „114").

Pentru elevii din licee și școli profesionale, faza pe sector la tenis de masă a fost fixată la data de 3 martie, în sala de sport a Grupului școlar „I. Rangheț".

Mihai BUJOR, elev la școala generală nr 98.

O MAMĂ PLÎNGEA LA POARTA PATINOARULUI...

Pe teme de educație

Duminică seara, după întîlnirea de hochei dintre echipele de juniori ale României și Bulgariei, am mai zăbovit pe la cabina jucătorilor, schimbînd păreri și impresii cu antrenorii despre cele două meciuri, despre șansele reprezentativei noastre la apropiatele campionate europene de la București. Spectatorii plecaseră de mult cînd am ieșit afară (împreună cu arbitrul Mihai Presneanu), și în întunericul nopții atenția ne-a fost atrasă de o discuție pe un ton foarte iritat, care se purta chiar la poarta patinoarului.

— *Ce-ai căutat astă-seară, aici?* s-a auzit o voce de băiat. *Te-a chemat cineva?*

— *Am vrut să văd cine te așteaptă, cu ce derbedei pleci!* — a răspuns o femeie. Apoi a continuat: *Să știi că nu e bine ce faci. Am să-i spun eu totul tovarășului Flamaropol...*

Devenise clar. Precis că era vorba despre un hocheist și, auzind numele antrenorului Flamaropol, am dedus că trebuia să fie cineva din lotul de juniori.

A urmat o replică neașteptată, care ne-a încremenit:

— *Dacă vin acasă, vă bat de vă sting!...*

Apropiindu-ne, am constatat că dialogul acesta avusese loc între hocheistul *Nicolae Vișan* și *MAMA SA!*

Este de prisos să adăugăm aici sentimentul pe care l-am încercat în acea clipă. Era, în același timp, revoltă, indignare, dar — parcă — rușine și milă. Rușine, pentru un băiat de 17 ani, care poate să vorbească astfel mamei sale; milă, pentru o biată femeie, obligată să audă asemenea cuvinte de la copilul său.

Nu era nevoie să aflăm de la mama lui Vișan că acest băiat — altminteri un hocheist dotat — a apucat pe căi rele. Știam că este certat cu învățătura, iar anul trecut a trebuit să fie scos de la pregătire și competiții pentru a-și mai drege, cît de cît, situația școlară. În plus, este obraznic, nedisciplinat, recalcitrant. Ne amintim un caz, în aparență amuzant, dar, în realitate, foarte grav și serios. La plenara Comitetului federal, antrenorul Flamaropol venise șchiopătînd.

— *Am fugit după Vișan să-i dau cîteva după ceafă*, spunea antrenorul, *și am căzut pe gheață...* S-a rîs, dar nu era nimic de rîs în această întîmplare.

Și iată că acest adolescent, socotit de mulți un fel de copil teribil, ne apare în ipostaza tristă și urîtă a unui individ agresiv, brutal, lipsit de cel mai elementar bun simț, care își amenința mama cu bătaia, pentru simplul motiv că ea este îngrijorată de soarta și viitorul lui, încearcă să-l controleze.

Ceea ce, din păcate, a făcut prea puțin clubul Dinamo (în care activează Vișan), secția sa de hochei. Acestui sportiv i s-au tolerat prea multe, el a fost iertat de prea multe ori, aducîndu-i-se astfel un mare deserviciu. Mai mult chiar, cunoscîndu-se abaterile sale repetate, el a primit — totuși — cinstea de a face parte din lotul național de juniori.

Fără îndoială, este momentul să se intervină energic în cazul lui Vișan. Poate că n-ar fi rău, ba — dimpotrivă — extrem de educativ, să fie pus în discuția colectivului. Sînt acolo mulți copii buni, elevi ai Liceului 1 din Miercurea Ciuc, care se pregătesc pentru campionatul european de juniori purtîndu-și cărțile de școală în sacii de antrenament, spre a fi la zi cu lecțiile și a putea susține cu succes examenul de bacalaureat. Vișan ar putea auzi multe lucruri folositoare de la niște băieți vrednici.

Și ar fi bine să mai știe Vișan că acest campionat se poate juca și fără el, că — oricît de abil ar mînui crosa — pentru societatea noastră sînt mai de preț calitățile morale și de caracter ale unui tînăr, conștiința lui de cetățean.

La cei 17 ani ai săi, Vișan a primit foarte mult de la societate. Și cum a răspuns?

...În acea noapte, mama lui plîngea la poarta patinoarului...

Valeriu CHIOSE

REZULTATE DIN DIVIZIA B LA BASCHET

La sfîrșitul săptămînii trecute, întrecerile campionatelor Diviziei B au continuat cu desfășurarea întîlnirilor etapei a IV-a a turului 3. Iată rezultatele înregistrate:

MASCULIN: Voința București — Mine Energie 76—66 (39—36) — după un început echilibrat, baschetbaliștii de la Voința, care conduc detașat în serie, și-au impus superioritatea, obținînd victoria. Cele mai multe puncte: **Kiss 24, Bradu 16** pentru Voința, respectiv **Sanleanu 16 și Roșca 15;** U.M. Timișoara — Universitatea Craiova 56—74 (20—40); Voința Tulcea — Electrica Fieni 98—91 (46—43, 83—83); Știința Mediaș — Universitatea Brașov 71—67 (35—32); Crișul Oradea — Mureșul Tg. Mureș 84—68 (45—34); A.S.A. Bacău — Politehnica Iași 53—62 (23—33); Medicina Tg. Mureș — Unirea Dej 100—45 (47—17); A.S. Universitatea Sibiu — Constructorul Arad 91—62 (33—34); Arhitectura — I.E.F.S. II 77—55 (36—24); P.T.T. — Universitatea 56—52 (31—27).

FEMININ: Arhitectura — Progresul 70—56 (28—30) — prima repriză a avut un aspect echilibrat, ambele echipe conducînd alternativ. În repriza secundă, experiența jucătoarelor de la Arhitectura și-a spus cuvîntul. Cele mai multe puncte: **Lungulescu 24, Verona 14, Giugea 14** de la Arhitectura, respectiv **Sandu 18;** Constructorul Arad — Voința Brașov 65—56 (40—27); Voința Oradea — Institutul pedagogic Tg. Mureș 32—51 (17—22); Știința Sf. Gheorghe — Metalul Salonta 53—72 (21—30); Moldova Iași — Tomistex Constanța 70—67 (35—23, 64—64); Medicina Timișoara — Rapid Deva 75—58 (30—28).

(Rezultatele ne-au fost comunicate de corespondenții: **O. Guțu, I. Ene, P. Comșa, Z. Rîșnoveanu, E. Șurani, I. Iancu, C. Albu, I. Ionescu, Daniel Diaconescu, Șt. Iacob, Gh. Briotă, D. Onciul, Șt. Crețu).**

LA 28 FEBRUARIE — START ÎN CEL DE AL 8-lea TURNEU FINAL AL C. M. DE HANDBAL MASCULIN

PORNIM HOTĂRÎȚI SĂ CUCERIM CEL DE AL PATRULEA TITLU MONDIAL!

declară antrenorul emerit OPREA VLASE

• PREPARATIVE FINALE ÎN TOATE TABERELE • CONCURS ÎNTRE CEI MAI BUNI PORTARI ROMÂNI PENTRU OCUPAREA LOCURILOR ÎN REPREZENTATIVĂ • OPINII DESPRE JOCUL ECHIPELOR U.R.S.S., R. D. GERMANE ȘI POLONIEI • LA PLOIEȘTI, CONTINUĂ SERIA PARTIDELOR AMICALE CU ECHIPA BULGARIEI

Febra startului în cel de al 8-lea turneu final al campionatului mondial de handbal masculin se simte tot mai mult, pretutindeni. Zi de zi ne parvin, din diferite colțuri ale lumii, noi vești despre pregătirile și evoluțiile celor 16 finaliste. Americanii au fost în Islanda și fac acum ultimele preparative acasă (poate că la ora cînd apar aceste rînduri își pregătesc... bagajele), japonezii au avut emoții la Tel Aviv (primul meci de calificare s-a terminat la egalitate, iar în al doilea succesul a fost obținut greu, chiar foarte greu), polonezii, sovieticii, iugoslavii, suedezii își desăvîrșesc forma sportivă și participă la meciuri de verificare. **Ce fac, la această oră, reprezentanții noștri?**

Pentru a afla răspunsul la întrebare ne-am deplasat la Ploiești, „cartierul general" al handbaliștilor noștri în aceste zile. L-am abordat pe antrenorul emerit OPREA VLASE care ne-a spus:

„Miercuri, joi și vineri ne verificăm în compania handbaliștilor bulgari, și ei participanți la campionatul mondial. Primele două meciuri — între reprezentativele divizionare ale celor două țări — vor pune față în față loturile complete. Vineri, fiecare lot va fi împărțit în cite două echipe. Cele 4 formații vor participa la un turneu, programat dimineața și după amiază în sala Victoria. Scopul acestor meciuri este pregătirea, dar și definitivarea lotului. Din cei 20 de sportivi trebuie să rămînă doar 16, care vor face deplasarea la Schwerin".

— Știm că celor 19, anunțați în ziarul nostru, li s-a adăugat Alexandru Dincă. În ce idee?

— În ultimele meciuri de verificare n-am fost mulțumiți de evoluția portarilor. De aceea ne-am gîndit că pentru desemnarea rezervelor acestui post — titular este Corneliu Penu — să inițiem un veritabil concurs între Ștefan Orban, Constantin Banciu și Alexandru Dincă. Ultimul, deși s-a pregătit la club, este — se pare — în formă bună și poate susține această întrecere de prestigiu.

— Dv. ați participat la două importante teste: la Moscova — meciurile U.R.S.S. — România, la Dessau și Brandenburg — întîlnirile R. D. Germană — Polonia. Ați văzut, așadar, trei dintre pretendentele autorizate la titlul mondial — România, U.R.S.S. și R.D. Germană — în confruntările de ultimă oră și pe Polonia, primul adversar al reprezentativei noastre în grupa B, de la Schwerin. Care sînt opiniile dv. după aceste teste?

— La Moscova, echipa României s-a verificat în compania unui adversar de elită. După o mai lungă perioadă de pregătire, se simțea nevoia unui test sever. Deși am pierdut prima întîlnire (19—22), iar pe a doua am încheiat-o la egalitate (16—16), pot spune că echipa a corespuns, în general. Am rulat întregul lot și ne-am dat seama mai bine de potențialul fiecărui jucător, am verificat o serie de soluții tactice preconizate atît pentru jocul în atac, cît și pentru cel în apărare. Am depistat și unele mici deficiențe, asupra cărora ne îndreptăm atenția în aceste zile. Echipa Uniunii Sovietice — candidat potențial la un loc pe podiumul de premiere al C.M. — practică un handbal modern, tehnic, în viteză și forță. La 16 și 17 februarie am văzut, la Dessau și Brandenburg, echipele R. D. Germane și Poloniei. Am fost însoțit de operatorul Mircea Ionescu, care a filmat ambele partide pentru noștri. Vizionîndu-le împreună vom face analiza jocului celor două formații. Reprezentativa R. D. Germane este în formă, omogenă, cu un potențial ridicat. Ea a obținut două victorii clare (17—12 și 15—10), fără a forța prea mult. Polonia — adversarul nostru de la 28 februarie — prezintă o echipă bine sudată, destul de tînără, ambițioasă. Handbaliștii polonezi au o excelentă pregătire atletică și o tehnică superioară a mînuirii mingii. De altfel, ei au fost adesea aplaudați pentru această din urmă calitate. Selecționata Poloniei practică un sistem de apărare în zonă, care funcționează bine, iar în atac acționează mobil, imprimă permanent o rapidă circulație balonului. Socotesc că atît ca valoare individuală, cît și ca ansamblu, reprezentativa noastră este superioară celei a Poloniei. Evoluînd la potențialul său obișnuit, echipa României poate — și trebuie — să obțină succesul dorit în primul său meci la C.M.

— Oprindu-ne la acest capitol, ați evoluției echipei României la C.M., care credeți că sînt șansele ei?

— La a 8-a ediție a campionatului mondial, echipa României — care deține titlul suprem — are, fără îndoială, o misiune extrem de dificilă. Cel aflat în vîrful piramidei este atacat permanent, pretutindeni. Toate echipele cu care vom juca vor dori să ne învingă. Am însă mare încredere în formația pe care o prezentăm. Ea poate ajunge în finală și, acolo, totul va fi aruncat pe o singură carte, cea a victoriei. Ne trebuie însă mult calm, luciditate, încredere în forțele noastre, curaj. Toate aceste calități — cred eu — sînt întrunite de handbaliștii români. Pornim, deci, hotărîți să ne apărăm titlul, să-l cucerim pe cel de al 4-lea, să dovedim că handbalul, sportul românesc, se află în continuă ascensiune.

Hristache NAUM

Oprea Vlase, *unul dintre promotorii handbalului în țara noastră, a avut o contribuție substanțială la succesele obținute de sportivii noștri de-a lungul anilor.*

CAMPIONATUL MONDIAL DE HANDBAL MASCULIN LA RADIO ȘI LA T. V.

Iată programul transmisiilor în direct de la a 8-a ediție a campionatului mondial de handbal masculin:

LA RADIO

28 februarie — în cadrul radioprogramului „orele serii", meciul România — Polonia; **1 martie** — în cadrul radioprogramului „orele serii", meciul România — Spania; **3 martie** — în cadrul emisiunii „sport și muzică", meciul România — Suedia; **5 martie** — în cadrul radioprogramului „orele serii", primul meci al României în grupa semifinală; **7 martie** — în cadrul radioprogramului „orele serii", al doilea meci al României în grupa semifinală; **10 martie** — ora 18,45 — finala campionatului mondial.

LA T. V.

28 februarie — ora 18,30 — România — Polonia, transmisiune directă de la Schwerin; **1 martie** — ora 18,30 — România — Spania, transmisiune directă de la Rostock; **3 martie** — ora 13 — România — Suedia, transmisiune directă de la Schwerin; **5 martie** — ora 18,30 — primul meci al echipei României în grupa semifinală, transmisiune directă de la Halle sau Karl Marx Stadt; **7 martie** — ora 18,30 — al doilea meci al echipei României în grupa semifinală, transmisiune directă de la Schwerin sau Karl Marx Stadt; **9 martie** — ora 18 — meciul pentru locurile 3—4, transmisiune directă de la Berlin; **10 martie** — ora 13,45 — finala campionatului mondial, transmisiune directă de la Berlin.

REÎNCEPE CAMPIONATUL EUROPEAN F. I. R. A.!

A FOST DEFINITIVAT LOTUL NAȚIONAL DE RUGBY ÎN VEDEREA ÎNTÎLNIRII CU XV-le MAROCULUI

Se apropie debutul rugbyștilor tricolori în noul sezon de primăvară. Așa după cum am mai anunțat în coloanele ziarului nostru, uvertura competițională va avea loc la Casablanca (3 martie), unde se va disputa meciul oficial, contînd pentru campionatul european F.I.R.A., dintre echipele **României** și **Marocului**. În vederea acestui prim contact internațional, antrenorii care răspund de pregătirile lotului, **Cosmănescu** și **Irimescu**, au operat puține schimbări față de anul trecut, considerînd că, în linii generale, echipa națională a dat satisfacție. S-a renunțat la fostul căpitan al națională **Puiu Dragomirescu**, din motive de... vîrstă (care în treacăt fie spus a jucat excelent la Valence), la prinzătorii **Florin Constantin** și **Dărăban** (considerați prea fragili), la consacratul **Gh. Răsceanu** (într-o prelungită eclipsă de formă), pentru a nu-i cita decît pe cîțiva dintre foștii titulari, introducîndu-se, în schimb, cîțiva tineri de reale perspective cum ar fi înaintașul constănțean **Dumitru**, cu o impresionantă forță de șoc, tatonerul **Munteanu**, un talent ieșit din comun, perechea de centri **Motrescu-Marica**, ambii de la Farul, din partea cărora se

Alexandru Pop și Sergiu Bărgăunaș, *doi dintre echipierii Grivița Roșii în lotul reprezentativ, în urmărirea balonului...*
Foto: P. ROMOȘAN

așteaptă o bună comportare și a.

Dar iată lotul pe care l-au reținut antrenorii în vederea ultimelor pregătiri privind partida cu XV-le marocan. **Fundaș: Durbac** (Steaua); **aripi: Radu Ionescu** și **Teleașă** (ambii Steaua) și **Ion Constantin** (Dinamo); **centri: Marica** și **Motrescu** (ambii Farul) și **Nica** (Dinamo); **mijlocași la deschidere: Mihai Nicolescu** (Sportul studențesc) și **Alex. Dumitru** (Steaua); **mijlocași la grămadă: Mateescu** (Steaua) și **Bărgăunaș** (Grivița Roșie); **înaintași linia a treia: Pop** (Grivița Roșie), **Postolache** (Steaua) și **Fugigi** (Sportul studențesc); **linia a doua: Atanasiu** (Sportul studențesc), **Constantin Șerban** (Steaua) și **Gheorghe Dumitru** (Farul); **pilieri: Ciornei** (Steaua) și **Dinu** (Grivița Roșie); **taloneri: Munteanu** (Steaua) și **Ortelecan** (Știința Petroșani). Acest lot, care cuprinde, actualmente, 21 de rugbyști, va fi redus în momentul plecării la 18 jucători.

Întîlnirea cu echipa Marocului va fi a patra din palmaresul direct (1971, Casablanca, 25—0; 1972, București, 58—6; 1973, București, 69—9). Sportivii noștri, care au repurtat în întîlnirile directe cu cei marocani numai victorii nete, nu vor avea — aparent, cel puțin — o misiune deosebit de dificilă, ceea ce nu înseamnă că ei vor trebui să privească acest joc cu ușurință, deoarece și în rugby (mai ales cînd te culci pe o ureche) balonul oval poate oferi mari surprize, ca și cel... rotund. **(D. C.).**

CUM AU EVOLUAT FINALISTELE C.M. DE HANDBAL ÎN ULTIMII 4 ANI

În fruntea ierarhiei — tot echipele Iugoslaviei și României

O analiză mai amănunțită asupra modului cum au evoluat finalistele apropiatului campionat al lumii la handbal masculin, în cei 4 ani ce s-au scurs de la ediția precedentă, ne oferă o imagine destul de completă asupra posibilităților fiecărei formații în întrecerea din cadrul C.M.

Parcurgînd toate rezultatele din partidele directe ale finalistelor și alcătuind un clasament, inedit în acest sens, vom observa că cele mai bune echipe ale ciclului respectiv au fost **Iugoslavia** și **România**. După meciurile susținute în perioada anilor 1970—1973, singura formație care a reușit să-și asigure un palmares pozitiv în fața tuturor celorlalte finaliste este cea a **Iugoslaviei**: 6—1—2 cu România, 5—3—2 cu R. D. Germană, 4—2—1 cu U.R.S.S. și 5—1—4 cu Cehoslovacia.

Cu o singură excepție — față de selecționata iugoslavă — și reprezentativa României deține un palmares pozitiv în fața viitoarelor sale adversare: 4—0—3 cu R. D. Germană, 4—1—2 cu U.R.S.S., 8—2—1 cu Cehoslovacia, 3—0—1 cu R. F. Germania, 5—2—2 cu Ungaria și 3—0—2 cu Suedia.

În clasamentul de mai jos am ținut cont de toate meciurile directe între cele 14 formații. Selecționata Algeriei nu a jucat nici un meci în această perioadă cu vreuna din viitoarele adversare. Cu echipa Japoniei în acest interval de timp reprezentativa României n-a susținut nici o întîlnire.

1. Iugoslavia	75 (19)	51	11	13	1416—1179	113	75%
2. ROMÂNIA	68 (23)	43	8	17	1137— 982	94	69%
3. R. D. Germană	78 (24)	46	8	24	1334—1207	100	64%
4. U.R.S.S.	67 (7)	34	9	24	1129—1058	77	57%
5. R.F. Germania	65 (38)	31	5	29	1109—1049	67	51%
6. Ungaria	61 (10)	25	8	28	1104—1102	58	47%
7. Cehoslovacia	70 (14)	29	9	32	1149—1166	67	47%
8. Suedia	51 (15)	18	6	27	741— 789	42	41%
9. Polonia	36 (7)	12	4	20	536— 580	28	38%
10. Islanda	23 (10)	5	5	13	378— 428	15	32%
11. Danemarca	60 (20)	10	8	42	900—1072	28	23%
12. S.U.A.	7	1	0	6	111— 182	2	14%
13. Spania	17 (3)	1	0	16	241— 362	2	10%
14. Bulgaria	16 (1)	0	1	15	252— 361	1	3%

(între paranteze — numărul jocurilor susținute pe teren propriu).

De pe cuprinsul țării

Participanții la un concurs de schi din Vatra Dornei își ceruiesc schiurile, înainte de start.
Foto: C. ALEXA

VOINȚIADA BISTRIȚEANĂ

Asociația sportivă Voința din Bistrița — care are secții de handbal, popice, volei, șah, schi, tenis de masă și turism — a organizat recent pentru membrii cooperativelor meșteșugărești o reușită competiție; faza județeană a Voințiadei. Cu acest prilej, un număr mare de tineri și vîrstnici s-au întrecut la popice și handbal.

I. TOMA — coresp.

BUZĂUL — ÎN CIRCUITUL TENISULUI

La Buzău s-a constituit zilele trecute comisia județeană de tenis de cîmp, cea care prin activitatea sa va facilita dezvoltarea în mod organizat a acestui sport devenit atît de popular în ultimul timp și pe meleagurile buzoiene. Noua comisie (președinte V. Bonea), și-a propus, printre obiectivele sale, dezvoltarea sportului alb, atît în reședința județului cît și în alte localități, organizarea primului campionat județean, inițierea unei competiții școlare (pentru școlile generale și licee) și impulsionarea reamenajării terenurilor existente în Buzău (în număr de 13, unele acoperite cu bitum, altele cu zgură) pentru a putea fi omologate.

D. SOARE — coresp.

IN CONCURS — TINERII LUPTĂTORI

Peste 80 de tineri sportivi, de la Școala sportivă Viitorul Timișoara, Voința Jimbolia, Liceul agricol Ceacova, Școala profesională Electromotor, Școala sportivă Lugoj și C.F.R. Timișoara s-au întîlnit, recent, într-o competiție de lupte greco-romane, organizată de clubul sportiv feroviar din orașul de pe Bega, în cinstea zilei de 16 Februarie.

Printre participanți s-au aflat cîțiva sportivi cu un frumos palmares, finaliști ai unor confruntări republicane, campioni și vice-campioni naționali la juniori, medaliați la campionatul de tineret, ceea ce a dat un plus de atractivitate competiției. Cele mai frumoase meciuri le-au susținut, printre alții, Fl. Gheța și V. Pașca, de la C.F.R. Timișoara — campioni ai țării la juniori, V. Băbuț (Ceacova) și Al. David (Lugoj). Este interesant de remarcat faptul că majoritatea cîștigătorilor au obținut trofeul în urma unor finale echilibrate, după trei reprize de luptă încordată. Iată cîțiva dintre cîștigători: — juniori: **V. Seserman** — cat. 52 kg, **I. Coroban** — cat. 87 kg. (C.F.R. Timișoara), **I. Ciontoș** — cat. 56 kg. (Jimbolia), **I. Laichici** — cat. 81 kg. (Lugoj); **Tineret: D. Maghiaru** cat. 57 kg. (Ceacova), **V. Pașca** — cat. 74 kg. (C.F.R. Timișoara) și **N. Sghirea** — cat. 100 kg. (Lugoj). Pe echipe a cîștigat Liceul agricol Ceacova — la juniori și C.F.R. Timișoara — la tineret.

IOAN OARGA
metodist la C.J.E.F.S. Timiș

• Sala sporturilor Constructorul din Hunedoara a găzduit zilele trecute etapa a II-a a competiției de handbal fete dotată cu **„Cupa celor 4 orașe"**. La întreceri au participat echipele școlilor sportive din Galați, P. Neamț, Sf. Gheorghe și Hunedoara. După cea de a doua întîlnire, în clasament conduce formația Școlii sportive din Hunedoara.

I. VLAD — coresp.

• Asociația sportivă Trotușul din municipiul Gh. Gheorghiu-Dej s-a remarcat nu o dată în organizarea diferitelor competiții sportive. Recent, „Trotușul" i-a invitat pe pugiliștii de la C.S.O. Pitești și astfel iubitorii sportului cu mănuși din orașul nostru au asistat la o reușită gală de box. Reuniunea s-a terminat cu victoria echipei Trotușul (11—7). Cel mai mult au plăcut spectatorilor meciurile susținute de C. Bucur, Al. Popa, I. Matei — de la localnici și M. Toma, Gh. Oțelea și C. Năstase — de la oaspeți.

Gh. GRUNZU — coresp.

NOI RECORDURI LOCALE DE HALTERE LA ORADEA

Secția de haltere a asociației sportive Rapid Oradea este cunoscută ca un important centru al atletici grele din localitate. Aici se organizează multe concursuri, iar sportivii rapidiști obțin, de regulă, rezultate bune. În cadrul unei întreceri dotate cu cu **„Cupa 16 Februarie"**, halterofilii Ion Vasile, Vasile Dezsi și Emeric Szabo au stabilit noi recorduri județene. La această reuniune au participat și sportivii de la Clujana Cluj (scorul general a fost 7—1 pentru orădeni).

ȘAHUL TULCEAN ÎN IMPAS

Deși în municipiul Tulcea există mulți pasionați ai sportului minții, chiar cîțiva șahiști valoroși, acest sport se află într-un mare impas. În primul rînd, lipsește o sală unde să se poată juca, apoi comisia județeană de specialitate există doar pe... hîrtie, în fine C.J.E.F.S. Tulcea nu prea se interesează de această disciplină. Și e păcat, cînd te gîndești că avem în oraș cîțiva jucători buni, ca de pildă Mircea Șuteu, Eugen Brătescu, Paul Nica, frații Oprescu, Ion Robitu și alții, care ar putea forma o echipă redutabilă.

C. POMPILIU — coresp.

„CUPA DUNĂRII" — ÎNTRECERE ATLETICĂ BRĂILEANĂ — La A V-A EDIȚIE

Nu de mult, 125 de tineri atleți din Brăila, Tulcea și Buzău s-au întîlnit în cadrul tradiționalei competiții brăilene, Cupa Dunării (a V-a ediție), concurs atletic de sală, organizat de Consiliul județean pentru educație fizică și sport. Pe echipe, trofeul a revenit Școlii sportive Brăila.

Tr. ENACHE — coresp.

O FRUMOASĂ INIȚIATIVĂ CLUJEANĂ

Atletismul școlar din Cluj se bucură de mult sprijin din partea forurilor de specialitate, care au inițiat o serie de concursuri, tip divizie, pentru școlari. După reușita întrecere **„Cupa Școlii sportive Cluj"**, recent, a avut loc o altă competiție de sală, **„Cupa Liceului Nicolae Bălcescu"**, pusă în joc de o unitate de învățămînt cu profil de educație fizică. În lupta pentru cucerirea trofeului au participat numeroși atleți și atlete (copii, juniori III și II) de la Școala sportivă, Liceul nr. 11 și C.S.M. Cupa a revenit sportivilor de la Liceul „Nicolae Bălcescu", care au totalizat 380 de puncte.

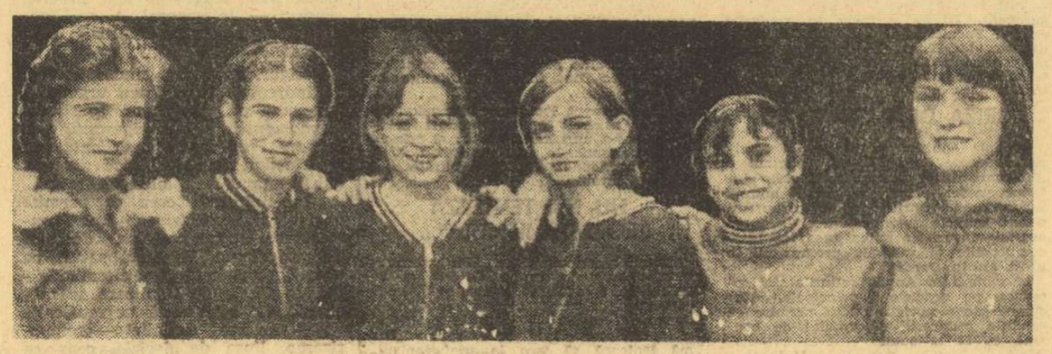

În fotografie, cîteva dintre viitoarele performere clujene la atletism: Rodica Ulici, Eva Palfi, Eva Kovacs, Lidia Fărăgău, Simona Sas și Antye Roy.

Text și foto: P. NAGY — coresp.

fotbal

270 DE KILOMETRI IN AUTOCARUL LIDERULUI...

Meciul de verificare C.S.M. Reșița — Universitatea Craiova s-a terminat de 20 de minute. „Mercedesul" liderului este asaltat, în curtea stadionului, de numeroși amatori de autografe. Șoferul claxonează nervos, ambalează motorul, dar nimeni nu pare dispus să renunțe la autografele lui Bălan, Marcu sau Țarălungă. Autocarul reușește, într-un tîrziu, să demareze spre Craiova.

Se împart pachete cu hrană rece. Jucătorii mănîncă, pe genunchi, într-o liniște desăvîrșită. Singurul care vorbește și încearcă să înveselească atmosfera este Deselnicu. Antrenorul Cernăianu nici nu se atinge de mîncare. Are o mină de om îngîndurat. **„Nu sînt afectat de rezultatul amicalului de azi, se destăinuie el, ci de felul cum a jucat echipa. Adevărul e că băieții sînt obosiți. Turneul întreprins peste hotare ne-a solicitat foarte mult. Am susținut șapte meciuri în 10 zile, după ce în țară, înaintea plecării, efectuasem doar trei antrenamente specifice".**

Privirile tuturor sînt atrase de crestele înzăpezite ale Munților Semenic. Decor de basm. Țarălungă propune un scurt popas. Nu-și găsește, însă, nici un aliat. **„Să ne grăbim spre casă,** îl combate **Bădin...**

Atmosfera devine, treptat, treptat, ceva mai destinsă. Dar jucătorii continuă să evite privirea plină de repros a lui Cernăianu... Cei mai liniștiți jucători sînt **Strîmbeanu** (care citește un roman polițist), **Niță** (care doarme ghemuit în fotoliu) și **Oprea** care — ne spune **Ion Dobrițoiu,** secretarul clubului Universitatea — nu scoate o vorbă nici dacă mergi cu el pînă la Baia Mare.

Trecem prin stațiunea Băile Herculane. Medicul echipei, **V. Frinculescu,** apreciază că aici echipa a făcut o foarte bună pregătire de iarnă. **„Cel mai disciplinat și conștiincios jucător la antrenamente,** continuă dr. Frinculescu, **a fost, poate o să vă surprindă, Boc. N-a existat cros la care să nu fie primul! Coechipierii l-au reproșat, uneori, că tempo-ul a lergării pe care îl impune este pre ridicat...**

Autocarul este reținut 10 minute d o barieră. **„De n-am avea „bariere și în campionat",** spune Deselnicu **Ce retur ne așteaptă! Va fi foart greu. Toți vor juca cu ambiție îm potriva noastră. Pentru a ieși cam pioni, trebuie neapărat să cîștigăn cele 9 jocuri de pe teren propriu, ia din cele 8 partide din deplasare s aducem măcar 3—4 puncte. Cred c vom reuși".** Bălan promite că în re tur va înscrie tot atîtea goluri ca s în prima parte a campionatului: 1 **„Ce zici", ne întreabă el, îmi vor t suficiente pentru a cîștiga titlul d golgeter?". Marcu** e convins și el c Universitatea va cîștiga campionatu **„Nu ne mai scapă nouă titlul, ca a unul trecut".** Tot el crede că echip națională — al cărei titular este — pornește favorită în campionatul Eu ropei. **„Noua echipă care se constru iește va fi mai valoroasă decît ce a Scoției, pe care eu o văd ca princi pală pretendentă la locul 1 în grupă"** L-am întrebat pe Marcu de ce în a numite momente ale jocului „dispare din teren. Ne-a răspuns: **„Sînt ner vos și, de aceea, nu mă pot concentra de-a lungul celor 90 de minute Am nevoie să strige cineva la mine să mă încurajeze. La Craiova o fac Oblemenco. La fel, însă, nimeni nu mă încurajează. De fapt, nici nu pre sînt jucat suficient. Acțiunile sîn construite cu predilecție pe partea dreaptă".**

Călătoria se apropie de sfîrșit. Autocarul străbate străzile Craiovei Mulți trecători își recunosc favoriți și îi salută cu gesturi prietenești, a micale. După patru ore de la plecarea din Reșița, autocarul se oprește în curtea clubului. Citiva curioși s adună imediat: **„Ce ați făcut la Reșița?,** întreabă ei cu vădită curiozitate. **„Am pierdut cu 2—1,** răspunde îngîndurat, Cernăianu...

Dumitru VISAN

Cu antrenorul C. Drăgușin despre turneul de la Viareggio

TENDINȚĂ GENERALĂ SPRE SELECȚIA JUCĂTORULUI-ATLET

Participantă pentru a VII-a oară la Turneul de la Viareggio, rezervat echipelor de tineret (sub 21 de ani), aflat la cea de a 25-a ediție, reprezentativa țării noastre, care a jucat sub denumirea de Rapid București, s-a înapoiat marți din Italia. După cum se știe, tinerii noștri jucători au făcut parte din grupa B, împreună cu echipele F. C. Amsterdam, Internazionale și Napoli. Antrenorul **Cornel Drăgușin** ne-a relatat cîteva aspecte legate de organizarea turneului, și, firește, despre comportarea echipei noastre.

— Ați fost și anul trecut prezent la tradiționalul turneu de la Viareggio. Ce noutăți ați depistat la actuala ediție?

— M-a impresionat pregătirea fizică a majorității jucătorilor, bine clădiți, cu un gabarit impozant, tineri care se angajează la efort cu o dăruire totală. S-a observat tendința generală pentru selecția jucătorului — atlet, capabil să acționeze în forță. Toate cele opt echipe italienești, ca și F. C. Amsterdam, Ferencvaros, Dinamo Zagreb, Everton, Eintracht, au avut în componența formațiilor șase-șapte jucători de peste 1,80 înălțime.

— Cum explicați eliminarea din grupa B a echipei noastre?

— Am avut de susținut două jocuri tur-retur cu Napoli, celelalte două echipe din grupa noastră. Internazionale și F. C. Amsterdam jucînd, la rîndul lor, între ele. Învingătoarele se întîlneau pentru a desemna echipa calificată în grupa respectivă, ajungînd direct în semifinală. Primul joc, disputat la Spezia, s-a terminat la egalitate: 0—0. Jucătorii napolitani ne-au dat o replică foarte bună, detașîndu-se printr-un ridicat grad de tehnicitate. Cu toate acestea, am reușit să ne ridicăm la nivelul adversarului, să avem perioade îndelungate de dominare, dar, din păcate atacanții noștri au fost deficitari la finalizare ratînd cîteva ocazii favorabile. Consider că în acest joc am pierdut calificarea. În a doua partidă, la Pagonși, pe ploaie, am fost învinși cu 2—0 tocmai cu armele de care vorbeam, forță, angajament total, acțiuni construite în mare viteză.

— Ce concluzii ați desprins după festul Viareggio „74"?

— Terenurile grele, îmbibate cu apă, ne-au arătat că o parte dintre jucătorii echipei noastre sînt capabili să facă față condițiilor deosebite și că se poate conta pe ei și în continuare. Mă refer la Lăzăreanu, Naghi, Lucuță, Crișan, Trandafilon, Bataclîu și Stoica.

— Ce mai puteți adăuga?

— M-a impresionat, îndeosebi, tendința generală spre practicarea unui joc modern, constructiv-ofensiv, în viteză, specific vîrstei, la toate formațiile prezente. Turneul a fost cît se poate de util oferindu-ne posibilitatea să știm ce avem de făcut în viitor.

Gheorghe NERTEA

ACTUALITĂȚI

La 5 iunie, la Amsterdam

OLANDA — ROMÂNIA

Programul de jocuri amicale al reprezentativei noastre naționale — care se pregătește pentru a aborda partidele din noua ediție a „Campionatului Europei" — a fost completat cu încă o întîlnire.

La 5 iunie, selecționata ROMÂNIEI va juca, în deplasare, cu reprezentativa OLANDEI, aflată la acea dată în pregătire în vederea turneului final al C.M.

FRANȚA A ÎNCEPUT PREGĂTIRILE PENTRU MECIUL CU ROMÂNIA

În vederea partidelor internaționale din acest sezon (este vorba de meciurile **Franța — România** și **Luxemburg — Franța B**, de la 23 și respectiv 24 martie), antrenorul Ștefan Covaci, directorul tehnic al reprezentativelor „cocoșului galic", a alcătuit următorul lot de 31 de jucători: **Baratelli** (Nice), **Bertrand-Demanes** (Nantes), **Dropsy** (Strassbourg), **Charrier** (Sedan) — portari; **Osman** (Nantes), **Grava** (Nice), **Trésor** (Marseille), **Adams** (Nice), **Merchadier** (St. Etienne), **Bathenay** (St. Etienne), **Jodar** (Reims), **Bracci** (Marseille), **Repellini** (St. Etienne) — fundași; **Michel** (Nantes), **Synaeghel** (St. Etienne), **Jouve** (Nice), **Guillou** (Angers), **Papi** (Bastia), **Ravier** (Lyon), **Rampillon** (Nantes), **Mezy** (Nîmes) — mijlocași; **P. Revelli** (St. Etienne). **Dalger** (Monaco), **Chiesa** (Lyon), **Soler** (Sochaux), **Lacombe** (Lyon), **H. Revelli** (St. Etienne), **Berdoll** (Angers), **Molitor** (Nice), **Bereta** (St. Etienne), **Sarramagna** (St. Etienne) — înaintași.

Politehnica Iași s-a înapoiat din turneul în Bulgaria

Zilele trecute s-a înapoiat în țară, din turneul efectuat în Bulgaria, formația ieșeană **Politehnica.**

Turneul a debutat duminică 10 februarie în orașul Leskovet și Politehnica a cîștigat cu 4—1 (1—0), celelalte trei partide încheindu-se la egalitate: 1—1 (1—0) la Drianovo (13 februarie), 0—0 la Loveci (15 februarie) și din nou 1—1 (1—1), la Pavleni, la 17 februarie — ultima partidă susținută în Bulgaria.

„CUPA RARĂUL"

Sîmbătă și duminică are loc la Cîmpulung Moldovenesc — în organizarea echipei A.S.A. Cîmpulung, fruntașa seriei I a Diviziei C — un interesant turneu dotat cu **„Cupa Rarăul".** La această confruntare amicală, deosebit de utilă acum în preajma reluării activității competiționale în afara formației organizatoare mai participă divizionara A **Politehnica Iași** și formațiile din campionatul secund **C.F.R. Pașcani** și **C.S.M. Suceava.**

A. ROTARU — coresp.

LOTO PRONOSPORT informează:

1 MARTIE 1974, TRAGEREA EXTRAORDINARĂ LOTO A MĂRȚIȘORULUI

Ieri s-au pus în vînzare biletele pentru **tragerea extraordinară Loto a Mărțișorului.** Această tragere se desfășoară după noua formulă tehnică a tragerilor extraordinare.

Se vor extrage **52 de numere** în trei faze, menționînd că la cîștigurile fazei a III-a premiile se vor oferi din **FOND SPECIAL.**

La tragerea extraordinară Loto a Mărțișorului în noua formulă tehnică se acordă cîștiguri pentru 3 numere din 20 și din 24 extrase.

NUMERELE EXTRASE LA TRAGEREA PRONOEXPRES DIN 20 FEBRUARIE 1974:

Fond general de cîștiguri: 1 096 018 lei.
Extragerea I: 19 40 26 35 2 44
Extragerea a II-a: 29 3 15 21 27
Plata cîștigurilor de la această tragere se va face astfel:
— în Capitală de la 28 februarie pînă la 20 aprilie 1974;
— în țară de la 4 martie pînă la 20 aprilie 1974, inclusiv.

TURNEELE FINALE ALE CAMPIONATULUI MASCULIN DE VOLEI

REZULTATE SCONTATE ÎN MECIURILE DE IERI DIN TURNEUL PENTRU LOCURILE 1-6

La Timișoara și Brăila au continuat întrecerile din cadrul turneelor finale ale campionatului Diviziei A de volei masculin. Iată amănunte asupra desfășurării partidelor.

TIMIȘOARA, 20 (prin telefon). Turneul pentru locurile 1—6 al Diviziei A nu a adus modificări în ceea ce privește angajamentul echipelor. Se pare că faza de acomodare se prelungește mai mult decît ne așteptam.

În această a doua etapă, **Viitorul Bacău** a apărut, din nou, în postură îngrată, părăsind terenul învinsă tot la un scor categoric, de data aceasta de către formația **Explorări B. Mare,** care, prin victoria realizată cu **3—0 (5, 3, 10),** își anunță candidatura la unul din locurile fruntașe. Băimărenii, încurajați de un grup de simpatizanți maramureșeni, și-au pus în netă inferioritate adversarii printr-o foarte exactă organizare a jocului, prin combinații la fileu, prin mobilitatea blocajului, eficiența atacului și promptitudinea în dublarea lui. Cu asemenea atu-uri — în fața unei echipe debusolate, imprecisă la preluările serviciului, greoaie în fazele de apărare, ineficace în atac, Explorări nu a întîmpinat mari dificultăți pe parcursul celor 60 de minute de joc. Echipa învingătoare a utilizat aceiași sportivi ca și în partida cu Dinamo din seara precedentă: Ghic (Andreica), Paraschivescu, **M. Enescu, Băgăian, Arbuzov,** Dobre. De la învinși s-au comportat mai bine (însă sporadic): **Gavril** și **V. Ionescu.** Arbitraj bun: **A. Dinicu — A. Ion,** ambii din București.

Un moment de entuziasm în rîndul echipei studenților clujeni (și în tribună) l-a constituit începutul celei de a doua partide: **Steaua—„U" Cluj.** Bucureștenii au abordat meciul cu indolență, dînd prilejul adversarilor să se remarce prin atacuri puternice, uneori din acțiuni combinative și să cîștige primul set în aplauzele publicului. După mai multe încercări de formulă, Steaua s-a stabilit la un sextet mai potrivit pentru o evoluție corespunzătoare cu cerințele jocului. În urma unui echilibru de moment, Steaua pune stăpînire pe joc din setul următor, cînd Stamate creează, cu serviciul său dificil de preluat, derută în rîndul clujenilor, care cedează treptat inițiativa.

PROGRAMUL DE AZI:

De la ora 16,00: **Viitorul—C.S.U. Galați, „U" Cluj—Dinamo, Steaua — Explorări.**

Bucureștenii își adjudecă cu relativă ușurință fiecare dintre celelalte trei seturi, ca urmare a unui grad mai mare de omogenitate, dovedit de sextetul remaniat, care a realizat frumoase combinații la fileu. Victoria lor cu **3—1 (—9, 5, 7, 8),** obținută într-o oră și 20 de minute, reflectă exact situația în care s-au aflat echipele în acest meci. Au evoluat: **STEAUA: R. Enescu, P. Ionescu,** Duduciuc **(Cr. Ion),** Pop (D. Ionescu), Bartha **(Chifu), Stamate; U. CLUJ:** Vaida (Nițoiescu), **Binda, Bălaș, Macavei** (Kozmucza), Györghyfalvi (Silaghi), Popa (Mateescu). Au arbitrat corespunzător: **S. Popescu** (Constanța) și **M. Marian** (Oradea).

Partida ultimă a etapei, **Dinamo — C.S.U. Galați** a fost prefațată de un moment festiv, în cadrul căruia dinamovistul **Gabriel Udișteanu** a fost felicitat de foștii săi colegi de echipă din Galați, cu prilejul aniversării zilei de naștere. Meciul a dat loc la o dispută deosebită, între trăgătorii și blocajele celor două formații, rezolvată pînă la urmă în favoarea dinamoviștilor care au cîștigat cu **3—0 (14, 12, 7).** Au jucat: **DINAMO: Udișteanu,** Păușescu, Oros **(Tutovan), Dumănoiu** (Băroiu), **Schreiber,** Vraniță; **C.S.U.:** Preda (Scheffler), **Popescu** (Zugravu), Antonescu (Gheorghe), **Păduraru, Stere, Dumitrescu.** Au arbitrat foarte bine: **C. Păduraru** și **O. Drăgan** ambii din Timișoara.

Aurelian BREBEANU

ÎN TURNEUL PENTRU LOCURILE 7-12 CLARIFICĂRILE ÎN CLASAMENT ÎNTÎRZIE

BRĂILA, 20 (prin telefon, de la corespondentul nostru). Nici în cea de a treia zi a turneului pentru locurile 7—12, rezultatele înregistrate n-au avut darul să stabilească o ierarhie clară.

În prima partidă a zilei s-au întîlnit echipele bucureștene **I.E.F.S.** și **Progresul.** Jucătorii de la Progresul au fost întrecuți clar de către studenți, care au cîștigat cu **3—0 (6, 11, 14),** deoarece au desfășurat un joc colectiv și, totodată au beneficiat de un atac mai penetrant. Au condus foarte bine **Gh. Fortuna** și **Gh. Ionescu,** ambii din București.

În a doua partidă, **Tractorul Brașov** a constituit o adevărată revelație în întîlnirea cu **Politehnica Timișoara,** realizînd marea surpriză a zilei. Jucătorii de la Tractorul i-au întrecut categoric pe studenții timișoreni, scor **3—0 (8, 5, 5),** în 64 de minute. Au condus foarte bine: **I. Niculescu** (București) și **Herța** (Cluj).

În ultima partidă a zilei: **Rapid — Universitatea Craiova** 3—1 (8, 10, —3, 8). Au condus foarte bine: I. Niculescu (București) și **Em. Ududec** (Tr. Măgurele).

Azi, de la ora 16,00: **I.E.F.S. — Rapid, Politehnica — Universitatea, Progresul — Tractorul**

Nicolae COSTIN

IERI, NUMEROASE PARTIDE AMICALE DE FOTBAL

(Urmare din pag. 1)

general un meci frumos, mai cu seamă în repriza secundă.

Unicul gol a fost înscris de Adamache (min. 70). A arbitrat foarte bine Gr. Birsan.

F.C. Argeș a aliniat formația: Ariciu (Stan) — Pigulea, Olteanu (Cirstea), Vlad, Ivan (Nedelcu) — Mustețea, Prepurgel — Troi, Dobrin, Radu (Roșu), Jercan (Burcea).

T. SIRIOPOL — coresp.

ORADEA: F. C. Bihor — C.F.R. Cluj 1-0 (0-0)

Partida, utilă pentru ambele formații, a prilejuit o confruntare în care jucătorii s-au angajat la efort fără menajamente. Întîlnirea nu a depășit nivelul mediu, în schimb a plăcut ambiția și ardoarea cu care au evoluat, mai ales, jucătorii din apărare. Localnicii au marcat unicul gol în min 52 prin Colnic, care a reluat cu capul balonul în plasă în urma unei lovituri de colț. S-au evidențiat: Albu, Colnic și Bedea (F.C. Bihor), respectiv M. Bretan, Mihai și Țegean.

C.F.R. a folosit următoarea formație: Gadjea (Moldovan) — Lupu, Dragomir (Karanci), Roman (Szoke), Mihai — M. Bretan, Țegean — Soporan (Moga, Vișan), Boca (Cojocaru), Adam, Petrescu (Soporan).

I. GHIȘA, coresp.

BRĂILA: Progresul — F. C. Galați 1-1 (0-1)

Peste 1000 de spectatori au asistat ieri după amiază la o partidă viu disputată. Au înscris: Ion Ionică (min. 17) pentru F.C. Galați, respectiv, Ologu (min. 47). A arbitrat bine P. Căpriță (Brăila).

I. BALTAG-coresp.

SLATINA: Dinamo — Sparta Praga 1-6 (1-3)

Jocul cu Sparta Praga, disputat pe stadionul „1 Mai" în fața a 6000 spectatori a fost un examen sever pentru echipa tînărului antrenor Ștefan. Partida s-a încheiat cu scorul de 6—1 (3—1) pentru echipa care i-a numărat în rîndurile sale pe internaționalii cehoslovaci (Vesely, Jurkanin și Migas).

La început, vreo 10—15 minute, meciul a fost echilibrat, ambiția unei echipe de pe locul 7 în Divizia B compensînd valoarea oaspeților. Dar a venit minutul 15 care a dezvăluit prima lipsă de orientare în apărare: la o lovitură liberă laterală, apărarea, inclusiv Eftimescu, a greșit și lui Barton nu i-a fost greu să deschidă scorul. Fundașii localnici, aplicînd apărarea în linie, i-au păcălit pe adversari de cîteva ori, dar Princ le-a arătat că dacă nu stăpînesc bine această armă nu e bine să o folosească: a sprintat pe lîngă ei, și a înscris, deși Eftimescu încercase să-i închidă unghiul. Tribunele au fremătat și au avut o undă de speranță că Dinamo Slatina o poate încurca pe Sparta Praga, cînd Asaftei (min. 37) a redus scorul, cu un șut frumos, după o fază creată de Pană. După aceea oaspeții s-au detașat. Golurile următoare au avut la origine ori gravele greșeli de apărare, unele de neînțeles, ori izbutitele combinații ale oaspeților conduse de Vesely și Jurkanin. Echipa din Slatina nu trebuie certată. Nu putea mai mult. Diferența dintre ea și Sparta Praga este prea mare și nu putea fi ștearsă. Au marcat: Barton (min. 15 și 49), Princ (min. 33 și 75), Jurkanin (min. 43), Strensky (min. 90), respectiv Asaftei (min. 37).

Arbitrul A. Bentu, ajutat la linie de A. Münich și C. Niculescu, a condus excelent formațiile:

Dinamo Slatina: Eftimescu — Bold, Iță, Onofrei, Gungiu — Stanciu, Pană — Roșu, Zamfir, Matei, Asaftei. (Au mai jucat după pauză: Vișan, Ștefan, Stoenescu, Brăduț, și Andrei).

Sparta Praga: Postulka — Pesice, Migas, Kotek, Rosicky — Strenski, Princ, Jurkanin — Vesely, Barton, Kara.

Constantin ALEXE

BACĂU: Sport Club — Ceahlăul P. Neamț 3-2 (1-1)

Deși nu au trecut decît 24 de ore de cînd au sosit din turneul efectuat în Iugoslavia, băcăuanii au și susținut o nouă partidă de verificare, avînd ca partener pe divizionara B, Ceahlăul Piatra Neamț.

După un meci viu disputat, fotbaliștii băcăuani au cîștigat cu 3—2, prin golurile marcate de Volmer (min. 8), Botez (min. 63) și Iencsi (min. 55 autogol). Pentru oaspeți au înscris Niță (min. 43) și Bălu (min. 48).

S.C. BACĂU: Ghiță (Ursache) — Sinăuceanu (Andrieș), Catargiu, Volmer, Margasoiu — Hrițcu, Duțan (Soșu) — Pană (Prutean), Dembrovschi (Munteanu), Botez, Băluță (Florea).

Ilie IANCU-coresp. județean

CUGIR: Metalurgistul — B.K.S. Stal (Polonia) 0-1 (0-0)

Metalurgiștii din Cugir au întîlnit ieri după amiază pe divizionara B, B.K.S. Stal din Polonia. Gazdele au evoluat bine în prima parte a meciului, dominînd mai mult. La reluare, oaspeții inițiază cîteva contraatacuri periculoase, unul dintre ele fiind fructificat de Szymamoricz (min. 65). Localnicii forțează egalarea, dar nu pot depăși apărarea organizată a polonezilor.

M. VILCEANU — coresp.

SPORTUL ÎN LUME

LORDUL KILLANIN: „VOM LUPTA ÎMPOTRIVA COMERCIALIZĂRII SPORTULUI!"

Moscova — singura candidatură oficială pentru J. O. 1980

LAUSANNE, 20 (Agerpres). — Referindu-se la recenta reuniune a Comisiei executive a C.I.O., președintele forului olimpic, lordul Killanin, a declarat că participanții au pregătit **un proiect de text în vederea modificării regulii 26 din Carta Olimpică,** regulă ce definește noțiunea de amatorism și stabilește condițiile de participare a sportivilor la Olimpiade. Refuzînd să facă precizări asupra conținutului acestui nou proiect de text, lordul Killanin a lăsat totuși să se întrevadă principiile de care a fost ghidată Comisia executivă. **„Noi — a declarat Killanin — sîntem preocupați de problema comercializării sportului și vom lua măsuri pentru a împiedica extinderea acestei practici. Este adevărat că sumele acordate de firmele comerciale contribuie la dezvoltarea sportului, dar trebuie să-i protejăm pe sportivi împotriva oricăror forme de publicitate impusă".**

Președintele C.I.O. este de părere că nu pot fi admiși la Jocurile Olimpice sportivi care sînt recunoscuți ca profesioniști într-o ramură sportivă, iar la întrecerile olimpice se prezintă în altă disciplină ca amatori.

Explicînd introducerea în programul olimpic a probei de dansuri la patinaj artistic și a celei de 1000 m masculin la patinaj viteză, lordul Killanin a arătat că aceasta s-a făcut la cererea Federației internaționale de patinaj, ambele probe figurînd în programul campionatelor mondiale, care nu se desfășoară în anii olimpici.

Președintele C.I.O. a reamintit, de asemenea, că data limită pentru **depunerea candidaturilor de organizare a Jocurilor Olimpice din anul 1980** este de 31 martie 1974. Pînă în prezent, **singura candidatură oficială, înregistrată de C.I.O., este cea a orașului Moscova.**

Viitoarea reuniune a Comisiei executive a C.I.O. se va ține între 2 și 4 iunie, probabil la Paris, perioadă care coincide cu **aniversarea „Conferinței de la Sorbona", în cursul căreia, în urmă cu 80 de ani, Pierre de Coubertin a lansat ideea reluării Jocurilor Olimpice.**

NĂSTASE ȘI OVICI OBȚIN VICTORII

SALISBURY, 20 (Agerpres). — Tenismanii români Ilie Năstase și Toma Ovici s-au calificat în turul trei al campionatelor americane „indoor". Năstase l-a învins cu 6—1, 6—4 pe juniorul american George Nardie, iar Ovici a cîștigat cu 6—3, 6—1 partida susținută cu Humphrey Hose (Venezuela).

Campionul iugoslav Nikola Pilici a întîmpinat o rezistență dîrză din partea tînărului jucător american Vitas Gerulaitis, pe care l-a întrecut în trei seturi: 6—7, 7—5, 6—3. Alte rezultate: Fassbender — Feaver 6—4, 6—2; Owens — Pisecky 6—4, 6—0; Fletcher — Warwick 7—6, 7—6; Kreiss — Bohrnstedt 3—6, 6—1, 6—3; Molina — Estep 6—3, 3—6, 7—6.

NEW YORK. La Uniondale (statul New York) au început întrecerile unui nou turneu contînd pentru grupa a II-a circuitul WCT. Iată primele rezultate: Newcombe — Froehling 6—3, 6—7; Phillips Moore — Graebner 7—6, 7—6; Ulrich — Jovanovici 6—1, 6—4; Richey — Crealy 6—4, 6—4; Fairlie — Case 6—2, 6—4; Singh — Kukal 4—2 (abandon).

LONDRA. Turneul W.C.T. — 3, început la Deeside (Țara Galilor) a programat ultimele partide din primul tur al probei de simplu. Ion Țiriac a fost învins de neo-zeelandezul Onny Parun cu 3—6, 4—6. În alte partide: Ashe — Lloyd 6—4, 6—4; Borg — Farrell 6—4, 6—4; Cox — Gisbert 7—6, 7—5; Tanner — Moore 6—2, 6—4; Panatta — Battrick 6—4, 2—6, 6—4. S-au disputat și primele partide pentru turul doi. Laver l-a eliminat cu 6—3, 6—0 pe Dibley, iar Kodes a dispus cu 6—1, 1—6, 6—3 de Dibbs.

51 de turnee în Marele Premiu — F. I. L. T.

Aflat încă în faza de studiu, programul circuitului internațional de turnee în aer liber dotat cu Marele Premiu — F.I.L.T. se află pe calea de finisare. A fost format un comitet de organizare al ediției 1974, în care figurează, printre alții, **Alan Heyman** (președintele F.I.L.T.), **Ph. Chatrier** (reprezentînd Franța), **Derek Hardwick** (Anglia), **Donald Dell** și **Jack Kremer** (ambii S.U.A.). S-au primit pînă acum propuneri pentru organizarea a 51 de turnee în 23 de țări.

În principiu, circuitul ar trebui să înceapă în luna mai, cu turneele de la **Roma, Florența și Bournemouth,** continuînd apoi, în iunie, la **Roland Garros, Queens Londra** și **Wimbledon,** în iulie la **Baastad** și **Gstaad,** iar din august cu seria de turnee în S.U.A. În încheiere, vor avea loc turneele „indoor" din Europa, iar **Masters-ul** urmează să se desfășoare în luna decembrie, în Australia.

„TOUR DE L'AVENIR" VA AVEA 1292 km

Competiția ciclistă „Turul Franței" pentru amatori (Tour de l'avenir) se va desfășura, anul acesta, între 9 și 21 iulie, pe un traseu în lungime de 1 292 km, împărțiți în 11 etape. Startul se va da din localitatea Martigues, iar sosirea va avea loc la Paris. Cicliștii vor trece prin orașele Montpellier, Colomiers, Pau, Bordeaux, Tours, Orleans, urmînd să escaladeze cîteva vîrfuri din Munții Pirinei, printre care și piscurile Portillon, Soulor și Peyresourde. Sînt prevăzute, de asemenea, două etape contracronometru individual.

Proba de combinată nordică din cadrul campionatelor mondiale de schi de la Falun a prilejuit un strălucit succes sportivilor din R. D. Germană: Ulrich Wehling *(stînga)* și Günter Deckert *au ocupat primele două locuri*
Telefoto: A. P. — Agerpres

A DOUA MEDALIE DE AUR LA FALUN PENTRU GALINA KULAKOVA

La Falun, au continuat campionatele mondiale de schi la probe nordice, cu întrecerea feminină pe 10 km. Întrecerea a fost cîștigată de **Galina Kulakova** (U.R.S.S.) în 31:25,78, care obține astfel cea de a doua medalie de aur la aceste campionate. Au urmat-o **Barbara Petzold** (R.D.G.) în 31:50,55 și **Helena Takalo** (Finlanda) în 31:59,54.

SCHIORII SOVIETICI SE PREGĂTESC PENTRU C.M. DE BIATLON

Complexul sportiv de la Raubici a fost inaugurat cu întrecerile pentru campionatele U.R.S.S.

La Raubici, o localitate în apropiere de Minsk, capitala R.S.S. Bieloruse, s-a construit recent un stadion special pentru probele de biatlon la schi, pe care specialiștii îl consideră cel mai modern din lume. **O Hederen** (Suedia), președintele comisiei tehnice a Uniunii internaționale de pentatlon modern și biatlon, care a văzut această realizare, a declarat ziariștilor: **„Cred că acest complex sportiv nu are pereche în lume. Este, pur și simplu, extraordinar ritmul în care au lucrat constructorii lui".**

Pe acest stadion se vor desfășura, între 25 februarie și 3 martie, campionatele mondiale de biatlon care vor reuni sportivi din diferite țări, printre care și România. Aceasta este prima competiție de un asemenea nivel, în ramura schiului, care se organizează în Uniunea Sovietică.

În așteptarea marelui eveniment, complexul sportiv cu întreg aparatul de deservire au făcut o repetiție generală cu ocazia campionatelor unionale. Proba de 20 km a acestor campionate a revenit lui **Nikolai Kruglov** (Gorki) în 1 h 28:08,87 (cu 2 min. penalizare). Două zile mai tîrziu, acest tînăr (23 ani) electrician de la uzinele „Krasnoie Sormovo", a reușit să cîștige și cursa de 10 km, inclusă pentru prima oară în campionatele țării. Rezultatul învingătorului — 45:08,06 (incluzînd o tură penalizare)

După desfășurarea probei de ștafetă (4×7,5 km), colectivul de antrenori a reținut în vederea campionatelor mondiale, 8 sportivi printre care: **N. Kruglov, Al. Tihonov** (Novosibirsk) — campion mondial, **I. Kolmakov** (Minsk), **Al. Ușakov** (Ijevsk), **I. Biakov** (Kirov), **G. Kovaliov** (Habarovsk). În preajma începerii „mondialelor", antrenorul principal al lotului, Al. Privalov, va trebui să-i aleagă pe cei 6 sportivi care vor alcătui echipa U.R.S.S.

TELEX

Au luat sfîrșit Campionatele internaționale de natație ale orașului Varșovia, competițiile la startul cărora au fost prezenți înotători și înotătoare din Cehoslovacia, Ungaria, U.R.S.S., și Polonia. Sportivul maghiar Zoltan Bankuti a cîștigat proba de 100 m spate cu timpul de 1:04,5, iar Nikolai Pankin (U.R.S.S.) a fost cronometrat în cursa de 100 m bras în 1:08,8. Iată cîștigătorii celorlalte probe: 100 m liber — Gurszing (Cehoslovacia) 56,5; 1 500 m — Sorokin (U.R.S.S.) — 18:26,4; 100 m liber: feminin: — Jaroslava Pavlikova (Cehoslovacia) 1:02,8; 200 m fluture — Tatiana Volovik (U.R.S.S.) 2:38,7; 800 m liber — Irina Popova (U.R.S.S.) 10:04,7.

■

La Chicago s-a desfășurat întîlnirea internațională de gimnastică dintre selecționatele masculine ale Poloniei și S.U.A. Gimnaștii polonezi au obținut victoria cu scorul de 276,30 — 275,40 p. La individual compus, pe primul loc s-a situat polonezul Andrzej Szaina.

■

Proba masculină de slalom uriaș din cadrul campionatelor internaționale de schi-alpin ale Norvegiei a fost cîștigată de sportivul austriac Hubert Berthold. Învingătorul a realizat, în cele două manșe, timpul total de 2:60,79, fiind urmat de norvegianul Erik Haaker — 2:60,9 și elvețianul Ernst Good — 2:62,24. În proba similară feminină, victoria a revenit schioarei vest-germane Rosi Mittermaier — 1:37,9, secundată de Torild Foerland (Norvegia) — 1:39,94.

■

Turneul internațional masculin de handbal, desfășurat la Lodz, a fost cîștigat de formația Burevestnik Tbilisi — 6 p, urmată de echipele Anilina Lodz — 4 p. Pogon Szczecin — 2 p și Kvarner Rieka (Iugoslavia) — 0 p.

■

În continuarea turneului pe care-l întreprinde în Bulgaria, echipa Lokomotiv Kosice a jucat la Asenovgrad cu formația locală „Asenovec". Fotbaliștii cehoslovaci au terminat învingători cu scorul de 4—1 (2—0).

■

La Tel Aviv s-a disputat meciul amical de fotbal dintre echipele Hapoel Tel Aviv și Hertha din Berlinul occidental. Oaspeții au obținut victoria cu scorul de 3—1 (1—0).

■

Peste 140 de cicliști au luat startul în cursa internațională „Marele premiu al orașului Cannes", în care victoria a revenit italianului Franco Bitossi. Învingătorul a parcurs 135 km în 3 h 32:27, fiind urmat de belgianul Franz Verbeek și olandezul Tino Tabak — ambii la 17 secunde de cîștigător.

■

Cea de-a 11-a ediție a turneului internațional de golf de la Bogota a fost cîștigată de campionul englez Tony Jacklin cu 273 p. L-au urmat argentinienii Roberto de Vicenzo și Florentino Molina — ambii cu cîte 276 p. Spaniolul Angel Gallardo, unul dintre favoriții concursului, s-a clasat pe locul 11, cu 283 p.

SURPRIZĂ ÎN „CUPA ANGLIEI"

LONDRA, 20 (Agerpres). — În optimile de finală ale „Cupei Angliei" la fotbal, echipa **Leeds United,** neînvinsă în actualul campionat și lidera autoritară a clasamentului primei Ligi, a fost eliminată de Bristol City, care activează în liga secundă. Partida rejucare (în primul meci scorul a fost egal: 1—1) s-a disputat la Leeds în prezența a peste 40 000 de spectatori și a fost cîștigată de fotbaliștii de la Bristol City cu scorul de 1—0 (0—0). Golul victoriei a fost înscris, în minutul 73, de Don Gilles.

În sferturile de finală ale competiției se vor întîlni: Bristol City — Liverpool; Burnley — Wrexham; Newcastle United — Nottingham Forest; Queens Park Rangers — Leicester. Echipele Bristol City, Wrexham, Nottingham sînt din liga a doua.

CALEIDOSCOP

100 000 DE SPECTATORI LA BOX

49 000 de spectatori au plătit între 20 și 100 de dolari, pentru a putea urmări „pe viu" cel de-al doilea meci dintre Joe Frazier și Cassius Clay, realizîndu-se o rețetă de peste 1 milion de dolari. Revanșa dintre cei doi pugiliști n-a stîrnit, totuși, același interes ca primul meci, la care au asistat 20 455 de spectatori, încasările ridicîndu-se la 1 352 951 de dolari (la bursa neagră s-a plătit între 150 și 800 de dolari pe un bilet).

Recordul de încasări la un campionat mondial de box atinge, însă, o cifră mult mai mare. El a fost realizat cu prilejul celui de al doilea meci dintre Jack Dempsey și Gene Tunney, disputat în 1927. Întîlnirea s-a disputat în aer liber și a fost urmărită de 104 943 de spectatori, rețeta ridicîndu-se la 2 658 660 de dolari.

Pe atunci, e drept, meciurile nu erau transmise de televiziune...

HANDBALUL TRAVERSEAZĂ ATLANTICUL

Nici o echipă cehoslovacă de handbal n-a trecut Atlanticul, satisfacția aceasta cunoscînd-o, pînă acum, numai echipele de fotbal, care au evoluat de multe ori pe continentul american în competiții oficiale sau în meciuri amicale.

Dar iată că a venit și „ora handbalului". Într-adevăr, două echipe cehoslovace, Bohemians Praga și Lokomotiv Vrsovice, au primit invitația de a susține un turneu demonstrativ în Canada. Echipa Lokomotiv a fost invitată, de asemenea, în Cuba și Mexic.

PUTEREA OBIȘNUINȚEI

Willfried Cripps, un umil slujbaș al primăriei din Londra, a urcat în fiecare dimineață, vreme de 35 de ani, sutele de trepte ce duc pînă în vîrful clopotniței de la catedrala St. Paul pentru a controla și a întoarce orologiul cu campanelă, devenit astăzi legendar. Cripps nu a fost niciodată bolnav, nici nu a cerut concediu și, deși ceasul a fost modernizat prin adăugirea unei aparaturi electronice de control și întoarcere automată, bătrînul slujbaș continuă să urce zilnic pînă în vîrf, convins că acest exercițiu practicat cu regularitate îi păstrează o sănătate perfectă.

Federația britanică de alpinism, calculînd că, în cei 35 de ani de serviciu, Cripps a urcat 2 250 000 de trepte, cea mai înaltă cotă la care s-a suit vreodată un om, i-a acordat o diplomă și titlul de membru de onoare. Alpinistul fără voie a invitat persoanele care locuiesc în clădiri înalte să folosească liftul cît mai rar, asigurîndu-i că astfel nu se vor afla niciodată la ușa unui cabinet medical.

LOTERIE OLIMPICĂ

La 15 aprilie va avea loc, la Montreal, tragerea primei tranșe (în total vor fi șase tranșe) a Loteriei olimpice din Canada, organizată în vederea procurării de fonduri pentru finanțarea Jocurilor Olimpice din 1976.

În total, vor fi puse în vînzare 2 500 000 de bilete, la prețul de 10 dolari canadieni bucata. Premiul cel mare este deosebit de tentant: 1 000 000 de dolari. Dar șansele sînt ușor de calculat: 1 la... 2 500 000!

HOCHEIUL PE IARBĂ LA EL ACASĂ

Este un lucru bine cunoscut că hocheiul pe iarbă se confundă cu... India, chiar dacă, uneori, jucătorii acestei țări părăsesc terenul învinși. De altfel, într-un clasament al sporturilor — din punct de vedere al practicanților și al spectatorilor prezenți în tribune la disciplinele respective — hocheiul pe iarbă ocupă locul al doilea, după... cricket, întrecînd în orice caz fotbalul.

Nu mică avea să fie surpriza echipei de hochei a Franței, care evoluînd la Nagpur, în compania selecționatei Indiei, s-a pomenit în fața unei asistențe de peste 40 000 de spectatori. Surpriza a fost cu atît mai mare, cu cît la Paris, la același meci, disputat cu cîteva luni în urmă, nu asistaseră nici 300 de spectatori...

PĂRINȚI ȘI COPII

Timp de 20 de ani, numele Szivossy și Mșveneradze au fost întîlnite mereu în coloanele ziarelor de sport din lumea întreagă. Nimic mai firesc. Măiestria sportivă a lui István Szivossy și a lui Piotr Mșveneradze — căpitanii echipelor de polo ale Ungariei și, respectiv, Uniunii Sovietice — s-au bucurat de unanime aprecieri.

A trecut vremea... Cei doi mari polo-iști au părăsit bazinul. Atacantul maghiar a devenit antrenor, iar prietenul său, Piotr, a ales profesia de jurist, obținînd chiar titlul de doctor în această specialitate. Dar numele lor au continuat să apară în coloanele consacrate activității sportive, căci părinții au trecut ștafeta copiilor lor. István și Nugzar. Fiii celor doi renumiți jucători au devenit, de asemenea, polo-iști și, de asemenea, datorită calităților lor, au ajuns în echipele naționale.

De curînd, cele două familii s-au întîlnit la Moscova, unde copiii lor se înfruntau în cadrul Cupei campionilor europeni. István a jucat în rîndurile echipei Facultății de medicină din Budapesta, iar Nugzar a făcut parte din reprezentativa Universității din Moscova. O reeditare a trecutelor dueluri sportive...

CRIZA DE CARBURANȚI

Comisia sportivă a Federației internaționale de automobilism a primit o informare din partea Automobil clubului suedez prin care acesta anunță suspendarea restricțiilor de carburanți pentru cursele automobilistice. În urma acestei măsuri ar putea avea loc toate competițiile și raliurile programate în acest an în Suedia.

În schimb în Anglia raliurile sînt interzise pe șoselele principale, iar cursele de motociclism sînt permise cu condiția reducerii consumului de benzină cu 20 la sută.

PENTRU INIMA FETEI IUBITE...

Pat Dunaway și Lionel Burleson, doi tineri americani, pasionați ai boxului, s-au îndrăgostit și de aceeași fată, nici unul din ei nevrînd să cedeze în favoarea celuilalt, iar respectiva nedecizîndu-se pe cine să aleagă. Pentru a trança diferendul dintre ei, cei doi tineri au hotărît să susțină un meci de box, în joc fiind inima fetei iubite de cei doi.

Meciul a avut loc la Los Angeles, în prezența a circa 50 de spectatori, printre care s-a numărat, desigur, și principala interesată. În repriza a 28-a, Lionel a abandonat. Deloc descurajat, el a cerut revanșa.

„NU MĂ TENTEAZĂ PROFESIONISMUL!"...

Atletul american **Dave Wottle,** campion olimpic în proba de 800 m la München, a declarat în cadrul unei conferințe de presă, care a avut loc la Cleveland, că nu va trece la profesionism. Printre altele el a spus: „Nu mă tentează să trec la profesionism. În sezonul de iarnă voi participa la marile concursuri pe teren acoperit. De asemenea, voi continua activitatea competițională la concursurile internaționale din primăvară și vară, iar în toamnă voi evolua în Europa".

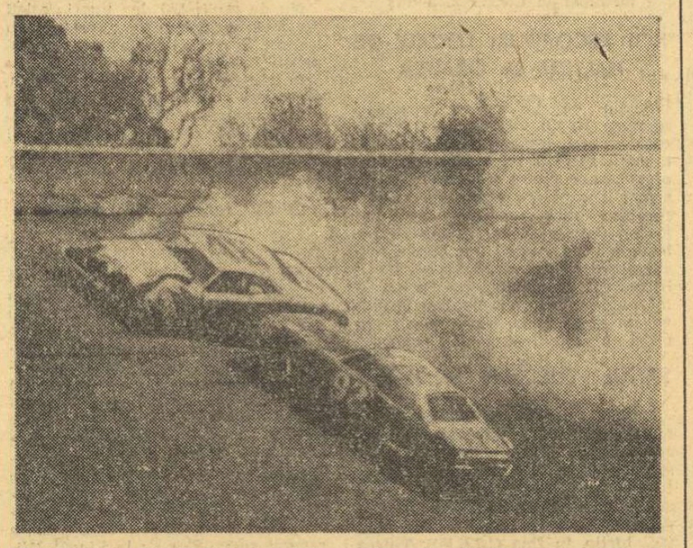

„Întîlnire" neplăcută între mașinile conduse de piloții americani Jimmy Means *(nr. 92) și* Darrell Waltrip, *pe pista de la Daytona Beach, soldată cu abandonul amîndurora și un transport de fiare vechi...*

După jocurile de hochei cu „olimpicii" Elveției

(Urmare din pag. 1)

cut el însuși un strălucit practician al hocheiului, și-a propus, și sîntem convinși că va reuși, ca *în prima etapă a activității sale să-i aducă pe hocheiști la nivelul unei forme cît mai bune și să le dea acele arme tactice pe care ei sînt capabili să le mînuiască.*

La ambele jocuri cu Elveția (și — din cîte ni s-a spus și în turneul din Cehoslovacia) schemele ofensive nu s-au mai axat, ca înainte, pe pătrunderile extremelor și de disimularea jocului lîngă mantinele, ci pe *străpungeri rapide în centru, căutîndu-se drumul cel mai scurt către poartă.* Pasele funcționează mai bine, sînt mai precise, reușesc — în general — să-i găsească pe jucătorul cel mai bine plasat.

Desigur, mai sînt multe lucruri de îndreptat. În ordinea urgenței, am așeza pe primul loc, *persistența momentelor de nesiguranță în apărare, replierea prea lentă a înaintașilor, după un atac nereușit* (Gh. Hușanu, mai ales, se mișcă... cu încetinitorul), *ceea ce permite adversarului construirea unor contraatacuri supranumerice, deosebit de periculoase.* Raportul șuturi pe poartă/goluri este încă nesatisfăcător. În fazele de finalizare se manifestă, fie o pripeală nejustificată, fie — reversul medaliei — temporizarea, lipsa de decizie, ceea ce îngăduie adversarului să se regrupeze și să înlăture pericolul.

Ce s-ar putea spune, într-o succintă apreciere a jucătorilor?

Portarii *Netedu* și *Dumitraș* au fost prea puțin solicitați. La ei am putea face mai de grabă un inventar al... greșelilor decît acela al intervențiilor de mare tehnică și inspirație.

Pe postul fundașilor s-au distins în mod deosebit veteranul *Varga,* care traversează unul dintre cele mai bune sezoane ale sale, și *Ioniță,* mult mai atent și mai sobru, cu un șut de la distanță foarte eficace. În progres ni s-a părut *Antal, Fl. Sgincă, Justinian, Fl. Gheorghe* au jucat inegal, alternînd acțiunile foarte bune cu greșeli grave din care s-au primit goluri.

În atac, cea mai bună linie (în primul meci) a fost una alcătuită din trei jucători provenind de la trei cluburi: *Gheorghiu* (Steaua), *Bașa* (S.C. Miercurea Ciuc) și *V. Hușanu* (Dinamo). *Până* a dus greul în linia pe care o face cu *Gh. Hușanu* și *Bandaș.* După o lungă absență, *Doru Moroșan* a reintrat pe gheață și primele două șuturi pe care le-a tras au fost goluri! Un început de bun augur... Din păcate, într-o îngrijorătoare eclipsă de formă se afla *Tureanu,* ceea ce influențează direct asupra colegilor săi din tripleta, *Costea* și *Axinte.* În plus, Tureanu dă dovadă de o inadmisibilă nervozitate, primește eliminări, care au culminat cu o pedeapsă de rea conduită în al doilea joc (10 minute), ceea ce produce grave perturbări în echipă.

Să sperăm că în timpul care a mai rămas pînă la campionatul mondial, acest mare și autentic talent al hocheiului nostru va fi readus pe linia de plutire.

Redacția și administrația: București, str. Vasile Conta nr. 16; telefoane: centrala 11.10.05, secția corespondenți 11.51.09, interurban 72 și 286; telex: sportrom buc. 180. Tiparul I. P. „Informația", București 40.368

PROLETARI DIN TOATE ȚĂRILE, UNIȚI-VĂ!

Sportul

ZIAR AL CONSILIULUI NAȚIONAL PENTRU EDUCAȚIE FIZICĂ ȘI SPORT

ANUL XXX — Nr. 7691 | 4 PAGINI 30 BANI | Vineri 22 februarie 1974

După vizita întreprinsă în unele țări arabe

ENTUZIASTA PRIMIRE FĂCUTĂ TOVARĂȘULUI NICOLAE CEAUȘESCU LA ÎNAPOIEREA ÎN CAPITALĂ

Tovarășul Nicolae Ceaușescu, secretar general al Partidului Comunist Român, președintele Consiliului de Stat al Republicii Socialiste România, s-a înapoiat, joi după-amiază, în Capitală, după vizita fructuoasă întreprinsă în Libia, Liban, Siria și Irak — eveniment politic de majoră importanță pentru dezvoltarea relațiilor de prietenie și solidaritate cu aceste țări și care a adus o contribuție de seamă la promovarea cursului nou în viața internațională spre destindere și înțelegere între state, la cauza păcii și colaborării între popoare.

În vizita oficială efectuată în cele patru țări arabe, șeful statului român a fost însoțit de tovarășii Cornel Burtică, membru supleant al Comitetului Executiv, secretar al C.C. al P.C.R., Ion Pățan, vicepreședinte al Consiliului de Miniștri, ministrul comerțului exterior, George Macovescu, ministrul afacerilor externe, de consilieri și experți.

Cetățeni ai Capitalei au făcut o entuziastă primire tovarășului Nicolae Ceaușescu, la întoarcerea în patrie. Ei i-au adresat un fierbinte „bine ați venit", i-au exprimat, cu însuflețire, sentimentele de aderiune și aprobare deplină, de unanimă satisfacție și mîndrie patriotică față de această rodnică vizită, moment însemnat în politica externă a României socialiste, strălucită solie a prieteniei, solidarității și colaborării internaționale. Mulți dintre oamenii muncii purtau portrete ale secretarului general al partidului, pancarte pe care se puteau citi urările, izvorîte din inimă: „Ceaușescu — P.C.R.", „Ceaușescu și poporul", „Să ne trăiți ani mulți și fericiți, iubite tovarășe secretar general", „Trăiască Partidul Comunist Român, în frunte cu secretarul său general, tovarășul Nicolae Ceaușescu", „Trăiască Partidul Comunist Român, continuatorul celor mai înalte tradiții revoluționare ale clasei muncitoare, ale poporului român".

Momentul emoționant al reîntîlnirii cu tovarășul Nicolae Ceaușescu a avut loc pe aeroportul Băneasa, care, în această zi, avea un aer sărbătoresc.

La coborîrea din avion, tovarășul Nicolae Ceaușescu este salutat cu deosebită cordialitate de conducătorii de partid și de stat prezenți la aeroport.

Au venit în întîmpinare tovarășa Elena Ceaușescu, tovarășii Ion Gheorghe Maurer, Emil Bodnaraș, Manea Mănescu, Paul Niculescu-Mizil, Gheorghe Pană, Gheorghe Rădulescu, Virgil Trofin, Ilie Verdeț, Maxim Berghianu, Gheorghe Cioară, Lina Ciobanu, Florian Dănălache, Emil Drăgănescu, Janos Fazekas, Petre Lupu, Dumitru Popescu, Leonte Răutu, Gheorghe Stoica, Ștefan Voitec, Chivu Stoica, Constantin Băbălău, Mihai Dalea, Mihai Gere, Magdalena Filipaș, Ion Ioniță, Ștefan Andrei.

Pionieri se apropie de tovarășul Nicolae Ceaușescu, oferindu-i flori.

În aclamațiile celor de față, tovarășul Nicolae Ceaușescu se îndreaptă spre mulțime, răspunzînd cu căldură manifestațiilor pline de dragoste, considerație și recunoștință.

Profunda mîndrie, deplina aprobare, entuziasta apreciere cu care întreaga noastră națiune a urmărit, zi de zi, fiecare moment al vizitei își găsesc acum, în aceste clipe deosebite, o vibrantă expresie. Cetățenii Capitalei trăiesc cu adîncă bucurie clipa reîntoarcerii secretarului general al partidului, adresîndu-i un călduros bun sosit și cele mai sincere mulțumiri pentru activitatea laborioasă, cu profunde rezonanțe internaționale, pe care a desfășurat-o și cu prilejul acestei vizite. Ei reafirmă, în același timp, hotărîrea întregului popor de a milita cu vigoare sporită pentru înfăptuirea politicii interne și externe a partidului, cu conștiința fermă că aceasta răspunde intereselor vitale ale propășirii României socialiste, și, totodată, ale promovării țelurilor nobile ale păcii, înțelegerii și cooperării internaționale.

PLECAREA DIN BAGDAD

Joi dimineața, s-a încheiat vizita oficială de prietenie în Irak, a tovarășului Nicolae Ceaușescu, secretar general al Partidului Comunist Român, președintele Consiliului de Stat al Republicii Socialiste România.

La Palatul Bagdad, reședința din timpul vizitei a conducătorului partidului și statului nostru, a sosit pentru a-l saluta încă o dată înainte de plecare, președintele Republicii Irak, Ahmed Hassan Al-Bakr. Cei doi șefi de stat au o scurtă convorbire, după care se îndreaptă împreună spre aeroport.

De-a lungul traseului, cetățenii Bagdadului care l-au întîmpinat cu atîta căldură pe tovarășul Nicolae Ceaușescu încă din momentul sosirii, bucurîndu-se din inimă cînd l-au întîlnit, în mijlocul lor, pe marele bulevard Harun Al Rașid, au ținut să-și ia rămas bun de la oaspetele de onoare al țării lor, aplaudînd și aclamînd, făcînd semne prietenești.

La aeroport, are loc ceremonia oficială marcată prin întonarea imnurilor de stat ale celor două țări și prin 21 de salve de artilerie trase în semn de salut. Cei doi președinți, însoțiți de comandantul gărzii de onoare, trec în revistă detașamentul de ostași, îmbrăcați în uniformă de gală.

Apoi, tovarășul Nicolae Ceaușescu își ia rămas bun de la persoanele oficiale irakiene aflate pe aeroport, de la șefii misiunilor diplomatice.

Președintele Ahmed Hassan Al-Bakr își conduce oaspetele la scara avionului. Aici, cei doi președinți își iau un călduros rămas bun.

La ora 12,00, ora locală, avionul decolează, îndreptîndu-se spre țară.

În meci revanșă

ROMÂNIA — BULGARIA 27-22, LA HANDBAL MASCULIN

Joi seara s-a disputat în sala Victoria din Ploiești cea de a doua întîlnire internațională de handbal între selecționatele divizionare masculine ale României și Bulgariei, care se pregătesc pentru cea de a 8-a ediție a C.M. Au învins, din nou, sportivii români. Scorul: 27—22 (15—8). După cum se vede, de această dată handbaliștii noștri au evoluat mai bine în prima repriză. Au marcat: **Birtalan** 5, **Kicsid** 5, **Gunnesch** 4, **Lieu** 4, **Stai** 2, **Cosma** 2, **Tudosie** 2, **Gațu** 1, **Volna** 1, **Bota** 1 — pentru România, **Alagiov** 6, **Gheorghiev** 4, **Anghelov** 3, **Genev** 3, **Hristov** 2, **Blajev** 1, **Nacev** 1, **Doicinov** 1, **Matuskin** 1 — pentru Bulgaria. Au arbitrat: **D. Purică** și **V. Erhan.**

Astăzi are loc — tot în sala Victoria din Ploiești — un turneu, programat dimineață și după amiază, la care participă formațiile România A și B, Bulgaria A și B.

În rubrica „SPORTUL ÎN ÎNTREPRINDERI ȘI INSTITUȚII", publicată în pagina a II-a, puteți citi, astăzi:

- **Relatări despre modul cum se desfășoară activitatea sportivă la două mari asociații brăilene, sprijinite efectiv de comitetele sindicatelor.**
- **„Dacia" Pitești și complexul sportiv de la Ștefănești!**
- **Contractul colectiv de muncă și activitatea sportivă.**

ECHIPA FARUL S-A ÎNTORS DIN ȚARA GALILOR

UN TURNEU REUȘIT ȘI O EXCELENTĂ PROPAGANDĂ PENTRU RUGBYUL ROMÂNESC

SPORTIVII CONSTANȚENI NE COMUNICĂ PRIMELE IMPRESII...

Miercuri, aproape de miezul nopții, echipa de rugby Farul Constanța a revenit în Capitală, după turneul reușit întreprins în Țara Galilor.

La aeroportul internațional Otopeni și apoi la hotelul „Negoiu", unde au făcut popas peste noapte, rugbyștii XV-lui constănțean ne-au descris cu lux de amănunte momente de neuitat din acest turneu, primul pe care îl efectuează o echipă de club românească dincolo de Canalul Mînecii.

Antrenorul **Titi Ionescu**, care a jucat în Anglia, cu selecționata Bucureștiului, în urmă cu două decenii, a ținut să sublinieze din capul locului primirea excelentă de care s-au bucurat sportivii români, atenția cu care au fost înconjurați pretutindeni și chiar sentimentele de prietenie dovedite de numeroși iubitori ai rugbyului din orașele-gazdă. Toate acestea au asigurat un climat propice desfășurării unor jocuri în spiritul fair-play-ului, ceea ce a sporit interesul spectatorilor față de evoluția Farului.

Fază din meciul Swansea — Farul Constanța (13—13): mingea este scoasă de Thomas, după o încleștare a grămezilor...

Și, pentru că telegramele de presă au fost în general laconice, antrenorul Titi Ionescu a fost în măsură să aducă unele completări știrilor apărute la noi:

— Primul meci, la Bonymaen: victorie cu 3—0, printr-o lovitură de pedeapsă transformată de Florescu. Jocul a fost dificil, datorită mai ales terenului desfundat, care ne-a solicitat mult. Pregătirea fizică asigurată, însă, rugbyștilor noștri ne-a scutit de emoții și complicații.

— Despre partida cu Swansea, de fapt, cea mai importantă...

— Da, într-adevăr, a fost meciul așteptat cu cel mai mult interes. Am jucat pe stadionul „St. Elena", ca și în 1954, în fața unui public care ne-a fost susținător, într-o bună măsură: galeria din Bonymaen, care ne-a urmat credincioasă peste tot. Partida au început-o gazdele, favorizate și de un arbitraj larg, astfel că s-a ajuns în prima repriză la 13—3. Noi nu ne-am spus, însă, ultimul cuvînt. La reluare am preluat inițiativa, am redus din scor, prin încercarea lui Crăciun; apoi o nouă încercare a lui Dumitru, transformată de Florescu. Aș vrea să adaug că ultimele 5 minute am avut net inițiativa, plimbîndu-ne adversarii de pe o parte pe cealaltă a terenului și ratînd de puțin alte două încercări...

— Ce echipă au aliniat cei din Swansea?

— Teamul de bază, mai puțin John Williams și Davies, chemați la Cardiff pentru meciul din „Turneul celor 5 națiuni", Țara Galilor-Franța. De altfel, am fost preveniți că vom întîlni „echipa mare", care își sărbătorește anul acesta... centenarul. Preveniți și... amenințați, mai în glumă, mai în serios, că vom primi peste 30 de puncte...

O dată trecut hopul cel mai greu, am așteptat cu optimism celelalte două partide, cu Tainach (n.n. denumirea corectă) pe care am întrecut-o cu 10—6, prin încercările lui Dumitru, dintre care una transformată de Florescu și apoi cu Kenfig Hill, fruntașă în liga a II-a, în fața căreia am obținut o victorie și mai categorică: 27—3.

Tiberiu STAMA

(Continuare în pag. a 2-a)

„CUPA TINERETULUI"

FINALA LA ȘAH A ÎNCEPUT IERI CU CÎTEVA REGRETABILE ABSENȚE

CRAIOVA (prin telefon) — Șahul a fost sortit să deschidă seria finalelor pe țară ale ediției inaugurale a „Cupei tineretului".

Joi dimineața, la Casa studenților din localitate a avut loc o festivitate care a precedat începutul întrecerilor. Într-o scurtă alocuțiune, prof. univ. dr. *Tiberiu Nicolae*, prorectorul Universității craiovene, a evocat însemnătatea acestei competiții pentru răspîndirea sportului minții în mijlocul tineretului studios, i-a salutat pe participanți, urîndu-le succes și... mutări cît mai bune. După care, la cele 15 mese instalate în sălile de lectură ale „Casei", au început jocurile.

La finală iau parte 20 de concurenți și 10 concurente, din 16 centre universitare ale țării, care se vor întrece după „sistem elvețian", pe distanță a 7 runde. Programul este foarte încărcat, disputîndu-se, în medie, două runde pe zi, pentru a se lăsa timp și pentru partidele care — eventual — se vor întrerupe.

Din păcate, trebuie să începem prima cronică a finalei cu cîteva observații critice. În mod cu totul regretabil, de la întrecere absentează reprezentanții unor centre universitare cum ar fi Iași și Reșița. Stîrnește o mare nedumerire „forfaitul" moldovenilor, cunoscîndu-se faptul că la Iași activează o secție studențească de șah foarte puternică, avînd un antrenor salariat cu normă întreagă (Volodea Vaisman) și o echipă (Medicina prezentă mereu în turneul final al campionatului național. Clujul, de asemenea un centru șahist cu tradiție, nu și-a trimis reprezentanta la turneul feminin, iar din Sibiu a venit un singur jucător (în loc de doi) și acela avînd clasificare șahistă. Bineînțeles că încercarea de fraudă a fost descoperită iar studentul sibian exclus din concurs. Toate aceste fapte nu au avut, bineînțeles, darul să pună în

T. RĂDULESCU

(Continuare în pag a 3-a)

Întrecerile județene din cadrul „Cupei tineretului" au constituit o repetiție generală înaintea finalelor.

Iată o imagine a concursului de schi-fond desfășurat la Poiana Brașov.

ÎN PRIM-PLAN SPORTURILE SPECIFICE IERNII

MEHEDINȚENII PREZENȚI LA RÎNCA

La faza județeană a „Cupei tineretului", desfășurată în stațiunea de munte Rînca s-au întrecut sportivii mehedinteni, cîștigători ai etapei pe centru de comună, oraș și municipiu. Discipline — săniuțe și schi.

Rezultate tehnice: **Săniuțe, 11—14 ani:** M. Babit (Molovăț) și Maria Straiță (Eșalnița): **15—19 ani:** M. Condeescu (Drobeta Tr. Severin) și Erica Popa (Orșova). **Slalom, 15—19 ani:** C. Popescu (Drobeta Tr. Severin) și Carmen Voitec (Orșova). **Tineri din mediul rural, pînă la 30 de ani:** D. Dîrpeș (Podeni). **Cros pe schiuri, 15—19 ani:** V. Raiescu (Baia de Aramă) și Carmen Voitec (Orșova): **Tineri din mediul rural pînă la 30 de ani:** D. Dîrpeș (Podeni).

C. BARBOI — coresp.

LA VATRA DORNEI ZĂPADĂ ABUNDENTĂ

Pe o vreme frumoasă și pîrtii bogate în zăpadă au avut loc la Vatra Dornei întrecerile contînd pentru faza județeană a „Cupei tineretului" la schi și săniuțe. La startul probelor s-au prezentat peste 400 de tineri de pe întreg cuprinsul județului Suceava, cei mai buni schiori din întreprinderi, instituții

(Continuare în pag a 3-a)

LA CAMPIONATELE REPUBLICANE DE ATLETISM ÎN SALĂ

SE AȘTEAPTĂ RĂSPUNS CONCRET LA O ADRESĂ...

„O adresă a federației noastre, din luna decembrie, — ne spune Victor Firea, secretarul general al F.R.A. — solicita comisiilor județene de atletism și C.J.E.F.S. relatări asupra măsurilor concrete luate pentru utilarea și pregătirea spațiilor acoperite în vederea sezonului atletic de sală. N-am primit atunci nici un răspuns. Probabil că îl vom primi acum, concret, la campionatele republicane..."

Și performanțele, așteptate desigur, ar fi un răspuns din partea tuturor celor care concură la pregătirea atleților și, în primul rînd, din partea sportivilor înșiși, intrați deja în anul unei competiții de anvergură și prestigiu — campionatele europene în aer liber. Actualul sezon, deci, cu centrul de greutate plasat în perioada ultimei decade a lui februarie (campionatele republicane de sală) și primei din martie („europenele" în-door) are un rol de răspundere, astfel definit de interlocutorul nostru, Victor Firea: **„Actuala ediție a campionatelor republicane de sală trebuie să reflecte pregătirea efectuată în lunile de iarnă, rezultatele să vorbească prin ele însele, mai mult decît afirmațiile de la ultima consfătuire a specialiștilor în atletism, ținută la Snagov. Astfel putem să avem un test edificator asupra stadiului actual, văzut prin prisma sezonului în aer liber, cînd ne așteaptă alte mari confruntări internaționale".**

Nu degeaba anotimpul rece este considerat în concepția modernă a antrenamentului un vast laborator de pregătire, de înmagazinare, confruntările publice fiind absolut necesare pentru verificări și sondări ale potențialului sportivilor, în condiții reale de concurs și nu în... simulatoare cu amprentă de artificial și contrafăcut. Iată de ce înmulțirea spațiilor acoperite (două recente exemple: la Cîmpulung Muscel, unde funcționează Liceul central experimental de atletism și la Galați, centru aflat în ascensiune) se cere corelată și cu un mai mare număr de competiții. Și dacă, pe plan local, inițiativele se mai lasă așteptate, campionatele republicane trebuie să polarizeze interesul general.

Așteptăm, deci, o participare masivă și reprezentativă a tuturor centrelor atletice din țară. Pe lîngă mai alți provinciali, noțiunea de „teren propriu" a devenit oarecum neconformă cu realitatea) se scontează pe o prezență deosebit de activă a tinerilor atleți din Cîmpulung Muscel, Brăila (cu talentații recordmani de juniori, săritori în înălțime **Doru Oprea** și **Mihaela Șerban**, elevii antrenorului **Moroiu**), Iași (printre care sprinterele **Olga Ciobanu** și **Adriana Surdu**, săritoarea în lungime **Cleopatra Farcaș**, **Coculeana Bucătaru** (la „garduri") și... **Erica Teodorescu** (la înălțime), Cluj (cu **Mariana Nedelcu** și **Anca Hoinărescu** la garduri), Pitești (speranța nr. 1 — **Doina Spinu**, medaliată cu bronz la europenele de juniori de la Duisburg), Oradea (reprezentanți de valoare ai înălțimii: **Maria Giurgiu** și **Carol Antal**), Timișoara (sprinterii, ah, sprinterii...).

În asemenea condiții — credem noi, „non multa sed multum"! — lupta va fi acerbă, echilibrată, în marea majoritate a probelor, astfel încît simbătă după-amiaza și duminică dimineața s-ar putea să asistăm la performanțe de valoare. Așa cum se cer a fi incununate, de altfel, campionatele republicane.

Paul SLĂVESCU

Hurdlerul Nicolae Perța *(Steaua), unul din candidații autorizați la titlul de campion republican de sală.*

Foto: N. DRAGOȘ

ÎN PARTIDA RETUR CU BASCHETBALIȘTII DE LA ESTUDIANTES,

STEAUA POATE MENȚINE AVANTAJUL DE 7 PUNCTE

Hotărît lucru, cei 2 000 de spectatori prezenți, miercuri seară, în sala Floreasca au fost satisfăcuți de meciul Steaua — Estudiantes Madrid, un remarcabil spectacol sportiv, o bună propagandă pentru baschet, datorită tempoului de joc, a înaltelor calități tehnice și tactice demonstrate de ambele formații și captivantei evoluții a scorului. Referitor la ultimul „argument", vom prezenta cîteva cifre: 16—10 pentru Estudiantes în min. 9, 16—15 (min. 11), 20—15 (min. 12), 20—20 (min. 13), 33—26 (min. 18), 37—36 (sfîrșitul primei re-

● Eficiența aruncărilor la coș, o problemă capitală pentru meciul retur ● Antecedentele permit să se spere în succes în jocul de la Madrid

prize); 42—37 pentru Steaua (min. 22), 44—45 (min. 24), 48—45 (min. 25), 62—57 (min. 29), 67—67 (ultima egalitate consemnată în min. 33), după care sportivii români au condus permanent, dar nu au izbutit să se detașeze decît cu 7 puncte (83—76). O victorie demnă de a fi remarcată ca atare, dar realizată la o diferență care devine o „muchie de cuțit" pentru partida retur, de la Madrid, unde **Taylor, Sagivela** et comp., ajutați de incandescentul public spaniol, vor căuta să înscrie cu cel puțin 8 puncte mai mult decît Steaua, în care caz va fi necesară disputarea întîlnirii de baraj, pe un teren neutru.

Spre cinstea lor, oaspeții au demonstrat — în sala Floreasca — acele calități care au creat renumele baschetului spaniol: tehnicitate în minuirea balonului, precizie în aruncările la coș, ritm susținut de-a lungul întregului meci, capacitate de adaptare la schimbările de tempo impuse de necesitățile tactice. Să ne amintim, în completarea ultimului capitol, de perioada dintre minutele 35 și 40 (de la scorul de 73—67 pentru Steaua), cînd au fost utilizate cu insistență atacurile „lungi", în scopul menținerii unei diferențe cît mai mici, tactică căreia i s-au subordonat toți jucătorii aflați pe teren. Dar, fără doar și poate, madrilenii nu ar fi rezistat dacă în mijlocul lor nu se afla baschetbalistul-atlet **Taylor**, tehnician desăvîrșit (ambidextrismul în execuția „cîrligelor" a fost convingător în acest sens), cunoscător al detaliilor tactice, posesor al unei pregătiri fizice uimitoare (din primul pînă în ultimul minut de joc el s-a aflat pe prim plan și în atac și în apărare).

Despre Steaua se poate spune că a făcut o partidă bună și că doar

D. STANCULESCU

(Continuare în pag. a 2-a)

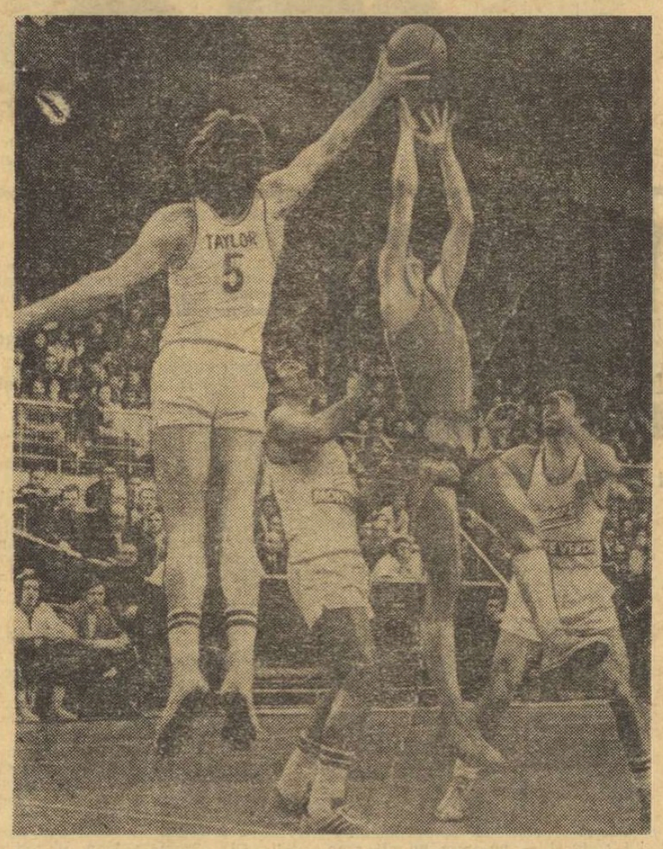

2,11 m și detentă, argumente suficiente pentru ca lupta „aeriană" să-i fie favorabilă lui Taylor (în imagine purtînd tricoul cu nr. 5) în disputa directă cu Ozelak. Față din meciul Steaua — Estudiantes

Foto: Dragoș NEAGU

TURNEELE FINALE LA VOLEI

EXPLORĂRI BAIA MARE, SURPRIZA ETAPEI!

TIMIȘOARA, 21, (prin telefon). După cum se desfășoară turneul pentru locurile 1—6 ai campionatului masculin de volei se pare că nimic nu va interveni în duelul pentru titlul național între **Dinamo** și **Steaua.** Meciurile etapei a III-a programate în sala timișoreană Olimpia, în care au fost mult mai mulți spectatori decît la precedentele reuniuni (aproape toate cele 2 000 de locuri fiind ocupate), au consemnat o mare surpriză: Explorări B. Mare a întrecut pe Steaua în trei seturi! Lupta pentru locurile următoare rămîne, deci, deschisă. Deși, nici de data aceasta nu putem spune că nivelul partidelor a crescut în mod substanțial, s-a înregistrat, totuși, o oarecare ameliorare în jocul echipelor. În afară de **Dinamo** (care nu se emoționează nici atunci cînd, prin diverse împrejurări, adversarul deține avantaj pe tabela de marcaj), bine pregătită ni se pare pentru acest turneu formația **C.S.U. Galați.** Cu blocajul său masiv, cu trăgători înalți **(Dumitrescu, Păduraru, Preda, Antonescu)** și cu doi ridicători foarte harnici **(D. Popescu, Stere)** gălățenii par puși pe fapte mari.

PROGRAMUL DE AZI

De la ora 16:

Dinamo — Viitorul
Explorări — „U" Cluj
C.S.U. Galați — Steaua

În partida de ieri, **C.S.U. Galați** a întrecut clar pe **Viitorul Bacău,** după ce a rupt un echilibru aparent, semnalat în primele minute ale întîlnirii. Scor: **3—0 (10, 5, 7),** la capătul a ceva mai mult de o oră de joc. Formația învingătoare a evoluat în următoarea alcătuire: **D. Popescu, Antonescu** (Schefler), **Păduraru, Stere, Dumitrescu, Preda** (Zugravu). Au arbitrat foarte bine **A. Ion** și **A. Dinicu,** ambii din București.

Partida a doua, **Dinamo—„U" Cluj,** se anunța la discreția dinamoviștilor. Dar clujenii au luptat cu multă hotărîre și au reușit să dea o replică frumoasă campionilor, pe care i-au pus adesea în dificultate. Grație unui sextet compus din individualități de marcă, Dinamo a obținut totuși victoria cu **3—0 (12, 8, 12),** dar nu cu puține emoții. Arbitrul **Mircea Marian** a exagerat în maniera adoptată, lăsînd jocul mult prea liber, ceea ce a generat proteste în rîndul jucătorilor celor două echipe. Au evoluat formațiile: **DINAMO:** Dumănoiu (Tîrlici), Schreiber, Vraniță, Udișteanu, Tutovan (Păușescu), Oros; **„U" CLUJ:** Vaida, Bănda, Bălaș, Macavei, Györgyfalvi (Mateescu), Popa. Arbitri: **M. Marian** (Oradea) — **O. Drăgan** (Timișoara).

Steaua, care pretindea să-și dispute titlul cu Dinamo a produs surpriza etapei, prin comportarea la-

Aurelian BREBEANU

(Continuare în pag. a 4-a)

VOINȚA A CÎȘTIGAT TURNEUL DE POLO DE LA CLUJ

Turneul internațional de polo de la Cluj a luat sfîrșit cu victoria echipei locale Voința, care a întrecut în ordine formațiile Rapid București, Spartacus Budapesta și Arkonia Szczecin (Polonia). Rezultatele tehnice: VOINȚA — 6—6 cu Rapid, 12—10 cu Arkonia și 5—5 cu Spartacus; RAPID — 7—7 cu Spartacus și 5—4 cu Arkonia; SPARTACUS — Arkonia 2—2. Clasament final: 1. Voința 4 p, 2. Rapid 4 p, 3. Spartacus 3 p, 4. Arkonia 1 p.

SPORTUL ÎN ÎNTREPRINDERI ŞI INSTITUŢII

Nu numai subordonare, ci şi îndrumare şi ajutor concret!

UN RAID REFERITOR LA MODUL ÎN CARE COMITETELE SINDICATELOR SPRIJINĂ ASOCIAŢIILE SPORTIVE

Cu mai puţin de un an în urmă, la data de 17 mai 1973, Consiliul Central al U.G.S.R. — avînd ca bază Hotărîrea Plenarei C.C. al P.C.R. din 28 februarie — 2 martie 1973 — adopta un cuprinzător plan de măsuri privind îmbunătăţirea şi continua dezvoltare a activităţii de educaţie fizică, turism, sport de masă şi de performanţă din întreprinderi şi instituţii. În documentul amintit se făcea precizarea că **„în toate problemele activităţii sportive, organele şi organizaţiile sindicale conlucrează permanent cu organele locale pentru educaţie fizică şi sport, cu organizaţiile U.T.C. cu celelalte instituţii şi organizaţii cu atribuţii în domeniul sportului“.**

Asociaţiile sportive din întreprinderi şi instituţii, fiind sub directa îndrumare şi coordonare a comitetelor sindicatelor, trebuie să primească de la acestea un sprijin substanţial în rezolvarea problemelor puse în faţa lor de documentele de partid. De aceea în cadrul raidului nostru ne-am propus să aflăm cum se materializează acest sprijin, cum se concretizează conlucrarea de care aminteşte planul de măsuri al C.C. al U.G.S.R.

NAVROM ŞI MARINA BRĂILA — BENEFICIARE...

Tradiţiile sportive ale Brăilei sînt binecunoscute, fapt ce ne face să renunţăm a le mai prezenta. Boxul şi fotbalul sînt două discipline care au găsit oricînd adepţi, la început ele practicîndu-se în scop de agrement, apoi înscriindu-se în cartea de vizită a Brăilei ca sporturi de performanţă. Dar gusturile sînt diferite, preferinţele foarte diversificate — ceea ce a dus, firesc, la înmulţirea numărului de ramuri sportive practicate în asociaţii. La Navrom — asociaţie cuprinzînd salariaţii marelui port dunărean, comitetul sindicatului şi-a înscris pe agenda activităţii şi rezolvarea problemelor asociaţiei sportive. Mai întîi, a ajutat la amenajarea unei baze sportive proprii. În acest scop au fost mobilizaţi tinerii, membri ai organizaţiei U.T.C., la rîndul lor responsabili sportivi ai grupelor sindicale atrăgîndu-i pe salariaţi pe şantierele muncii patriotice. În cîteva luni au fost amenajate un teren de fotbal, altul de volei şi o pistă de popice.

Comitetul sindicatului a avut iniţiativa de a atrage salariaţii pe terenurile de sport, nu prin... convocatoare sau prin afişe anunţînd locul şi felul competiţiei. Fireste, sînt bune şi acestea, dar nu sînt totul. Cu ajutorul medicilor au fost explicate, cu argumente ştiinţifice, binefacerile exerciţiilor fizice asupra organismului. În acelaşi timp, comitetul sindicatului, în colaborare cu asociaţia sportivă şi comitetul U.T.C. au organizat un concurs „Cine ştie cîştigă“ pe teme de sport. Dorind mai întîi să cunoască teoretic răspunsurile la întrebări, toţi participanţii la manifestare au început, apoi, să practice sportul. Iată cîteva argumente, aşadar, care au făcut ca participarea la „Crosul tineretului“, la întrecerile de ciclocros, precum şi la campionatele asociaţiei la volei, fotbal şi şah să cuprindă pe aproape toţi salariaţii avînd vîrsta pînă la 30 de ani, iar aceştia formează majoritatea.

La asociaţia sportivă Marina a Şantierului naval, accentul a fost pus pe excursii pe jos şi pe bicicletă, precum şi pe excursii în diferite locuri din ţară, cu organizarea de întreceri pentru titlul de „Cel mai bun sportiv“ şi „Cea mai bună echipă“ a zilei. Ajunşi la locul excursiei, salariaţii se întreceau în meciuri amicale de volei. Dar cel mai mult s-a practicat crosul, de pe urmă căruia au avut toţi de cîştigat, cu atît mai mult cu cît el era organizat după 6—7 ore de şedere în autobuz, iar itinerarul lui cuprindea, foarte adesea, poteci de munte.

LA OBIECT ŞI LA... GENERAL (SAU PREVEDERI NOMINALIZATE ŞI... VORBE DESPRE SPORT ÎN CONTRACTUL COLECTIV DE MUNCĂ)

S-au făcut multe încercări, iar acum unele dintre ele sînt pe cale de a se realiza, pentru ca sportul — privit ca un fenomen ce nu poate fi desprins de activitatea productivă — să fie inclus în contractele colective de muncă ale întreprinderilor. Scriam într-un număr trecut al ziarului despre preocuparea ce au dovedit-o în această privinţă comitetele sindicatelor de la Electro-Mureş şi Metalotehnica din Tg. Mureş ca şi de la Porţelanul din Alba Iulia.

Sîntem acum în măsură să consemnăm şi alte iniţiative asemănătoare. În contractul colectiv de muncă pentru acest an, încheiat la Fabrica de încălţăminte „Clujeana“ din Cluj, au fost prevăzute obiective concrete şi pentru activitatea sportivă. Conducerea întreprinderii şi comitetul sindicatului s-au obligat — se înţelege cu sprijinul salariaţilor, membri ai asociaţiei sportive — să repare şi să întreţină baza sportivă, să extindă gimnastica la locul de muncă în alte două sectoare : cusut central şi rame şi să asigure toate condiţiile pentru organizarea activităţilor turistice de masă la sfîrşit de săptămînă.

În contrast cu aceste prevederi concrete din contractul colectiv de muncă, citim în alte documente asemănătoare nişte referiri foarte vagi care, să recunoaştem, nu ajută cu nimic sportul. Generalităţi de felul „conducerea uzinei se obligă să sprijine comitetul sindicatului în acţiunile ce le întreprinde pe linia muncii... cultural-educative şi sportive de masă în rîndul membrilor de sindicat, asigurînd în cadrul măsurilor legale în vigoare condiţiile necesare pentru buna desfăşurare a acestor activităţi, în conformitate cu hotărîrile organelor superioare de partid şi de stat“ — nu înseamnă altceva decît vorbărie. Cu aceste „precizări“ sau fără ele, activitatea sportivă se desfăşoară la fel de anemic la Întreprinderea de utilaje şi piese de schimb din Suceava.

Am mai putea oferi exemple de felul celui de la susnumita întreprindere suceveană. Ne oprim, însă, preferînd să amintim comitetelor sindicatelor de la Suceava şi altora care procedează la fel, că planul de măsuri întocmit de Consiliul Central al U.G.S.R. recomandă adoptarea de măsuri concrete. Sîntem de părere că ar fi mult mai bine ca, în contractul colectiv de muncă, să nu mai fie prevăzute măsuri la modul general pentru sprijinirea sportului. Este nevoie de precizări, de elemente concrete. Acestea constituie realmente un punct de plecare în viitoarele realizări.

Rubrică redactată de
Ion GAVRILESCU

Tineri de la Electro Mureş şi de la Metalotehnica din Tg. Mureş, pe pîrtiile de schi din Sovata.
Foto : Andrei LUCA — Tîrnăveni

La Brăila

PRIMUL TEST AL CELOR MAI BUNI ÎNOTĂTORI

Concursul republican de selecţie pentru loturile reprezentative a intrat în tradiţia competiţiilor de ampioare ale înotătorilor în sezonul rece. Anul acesta, federaţia de specialitate a ales piscina de 25 m din Brăila pentru această primă confruntare a recordmanilor şi campionilor noştri. Mai precis, sîmbătă şi duminică, de-a lungul a trei reuniuni care cuprind 27 de probe din programul campionatelor europene vor evolua cei mai buni înotători ai ţării în frunte cu **Anca Groza, Marian Slavic, Eugen Almer, Dietmar Wetterneck, Ion Miclăuş,** alături de grupul tinerelor speranţe, printre care se află **Daniela Georgescu, Camelia Hoţescu, Minola Vasiliade, Adrian Horvat, Ilarion Svetz** ş.a.

Programul întrecerilor : SIMBĂTĂ, de la ora 10,30 : 200 m liber (f), 400 m mixt (f), 200 m delfin (b), 200 m spate (f), 4x100 m mixt (b) ; de la ora 17,30 : 100 m liber (b+f), 200 m mixt (b), 200 m delfin (f), 100 m bras (b+f), 400 m liber (b), 200 m spate (b), 400 m liber (f) şi 200 m mixt (f) : DUMINICĂ, de la ora 10,30 : 100 m delfin (b+f), 400 m mixt (b), 200 m liber (v), 100 m spate (b), 200 m bras (b+f), 100 m spate (f), 4x100 m liber (b), 800 m liber (f) şi 1500 m liber (b).

Marian Slavic, *multiplul campion şi recordman al ţării va lua startul simbătă şi duminică la Brăila.*
Foto : V. BAGEAC

Aflaţi în plină perioadă de pregătire a primului ciclu, care are ca obiectiv final campionatele naţionale în bazin acoperit din luna aprilie, sportivii noştri fruntaşi, în marea lor majoritate, nu şi-au propus cifre ieşite din comun pentru acest prim test. Ei se află după aproape două luni de antrenamente (şi cîte două pe zi), fapt pe care îl vor resimţi cu siguranţă în evoluţiile de la Brăila. Dar prin participarea la un număr cît mai mare de probe (definitivarea va fi cunoscută abia vineri seară, după şedinţa tehnică) ei vor putea să dovedească într-o bună măsură gradul de rezistenţă (ceea ce interesează mai mult la această oră) la care au ajuns după pregătirea intensă din ianuarie şi februarie.

ÎNTRECERILE PATINATORILOR LA MIERCUREA CIUC

Au fost fixate noile date de desfăşurare a campionatelor naţionale de patinaj artistic pentru seniori. Ele urmează să aibă loc în zilele de 14, 15 şi 16 martie, pe gheaţa patinoarului acoperit din Miercurea Ciuc.

AU ÎNCEPUT ŞI ÎNTRECERILE FEMININE ÎN CONCURSUL REPUBLICAN DE TENIS

HUNEDOARA, 21 (Prin telefon). Deşi au venit în localitate odată cu băieţii, jucătoarele au intrat în întrecere abia miercuri după amiază. În primul tur nu s-au înregistrat surprize, favoritele cîştigînd fără mari eforturi. În concursul masculin s-a ajuns în faza „optimilor“ de finală, fără a se înregistra de asemenea, vreo victorie nescontată.

REZULTATE : — Turul I — fete : Adriana Caraiosifoglu (Steaua) — Anca Florescteanu (C.S.U. Construcţii Bucureşti) 6—0, 7—5 ; Ana Balaj (Constructorul Hunedoara) — Rodica Precup (Electrica Timişoara) 4—6, 6—4, 6—2 ; Cornelia Chiriac (Dinamo Braşov) — Eleonora Uscă (U. T. Arad) 6—2, 6—2 ; Mariana Nunweiller (Dinamo Braşov) — Elena Cotuna (C.S.U. Construcţii Bucureşti) 6—3, 6—3 ; Paraschiva Georgescu (Constructorul Hunedoara) — Crăiţa Marinescu (Dinamo Braşov) 1—6, 7—6, 6—1 ; Elena Trifu (Steaua) — Adina Caimacan (Şcoala sportivă nr. 3 Bucureşti) 6—0, 6—1.

Băieţi, („optimi“) : V. Marcu (Dinamo Bucureşti) — C. Dumitrescu (Jiul Petroşani) 6—1, 6—3 ; M. Russu (C.S.U. Construcţii Bucureşti) — T. Frunză (Progresul) 6—1, 6—2 ; B. Almăjan (Dinamo Bucureşti) — A. Dragomir (Petrolistul Cîmpina) 6—4, 6—0 ; I. Kerekes (Dinamo Braşov) — C. Rădulescu (Şcoala sportivă nr. 3 Bucureşti) 6—1, 6—0 ; C. Popovici (Steaua) — I. Rusen (Progresul) 6—2, 6—2 ; D. Nemeş (Steaua) — C. Hirju (Dunărea Galaţi) 6—1, 6—1 ; A. Süto (Dunărea Galaţi) — E. Stan (Ind. sîrmei C. Turzii) 6—2, 6—1.

Astăzi încep întrecerile din grupele finale.

Ioan VLAD — coresp.

prim plan

CRISTEA CARALULIS **Tenis**

A îndrăgit tenisul, ca atîţia copii ai Bucureştilor din preajma Splaiului, de cînd era de-o şchioapă. Prin 1925, solicita intrarea în Tenis-Clubul Român, dar porţile acestui „sanctuar“ al castelor stăpînitoare pe atunci, i-au rămas închise. Împlinise vîrsta de zece ani.

Mai tîrziu, a activat la clubul Doherty (azi T.C. Bucureşti), sub culorile căruia cucereşte, în 1932, primele titluri de campion al ţării la juniori şi categoria a II-a. După alţi cinci ani, este campion naţional de seniori. Tot în 1937, debutează în „Cupa Davis“, luînd parte la două meciuri memorabile (1938: Anglia — România 3—2; 1948: România — Franţa 2—3). În total, a jucat pentru echipa ţării 12 meciuri, cîştigînd 3 simpluri şi un dublu.

Ca Tîriac şi Năstase, este jucătorul care a deţinut toate titlurile de campion naţional, la juniori şi seniori. Palmares (seniori) : 2 titluri la simplu (1937, 1952) ; 10 la dublu, cu A. Schmidt şi Şt. Angelescu (1935—1953) ; 5 la dublu mixt, cu M. Wertheim, E. Siegler, E. Stăncescu şi J. Namian (1940—1939). Ani de-a rîndul, antrenor la clubul Progresul. Conduce actualmente Centrul de tenis de la Ştrandul Tineretului.

Maestru al sportului, din 1951. Antrenor emerit, din 1974.

Astăzi, cînd rezultatele din trecut par atît de diminuate de culmile atinse de un Ilie Năstase, poate fi ingrat de a vorbi despre un mare campion al zilei de ieri. Şi totuşi...

Poate puţini ştiu că Tache Caralulis a călcat şi el pe „centralul“ de la Roland Garros, pentru a juca o mare finală. Cea de dublu mixt, împreună cu marea amazoană a sportului polonez Jadwiga Jedrzejowska, în ediţia din 1949 a faimosului turneu. Mai are o semifinală la Roma, în 1939, apoi finală la Scarborough şi Torquay, locuri întîi la Wolverhampton, Bolton, Sopot, sau pe Coasta de Azur.

A ridicat, alături de el, generaţii întregi de tenismani. Elevi ai săi, sau poate numai jucători pe care stilul său de joc, modern, mereu în căutare de nou, i-a inspirat. Nu e loc, în aceste scurte rînduri, pentru a nota atîtea nume de jucători şi jucătoare, campioni ai ţării, în diferite probe şi categorii, pe care el i-a format. Ar fi suficient, poate, să mai amintim o dată că puterea şi iscusinţa braţului celor mai mulţi dintre componenţii lotului nostru reprezentativ s-au călit în nenumărate ore de antrenament cu acest neobosit „decan“ al tenismanilor noştri. Fapt pentru care merită lăudat şi stimat.

Prezenţe româneşti în competiţiile europene de baschet

CELELALTE REZULTATE DIN CUPA CUPELOR

I. E. F. S. ÎNVINSĂ DE GEAS SESTO SAN GIOVANI : 46-66

Partidele desfăşurate miercuri seară (la oră tîrzie) în cadrul sferturilor de finală ale Cupei cupelor la baschet s-au încheiat cu rezultatele scontate. Toate echipele gazdă au înregistrat victorii, două dintre ele (GEAS Sesto San Giovani şi Spartak Leningrad) la diferenţe apreciabile, celelalte (Steaua roşie Belgrad şi Steaua Bucureşti) cu avans care le creează probleme pentru partidele retur.

La fete, în această a treia şi ultimă etapă a „sferturilor“, baschetbalistele de la I.E.F.S. nu au reziştat sportivelor de la GEAS Sesto San Giovani, care au învins cu 66—46 (30—24). Echipa celebrei iugoslave Marija Veger (care, de cîţiva ani, joacă în Italia) a dominat permanent şi şi-a asigurat o „zestre“ care-i creează şanse pentru ocuparea primului loc în grupa A. După cum se ştie, pentru semifinale sînt calificate şi GEAS şi I.E.F.S. (a treia clasată este Spartacus Budapesta, care a părăsit competiţia), dar ambele formaţii doresc să ocupe locul I în grupă, pentru a evita meciul din semifinale cu Spartak Leningrad, deţinătoarea trofeului şi marea favorită a competiţiei. Desigur, un handicap de 20 de puncte este apreciabil, dar s-au mai văzut cazuri în care s-au recuperat diferenţe şi mai mari. Deci, decisivă va fi întîlnirea retur dintre I.E.F.S. şi GEAS Sesto San Giovani, programată miercuri 27 februarie, în sala Floreasca.

În grupa B, conform aşteptărilor Spartak Leningrad a dispus de Kralovopolska Brno cu 80—53 (36—32) şi, în mod normal, nu mai poate pierde locul I în grupă.

La băieţi, într-o partidă foarte importantă pentru desemnarea ocupantei primei poziţii în grupa A, Steaua roşie Belgrad a întrecut pe SACLA Torino cu 93—86 (44—30). Sapte puncte care pun în cumpănă ambele echipe şi care creează un mare interes pentru jocul retur.

În sfîrşit, tot miercuri seară a avut loc şi un meci în cadrul C.C.E. la fete (toate celelalte desfăşurîndu-se joi noapte). Este vorba de întîlnirea dintre Clermont Ferrand şi Slavia Praga, în care formaţiă franceză a obţinut succesul cu 92—70 (46—31).

★

Politehnica a jucat, joi seară, la Milano cu Standa, dar ora tîrzie la care s-a disputat întîlnirea nu ne-a permis recepţionarea rezultatului în timp util.

STEAUA POATE MENŢINE AVANTAJUL DE 7 PUNCTE

(Urmare din pag. 1)

supărătoarea ineficienţă a aruncărilor la coş a privat-o de un succes net. Într-adevăr, doar 50% la aruncările din acţiune şi — mai cu seamă — tot atît la cele libere, nu sînt procentaje care să mulţumească o echipă şi să-i permită să depăşească net o formaţie cum este Estudiantes. Dar şi aşa s-ar fi putut obţine mai mult dacă nu ar fi intervenit nefericita accidentare a lui **Cernat,** (min. 24), rămasă cu urmări, deoarece la reintrare a fost vădit că potenţialul talentatului jucător era scăzut. Dar, faptele sînt fapte şi rămîne ca, în puţinele zile care îi mai despart pe stelişti de întîlnirea retur, să se facă o analiză profundă a întrecerii de la Bucureşti şi, pe baza concluziilor, să se tragă învăţămintele necesare. Şapte puncte sînt — totuşi — şapte puncte, un avans care poate fi menţinut **dacă se pleacă la Madrid cu ideea de a cîştiga meciul, şi nu de a-l ceda la o diferenţă cît mai mică.** Să nu se uite că Steaua a dovedit, în repetate rînduri, o mare capacitate de mobilizare, o valoare ridicată în compania unor echipe mai redutabile decît Estudiantes (victorie, anul trecut, asupra lui Juventud, la Badalona ; scor favorabil, anul acesta, în dubla întîlnire cu Zbrojovka Brno) şi că, de fapt, stă în puterea jucătorilor calificarea în semifinalele Cupei cupelor, fără a mai fi necesar un al treilea meci, de baraj.

Radiografia meciului

STEAUA. Tărău: 17 aruncări din acţiune — 7 reuşite, 12 aruncări libere — 6 reuşite, 2 recuperări, 2 mingi cîştigate, 4 mingi pierdute ; **Baciu ;** 1—1, 0, 0, 2, 4 : **Savu ;** 11—7, 6—3, 4, 3, 3 ; **Pîrşu :** 5—1, 0, 3, 2, 2 ; **Cernat :** 11—7, 8—1, 3, 3, 3 ; **Dumitru :** 5—2, 0, 1, 3, 3 ; **Oczelak :** 14—8, 8—7, 2, 3, 4 ; **Ionescu :** 2—0, 0, 2, 1, 4. Total pe echipă : 66—33 (50%), 34—17 (50%), 17, 19, 25. Jucătorii au comis 26 de faulturi ; **Dumitru** (min. 25) şi **Tărău** (min. 40) au fost eliminaţi pentru 5 faulturi.

ESTUDIANTES, Taylor : 23—14, 12—9, 6, 4, 6 ; **Pinedo :** 0, 0, 0, 0, 3 ; **Olaizola :** 1—0, 0, 0, 0, 0 ; **Beltran :** 4—1, 2—2, 3, 5, 6 ; **Peralta :** 6—3, 2—2, 0, 0, 1 ; **Cid :** 12—7, 0, 2, 3, 3 ; **Cienfuegos :** 2—0, 0, 0, 2, 2 ; **Cambronero :** 0—0, 2—1, 0, 0, 0 ; **Garcia :** 0, 2—0, 3, 3, 4 ; **Sagi — Vela :** 3—5, 2—2, 2, 7, 3. Total pe echipă : 56—36 (53,50%), 21—16 (76,10%), 16, 24, 28. Jucătorii au comis 34 de faulturi ; **Cid** (min. 34), **Garcia** (min. 34), **Sagi — Vela** (min. 35), **Taylor** (min. 40) au fost eliminaţi pentru 5 faulturi.

Foaia de înregistrări a fost întocmită de **Mihai Tănăsescu.**

LA AERONAUTICA BUCUREŞTI – RUGBYUL SE BUCURĂ DE O FRUMOASĂ APRECIERE

Printre asociaţiile unde rugbyul se bucură de o frumoasă apreciere şi are toate perspectivele să cunoască o dezvoltare mai pronunţată se află şi **Aeronautica Bucureşti,** asociaţia filind reprezentată în campionatele republicane de două echipe : una în seria I a Diviziei B, cealaltă în grupa a doua a întrecerii juniorilor.

Divizionara B, antrenată de **Gh. Vasiliev, Gh. Balanov** şi **S. Iordanide** — aceiaşi, care în urmă cu peste două decenii au pus bazele secţiei de rugby — a reuşit să ocupe, la sfîrşitul turului, un loc la mijlocul clasamentului.

O atenţie deosebită se acordă, însă, tinerei formaţii a juniorilor, care conduce detaşat în clasamentul seriei în care mai participă echipele Dinamo, Steaua, Gloria, Rapid şi Olimpia. Dintre cei 60 de tineri pe care asociaţia îi iniţiază în tainele sportului cu balonul oval, s-au remarcat, cu deosebire, **Constantin Răileanu** şi **Emil Botea,** care au fost selecţionaţi şi în lotul naţional de juniori, precum şi **Nicu Ioană, Miluţă Gheorghe** şi **Ion Ciorpec.** Depistarea acestor talentate elemente, buna lor pregătire este urmarea activităţii depuse de profesorii **Doru Dumulescu** şi **Anton Costea,** care îndrumă cu pricepere şi grijă tînără generaţie a rugbyştilor de la Aeronautica.

Bucurîndu-se de sprijinul conducerii întreprinderii **(Ion Trofin** — director, **Nicolae Streja** — preşedinte al Comitetului sindicatului), asociaţia este bine dotată, rugbyştii beneficiind, în general, de condiţii bune de pregătire.

Antrenorii şi jucătorii şi-au propus ca în retur să ocupe un loc mai bun în campionat fapt pentru care în această perioadă se pregătesc cu intensitate. De asemenea, în preocupările asociaţiei figurează şi intensificarea muncii în ceea ce priveşte depistarea şi selecţionarea unor noi jucători talentaţi.

ECHIPA FARUL S-A ÎNTORS DIN ŢARA GALILOR

(Urmare din pag. 1)

De notat că Bonymaen, Tainach şi Kenfig Hill au jucat cu formaţii întărite, veritabile selecţionate locale.

Florescu, mai calm ca de obicei ne-a vorbit despre forţa înaintării Farului, după aprecierea lui factorul decisiv al succesului :

— Dumitru, Dărăban, Crăciun, Sîrbu, Muşat, Celea, Varga au dus greul în toate meciurile, secondaţi de toţi ceilalţi. Înaintarea fermă a echipei noastre şi apoi placajele necruţătoare ne-au dat prilejul să-i... punem la respect pe galezi.

Bucos, în schimb, care a fost utilizat „uvertură“, lîngă Florescu, în acest turneu, nu-şi mai găsea astîmpărul. Voia să ştie tot — cum au fost primite în ţară rezultatele, comportarea echipei sale. Era fericit totodată că în turneu a ocupat locul I între realizatori (19 puncte), urmat de Florescu (14) şi de Marica (8).

Dărăban, unul din „uriaşii“ echipei constănţene, şi-a manifestat satisfacţia pentru reuşită, într-un turneu în care toate echipele au prezentat pachete de înaintaşi cu cel puţin 100 de kilograme mai mult :

— Pregătirea noastră fizică, specială şi specifică, ne-a asigurat, însă, o forţă superioară adversarilor noştri. Şi apoi, placajele ! Nu am „iertat“ nimic, dar în limitele sportivităţii, toată lumea a excelat la acest capitol. Recordul îl deţine Boghianu, cu 100 de placaje reuşite !

Ultimul cuvînt l-a avut tot antrenorul **Titi Ionescu :**

— Forurile de specialitate din Ţara Galilor, precum şi dl. N.K. Yohng, secretar al Uniunii galeze de rugby, şi-au manifestat satisfacţia pentru succesul acestui turneu, pentru maniera în care Farul a înţeles să reprezinte rugbyul românesc. De aici şi dorinţa de a realiza contacte cît mai strînse cu echipele de club româneşti. În fine, aş dori să mulţumesc tuturor acelora care în timpul turneului ne-au trimis telegrame de încurajare şi de felicitări.

Curierul CITITORILOR

DOUĂ APELURI, UN NUMITOR COMUN

Recent, am primit la redacţie două scrisori. Una din satul Goeşti, comuna Lungani (jud. Iaşi), cealaltă din comuna Mănăstirea Caşin (jud. Bacău). Două apeluri, un numitor comun : tinerii din aceste localităţi ne sesizează că sportul nu este pe aceste meleaguri la el acasă, în pofida dorinţei şi diligenţelor făcute. Dar să le dăm cuvîntul :

„Cu toate că sîntem o comună cu tradiţie — **ne scrie un grup de tineri din com. Mănăstirea Caşin** — reprezentînd comuna în mai multe rînduri la judeţ în diverse competiţii de la sate, de cîţiva ani întîmpinăm mari greutăţi. La noi sînt tineri foarte mulţi care nu mai au unde merge în timpul liber, mai ales în sezonul de iarnă. Acum se îngrămădesc toţi pe la bufet, deşi cu cîţiva ani în urmă aveam o sală unde era clubul nostru, al tinerilor. Tot în sală aveam o masă de tenis, opt şahuri şi mai multe cutii cu table. Deci aici puteai ca în timpul liber să te distrezi, să pleci satisfăcut la serviciu. În anul în care a devenit primar tov. Dinulescu Nicolae, sala a fost desfiinţată pentru sport, masa de tenis a fost dusă la cămin cultural unde cu lunile nu poţi să joci, iar mesele de şah le-a luat în dotare biblioteca, de unde bibliotecara ne invită afară spunînd că aici nu este club... Clubul nostru a devenit sală de şedinţe. Masa este aproape stricată şi păcat că este luată din banii noştri, ai tinerilor. Pentru vară avem şi noi o bază sportivă făcută prin muncă patriotică de elevi şi profesori de la Şcoala generală nr. 1 — centru. După ce am terminat-o, cîtva timp am avut voie să ne desfăşurăm unele competiţii sportive. Dar acum ni se interzice să mai intrăm acolo, avem multe cazuri soldate cu amenzi de la 200 la 500 lei. Numai astăzi, 10.II.1974, tov. primar a aplicat şapte amenzi tinerilor care au intrat să-şi desfăşoare o întîlnire de minifotbal cu o echipă a unei comune vecine. Avem un teren de fotbal dar este la un kilometru şi jumătate depărtare, nu este amenajat, n-are bare. Am solicitat de nenumărate ori organele locale să ne dea jutor să-l îngrădim. Am fost refuzaţi, chiar şi insultaţi. Cu ce drept ? Rugămintea noastră, a tuturor tinerilor de pe teritoriul acestei comune care alcătuim asociaţia sportivă, este să ne ajutaţi“.

„Stăm şi rezemăm pereţii Căminului cultural — **ne scrie un alt grup de tineri, de această dată, din com. Goeşti** — deşi aici există o sală de sport, două mese de tenis şi rachete de tenis. Pentru că, deşi aici am putea să jucăm tenis, şah, să vizionăm un film la televizor, omul de serviciu de la Şcoala generală din comună ne dă afară. Astfel, în seara zilei de 13.II.1974 ne-am adunat la Căminul cultural împreună cu tov. profesor Chimingeru, dar Ştefan Prisecaru ne-a insultat şi ne-a scos pe poartă afară. Citeodată ne mai lasă dar cu condiţia să-i măturăm sala de joc ori să-i aducem un kilogram de vin. În schimb, tov. director Brînzu ne lasă, dîndu-ne paletele şi mingea pentru ping-pong, dar după 15 minute vine din nou omul de serviciu şi ne dă afară, injurîndu-ne şi spunînd că el răspunde de şcoală şi căminul cultural“.

Evident, în asemenea condiţii, dorinţa tinerilor de a-şi petrece ore plăcute, recreative, prin intermediul sportului, nu-şi poate găsi împlinirea. Organele locale, şi în special comitetele judeţene U.T.C. care coordonează activitatea sportivă la sate, au datoria să ancheteze aceste stări de lucruri şi să ia măsurile de rigoare pentru ca tinerii din cele două comune să poată face sport neîngrădiţi.

RĂSPUNSURI, RĂSPUNSURI...

„Am constatat cu multă satisfacţie că prima mea scrisoare nu a rămas fără replică, **ne scrie elevul** MOISE SILVIU **din Piteşti.** La trei zile după apariţia în ziar la rubrica „Curierul cititorilor“ a celor scrise de mine, am fost aşteptat înainte de cursuri de către tov. Georgescu Zamfir, activist în cadrul C.J.E.F.S. Argeş cu care am discutat măsurile ce trebuiau luate în cel mai scurt timp. Astfel pentru elevii şcolii noastre am hotărît să organizăm un concurs de tenis de masă cu sprijinul organizaţiei U.T.C. pe şcoală şi al tovarăşei profesoare de educaţie fizică Cremenescu. Cît pentru mine şi pentru prietenul meu a fost chemată tov. antrenoare de tenis de masă de la Şcoala sportivă care ne-a înscris la secţia cu program bine stabilit, de la sala sporturilor. Încheiem prin a mulţumi tovarăşilor de la C.J.E.F.S. Argeş care au fost receptivi la doleanţele noastre, creîndu-ne astfel posibilitatea de a practica sportul preferat“. **În acelaşi sens, am mai primit şi un răspuns oficial din partea C.J.E.F.S. Argeş. Şi ne bucură nu numai faptul că acest organ sportiv a răspuns semnalului ziarului, ci în special măsurile concrete pe care le-a luat.**

Clubul sportiv „Steagul roşu“ Braşov ne-a răspuns în legătură cu materialul „O gravă abatere“, apărut de asemenea în cadrul acestei rubrici. „Între tov. antrenori Ion Voaideş şi Ion Radu există de mai multă vreme neînţelegeri. Biroul clubului a căutat de mai multe ori să lichideze acestea, fără să reuşească. În urma materialului publicat de dv., la data de 5 februarie a fost convocată o şedinţă extraordinară de birou care a avut ca unic punct lămurirea situaţiei semnalate de dv. Au participat ca invitaţi tov. Aurelian Nistor, membru al Comitetului executiv U.G.S.R., preşedintele sindicatului I.A.B., Adrian Simionescu, metodist C.J.E.F.S., Todiriţă Coteţ, semnatarul sesizării, antrenorii Voaideş Ion şi Radu Ion, sportivi din secţie. În urma discuţiilor a ieşit la iveală faptul că la data de 16 ianuarie antrenorul I. Radu nu a permis sportivilor tov. I. Voaideş să intre în sală, întrucît aceştia nu erau însoţiţi de antrenorul lor, iar I. Radu nu putea să rămînă să conducă antrenamentul acestora. În regulamentul de ordine interioară al clubului este stabilit că nu sînt admise antrenamente la care antrenorii să nu fie de faţă (pentru prevenirea accidentelor). Articolul „Am vrea să ştim“ din ziarul „Steagul roşu“ a fost scris de tov. Ion Voaideş, profitînd de faptul că este membru al colectivului de redacţie al acestui ziar. Redactorul Voaideş a scris deci despre activitatea antrenorului Voaideş. Tov. Todiriţă Coteţ a relatat că a trimis sesizarea care a stat la baza articolului „O gravă abatere“ sub influenţa tov. Voaideş, pe care îl cunoaşte mai de mult... În şedinţa din 5.II.74 s-au analizat şi alte carenţe ale activităţii tov. Ion Voaideş. Recunoscîndu-i meritele în procesul instructiv şi lacunele în acela educativ, biroul i-a adus mulţumiri pentru activitatea ce a depus pînă acum şi a renunţat la serviciile sale voluntare... Regretăm că antrenorilor noştri Ion Mureşan (antrenor emerit şi de lot) şi Ion Radu (maestru al sportului) li s-au creionat „trăsături morale“ cu care nu au nimic comun şi care au — după părerea noastră — caracterul unor oameni de nădejde, pe care ne putem bizui“.

Nu ne îndoim de veridicitatea celor semnalate în adresa de mai sus, semnată de preşedintele clubului, Ion Indrei, dar ne întrebăm, totuşi, de ce neînţelegerile dintre cei doi antrenori au fost lăsate să ajungă la un asemenea stadiu conflictual, rezolvabil doar prin măsuri extreme.

Cărţi noi

CARNET DE ZBOR

O carte cu subiect de aviaţie e un dar făcut mai ales tineretului, pentru că aventura zborului a stîrnit, de-a lungul vremii, entuziasmul tineresc spre miracolul aripilor.

Cartea lui Ladmiss Andreescu este jurnalul unui sergent-mitralior — Truşcă M. Marin — dintr-o subunitate a Grupului 5 G de aviaţie de bombardament greu (escadrila a IV-a) şi se desfăşoară de-a lungul unei perioade scrise cu litere de foc în istoria contemporană a poporului nostru : 22 august 1944 — 9 mai 1945.

Peripetiile luptei, psihologia participantului la operaţiile frontului împotriva fascismului, poezia zborului însuşi, în acea lume a continuei primejdii, sînt redate cu o remarcabilă sieluire literară, pentru care autorul merită recunoştinţa celor care au privilegiul acestei lecturi deosebite.

Cartea se înscrie — mai ales în acest an al celei de a XXX-a aniversări a eliberării de sub jugul fascist — printre documentele cu emoţionant ecou în cugetul maselor.

O carte care se citeşte cu interes, afirmînd un preţios mesaj patriotic, bine aleasă de Editura Militară, cu caldă reflexe în lumea sportivilor, care află şi în acest mod un mijloc de completare a educaţiei lor.

V. FIROIU

SÎNTEM INTRATABILI!

Poate că voi fi iertat pentru „inactualitatea" cronicii mele de azi, amintind cititorilor că pe lumea asta mai există și fotbalul. E o vreme în fiecare an cînd mărețul nostru sport e redus la tăcere (că doar n-o să-mi spuneți să luăm sub lupă fiecare rezultat al zecilor de antrenamente în care „Dinamo" o încasează de la „Autobuzul" iar „Argeșul", cu ale sale rezultate, se uită foarte de sus la „U" Craiova, ba chiar „Progresul" ajunge să le ia mingea timp de 4—5 minute adversarilor săi...), e o vreme cînd toate oftaturile noastre de peste an, cînd deplîngeam cum un corner ia mințile lumii silind-o să uite că mai există lovitura de picior căzută și alte plăcaje sub panou, toate acestea jălanii își găsesc o fericită revanșă și lumea se liniștește, holbindu-se la un meci straniu de pe Arms Park, a cărui gramatică fastuoasă rămîne de neînțeles, iar rezultatele Farului chiar în Țara Galilor, tot la rugby, ne duc cu gîndul nostalgic (am obosit pe această temă) tot la Vigu, Lică și Caraman...

E bună și această perioadă de melanholie, cînd fotbalul ne vorbește de pe altă lume — parcă din Cosmos — e bună, fiindcă melanholia e bună, inclusiv oftaturile ei. E cazul, tocmai acum, să ne sumețim și s-o spunem răspicat — riscînd a fi ridicoli — că mult, tare mult, mult de tot, ne place fotbalul, deși tot noi am fost aceia care l-am ridicat în slăvi pe Cristudor, auto-sfidîndu-ne și luîndu-ne peste picior, căci așa sîntem noi, microbiștii de fotbal, generoși și păcătoși, și voioși, și hazoși...

În aceste condiții, mi-a căzut frumos scrisoarea lui Ștefan Guth din Brașov (str. Brîncoveanu 11) care-mi comunică nostima întîmplare cu Bill Shankly, menagerul lui Liverpool, căruia medicul (nu vă mai spun că în această perioadă, medicul meu, om topit după C.S.M. Reșița, nu citește revista „Fotbal" și e „rece" la tot ce se petrece cu șahul, preferînd romanele detective...) i-a prescris ca în vacanța competițională să-și ia trei săptămîni de uitare de la fotbal ; Shankly l-a ascultat, a plecat să se odihnească și după cîteva zile a transmis medicului că în hotelul unde s-a călugărit a organizat o echipă din oaspeții hotelului cu care i-a biruit pe ospătari ! Mai poți spune sau adăuga ceva ?

Să fim sinceri : sîntem intratabili — de unde și bucuria mea, cu totul personală, pentru victoria iugoslavilor asupra semeților spanioli. Firește că băieții lui Kubala au prins ziua unei amarnice contra-performanțe, tot ce am citit confirmă că de la Iribar la Valdez, spaniolii au făcut un meci dintr-acelea al căror monopol noi, cei de prin aceste părți, în sarcasmele noastre trecătoare, socoteam că numai noi îl deținem... Spaniolii (la fotbal — despre cei de la baschet e bine să tăcem pînă după meciul-retur) au jucat lamentabil — o scrie mai toată lumea — ceea ce nu poate decît să ne dea curaj, nu zic voie bună, căci nu-i frumos să te bucuri de durerile adversarilor, fie ei viitori. Dar e bine s-o știm. Iar după optica mea, Iugoslavia la München, orice ar zice Zagalo, care ne-a făcut plăcerea de a ne socoti adversari de temut, va scoate peri albi brazilienilor aceia, chiar din prima zi ; ca să nu mai spun că, în finală — problemă inactuală ? — eu nu-i văd de loc pe ai mei idoli de peste Ocean. Așa cum am prevăzut o semifinală Spasski — Karpov (mare pronostic, ce să mai vorbim...), așa văd în semifinale patru echipe printre care Brazilia nu se va număra... Dar cine? Aici o fac pe Pepe... Pepe Fernandez, cel silit a fi „agent dublu" — ce poveste adorabilă ! — și care n-a cedat presiunilor ; uruguayan în Olanda, Pepe n-a spus oamenilor lui Cruyff cum joacă compatrioții lui, iar compatrioților lui n-a vrut să le desconspire cum joacă Cruyff și ai săi. El a cerut să fie lăsat în pace...

Să tot stai să te uiți la hochei ! O să-mi spuneți că elvețienii erau niște olimpici... Fie. Dar 17 pucuri în poarta adversarilor de mult n-au mai dat Basa și ai lui... Elvețienii aceia să nu fi fost finlandezii de la fotbal, asta ar fi bună...

CORESPONDENȚA

Alex. Leonard Steriu — str. Roșiori 44, Ploiești : Chiar cu o oarecare întîrziere, merită cred să reproduc citatul acela găsit de d-voastră într-un poem al lui Walt Whitmann, genialul poet american, plin de înțelepciune și pentru cei care nu cunosc decît fotbalul neamerican : „Vivat pentru cei înfrînți ! Și pentru navele de război scufundate ! Și pentru generalii care au pierdut bătălii, și pentru toți eroii răpuși, și pentru nenumărații eroi necunoscuți la fel de mari ca cei mai mari eroi cunoscuți". Vă reproduc și adausul d-voastră, cărula îi găsesc o îndreptățită poezie : „Vivat și pentru englezul care ratează un 11 metri ! Vivat și pentru Neagu al nostru !..."

BELPHEGOR

fotbal

IERI, ÎN MECIURI AMICALE

Meciurile de verificare în vederea reluării campionatului continuă. Ca și miercuri, ieri, pe mai multe stadioane, au avut loc jocuri amicale. Iată amănunte de la unele dintre aceste partide.

UNIVERSITATEA CRAIOVA — TRINEC (Cehoslovacia) 3-1 (2-1)

CRAIOVA, 21 (prin telefon). — O ploaie mărunță și rece care a căzut în tot timpul partidei nu i-a împiedicat pe iubitorii fotbalului din Craiova de a-și vedea la lucru, pentru prima dată în acest sezon, echipa favorită. Jocul i-a satisfăcut pe cei peste 18 000 de spectatori. A fost o partidă disputată, cu multe faze de fotbal curat, la care au contribuit jucătorii ambelor echipe. După un început echilibrat, gazdele deschid scorul : **în min. 20, Balaci trimite în adîncime, Marcu intră în posesia balonului, driblează doi-trei apărători, îl scoate din dispozitiv și pe portar, înscriind.** Replica oaspeților este promptă. **În același minut, la o ezitare a apărării craiovene, Melvich aduce egalarea.** În min. 44, Nița aduce avantaj pentru echipa sa.

La reluare, în min. 48, Marcu ia o minge pe cont propriu, driblează în serie, inclusiv pe portarul Hatrava, și majorează scorul la 3—1.

A arbitrat bine **S. Drăgulici** (Drobeta Tr. Severin).

UNIV. : Oprea — Niculescu, Boc, Deselnicu, Velea — Strîmbeanu, Balaci — Țarălungă, Nița, Bălan, Marcu. Au mai jucat **Manta, Berneanu, Bădin, Donose, Ivan** și **Ștefănescu.**

Ștefan GURGUI — coresp. județean

PETROLUL — METALUL BUCUREȘTI 3-2 (0-0)

PLOIEȘTI, 21 (prin telefon). Meci reușit, cu multe goluri. Au înscris : Cringașu (min. 57), Istrătescu (min 59), Stefănescu (min. 67), respectiv Șumulanschi (min. 51 și 74). **PETROLUL :** Rămureanu — Eparu, Țaporea, Ciupitu, Gruber — Istrătescu, Cringașu, Angelescu (Cuperman) — Ștefănescu (Rădulescu). Pîrvu, Zamfir.

I. TĂNĂSESCU-coresp.

C. S. TÎRGOVIȘTE — STEAGUL ROȘU BRAȘOV 1-1 (1-0)

TÎRGOVIȘTE, 21 (prin telefon). Începutul jocului a aparținut gazdelor, care au atacat mai mult, iar în finalul primei reprize au deschis scorul prin **Neagu** (min. 43). La reluare oaspeții au o revenire puternică, reușind egalarea prin **Fanici** (min. 60). A arbitrat **P. Ghețu** (Tîrgoviște). **STEAGUL ROȘU :** Purcaru (min. 60 Cîlpa) — Hîrlab, Jenei (min. 46 Naghi), Olteanu, Anghelini — Șerbănoiu, Ghergheli, Anghel, Mateescu (min. 58 Fanici), Cadar, Györfi (min. 62 Papuc).

M. AVANU — coresp. județean

SPORTUL STUDENȚESC — FLACĂRA ROȘIE 3-0 (1-0)

Sportul studențesc a susținut ieri după-amiază o nouă partidă amicală în compania divizionarei C — Flacăra roșie București. La capătul celor 90 de minute, experiența și pregătirea superioară și-au spus cuvîntul, studenții terminînd învingători cu scorul de 3—0 (1—0).

În tot timpul meciului s-a jucat într-un ritm viu, studenții primind o replică destul de dîrză din partea jucătorilor de la Flacăra roșie. Spre sfîrșitul primei reprize, în min. 37, M. Sandu a șutat puternic, deschizînd scorul. După pauză studenții au avut mai mult timp inițiativa, au acționat în viteză, însă superioritatea s-a oglindit pe tabela de marcaj de abia spre sfîrșitul întîlnirii. După ce în min. 83, M. Sandu, de la cîțiva metri, a trimis balonul în bară, în minutul următor, Cassai a fructificat o centrare a lui Tolea, mărind avantajul la 2—0. În min. 85 și 86, apărarea Flacării roșii a fost depășită de M. Sandu dar, de fiecare dată, înaintașul Sportului a expediat balonul în bară ! În ultimul minut, Tănăsescu a transformat un penalty, stabilind scorul de 3—0 pentru Sportul studențesc.

A arbitrat foarte bine Al. Paraschiv — București.

SPORTUL STUDENȚESC : Suciu (min. 46 : Versănschi) — Grigore, Cazan, Măndoiu, Manea — Tănăsescu, Iorga — Lucaci, Chihaia (min. 80 : Cassai), M. Sandu, Tolea. **(p.v.)**

GLORIA BUZĂU — F. C. ARGEȘ 1-0 (0-0)

BUZĂU, 21 (prin telefon). Înaintea plecării în Grecia, F. C. Argeș a susținut, la Buzău, un nou joc de verificare. Cei peste 5 000 de spectatori au aplaudat evoluția celor două echipe, care au practicat un joc frumos. A marcat **Toma** (min. 55).

D. SOARE — coresp.

ȘTIRI

STEAUA — O VICTORIE, O ÎNFRÎNGERE ȘI UN EGAL ÎN IRAN

Echipa **Steaua**, aflată în turneu în **Iran**, a susținut trei meciuri amicale. În primul partenera i-a fost formația **Daz**, cu care a terminat la egalitate : 1—1.

În al doilea joc, fotbaliștii bucureșteni, au fost învinși cu scorul de 2—1 de echipa **Oghab.** Steaua a dispus, cu 3—1, de **Pazd** în partida a treia a turneului.

Ieri, Steaua și-a încheiat turneul întreprins în Iran, jucînd cu echipa **Persepolis.** Rezultatul acestei întîlniri nu ne-a parvenit pînă la închiderea ediției.

VICTORIA CAREI — V.S.S. KOSICE 1—1 (0—0)

În continuarea turneului pe care-l efectuează în țara noastră, echipa **V.S.S. Kosice** (locul V în campionatul cehoslovac) a jucat la **Carei** în compania divizionarei B din localitate, **Victoria.**

Meciul a avut o desfășurare plăcută, interesantă și s-a încheiat cu un rezultat de egalitate, care reflectă raportul de forțe din teren. Gazdele au deschis scorul, în minutul 50 prin **Budai.** Fotbaliștii cehoslovaci au reușit să egaleze deabia în ultimele secunde de joc, cînd **Ștafura** a înscris.

E. HERMAN — coresp.

F.C. ARGEȘ PLEACĂ ASTĂZI ÎN GRECIA

În cursul zilei de astăzi urmează să plece în Grecia echipa F.C. Argeș. Duminică, fotbaliștii argeșeni vor juca la Salonic cu formația PAOK, pe care au învins-o, în urmă cu două săptămîni, la Pitești, cu scorul de 4—2.

F.C. Argeș va mai susține un joc de verificare în Grecia, adversarul nefiind încă desemnat.

CONSTRUCTORUL GALAȚI EVOLUEAZĂ ÎN BULGARIA

Finalista „Cupei României", Constructorul Galați, va întreprinde un turneu de două jocuri în Bulgaria. Fotbaliștii gălățeni vor evolua la Silistra și Tolbuhin, unde la 24 și 26 februarie vor juca cu echipele locale, care activează în Divizia B.

T. SIRIOPOL — coresp. jud.

LECTORAT CU ANTRENORII DE FOTBAL

Luni 25 februarie, de la ora 18, în sala Dinamo, secția tehnică a C.M.E.F.S. București organizează un lectorat cu antrenorii de fotbal. Tema susținută de prof. **Cornel Simionescu** se intitulează **„Îmbunătățirea permanentă a concepției și sistemelor de joc".**

Participanții vor putea viziona cu acest prilej și un „scurt metraj" în culori, **„Ei Mundial '70".**

Mîine, la Videle PETROLUL — PROGRESUL BUCUREȘTI

Stadionul Petrolul din Videle găzduiește mîine, cu începere de la ora 15,30, partida amicală dintre divizionara C din localitate, **Petrolul,** și **Progresul București.**

Revanșa acestei întîlniri se va disputa miercurea viitoare la București, pe stadionul din str. dr. Staicovici.

CONFERINȚA FEDERAȚIILOR DIN BALCANI

Azi și mîine va avea loc la Atena o conferință a federațiilor de fotbal din țările balcanice. Cu acest prilej, se va discuta programul meciurilor echipelor reprezentative A, de tineret, juniori și intercluburi, pe anul 1974, între echipele țărilor respective.

Din partea federației noastre, va lua parte la conferință tov. Ion Alexandrescu.

„CUPA TINERETULUI"

(Urmare din pag. 1)

și școli, cîștigători ai etapelor anterioare.

La săniuțe, lansările au avut loc pe excelenta pîrtie de mini-bob de pe Dealul Negru.

La capătul unor dispute de toată frumusețea au fost declarați învingători după cum urmează : **săniuțe,** cat. 11—14 ani : Viorica Iosep (Vama) și I. Precup (Broșteni) ; cat. 15—19 ani : Lucica Răileanu (Fălticeni) și V. Balmoș (Vama). **Schi fond :** cat. 11—14 ani : Nadia Terzi (V. Dornei) și M. Cosovan (V. Dornei) ; cat. 15—19 ani: Elena Eftimie (Cîmpulung Moldovenesc) și D. Meteiciu (Siret) ; cat. 20—30 ani : Paraschiva Mărășcu (Cîmpulung Moldovenesc) și St. Koscing (Siret). **Slalom,** cat. 11—14 ani : Carmen Căpraru (V. Dornei) și Gh. Rusu (Cîmpulung Moldovenesc) ; cat. 15—19 ani : Anișoara Sevastale (V. Dornei) și D. Iacobani (Iacobeni) ; cat. 20—30 ani : Aurelia Hancec (V. Dornei) și M. Miron (V. Dornei).

C. ALEXA — coresp. județean

PE PÎRTIILE DE PE MUNTELE MIC

Peste 100 de concurenți au fost prezenți, duminică, pe pîrtiile de pe Muntele Mic, pentru a se întrece la etapa județeană Timiș a „Cupei tineretului", la probele de săniuțe și schi.

Buna organizare, pregătirea corespunzătoare a concurenților, precum și zăpada de bună calitate și în cantitate suficientă au contribuit la reușita acestei competiții.

Rezultate tehnice : **(slalom), 11-14 ani, băieți:** Marius Barbuia (Școala generală nr. 1 Timișoara) ; **fete :** Liana Sîrbu (Școala generală nr. 12 Lugoj) ; **cros pe schiuri, băieți :** Marius Cioclei (Liceul Lenau Timișoara) ; **fete :** Lionora Sîrbu (Școala generală 12 Lugoj) ; **săniuțe, băieți :** Gheorghe Drumeș (Școala generală nr. 1 Timișoara) ; **fete:** Corina Țiciu (Liceul Sînnicolaul Mare).

Ion STAN, coresp.

BUZOIENII AU CONCURAT LA PREDEAL...

Din cauza lipsei de zăpadă de pe meleagurile buzoiene, aproximativ 100 de sportivi, cîștigători ai etapelor precedente ale „Cupei tineretului" s-au deplasat pe pîrtiile din Predeal pentru a-și desemna pe cei mai bun din cei buni, în etapa județeană a „Cupei tineretului" la săniuțe și schi. Iată cîștigătorii : **Săniuțe cat. 15—19 ani:** Profira Iolan, Ion Anghel (comuna Beceni). **Săniuțe, cat. 15—19 ani :** Profira Ioși Paul Androne (comuna Beceni).

D. SOARE — coresp.

ANIMAȚIE LA BORȘA!

Pe pîrtiile de la Hagău-Borșa, județul Cluj au avut loc întrecerile de săniuțe și schi în cadrul „Cupei tineretului" cu participarea sportivilor din comunele Borșa, Dăbîca, Vultureni, Aschileu, Recea-Cristur etc. Au fost prezenți peste 200 de concurenți și concurente.

La reușita întrecerilor și-au adus aportul profesorii de educație fizică și comandanții instructori de pionieri din școlile generale ale comunelor susamintite

prof. **Sebastian DOBRE** — coresp.

FINALA LA ȘAH

(Urmare din pag. 1)

tr-o lumină prea favorabilă modul cum au găsit de cuviință factorii responsabili din aceste centre să sprijine marea competiție de masă cu caracter republican. Ele arată, de asemenea, că unele practici vechi, criticabile și criticate, mai persistă pe alocuri, că spiritul Hotărîrii de partid n-a fost înțeles de către unii. Serioasele deficiențe de concepție și de organizare relevate cu prilejul desfășurării întrecerilor de șah din cadrul „Cupei tineretului" trebuie să determine o analiză amplă a acestei situații, a cauzelor care au condus la apariția ei.

ANGELO NICULESCU (SPORTUL STUDENȚESC)

„NU AM URMĂRIT REZULTATELE, CI BUNA COMPORTARE A ECHIPEI"

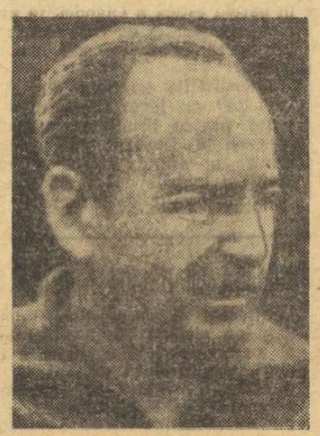

L-am întîlnit, zilele acestea, pe prof. Angelo Niculescu, revenit, recent, în țară, cu echipa sa, Sportul studențesc, după turneul de pregătire efectuat în străinătate. Și ne-am folosit de o asemenea împrejurare, pentru a-l solicita să ne împărtășească cîteva dintre observațiile sale în legătură cu instruirea lotului universitarilor bucureșteni pe parcursul celor două săptămîni petrecute în Bulgaria, în organizarea formației Dunav Russe.

— Dacă ar fi să privim turneul numai prin prisma rezultatelor obținute, a precizat antrenorul principal al Sportului studențesc, am avea o imagine incompletă a ceea ce am realizat într-o etapă foarte importantă, aceea a jocurilor de verificare și omogenizare. În ansamblu, bilanțul meciurilor susținute este satisfăcător : trei victorii, trei remize și o înfrîngere. Dar noi nu am urmărit, în principal, rezultatele, ci rezolvarea unor probleme legate nemijlocit de o bună funcționalitate, în viitor, a echipei.

— Și ce ne puteți spune concret în acest sens ?

— Lucrul cel mai important pe care cred că l-am reușit este conturarea formației de bază pentru retur, în condițiile unei mari concurențe sportive pe anumite posturi, acolo unde alături de unii titulari mai vechi s-au impus cu multă autoritate nume mai noi, ca Tolea, Versanschi și Iorga. Acest lucru a făcut ca opțiunea noastră a antrenorilor să fie determinată, în ultimă instanță, exclusiv de gradul de pregătire al jucătorilor și de posibilitățile lor de încadrare în spiritul ideii de joc a echipei. Ne-au ajutat în această privință, cadrul organizatoric, excelent, asigurat de gazdele turneului nostru (terenurile în special), precum și structura programului de întîlniri, duminică 17 februarie, l-am disputat la Sarajevo cu Zelesniciar, unde am pierdut cu 1—4 (a înscris pentru noi Șoșu) după o primă repriză egală și o dispută spectaculoasă în ansamblu.

— Făcînd abstracție de rezultate, în ce anume au constat cîștigurile acestui turneu ?

*— Aș vrea să precizez că în tot cursul șederii noastre în Iugoslavia am avut condiții excelente (organizatorice, teren, climă) de pregătire. Aceasta ne-a permis ca și în intervalul dintre partidele de verificare să efectuăm antrenamente zilnice cu caracter global și de intensitate variabilă. În ce privește aversarii întîlniți, țin să remarc valoarea lor deosebită și faptul că, chiar dacă am pierdut în fața unora dintre ei, am avut multe lucruri de învățat, care sper că-și vor dovedi utilitatea mai tîrziu în campionat. În sfîrșit, turneul acesta ne-a permis să contur*ăm *formația de bază pentru retur, care, în urma testelor susținute, ar arăta astfel : GHIȚĂ — SINĂUCEANU, CATARGIU, VELICU, MARGĂSOIU — HRIȚCU, DUȚAN — PANĂ, DEMBROVSCHI, BOTEZ (MUNTEANU), BĂLUȚĂ.*

— Care a fost, în general, comportarea jucătorilor ?

— Bună. Mențiuni speciale se cuvin, totuși, lui Catargiu, cel mai constant, lui Ghiță, excelent în jocul cu Velez Mostar, lui Dembrovschi și Velicu. Păcat că acesta din urmă a suferit o întindere care pune sub semnul întrebării disponibilitatea sa în viitorul apropiat.

— Practic au mai rămas numai zece zile pînă la reluarea activității oficiale. Ce vă propuneți deci pentru acest interval de timp și ce sperați să realizați în retur ?

— Accentul în ultima parte a pregătirii îl vom pune pe eliminarea slăbiciunilor din jocul atacului și pe întărirea unității morale a colectivului. Ne așteaptă — o știm cu toții — un retur mai greu ca niciodată, dar avem convingerea că, printr-un efort susținut vom reuși să ieșim din actualul impas competițional și să supraviețuim în prima divizie...

Duminica aceasta Sport Club susține o nouă partidă de verificare, la P. Neamț, cu Ceahlăul.

Mihai IONESCU

CONSTANTIN RĂDULESCU (S. C. BACĂU)

„DE LA ADVERSARI DE VALOARE AI ÎNTOTDEAUNA DE ÎNVĂȚAT"

Recent s-a înapoiat în țară, venind din Iugoslavia — unde a întreprins un turneu de pregătire — formația băcăuană Sport Club. În gara de Nord, într-un scurt răstimp dintre două trenuri, am avut o convorbire cu antrenorul C. Rădulescu care, cu amabilitate a răspuns cîtorva întrebări, în legătură cu activitatea desfășurată de echipa sa peste hotare.

— În primul rînd, ne-ar interesa să cunoaștem cîte ceva despre programul jocurilor la care ați participat.

— Turneul a început la data de 8 februarie, iar prima întîlnire am susținut-o, două zile mai tîrziu, în compania vicecampioanei țării gazdă, Velez Mostar, care ne-a întrecut cu 1—0, la capătul unui meci, în general, echilibrat și apreciat de spectatori. Următoarea „escală" a fost la Dubrovnik, marți 12 februarie, unde am cîștigat cu 4—3 în fața formației divizionare B Gosk, golurile echipei noastre fiind realizate de Dembrovschi (3) și Munteanu. Ultimul joc, acela de

ALTE DIVIZIONARE A AU REVENIT DIN TURNEE

C. S. VÎLCEA JOACĂ MÎINE LA BUCUREȘTI

Mîine, de la ora 15,30, cîștigătoarea ultimei ediții a „Cupei României", **C. S. Vîlcea,** va juca la București, în compania divizionarei C, **Voința.** Meciul se va disputa pe stadionul Voința.

„CUPA MĂRȚIȘORULUI"

La Giurgiu se desfășoară o întrecere dotată cu **„Cupa Mărțișorului".** Au fost înscrise patru echipe din localitate. În primul meci disputat, divizionara B **Dunărea** a învins cu scorul de 2—1 (1—0) pe **Olimpia.** Au marcat : **Ciocan, Enache** și, respectiv, **Țene.**

Tr. BARBĂLATĂ-coresp.

EVITAȚI AGLOMERAȚIA DIN ULTIMELE ZILE ȘI CUMPĂRAȚI CHIAR ACUM MĂRȚIȘORUL PE CARE VREȚI SĂ-L DĂRUIȚI CELOR DRAGI!

MAGAZINELE COMERȚULUI DE STAT VĂ AȘTEAPTĂ CU O MARE VARIETATE DE MĂRȚIȘOARE ȘI CADOURI ADECVATE ACESTUI ÎNCEPUT DE... PRIMĂVARĂ — CONFECȚII, TRICOTAJE, LENJERIE, ȚESĂTURI, ARTICOLE DE GALANTERIE ȘI MAROCHINĂRIE

LOTO PRONOSPORT informează:

Tradiționala tragere extraordinară Loto a mărțișorului 1 martie 1974

După cum v-am mai informat, Administrația de Stat Loto-Pronosport organizează vineri 1 Martie 1974 tragerea extraordinară Loto a Mărțișorului.

Această tradițională tragere se desfășoară după noua formulă tehnică a tragerilor extraordinare, ce oferă avantaje participanților.

- Se extrag 52 de numere.
- Se efectuează 6 extrageri în 3 faze.
- Cîștigurile de la faza a III-a se acordă din fond special.
- Se acordă cîștiguri pentru 3 numere din 20 și din 24 extrase.
- Se acordă premii în numerar pentru variantele cu 2 numere cîștigătoare.
- Din fond special se atribuie cîștiguri în autoturisme „Moskvici 408/412" și diferența în numerar pînă la 100.000 lei, excursii în Iugoslavia „Coasta Dalmației" și în Polonia „Turul Poloniei".

Orice alte informații și lămuriri găsiți în prospectele tragerii care se află în toate agențiile Loto-Pronosport, de unde vă puteți procura biletele puse deja în vînzare.

- Tragerea Loto de astă-seară va fi televizată din studioul de televiziune cu începere de la ora 19,10.
- Programul concursului Pronosport de duminică, 24 februarie 1974 este alcătuit în întregime cu meciuri din campionatul italian de fotbal

CÎȘTIGURILE TRAGERII LOTO DIN 15 FEBRUARIE 1974

EXTRAGEREA I : Cat. 1 : 1 variantă 25% a 100.000 lei și 1 variantă 100% a 40.000 lei ; cat. 2 : 5,80 a 13.026 lei ; cat. 3 : 10.40 a 7.264 lei ; cat. 4 : 31.20 a 2.421 lei ; cat. 5 : 92,85 a 814 lei ; cat. 6 : 245,80 a 308 lei.

Report categoria 1 : 107.585 lei.

EXTRAGEREA a II-a : Cat. B : 3 variante 25% a 10.965 lei și 8 variante 100% a 4.386 lei ; Cat. C : 11.40 a 5.963 lei ; Cat. D : 12,75 a 5.332 lei ; Cat. E : 82,45 a 825 lei ; Cat. F : 163,65 a 415 lei ; Cat. X : 1.655,95 a 100 lei.

Report categoria A : 113.308 lei.

Cîștigul de 100.000 lei a fost obținut de TURTUREANU CONSTANȚA din Cîmpina care obține un autoturism „Dacia 1300" plus diferența în numerar.

Rubrică redactată de LOTO-PRONOSPORT

FORȚA DE REGENERARE RAPIDĂ ȘI IZVOARELE EI...

PE TEME ACTUALE

După două absențe consecutive, în 1966 și 1970, de la turneele finale ale campionatului mondial, fotbaliștii iugoslavi vor fi, iată, prezenți, la vară, la Weltmeisterschaft, ca urmare a victoriei repurtate, săptămîna trecută, la Frankfurt pe Main în dauna Spaniei, un succes mai puțin scontat de către specialiști și cu atît mai generator de tot felul de comentarii. S-au făcut speculații în jurul elementelor de hazard, cum a fost și acel unic gol al lui Katalinski, una și aceeași persoană cu autorul... unui autogol din precedenta partidă Grecia — Iugoslavia, desfășurată în 19 decembrie la Atena : au căzut, temporar, teorii de geniu acelora care, absolutizînd potențele formei sportive realizată pe căi naturale prin intermediul întrecerii ritmice a campionatului, cazul echipei lui Kubala, ignorau totalmente posibilitățile de reușită ale fotbaliștilor iugoslavi, constrînși să se antreneze, timp de aproape două luni, în intersezon.

Pe un alt plan, însă, esențial, definitoriu în ceea ce privește fotbalul iugoslav, rezultatul meciului de la Frankfurt pe Main a fost discutat mai puțin sau aproape deloc. Și anume, sub aspectul forței de regenerare rapidă, de alcătuire din mers a unei puternice echipe reprezentative, fenomen propriu țărilor în care sportul cu balonul rotund este așezat pe baze solide, înțelegînd, mai ales, prin aceasta un număr mare de practicanți, terenuri multe și utilate, un proces de instruire și educație de calitate, la toate vîrstele și intenselor solicitări. Și fotbalul iugoslav, care pentru o bună reprezentare, nu s-a salvat niciodată prin așazisele „generații spontane", a găsit cu ce să astupe „pasagerele fisuri", introducînd în echipă din mers, pînă la acest ultim joc de la Frankfurt pe Main, nu mai puțin de șapte jucători : Buljan, Surjak, Boghicevici, Petrovici, Katalinski, Hariși Marici, un portar de mare clasă internațională, demn urmaș, și ca gabarit și ca aptitudini, de fostele glorii, mai vechi sau mai de dată recentă, Smara, Beara, Lovrici, Mutibarici și Curkovici.

A fost, într-adevăr, o școală de pregătire a portarilor valoroși, la imaginea întregului fotbal iugoslav, dezvoltat, an de an, pe principiul sănătos și sigur al „piramidei". Fiecare echipă de club are o bogată pepinieră, alcătuită din numeroase formații de copii și de juniori. Toate — asigurate cu cadre tehnice cu o bună calificare care, colaborînd, îndeaproape, cu antrenorii echipelor de seniori, imprimă tinerilor lor fotbaliști același sistem, aceeași idee de joc. Pentru ca, apoi, promovarea de la copii la juniori s.a.m.d. să se facă cît mai firesc cu putință, din toate punctele de vedere.

Așa s-a ajuns la o adevărată școală de fotbal, în adevăratul înțeles al cuvîntului, așa s-a ajuns ca echipele iugoslave să se distingă, în zilele noastre, printr-un stil propriu de joc.

Despre toate acestea se vorbește mult — nu de azi — și în fotbalul nostru, dar se face puțin, cînd și cînd și fără o anume metodă. Începînd de la centrele de copii și juniori — pentru care, de aproximativ 10 ani, F. R. Fotbal cheltuește enorm — și pînă la echipele mari, cu concepții și stil greu... descifrabile.

De la această „situație mozaic", și inerentele dificultăți în tentativele de înlocuire (absolut necesară) a unora dintre titulari ai echipelor reprezentative.

Drept care, în prezentul articol, ne-am folosit de exemplul recent furnizat de fotbalul iugoslav, aflat atît de aproape de noi.

Gheorghe NICOLAESCU

SPORTUL ÎN LUME

DE ASTĂZI, ÎN GRECIA, LA VOLOS,

CAMPIONATELE SCHIORILOR DIN BALCANI

● Penuria de zăpadă creează dificultăți organizatorilor
● A fost schimbat locul de disputare a probelor de fond ● Programul complet al întrecerilor

VOLOS, 21 (prin telefon, de la trimisul nostru). — După aproximativ două ore de zbor, echipa de schi a României a aterizat pe aeroportul din Atena, fiind întîmpinată de oficialități ale Clubului Alpin Elen, organizatorul ediției a VII-a a Campionatelor Balcanice. A doua zi, sportivii români și-au continuat călătoria cu un autocar spre nordul țării, în stațiunea Volos, așezată într-un decor de basm, între Golful Pagassitikos din Marea Egee și Munții Pilion. Cei 350 de kilometri care despart Atena de Volos au fost străbătuți în mai mult de 6 ore, din cauza unei ploi intermitente, care pe alocuri a fost torențială. Imediat după sosirea la Hotelul Xenia din stațiunea Portaria, la 1 540 m altitudine, antrenorii echipei noastre și-au chemat elevii la primele pregătiri.

Pîrtiile, aflate la 14 km de locul de cazare a tuturor celor 5 delegații participante (România, Bulgaria, Iugoslavia, Turcia și Grecia), sînt acoperite cu un strat destul de subțire de zăpadă (din cauza ploii care a căzut în ultimele zile deasupra stațiunii), creînd destule probleme organizatorilor. Aceștia depun, totuși, eforturi susținute pentru ca întrecerile balcanice să se poată desfășura în condiții cît mai bune. Delegatul F.I.S., **Walter Trilling** (Franța), s-a arătat — însă — destul de îngrijorat de starea pîrtiilor și a declarat: **„Clubul Alpin Elen a făcut și face eforturi deosebite de toată lauda pentru ca participanții să poată evolua în condiții optime. Dar, în afara eforturilor depuse, a dorinței noastre — a tuturor — ca totul să fie perfect, trebuia ca și natura să ne sprijine mai substanțial, ceea ce nu prea face în aceste zile, cînd mercurul termometrelor urcă la cote îngrijorătoare. În privința curselor, am hotărît ca întrecerile de fond să se dispute în stațiunea Seli din Munții Vermion, la 300 km de Volos. Deci, o nouă transbordare pentru schiorii fondiști. Alpinii își vor disputa întîietatea aici, la Portaria, unde sperăm că va cădea un strat de zăpadă care să permită desfășurarea curselor de schi în condiții acceptabile".**

În rîndul schiorilor domnește un optimism robust, generat de pregătirile efectuate și de rezultatele anterioare. **Dan Cristea, Virgil Brenci, Dorin Munteanu, Ioan Cavași, Nandor Szabo** au bune șanse de a se clasa pe primele locuri în probele de slalom, iar **Francisc Forico, Cornel Mîndruș, Wilma Tudor** și **Iuliana Pața** — în cursele de fond ai seniorilor.

Încheiem aici prima corespondență de la locul întrecerilor celei de a VII-a ediții a Campionatelor Balcanice de schi, sperînd în condiții meteorologice favorabile desfășurării competiției, ca și în faptul că sportivii noștri vor înregistra rezultate pe măsura talentului și posibilităților lor.

Paul IOVAN

PROGRAMUL ÎNTRECERILOR

VINERI: Fond: 15 km seniori, 10 km juniori și 5 km junioare; slalom uriaș, manșa I — seniori, juniori și junioare.

SÎMBĂTĂ. Fond-ștafetă 3x10 km seniori, 3x5 km juniori și 3x2 km junioare; slalom uriaș, manșa a II-a.

Seara va avea loc Conferința Balcanică

DUMINICĂ. Slalom special-seniori, juniori și junioare; festivitatea de închidere.

Programul va putea suferi modificări, în funcție de starea zăpezii.

LEONID JABOTINSKI DIN NOU ÎN POSESIA RECORDULUI MONDIAL

MOSCOVA, 21 (Agerpres). — Cu prilejul unui concurs de haltere care a avut loc la Moscova, cunoscutul campion sovietic *Leonid Jabotinski* a stabilit un nou record al lumii la categoria super-grea, stilul „smuls". El a ridicat o halteră de 185,500 kg. Vechiul record mondial stabilit în urmă cu cîteva săptămîni era de 185 kg și aparținea finlandezului Lhdenanta. Jabotinski a obținut acest rezultat la cea de a treia încercare.

NĂSTASE ÎNVINS DE BARTHES...

...iar Ovici de S. Mayer

SALISBURY. — În turul trei al campionatelor americane de tenis „indoor" au fost înregistrate cîteva surprize. Tenismanul francez Pierre Barthes l-a învins cu 6—3, 0—6, 6—4 pe Ilie Năstase, iar Jan Fletcher a cîștigat cu 6—3, 7—6 în fața lui Phil Dent. Alex Mayer (S.U.A.), unul dintre favoriții concursului, l-a întrecut cu 6—4, 3—6, 6—4 pe Toma Ovici (România). Alte rezultate înregistrate în turul trei al turneului: Delaney (S.U.A.) — Molina (Columbia) 6—4, 6—1; McMillan (R.S.A.) — Crookenden (S.U.A.) 7—5, 6—4; Kreiss (S.U.A.) — Owens (S.U.A.) 6—4, 5—7, 7—5; Pilici (Iugoslavia) — Fassbender (R.F.G.) 7—5, 7—6.

★

NEW YORK. — La Uniondale (statul New York) a continuat turneul de tenis contînd pentru grupa a II-a a circuitului W.C.T. Iată principalele rezultate înregistrate: Smith (S.U.A.) — Stewart (S.U.A.) 6—7, 7—6, 6—1; Metreveli (U.R.S.S.) — Masters (Australia) 0—6, 6—4, 6—2; Stockton (S.U.A.) — Mottram (Anglia 6—2, 6—2; Borowiak (S.U.A.) — Lloyd (Australia) 6—2, 6—3.

LONDRA. — Tînărul jucător englez Warboys l-a învins cu 7—6, 7—6 pe italianul Panatta. O surpriză a fost înregistrată și în partida dintre Bengtson (Suedia) și Taylor (Anglia), cîștigată de tenismanul suedez cu 7—6, 7—6. Alte rezultate: Borg (Suedia) — Vazquez (Argentina) 6—1, 7—6; Cox (Anglia) — O. Parun (Noua Zeelandă) 6—1, 6—4; Ashe (S.U.A.) — Solomon (S.U.A.) 6—1, 6—1; Tanner (S.U.A.) — Haroon Rahim (Pakistan) 6—3, 6—3.

ECHIPA AUSTRALIEI PENTRU „CUPA DAVIS"

MELBOURNE. — Federația australiană de tenis a alcătuit lotul jucătorilor care își vor începe pregătirile în vederea noii ediții a „Cupei Davis". Echipa Australiei, deținătoarea trofeului, va avea în frunte și de data aceasta pe celebrii jucători Rod Laver și John Newcombe. În lot au mai fost incluși: Mal Anderson, Sid Ball, Rose Case, Phil Dent, Colin Dibley, Bob Giltinan, Geoff Masters, Ken Rosewall și Tony Roche. Căpitanul echipei este Neale Fraser.

ECHIPELE ROMÂNIEI AU SOSIT LA ENSCHEDE (OLANDA)

MARE INTERES ÎN JURUL C.E. DE TIR CU AER COMPRIMAT

● SPORTIVII NOȘTRI AU FĂCUT PRIMELE ANTRENAMENTE ● SURPRIZA JUNIOAREI DUMITRA MATEI

ENSCHEDE, 21 (prin telefon de la trimisul nostru). Amatorii tragerilor la țintă din țările continentului nostru așteaptă cu un vădit interes întrecerile pentru titlurile europene la probele de tir cu aer comprimat, competiție care va avea loc, sîmbătă și duminică, la Enschede, în Olanda. Cele mai noi probe din tirul competițional internațional, concursurile cu arma și pistolul cu aer comprimat care se desfășoară în sală, au polarizat în numai cîțiva ani atenția unui număr din ce în ce mai mare de țintași. Și astfel, din 1971, Confederația europeană de tir — prezidată de prof. Gavrilă Baranj (România) — a început să organizeze cu regularitate campionatele continentale.

După Mezibori (Cehoslovacia), Belgrad (Iugoslavia) și Linz (Austria), iată acum este rîndul localității olandeze Enschede să fie gazda importantei competiții. Al zecelea oraș al țării, Enschede (peste 150.000 le locuitori) se află situat în partea estică a Olandei, în apropiere de granița cu R.F. Germania, într-o regiune dintre cele mai frumoase.

Oficialitățile sportive din „Țara lalelelor" au făcut preparative intense pentru primirea oaspeților care au și început să sosească printre ai aflîndu-se, de miercuri seara, și loturile cu cei 11 sportivi români, însoțiți de antrenorii Mihai Toader și Ștefan Petrescu. Încă din prima zi de ședere la Enschede, trăgătorii noștri au luat contact cu Sala sporturilor situată în incinta Școlii politehnice unde sînt programate și campionatele. Joi dimineața s-au antrenat componenții echipei masculine de

Revelația ultimelor cinci concursuri dinaintea C.E., Dumitra Matei, campioana de junioare a țării la proba de pușcă, a fost selecționată în reprezentativa noastră masculină de seniori

Foto: D. NEAGU

pușcă, **Ilie Codreanu, Ștefan Caban, Ionel Trăscăveanu** și mai tînăra lor colegă, **Dumitra Matei**, soră cu Anișoara și campioană de junioare a României. Selecționarea unei junioare în formația masculină de seniori constituie un fapt cu totul inedit. Rezultatele ei bune obținute la concursurile din țară (386 p și 380 p) au impus-o și astfel, **Dumitra Matei** își face debutul în competiția europeană alături de cei mai buni trăgători seniori continentali.

Tot joi, însă după amiaza, au apărut pe standuri, pentru acomodare și echipele de pistol: **Anișoara Matei, Ana Butu, Silvia Kaposztai**, apoi **Dan Iuga, Alexandru Gered, Liviu Stan** și **Marinică Trușcă**. Silvia Kaposztai, din Arad și Liviu Stan, de la Steaua, sînt campioni ai țării la juniori, iar prima își face și ea botezul „focului" într-un campionat continental. Vineri este programată o nouă rundă de antrenamente cînd va fi efectuat și ultimul control al armelor și echipamentului.

Poligonul unde se vor disputa întrecerile cuprinde 50 de standuri, utilate cu aparatura tehnică cea mai modernă. Prin urmare, se așteaptă ca această ediție (a IV-a) a campionatelor Europei să însemne o reușită pe plan organizatoric și sportiv. Este, incontestabil, o competiție, așa cum s-a mai subliniat, de o extremă dificultate. Este vorba doar de 12 probe, echipe și individual, seniori, senioare și juniori, adică o întrecere de o mare densitate în numai două zile de concurs. Trăgătorii vor fi solicitați la maximum, ei fiind nevoiți să facă o adevărată risipă de energie, mai ales nervoasă. Deci este ușor de înțeles că în asemenea condiții cei care vor ținti cei mai mulți decarî vor merita cu prisosință toate elogiile.

Constantin COMARNISCHI

RECORDURI MONDIALE

Seniori		Senioare	
Armă — echipe:	O Vasquez (Mexic) 392 p. U.R.S.S. 1527 p.	M. Risterer (R.F.G.) 382 p. U.R.S.S. 1135 p.	
Pistol — echipe:	G. Kosih (U.R.S.S.) 392 p. U.R.S.S. 1532 p.	Z. Simonian (U.R.S.S.) 384 p. U.R.S.S. 1142 p.	

RECORDURI EUROPENE

Juniori

Armă — E. Kowalewska (Polonia) 387 p. echipe: U.R.S.S. 1131 p.
Pistol — S. Stolarciuk (U.R.S.S.) 389 p. echipe: U.R.S.S. 1144 p.

La juniori nu se realizează recorduri mondiale. În probele de seniori, individual și echipe, după cum se vede, deținătorii recordurilor lumii sînt și recordmani continentali, cu excepția mexicanului O. Vasquez. La armă seniori, recordul Europei aparține sovieticului S. Rainikov cu 388 p.

CAMPIONII EDIȚIEI PRECEDENTE

Seniori	Senioare	Juniori
Armă — echipe — S. Rainikov U.R.S.S.	N. Zibalova U.R.S.S.	E. Kowalewska U.R.S.S.
Pistol — G. Kosih echipe: U.R.S.S.	Z. Simonian U.R.S.S.	S. Stolarciuk U.R.S.S.

CELE MAI BUNE REZULTATE ALE SPORTIVILOR ROMÂNI LA PRIMELE TREI EDIȚII

Mezibori (Cehoslovacia) 1971.
Anișoara Matei — medalie de argint la pistol
Echipa feminină — medalie de bronz la pușcă
Echipa masculină — medalie de bronz la pistol
Belgrad (Iugoslavia) 1972
Dan Iuga — medalie de aur la pistol
Echipa masculină — medalie de bronz la pistol
Anișoara Matei — medalie de bronz la pistol
Echipa feminină — medalie de bronz la pistol
Linz (Austria) 1973
Anișoara Matei — locul IV la pistol
Echipa masculină — locul V la pușcă.

ARIPILE SOVIETELOR — VIRTUALĂ CAMPIOANĂ LA HOCHEI A U.R.S.S.

Campionatul unional de hochei pe gheață se apropie de sfîrșit. Din cele 144 de meciuri programate au mai rămas de disputat numai 16. După cum s-a mai anunțat, echipa Aripile Sovietelor Moscova este virtuală campioană. Hocheiștii de la Aripile Sovietelor au jucat pînă în prezent 31 de partide, dintre care au cîștigat 23, au pierdut 5 și au terminat la egalitate 3 meciuri, totalizînd în prezent 49 de puncte. Îi urmează în clasament formațiile T.S.K.A. Moscova — 40 puncte, Dinamo Moscova — 36 p și Spartak Moscova — 31 p.

VEȘTI DIN ȚĂRILE SOCIALISTE

R.P. POLONĂ: MINIBASCHETUL ÎN ȘCOLI

Baschetul „în miniatură" a devenit foarte răspîndit în Polonia. Datorită unei inițiative lăudabile, fiecare echipă din divizie patronează cîte un centru de mini-baschet din școli, care pune la dispoziția micilor elevi echipamentul și instructorii necesari, organizează diferite competiții. În felul acesta, cluburile își creează schimbul de mîine.

În imagine: *moment decisiv dintr-un meci de mini-baschet, desfășurat la Varșovia.*

R.D. GERMANĂ: „ETAJUL SPORTIVILOR"

În splendidul hotel „Neptun", din apropierea orașului Rostock, de pe litoralul mării Baltice, la etajul I. domnește zilnic o activitate febrilă. Aici, se află un bazin cu valuri, unde turiștii veniți în timpul iernii la odihnă, practică sau învață înotul, sub conducerea și îndrumarea unor antrenori și instructori calificați.

Bazinul se află la dispoziția amatorilor de înot, de dimineață și pînă seara tîrziu, între orele 7 și 22, permițînd accesul zilnic a nu mai puțin de 250 de vizitatori. **„Firește**, spune Helga Schultz, directoarea acestei baze sportive, **porțile pentru învățarea sau practicarea înotului sînt deschise tuturor virstelor. La anumite ore poți vedea copii mici, între 3—5 ani, sau octogenari, veniți la tratament. Printr-o ingenioasă instalație de pompare și încălzire a apei de mare, bazinul are întotdeauna apă curată".**

Dar, la același etaj, în afara acestui bazin se află și alte instalații sportive, săli de gimnastică medicală, înzestrate cu cea mai modernă aparatură. Nu lipsesc băile „sauna" și solariile, săli de tenis de masă, de masaje, șah și biliard. Nu e de mirare așadar că, etajul I al hotelului este numit, pe drept cuvînt, „etajul sportivilor".

Și pe bună dreptate, cei care vin iarna la hotelul „Neptun", pe litoralul mării Baltice, se simt tot atît de bine ca și în lunile însorite ale verii.

R.P. CHINEZĂ

ORAȘUL SPORTURILOR DE IARNĂ

Capitală a provinciei Heilungkiang, din nordul îndepărtat al Chinei, Harbinul cunoaște cinci luni de iarnă pe an. Temperatura scade adesea la 30 de grade sub zero!

Zăpada căzută din belșug, însuflețește activitățile sportive în orașul cu ierni prelungite. Cu patine și sănii confecționate în gospodărie, copiii veseli transformă fiecare curte în patinoar și fiecare drum într-o pîrtie de săniuș. Cele 100 de patinoare ale orașului atrag entuziaștii și sportivii cu experiență, cu sutele de mii. Sunhuakianul înghețat, unul din cele mai mari rîuri ale Chinei, furnizează tuturor cel mai mare patinoar natural.

Cu un patinoar de 8 800 metri pătrați, cu un teren de hochei pe gheață, stadionul Nankang, inundat de lumină, este unul din centrele sporturilor de iarnă ale orașului. Duminicile și în timpul sărbătorilor stadionul atrage mulțimi imense de jucători și spectatori.

Prima ediție națională a concursurilor sporturilor de iarnă, incluzînd competiții de patinaj viteză și hochei pe gheață a avut loc recent la Harbin. Au fost stabilite primele recorduri naționale de patinaj viteză ale Chinei, care pe parcurs au fost îmbunătățite în nenumărate rînduri.

Muncitorii industriali din Harbin sînt mari iubitori ai sportului. În fiecare zi, aproximativ 1000 de muncitori din uzina de material rulant practică patinajul. Echipa de hochei pe gheață a uzinei, cea mai veche echipă de muncitori din țară, fundată în 1956, se întrece frecvent cu echipele Fabricii de echipament electric și Uzinei de mașini nr. 1, două din cele 30 de echipe ale orașului.

Aproape toate școlile primare și medii din Harbin au cursuri speciale pentru sporturile pe gheață și echipe proprii pentru competițiile interșcolare. La campionatele din 1973, Wang Siu-yu, elevă în virstă de 17 ani de la o școală medie din Harbin, s-a clasat prima în cursele de 500 și 1500 m și a cîștigat unul din primele locuri la capătul celor patru probe.

Fabrica de materiale sportive Lunkiang, una din cele mai mari producătoare de patine din China, produce anual 100 000 de perechi și este situată în Țițihar, un alt centru renumit al sporturilor de iarnă, de lîngă Harbin.

TURNEELE FINALE LA VOLEI

(Urmare din pag. 1)

mentabilă, în fața voleibaliștilor de la **Explorări B. Mare.** Echipa maramureșeană a început jocul cu multă ambiție, a combinat în permanență la fileu și a produs panică în terenul advers. Menținînd un ritm susținut, elevii lui **Al. Mant** au reușit, chiar de la început să obțină punct după punct, astfel încît tabela de marcaj a indicat în setul întîi: **14—0!** Setul a luat sfîrșit, în aplauzele numeroasei galerii băimărene, cu 15—3, anunțînd deja posibila surpriză. În tabăra stelistă se fac în permanență schimbări, dar jucătorii introduși în teren nu reușesc să redreseze situația. Și în setul al doilea, inițiativa aparține băimărenilor, care își organizează impecabil apărarea și atacă eficient. După un început favorabil formației bucureștene, Explorări revine puternic, în setul al treilea, egalează și preia conducerea (12—6), însă la acest scor se relaxează prematur și îngăduie Stelei să recupereze handicapul și să fie pe punctul de a reduce din scor. Aceasta nu s-a întîmplat, deoarece băimărenii ripostează puternic și își adjudecă setul în prelungiri. Așadar, **3—0 (3, 11, 14)** pentru **Explorări.** În formația învingătoare au evoluat: **Ghic (Andreica), Paraschivescu, Dobre, M. Enescu, Arbuzov, Băgăian (Bodola).** Au arbitrat foarte bine **C. Păduraru** (Timișoara) și **S. Popescu** (Constanța).

AZI, LA BRĂILA, ULTIMELE PARTIDE

BRĂILA, 21 (prin telefon, de la corespondentul nostru). În sala sporturilor din localitate s-au desfășurat jocurile din penultima zi a turneului final pentru locurile 7—12.

În primul meci s-au întîlnit formațiile **Rapid** și **I.E.F.S.** Sextetul giuleștean a obținut cu greu victoria la scorul de 3—1 (—14, 11, 5, 14), aceasta fiind facilitată și de inspirata introducere în teren a lui **Mihalca** (în locul lui Drăgan), care a avut o comportare foarte bună. Au condus foarte bine **Em. Ududec** (Tr. Măgurele) și **M. Herța** (Cluj).

În a doua partidă a programului au evoluat formațiile **Universitatea Craiova** și **Politehnica Timișoara.** Studenții craioveni avînd o comportare superioară în toate compartimentele au reușit să se impună în fața colegilor lor din Timișoara cu **3—0 (14, 6, 11).** Au condus foarte bine **V. Vrăjescu** și **Gh. Ionescu.**

În încheierea etapei, spectatorii au urmărit partida: **Progresul București — Tractorul Brașov: 2—3 (—12, —13, 6, 3, —9).**

Azi în ultima zi a competiției, de la ora 16, sînt programate următoarele meciuri: **Tractorul — I.E.F.S., Universitatea Craiova — Progresul, Rapid — Politehnica Iași.**

Nicolae COSTIN

Fotbal meridiane

LEEDS UNITED NEÎNVINSĂ ÎN CAMPIONAT — ELIMINATĂ DIN CUPĂ!

Nimeni nu contestă valoarea ridicată a echipelor engleze angrenate în cele patru divizii ale Ligii. Atîta timp cît în Cupa Angliei, o formație dintr-o ligă inferioară (a III-a sau chiar a IV-a) poate face k.o. una din primul eșalon insular, înseamnă că avem de a face cu o masă mare de fotbaliști cu un calificativ tehnic ridicat. Pe bună dreptate, mai în glumă, mai în serios, un ziarist francez afirma că englezii pot alinia cel puțin 10 reprezentative de valori apropiate... Firește, în condițiile unui fotbal avansat, ale unui evident echilibru de forțe și de valoare, înfrîngerea unei echipe în campionat devine o chestiune normală, la ordinea zilei. Cel puțin așa reiese din statistica tuturor campionatelor desfășurate cu o regularitate de ceasornic din 1888 încoace! În cei 85 de ani de campionat britanic, doar două formații, Preston North-End și Sheffield United au reușit să se mențină neînvinse într-un număr mai mare de partide. În prima ediție a campionatului englez (1888—89) Preston North-End a terminat pe primul loc, neînvinsă în 22 de meciuri (atunci prima ligă — singura — era alcătuită din 12 echipe). Zece ani mai tîrziu, Shefield United egalează performanța, rămînînd neînvinsă în 22 de etape consecutiv, de data aceasta numărul echipelor fiind de 18.

Dar iată că, în acest an, faimoasa echipă din Leeds a pulverizat pur și simplu acest record. Ea nu cunoaște de 29 de etape, înfrîngerea! Este fără îndoială o performanță de mari proporții, care nu va fi întrecută mulți ani de aici înainte. Și, păcat, că acest palmares remarcabil a trebuit să fie umbrit de eliminarea lui Leeds în optimile de finală ale Cupei Angliei, de către o formație dintr-o ligă inferioară! În campionat însă, cursa invincibilității continuă...

Dacă o vreme Leeds United a fost considerată pe bună dreptate cea mai ghinionistă formație din istoria fotbalului englez, acum ea se afirmă printr-un record excepțional. Este suficient să amintim că în ultimii 7 ani, Leeds a ocupat de 5 ori locul II în campionat, reușind doar o singură dată să ajungă în posesia titlului.

Acum, formația lui Don Revie este în cursă pentru obținerea unui alt record: acela al punctelor acumulate. În ediția 1968—69, cînd a cîștigat campionatul, a acumulat 67 de puncte în 42 de meciuri. Acum, după 29 de etape totalizează 43 de puncte și deci îi mai trebuie doar 20 de puncte în următoarele 13 etape. Firește, e greu, dar nu imposibil.

Toată lumea se întreabă care este cheia succeselor obținute de băieții ambițiosului și exigentului antrenor Don Revie. Iată o explicație, pe cît de sumară, pe atît de convingătoare: în lotul echipei se află 30 de jucători, majoritatea de certă clasă internațională (este suficient să amintim de portarul Sparke, fundașii Reaney, Maddeley, Cooper, de mijlocașii Bremner, Gray, Hunter și de atacanții Allan Clarke, Lorimer și Bates), pe care Don Revie se pricepe să-i utilizeze în funcție de forma și dispoziția de moment. Adăugînd la aceste merite ambiția și dăruirea totală cu care băieții de la Leeds se angajează în fiecare meci, se va înțelege și mai bine că recordul deosebit deținut de lidera campionatului englez nu are propriu-zis secrete.

Ion OCHSENFELD

Fază din meciul în care Leeds a fost eliminată de Bristol City (0—1): portarul Cashley *și* Sweeney *(ambii de la Bristol) în luptă cu* Allan Clarke *(nr. 8).*

Telefoto: A. P. — Agerpres

C.M. ÎN ACTUALITATE

WM 74

● După Brazilia și R.F.G., alte echipe și-au ales locurile de cazare pentru prima parte a turneului final. **Australia:** centrul sportiv Ochsenzoll — Hamburg, **Bulgaria:** școala sportivă Kaiserau și căminul federal Barsinghausen; **Argentina:** hotelul Holiday Inn Sindelfingen; **Italia:** Schlosshotel Monrepos Ludwigsburg; **Polonia:** hotelul Sonne — Post Murhardt; **Scoția:** hotelul Erbismühle Weilnau; **Suedia:** hotelul Holiday Inn Mönchengladbach; **Haiti:** școala sportivă Grünwald; **Uruguay:** școala sportivă Düisburg — Wedau și școala sportivă Barsinghausen.

● Comitetul executiv al F.I.F.A. a hotărît să formeze o comisie tehnică de studii la C.M. După rezultatele bune obținute de o asemenea comisie la C.M. din Mexic, în 1970, actualul grup lucrează sub conducerea președintelui comisiei tehnice permanente a F.I.F.A., **Harry H. Cavan** (Irlanda de Nord). Directorul acestui centru de studii este fostul antrenor al selecționatei engleze de fotbal **Walter Winterbottom**, iar secretar — șeful de presă al F.I.F.A., René Courte (Luxemburg). Ca membri au fost aleși **Stefan Covaci, Detmar Cramev** și **Peter Bonetti.**

● Recent s-a întrunit comisia de presă a F.I.F.A., la care au luat parte: vicepreședintele dr. Giuseppe Bardigotta (Roma), Antoine Herbauts (Bruxelles), vicepreședinte al A.I.P.S., șeful de presă al F.I.F.A. René Courte și conducătorul centrului de presă din Frankfurt pe Main al comitetului de organizare a C.M., dr. Wilfried Gerhardt. Au fost înregistrate 2 100 de cereri de acreditare pentru ziariști și 750 pentru fotoreporteri.

● Reprezentativa Poloniei își începe seria meciurilor de pregătire în vederea C.M.. Fotbaliștii polonezi vor susține următoarele partide: cu **Fiorentina** (24 februarie), cu **Algeria** sau **Zair** (26 februarie), cu **Iugoslavia**, în Alger (28 februarie), cu **Fortuna Düsseldorf** la Varșovia (17 martie), cu **Belgia** la Liège sau Bruxelles (17 aprilie) și cu **Uruguay** (25 sau 29 mai).

● Alfredo di Ștefano este solicitat să ocupe postul de consultant tehnic al echipei Argentinei. Actualul antrenor al formației Valencia din campionatul spaniol va primi probabil acest post după ce Spania nu s-a calificat în turneul final al C.M.

TURNEUL DE LA VIAREGGIO

În turneul de la Viareggio, rezervat echipelor de tineret și de juniori, în sferturile de finală, Sampdoria a învins cu 1—0 pe Glasgow Rangers, iar Lazio a dispus cu 4—3 de formația iugoslavă Vojvodina. În celelalte două meciuri ale sferturilor de finală se vor întîlni Roma — Fiorentina și Napoli — Amsterdam.

ULTIMELE ȘTIRI ▪ ULTIMELE REZULTATE

HOCHEIȘTII ELVEȚIENI ÎNVINGĂTORI LA MIERCUREA CIUC

MIERCUREA CIUC, 21 (prin telefon, de la corespondentul nostru). Peste 3 000 de spectatori au urmărit, pe patinoarul artificial acoperit din localitate, întîlnirea de hochei dintre **Selecționata B a României** și **Echipa olimpică a Elveției.** Gazdele au dominat mai mult, dar au ratat numeroase ocazii, în timp ce oaspeții, foarte combativi, au înscris trei goluri pe contraatac. Lipsa de omogenitate s-a vădit la formația noastră. Meciul a fost frumos, viu disputat, încheindu-se cu victoria olimpicilor elvețieni la scorul de 4—3 (1—0, 2—1, 1—2). Au marcat: **Holzer, Zahnd, Wittwer** și **Imesch**, pentru Elveția, **Bucur, Herghelegiu** și **Csasar**, pentru formația română. Au arbitrat **Gh. Tașnadi** și **A. Balint** (Miercurea Ciuc). Astăzi are loc partida revanșă.

V. PAȘCANU

U.R.S.S. — R.F.G. 5—2 LA TENIS DE MASĂ

În Liga europeană la tenis de masă, în localitatea vest-germană Konz s-a disputat meciul dintre echipele R. F. Germania și U.R.S.S. Jucătorii sovietici au terminat învingători cu scorul de 5—2. Iată cîteva rezultate: Gomozkov (U.R.S.S.) — Lieck (R.F.G.) 2—1; Sarhoian (U.R.S.S.) — Leiss (R.F.G.) 2—1; Rudnova (U.R.S.S.) — Hirsch Müller (R.F.G.) 2—0; Lieck (R.F.G.) — Sarhoian (U.R.S.S.) 2—1; Leiss (R.F.G.) — Gomozkov (U.R.S.S.) 2—1.

CAMPIONATELE MONDIALE DE SCHI DE LA FALUN

Campionatele mondiale de schi pentru probe nordice au programat la Falun întrecerile ștafetei de 4x10 km bărbați. Victoria a revenit echipei R. D. Germane, în 2h 03:15, urmată de U.R.S.S., în 2h 03:25, Norvegia, în 2h03:46, și Finlanda, în 2h 06:02.

Campionatele continuă.

Redacția și administrația: București, str. Vasile Conta nr. 16; telefoane: centrala 17.10.05, secția corespondenți 11.51.09, interurban 72 și 286; telex: sportrom buc. 180. Tiparul I. P. „Informația", București 40.368

Biblioteca municipală Tîrgu-Mureș

PROLETARI DIN TOATE ȚĂRILE UNIȚI-VĂ!

Sportul

ZIAR AL CONSILIULUI NAȚIONAL PENTRU EDUCAȚIE FIZICĂ ȘI SPORT

ANUL XXX — Nr. 7692 | 4 PAGINI 30 BANI | Simbătă 23 februarie 1974

ȘEDINȚA COMITETULUI EXECUTIV AL C. C. AL P. C. R.

În ziua de 22 februarie 1974, a avut loc ședința Comitetului Executiv al C.C. al P.C.R., prezidată de tovarășul Nicolae Ceaușescu, secretar general al Partidului Comunist Român.

În cadrul ședinței, tovarășul Nicolae Ceaușescu, secretar general al Partidului Comunist Român, președintele Consiliului de Stat, a prezentat o informare în legătură cu vizita oficială efectuată în Republica Arabă Libiană, Republica Liban, Republica Arabă Siriană și Republica Irak.

În legătură cu informarea prezentată, au luat cuvintul numeroși participanți care au apreciat importanța și utilitatea deosebită a vizitei, au exprimat via satisfacție și aprecierea deplină față de rezultatele acesteia, subliniind, totodată, necesitatea de a se depune eforturi pentru realizarea înțelegerilor și acordurilor convenite cu acest prilej.

În cadrul ședinței s-a dat o înaltă apreciere și deplină aprobare activității remarcabile desfășurate de tovarășul Nicolae Ceaușescu în cursul acestei vizite, consecvenței cu care acționează pentru aplicarea în viață a politicii interne și externe a partidului și statului elaborată de Congresul al X-lea al partidului.

În legătură cu vizita tovarășului Nicolae Ceaușescu în Republica Arabă Libiană, Republica Liban, Republica Arabă Siriană și Republica Irak, Comitetul Executiv a adoptat în unanimitate o hotărîre care se dă publicității.

„CUPA TINERETULUI"

Imagine din întrecerile de ieri Foto: Vasile POPOVICI-Craiova

PARTIDE INTERESANTE ÎN PRIMELE RUNDE ALE FINALELOR DE ȘAH

CRAIOVA, 22 (prin telefon). Animația obișnuită de la Casa studenților din Craiova poartă zilele acestea semnele grijii de a nu se tulbura liniștea finaliștilor Cupei tineretului la șah. Vizitatori, destul de numeroși. Și tineri și vîrstnici. De altfel, acesta este primul mare concurs găzduit de atracțioasa clădire ridicată pe locul unde, cu aproape un secol în urmă, a văzut lumina zilei Nicolae Titulescu.

Printre spectatori, doi tineri, Rodica David și Ștefan Bara, ambii de la Universitatea „A. I. Cuza" din Iași, privesc cu nostalgie partidele ce se dispută și la care ei au fost lipsiți de posibilitatea de a lua parte din neglijența celor care trebuiau să se îngrijească de sosirea lor, în timp util, la concurs. Cine va răspunde tovarășul Ion Huțan, șeful secției sport de la A.S.C. din Iași ?...

Prima zi de concurs a fost marcată, evident, de emoția cu care cei 30 de participanți și 10 participante au abordat partidele inaugurale. Într-adevăr, cu două sau trei excepții, nici unul nu mai luase parte vreodată la o întrecere în care trebuia să înfrunte nu numai partenerul de joc, dar și fișa pentru înscrierea mutărilor și, mai ales, teribilul ceas de control.

Surpriză plăcută, nivelul — și la băieți și la fete — este promițător. Se joacă suficient de „curat" și dacă s-au făcut greșeli, ele se explică, în primul rînd, prin tensiunea concursului și prin ambiția fiecăruia de a ciștiga cu orice preț.

La băieți s-au disputat două runde. Au ciștigat ambele partide **Dan Cioroiu** (Craiova), **Nicolae Dubis** (Galați) și **Dorel Munteanu** (București), cite 1,5 p au realizat **Dorel Mircea** (Cluj) și **Alexandru Nițescu** (Constanța). 11 concurenți au cite 1 punct și, în fine, alți patru, deocamdată n-au punctat nimic. Astăzi după amiază (n.n. ieri) se întîlnesc între ei fruntașii clasamentului și astfel vor apare primele clarificări.

Fetele (care se întrec sistem turneu) au jucat trei runde. Aici întrecerile sînt mai aprige, fără nici un gînd de remiză. Toate cele 15 partide disputate pînă acum au fost decise! În fruntea clasamentului s-au instalat **Rozica Bărăscu** (București), **Iuliana Vincze** (Timișoara) și **Eva Racz** (Tg. Mureș), cu cite trei puncte fiecare.

Este foarte probabil că victoria în concurs va reveni uneia dintre aceste trei lidere, cu un joc evident superior față de celelalte. Pe locurile următoare se află **Ioana Dumitrescu** (Craiova), **Cornelia Faur** (Hunedoara) și **Viorica Grigoreanu** (Baia Mare), cu cite două puncte. Ultimele patru concurente n-au realizat nici un punct.

Merită să fie remarcată buna organizare pe care craiovenii s-au străduit să o asigure acestei competiții. Directorul Casei de cultură, prof. **Iosif Bălășoiu**, urmărește permanent ca turneul să beneficieze de condiții optime de desfășurare.

T. RĂDULESCU

VEȘTI DIN ÎNTRECERILE JUDEȚENE

CEI MAI BUNI DIN DÎMBOVIȚA

Pe pirtiile din jurul comunei montane Moroieni-Dîmbovița au avut loc finale județene de schi și săniuțe din cadrul „Cupei tineretului". Întrecerile au beneficiat de un timp prielnic și de o organizare foarte bună.

IATĂ CIȘTIGĂTORII : **cat. 15—19 ani : schi, probe alpine** — Elena Pană (Tătărani) și Dumitru

(Continuare în pag. a 2-a)

VICTORIE ROMÂNEASCĂ ÎN SLALOMUL SPECIAL LA J. B.

Amănunte în pag. a 4—a

TURNEUL BOXERILOR ROMÂNI ÎN IRLANDA DE NORD

CALISTRAT CUȚOV ÎNVINGĂTOR ÎNAINTE DE LIMITĂ

BELFAST, 22 (prin telex). — Un grup de șase boxeri români a întreprins un turneu întîmpinat cu mult interes în Irlanda de Nord. Cu prilejul primei lor apariții, la Belfast, pugiliștii români au terminat la egalitate (3—3) întîlnirea lor cu cei mai buni boxeri irlandezi. Surprinzătoare a fost mai ales înfrîngerea lui Constantin Gruiescu, campionul european al categoriei.

Rezultatele primei gale: **cat. muscă : Davie Larmour b.p. Constantin Gruiescu ; cat. cocoș : Mircea Tone b.p. Gerry Hamill ; cat. semiușoară : Simion Cuțov b. p. Ray Heaney ; cat. ușoară : Calistrat Cuțov b.p. Gerry Hanna ; cat. semimijlocie : John Rodgers b.p. Ilie Tirilă ; cat. semigrea : Gordon Ferris b.p. Vasile Croitoru.**

Cea de-a doua gală a avut loc la Londonderry și s-a încheiat cu un rezultat mult mai firesc, boxerii români ciștigînd cinci din cele șase meciuri disputate. Cei 600 de spectatori prezenți au contestat decizia nejustă care l-a privat de victorie pe Mircea Tone. El a fost declarat învins în fața idolului local Damien McDermott, el însuși surprins de cadoul primit. În realitate, McDermott a fost de mai multe ori purtat prin corzi și zdruncinat de croșeele de stînga ale lui Tone, fiind pus în mare dificultate în repriza secundă. Cu mult interes a fost primit Constantin Gruiescu, care și-a demonstrat de această dată întreaga capacitate, depășindu-l pe internaționalul irlandez Neil McLaughlin.

Cu o victorie înainte de limită s-a încheiat partida dintre Calistrat Cuțov și Nial McLaughlin. Spre sfîrșitul reprizei secunde, cu o serie de lovituri, Cuțov și-a fixat adversarul în corzi, determinîndu-l pe arbitru să oprească lupta.

Rezultate tehnice : **cat. muscă : Constantin Gruiescu b.p. Neil Mc Laughlin ; cat. cocoș : Damien Mc. Dermott b.p. Mircea Tone ; cat. semiușoară : Simion Cuțov b.p. Ray Ross ; cat. ușoară : Calistrat Cuțov b.ab. 2 Nial McLaughlin; cat. semimijlocie: Ilie Tirilă ciștigă prin neprezentarea lui Kevin O'Leary ; cat. semigrea : Vasile Croitoru b.p. Tony Spencer.**

MALCOLM BRODIE
„Belfast Telegraph"

„REPETIȚII GENERALE" CU PUBLIC

— NOI MECIURI AMICALE DE FOTBAL —

Astăzi și mîine, noi meciuri amicale, pe terenurile din Capitală și din provincie. Întîlniri noi, ale formațiilor noastre, în compania unor parteneri indigeni sau străini, dar cu o semnificație aparte, impusă de filele calendarului care ne spun, negru pe alb, că o singură săptămînă ne mai desparte de deschiderea sezonului oficial competițional de primăvară, pe care o va prilejui prima etapă a returului în Divizia A.

Astăzi și mîine, așadar, repetiție generală a celor mai bune echipe de fotbal din țara noastră. Dar cum se obișnuiește în fotbal, o repetiție cu... public. În prezența acelor multe mii de iubitori ai fotbalului, dornici să vadă la lucru formațiile favorite, cu efectivele bine puse la punct, înaintea „spectacolului de gală".

Sînt pregătite divizionarele A, cunosc ele oare la perfecție rolurile pe care le vor rosti în ziua premierei de primăvară ? Își vor satisface ele, din toate punctele de vedere, suporterii din tribune ?

Sînt întrebările aflate firesc, în aceste zile, pe buzele tuturor amatorilor de fotbal și al căror răspuns îl vom putea afla de la aceste partide amicale de verificare, repetiții generale, cum le-am numit, programate astăzi și mîine, pe terenurile din Capitală și din provincie...

ÎN SALA DE LA „23 AUGUST"

CAMPIONATELE DE ATLETISM ALE SENIORILOR

Se împlinesc 25 de ani de la desfășurarea primului concurs de atletism, pe teren acoperit, în țara noastră. La întrecerile desfășurate în actuala sală a Politehnicii au luat parte atunci o mînă de atleți fruntași ale căror rezultate au fost destul de modeste. Dar, mai apoi, atletismul de sală și-a ciștigat un loc bine stabilit în sistemul nostru competițional, în ansamblul activității dintr-un an. De la simple concursuri cu caracter republican s-a ajuns, în ultimii ani, la organizarea unor campionate pe teren acoperit, care s-au bucurat de tot mai multă atenție din partea atleților și a antrenorilor, performanțele obținute dovedind din plin acest fapt.

Astăzi și mîine, în sala de atletism a complexului sportiv „23 August", se vor desfășura întrecerile ediției pe 1974 a campionatelor republicane de seniori. Cu unele excepții — motivate — competiția va reuni pe cei mai buni atleți din țară, seniori dar și juniori, la probele practicate pe teren acoperit. Rețin în mod special atenția două reintrări, de mult așteptate, ale recordmanilor naționali Valeria Bufanu-Ștefănescu și Carol Corbu, accidentați cea mai mare parte a sezonului trecut. Corbu va participa la săritura în lungime iar Valeria Ștefănescu și-a manifestat intenția de a fi prezentă la trei probe : 60 m, 60 mg și săritura în lungime !

Cum am arătat și în prezentările noastre anterioare campionatele republicane 1974 au menirea să decidă pe tehnicienii F.R.A. în stabilirea listei candidaților pentru campionatele continentale de la 9 și 10 martie, de la Göteborg. Pînă la această oră doar foarte puțini atleți și-au realizat standardurile de participare stabilite de forul atletic din țara noastră. Și cum campionatele reprezintă ultima posibilitate de a se înregistra cerințele de concurs la C. E. este limpede de înțeles că cei mai merituoși dintre fruntașii atletismului se vor „bate" nu numai pentru a deveni campioni ai țării, ci și pentru a obține performanțe de o valoare cit mai ridicată. Credem că stă în puterea lor să realizeze aceste performanțe, fără de care atletismul n-ar mai avea nici un farmec. Așteptăm, în același timp, ca reprezentanții tinerei generații să dea o replică puternică atleților consacrați.

Față de obișnuitul program al campionatelor de sală au intervenit unele mici corectări. Iată însă ordinea de desfășurare a probelor : **SÎMBĂTĂ, de la ora 16 : 60 m B** serii, prăjină, 60 m F serii, 60 m B și F finale, înălțime B, lungime B, greutate F ; **DUMINICĂ, de la 9,30 :** 60 mg F serii, triplu, 60 m B serii, 60 mg F și B finale, înălțime F, lungime F, greutate B.

RECORDURILE REPUBLICANE DE SALĂ

BĂRBAȚI

60 m	6,4	**Dorel Cristudor**	(Steaua)	1974
60 mg	7,7	**Ervin Sebestyen**	(Steaua)	1971
	7,7	**Viorel Suciu**	(Steaua)	1972
	7,7	**Nicolae Perța**	(Steaua)	1973
Lungime	7,92	**Carol Corbu**	(Steaua)	1972
Triplu	16,94	**Carol Corbu**	(Steaua)	1972
Înălțime	2,17	**Șerban Ioan**	(C.A.U.)	1970
Prăjină	5,12	**Dinu Piștalu**	(Dinamo)	1971
Greutate	18,03	**Adrian Gagea**	(Dinamo)	1971

FEMEI

60 m	7,3	**Valeria Ștefănescu**	(Dinamo)	1973
	7,3	**Carmen Ene**	(C.A.U.)	1974
60 mg	8,0	**Valeria Ștefănescu**	(Dinamo)	1973
Lungime	6,56	**Viorica Viscopoleanu**	(Steaua)	1970
Înălțime	1,86	**Iolanda Balaș**	(Steaua)	1961
Greutate	17,13	**Valentina Cioltan**	(C.S.O. C-lung)	1972

ALPINIȘTII DE LA DINAMO BRAȘOV ÎȘI CONTINUĂ CU SUCCES EXPEDIȚIA DE-A LUNGUL CRESTELOR CARPAȚILOR

inițiată în cinstea celei de a XXX-a aniversări a eliberării patriei

Expediția pe crestele Carpaților pe care alpiniștii Clubului sportiv Dinamo Brașov o efectuează, în această perioadă, în cinstea celei de a XXX-a aniversări a eliberării patriei de sub jugul fascist, continuă cu succes — ne transmite antrenorul secției, prof. **Alexandru Floricioiu**, care își contactează „elevii" în anumite puncte ale traseului.

Alpiniștii brașoveni au urcat de la Borșa, locul de start al expediției lor de aproape 1 000 km, la vîrful Inău (2 280 m altitudine) trecînd în prealabil prin pasul Prislop unde au străbătut porțiuni acoperite de un strat gros de zăpadă (cca 150 cm). Aflați în ziua de 9 februarie la Inău, alpiniștii au trecut, în continuare, în masivul din vecinătatea Rodnei, munții Călimani, de unde au coborît la Toplița, pentru a se îndrepta spre Ceahlău. După ce au urcat Ceahlăul, dinamoviștii din Brașov au intrat în zona Cheilor Bicazului unde aveau de efectuat o premieră alpină de iarnă de mare dificultate. Și acest punct din programul temerarilor sportivi a fost îndeplinit cu succes : maestrul sportului **Mircea Opriș**, împreună cu **Tănase Adrian** au escaladat traseul de gradul VI numit Sentinela din Gîtul Iadului.

Odată realizat acest obiectiv, grupul alpiniștilor s-a îndreptat în ziua de 16 februarie spre masivul Hășmașul Mare unde au înnoptat la cabana Piatra Unică. Trebuie reținut faptul că expediția lor se face în condiții foarte dificile deoarece Carpații Orientali se află de cîtva timp sub o ninsoare abundentă, ceea ce îngreunează mersul și reduce simțitor vizibilitatea.

Turneele finale ale campionatului masculin de volei

DINAMO CONDUCE NEÎNVINSĂ

TIMIȘOARA, 22 (prin telefon). Penultima etapă a turneului masculin pentru locurile 1—6 al Diviziei A de volei a programat partide importante pentru situația în clasament a formațiilor care aspiră la un loc în urma liderului, **Dinamo**, singura neînvinsă. După înfrîngerea neașteptat de severă suferită de Steaua în fața băimărenilor — a fost deschisă problema ocupării locului secund.

Programul zilei a debutat cu întîlnirea dintre **Dinamo** și **Viitorul Bacău**, în care învingătoarea nu putea fi pusă la îndoială. Campionii au confirmat, încă o dată, valoarea lor detașată, impunîndu-se, într-o oră de joc, cu **3—0 (9, 3, 11)**, deși au renunțat la serviciile trăgătorului principal **Dumănoiu** (lăsat să se odihnească) și au introdus deseori rezervele în lotul titularilor **Schreiber, Udișteanu, Tutovan**. Băcăuanii au evoluat, de această dată, mai bine. Trebuie să recunoaștem, însă, că Dinamo a jucat lejer, parcă pentru a-și menaja forțele în vederea partidei cu Steaua. În acest context adversara sa a putut să echilibreze disputa, însă numai la începutul setului I și în cel de-al III-lea, fără a reuși mai mult. Au evoluat următoarele formații: **DINAMO — Tîrlici, Schreiber** (Păușescu), **Vraniță, Udișteanu** (Băroiu), **Tutovan** (Băroiu), **Oros ; VIITORUL** — Gavril (Enuca), Robciuc (Leporda, Zvolinschi), R. Ionescu, **Cocoș**, Burciu, **Bărbulescu**. Au arbitrat foarte bine **S. Popescu** (Constanța) — **M. Marian** (Oradea).

În partida a doua, **Explorări B. Mare**, care a resimțit puternic eforturile depuse — cu folos — în seara precedentă, a întrecut, totuși, cu **3—0 (13, 10, 13)** pe **„U" Cluj**. Un rezultat, care confirmă presupunerile dinainte de joc ale celor ce știu, că în campionatul cu etape săptămînale, „U" pierdea pe teren propriu în fața băimărenilor, dar ciștiga, în schimb, la B. Mare

Aurelian BREBEANU

(Continuare în pag. a 4-a)

De la Timișoara ne-au sosit primele imagini, surprinse, la turneul campionatului masculin de volei, de corespondentul nostru DAN ȚĂRAN. În fotografie, un aspect de la întîlnirea Steaua — Viitorul Bacău

30 DE CAMPIONI MONDIALI, OLIMPICI ȘI EUROPENI PREZENȚI LA C. E. DE TIR CU AER COMPRIMAT

Echipa noastră feminină de pistol debutează azi

ENSCHEDE, 22 (prin telefon, de la trimisul nostru). Dacă Enschede este considerat al 10-lea oraș al Olandei (după numărul locuitorilor, peste 150 000), în aceste zile el a devenit o adevărată capitală a tirului european. În vederea celei de a IV-a ediții a campionatelor continentale la arme cu aer comprimat, pentru cîștigarea celor 12 probe și-au dat întîlnire aici 287 de trăgători și trăgătoare (236 au fost prezenți anul trecut la Linz, Austria) din 23 de țări (21 în 1973).

Și parcurgînd lista înscrierilor am constatat că acest număr record de participanți cuprinde aproape 30 de foști și actuali campioni și recordmani mondiali, olimpici și europeni, ca să nu mai vorbim de ceilalți medaliați cu argint și bronz ai amintitelor competiții. Iar faptul că am menționat pe deținătorii titlurilor olimpice nu este nici o greșeală deoarece, de pildă, **Dan Iuga** va avea printre adversari și pe campionii olimpici de la München, suedezul **Kanaker** (la pistol liber) și polonezul **Zapedzki** (la pistol viteză). Adică sînt prezenți și mulți țintași celebri de la probele de glonț, specializați între timp și la tragerile cu aer comprimat. Prin urmare, se poate spune fără nici o exagerare că la Enschede este reunită întreaga elită a tirului european. Dar sînt prezenți nu numai sportivi fruntași **ci și diriguitorii acestei discipline de pe continentul nostru.** Sublinierea o facem pentru că la acest sfîrșit de săptămînă sînt programate, tot aici, și diferite ședințe ale prezidiului **Confederației europene de tir (președinte prof. G. Barani — România), adunarea generală ca și alte întruniri ale unor organisme pendinte (Comitetul tehnic, Congresul științific, Comisia medicală etc.).** Indiscutabil o agendă de lucru extrem de încărcată.

Totuși, capul de afiș îl dețin firesc, întrecerile pentru cele 12 titluri, care încep simbătă. Așa se și explică marea afluență din sală, la cele 50 de linii de tragere, amenajate în cadrul Complexului studențesc al Școlii superioare politehnice, situat într-un splendid decor natural. De dimineață și pînă seara concurenții, printre care și cei români, s-au perindat pe standuri fiecare căutînd să se acomodeze mai repede, să se obișnuiască cu iluminația sălii, să obțină grupaje cit mai bune, într-un cuvînt, să intre în

Constantin COMARNISCHI

(Continuare în pag. a 2-a)

ROMÂNIA—UNGARIA, LA HOCHEI

Două partide deosebit de atractive în perspectivă

Astăzi și mîine, de la ora 18, patinoarul artificial acoperit „23 August" din Capitală găzduiește noi partide internaționale de hochei. Se vor întîlni echipele ROMÂNIEI și UNGARIEI.

Deși se află în grupe valorice diferite (prima în „B", cea de a doua în „C"), meciurile se anunță interesante și echilibrate. Pentru formația română, hocheiștii maghiari au constituit totdeauna un adversar incomod, disputele lor au fost strînse, multe încheiate la egalitate.

Acum, ambele loturi se află în plină pregătire pentru campionatul mondial, manifestă o formă foarte apropiată de potențialul lor maxim. Stilul de joc al partenerilor noștri este deosebit de spectaculos, axat pe viteză și contraatac.

Meciurile de simbătă și duminică vor fi conduse de un cuplu de arbitri cehoslovaci.

(Citiți în pagina a 4-a, o corespondență specială de la Budapesta cu prezentarea echipei Ungariei).

Citiți, în pag a 3-a, rubrica

SPORT ȘI SĂNĂTATE

● Opinii în favoarea practicării exercițiilor fizice ca mijloc eficient de dezvoltare armonioasă, de întărire a organismului și refacerea potențialului biologic al omului.

● Alergarea împotriva infarctului !

● Un semnal critic privind stadiul introducerii pauzei de gimnastică în întreprinderile bucureștene.

SUCCES DE SEAMĂ AL BASCHETULUI FEMININ ÎN C.C.E.

La Milano, POLITEHNICA—STANDA 70-56!

Campioanele României și-au creat mari șanse de calificare în semifinale

Evoluînd la Milano, într-un meci de mare importanță pentru calificarea în semifinalele C.C.E., echipa feminină de baschet Politehnica București a realizat o frumoasă performanță, întrecînd pe campioana Italiei — Standa — cu scorul de 70—56 (32—29) și creîndu-și, astfel, șanse apreciabile pentru clasarea între primele patru formații din Europa. În caz că va obține victoria în dubla partidă (returul va avea loc joi 28 februarie, în sala Floreasca), Politehnica va juca în semifinale cu echipa franceză C.U.C. Clermont Ferrand, la 14 martie în Capitală și la 21 martie în deplasare.

Referitor la remarcabilul succes al campioanelor României, dăm cuvîntul antrenorului *GRIGORE COSTESCU : „De puține ori, în activitatea mea de antrenor și jucător, am avut satisfacții ca cele oferite joi seară, cînd sportivele de la Politehnica s-au întrecut pe ele însele, impresionînd prin luciditate și maturitate. Gazdele sperau să ciștige la o diferență de 20 de puncte, dar evoluția formației noastre le-a răpit orice speranțe și le-a determinat să o aplaude la sfîrșitul întrecerii. Felicitări merită toate cele șase jucătoare de bază* Gabriela Ciocan, Suzana Szabados, Margareta Pruncu, Ecaterina Savu, Cornelia Taflan și Anca Demetrescu, *dar o mențiune deosebită i se cuvine* Gabrielei Ciocan *pentru eficiența-i determinantă în aruncările la coș. De altfel, doresc să menționez că întreaga formație a manifestat precizie, procentajul excepțional de 74% la aruncările din acțiune fiind o dovadă în acest sens".*

Marcatoare : Ciocan 27, Savu 14, Taflan 9, Szabados 8, Demetrescu 7, Pruncu 5 pentru Politehnica, respectiv Ghirri 23, Alderighi 10, Jiammona 8, Pareschi 5, Apostoli 4, Costa 6.

Pătrunde (și va arunca la coș) Gabriela Ciocan, cea mai bună jucătoare a Politehnicii în meciul cu Standa Milano

GIMNASTICA LA LOCUL DE MUNCĂ ÎN ÎNTREPRINDERILE BUCUREȘTENE

CE UȘOR SE POT DEPĂȘI OBIECTIVELE... SUBMINIMALE!

La recenta ședință lărgită a Biroului Executiv al C.M.E.F.S., tovarășul **Nicolae Matei**, secretar al Comitetului municipal de partid, a făcut în cuvîntul său o remarcă ironică, spunînd că **despre gimnastica în producție s-a vorbit atît de mult, incit n-a mai... rămas, probabil, timp ca să se facă practic mare lucru!** S-a apreciat, pe bună dreptate, că cifra de 25 000 de practicanți ai acestei forme de refacere deosebit de utile, cu un efect dintre cele mai favorabile asupra sănătății oamenilor muncii, **este infimă, dacă o raportăm la numărul total al salariaților Capitalei.** După un calcul aproximativ, nici CINCI LA SUTĂ!

Și totuși, oricît ar părea de ciudat, la acest punct din planul pe 1973, Anexa I, la Darea de seamă prezentată în ședință, raportează o... depășire de peste **PATRU SUTE LA SUTĂ!** Paradox, dezinformare, prestidigitație?

Nu! Pur și simplu, asociațiile sportive ale primului oraș al țării și-au propus (scrie negru pe alb) să angreneze în 1973... 6 000 de muncitori și funcționari în practicarea gimnasticii la locul de muncă.

Iată, așadar, că prin tactica obiectivelor SUBMINIMALE se pot raporta niște procente fabuloase la capitolul realizărilor, aruncîndu-se praf în ochi. Cu totul altfel trebuie înțelese și îndeplinite prevederile Hotărîrii Plenarei C.C. al P.C.R. din 28 februarie — 2 martie 1973.

La ședința sus-amintită s-a trasat ca sarcină imediată Biroului executiv, organizațiilor cu atribuții, să se reevalueze grabnic acest capitol deosebit de important al activității de masă și să se treacă de îndată la acțiune. Așteptăm... (V. CH.).

SPORT ȘI SĂNĂTATE

SĂ FUGIM DE INFARCT!

Mai întîi, un nou semnal de alarmă. El aparține academicianului sovietic N. Amosov: **„Peste 200 de ani, jumătate din omenire va fi bolnavă, iar cealaltă jumătate o va îngriji pe prima".**

Pentru că am început cu un citat de academician, să mai reproducem unul. Este vorba de academicianul A. I. Berg, care spune: **„Pe la jumătatea secolului trecut, din întreaga energie produsă și folosită în mod artificial pe pămînt, 96 la sută era reprezentată de forța musculară a omului și a animalelor domestice. Doar patru la sută din energie se datorau vaselor cu pînze, morilor de vînt, morilor de apă, mașinilor cu aburi. ÎN VREMEA NOASTRĂ, FORȚA MUSCULARĂ PRODUCE UN SINGUR PROCENT DIN ÎNTREAGA ENERGIE!".**

O dată cu creșterea mecanizării și automatizării, se micșorează neîncetat eforturile noastre fizice. În producție, munca omului se reduce tot mai mult la dirijarea și controlarea a tot felul de mașini și mecanisme. În viața de toate zilele, încălzirea centrală, electricitatea, apa curentă, scutesc foarte mulți oameni de dificultățile muncii la domiciliu. Avionul, trenul, metroul, autobuzele, automobilele, îl fac pe om să umble foarte puțin. Confortul duce la o „foame musculară", de pe urma căreia se tulbură activitatea normală a celor mai importante organe și sisteme ale organismului. Astfel scade capacitatea de adaptare la eforturile fizice și psihice, mărite, acestea din urmă crescînd o dată cu intensificarea vieții. **Progresul tehnic duce la regresul fizic. Omul, cu ajutorul unui fierăstrău mecanic, taie scaunul pe care șade...**

Satisfacerea „foamei musculare" poate fi rezolvată pe o singură cale — exercițiile fizice. Aristocrații britanici sînt primii care s-au grăbit să se asocieze în cluburi atletice, dîndu-și seama foarte bine că **inactivitatea amenință cu degenerarea.** Grecia antică a creat Jocurile Olimpice nu numai pentru că a avut cultul trupului frumos. Adevărul este că munca sclavilor îi scutea pe vechii greci de necesitatea de a munci, în timp ce, pe de altă parte, războaiele permanente necesitau un înalt grad de perfecționare fizică. Soluția a fost găsită în exercițiile atletice, la baza cărora — atît la greci, cît și la britanici — s-a aflat alergarea.

★

Din ce murea omul pe vremea cînd nu existau automobile, televizoare, avioane? Milioane de vieți erau secerate de ciumă, malarie, febră tifoidă. **Astăzi, marele flagel al omenirii îl reprezintă infarcturile și ateroscleroza.** Aceste boli sînt provocate în general de modul de viață sedentar, de slăbirea mușchiului cardiac, de modificările intervenite în pereții vaselor sanguine, care, cu timpul, devin fragile și friabile.

★

Un citat din Albert Wollenberger, unul dintre cei mai mari cardiologi ai lumii: **„Dacă alergi cu regularitate, într-un tempo uniform și nu prea ridicat, infarctul este practic imposibil".**

Medicul francez **Tissot**, care a trăit în secolul XVIII, a exprimat foarte bine adevărul legat de rolul mișcării în viața omului: **„Mișcarea ca atare poate înlocui orice medicament. Dar toate medicamentele lumii nu sînt capabile să înlocuiască influența mișcării".**

★

O societate de asigurări din New York a examinat 100 000 dintre clienții săi și a ajuns la concluzia că cei care practică munca fizică sau sportul oferă un tablou special: **mortalitatea de pe urma bolilor cardio-vasculare este de trei ori mai mică decît în cazul oamenilor care au un mod de viață sedentar.**

★

Locuitorii orășelului elvețian Blattendorf, izolați de restul lumii printr-un lanț de munți, sînt lipsiți aproape în totalitate de mijloace de transport, fiind nevoiți să meargă foarte mult pe jos și să alerge. Bineînțeles că această situație nu este prea convenabilă; în schimb, **la locuitorii orășelului Blatterdorf nu a fost înregistrat niciodată un caz de boală cardiacă.**

★

...În Noua Zeelandă, din inițiativa vestitului antrenor Arthur Lidyard se cultivă de mulți ani alergarea pentru oamenii de vîrstă sub deviza: **„Să fugim de infarct!"** Alergarea, ca mijloc de întărire a sănătății, a luat o amploare deosebită în multe țări. În S.U.A., zece milioane de oameni practică zilnic alergarea ca mijloc de întărire a sănătății. Curentul este atît de popular, încît fostul vicepreședinte al S.U.A., Hubert Humphrey, pentru a-și asigura un plus de voturi, a practicat acest fel de alergare, fără să omită, bineînțeles, invitarea ziariștilor la fiecare antrenament.

În R.D. Germană a fost creată asociația **„Aleargă pentru sănătate".** Se citează un exemplu: **Întreaga populație a micilor orașe, în frunte cu primarul, participă la alergări de sănătate.**

★

Acest uriaș curent mondial în favoarea alergării ca mijloc de întărire a sănătății a fost declanșat în Noua Zeelandă. Ziaristul neozeelandez **Hart Gilmore** a generalizat experiența, într-o carte care a avut un succes internațional extraordinar: **„ALEARGĂ DE DRAGUL VIEȚII!"** În U.R.S.S. a apărut recent, sub imboldul cărții lui Hart Gilmore, o altă carte intitulată: **„PRIETENA MEA ALERGAREA".** Cartea nu are autor pe copertă. Ea a fost scrisă de oameni de știință, medici, ingineri, profesori, muncitori, ziariști, studenți. Toți își prezintă experiența personală în legătură cu alergarea — devenită un mijloc indispensabil al omului modern în lupta cu vicisitudinile vieții moderne.

★

Editura „Stadion" anunță apariția, în traducere, a acestei cărți. Dar, centrul de difuzare a anunțat un tiraj de-a dreptul hilar: **1790 de exemplare!** Acest tiraj a fost stabilit, bineînțeles, de pe pozițiile unui... sedentar.

REP.

BUCURIA MIȘCĂRII

Asistăm, de un timp încoace, la o schimbare, momentan timidă, a mentalității oamenilor asupra ideii de sport. Se înrădăcinase concepția că **sport** înseamnă numai **performanță,** pentru acei care îl practică, și **spectacol** pentru ceilalți. Proporția o ilustrează stadionul Maracana, în care **22 fac sport și 200 000 privesc sport.** Cultura sportivă a devenit un cult sportiv, dacă nu chiar un cult fanatic. De ce? Pentru că, instinctiv, dacă îți dai seama că nu poți atinge performanțe, nu intri pe stadion, ci te urci în tribună...

Sportul pentru „sufletul tău" este practicat de foarte puțini, de acei care au descoperit marele secret: **existența unei plăceri în însăși mișcarea ordonată a corpului.**

Această funcție hedonică a mișcării, a efortului fizic, cred că au constatat-o mulți, dar au uitat s-o mai repete, s-o includă în viața lor de fiecare zi. Am să amintesc cîteva aspecte.

Acei care au încercat, au simțit, desigur, efectul plăcut al unor exerciții făcute dimineața pe plajă, sau pe iarbă cu rouă, sau chiar în cameră, și bucuria cu care au rămas în trup toată ziua. Ce ușor este să ai cu tine această bucurie, peste tot și tot timpul! Nu cere decît cîteva minute și puțină voință la început.

Efortul fizic îți dă o plăcere intimă, o senzație de mulțumire. Rodin, în celebra lui statuie „Gînditorul", a ilustrat cu o rară măiestrie momentul acestei fericiri generată de efortul fizic, pe care, desigur, a simțit-o personal.

Cunosc doi medici din Brașov care, tocmai pentru că sînt **foarte ocupați** profesional, cu munci de răspundere, n-au renunțat niciodată să guste zilnic din această licoare dătătoare de forță și bună dispoziție, mișcarea. Sînt sigur că mărturisind acest secret pacienților ar avea mai puține paturi ocupate în spitalele pe care le conduc.

Mergînd mai departe, descoperim (sau redescoperim), în mișcare aspectului ei ludic, joaca copilăriei, pe care am uitat-o din cauza convenientelor, pentru că „nu mai cadrează", cu vîrsta, sau cu poziția socială, ca... să te joci.

Am fost plăcut surprins cînd, odată, cu ocazia „Zilei femeii", organizînd un joc de handbal între profesoarele școlii, am revăzut fetele de odinioară, în persoanele grave de acum. Joaca redeșteptase gesturile, mentalitatea și bucuria copilăriei. Colegele mi-au mărturisit, după aceea, că nu vor uita niciodată acea zi. De fapt, copilăria nu o uităm. O ascundem!...

Efectul acestor bucurii intime, generate de mișcare, nu se stinge și nu dispare odată cu încetarea gestului, ca lumina unei lumînări, ci rămîne în memorie și în suflet.

De ce am căutat să scot în evidență plăcerea mișcării în sine? Fiindcă socotesc că mulți n-o cunosc, alții au uitat-o, sau nu o mai iau în seamă. Sportul cel Mare, al campionilor și recordurilor, a umbrit Sportul cel Mic. Dar, destul de puțini (și pentru puțin timp) pot să practice Sportul cel Mare. Cei mai mulți, majoritatea covîrșitoare, au la îndemînă numai plăcerea celeilalte mișcări, de care pot beneficia, oriunde, în orice timp, indiferent de vîrstă sau sex. Este suficient, doar, să supunem corpul efortului sportiv și să-l ascultăm ce ne spune...

prof. D. POPESCU — COLIBAȘI
antrenor emerit

Întrecerile de cros cultivă în rîndurile tinerei generații dragostea față de alergare, față de exercițiul fizic, deprindere prețioasă pentru păstrarea sănătății omului pînă la vîrstele cele mai înaintate.

ÎN CAMPIONATELE DE BASCHET,

MECIURILE ETAPEI, ÎN GRUPELE 7-12

Etapa a 18-a a campionatelor republicane de baschet, programată să se desfășoare astăzi și mîine în Capitală, la Timișoara, Oradea și la Iași, este dominată de meciurile grupelor 7—12, atît la băieți, cît și la fete. Numai faptul că în cinci dintre cele șase partide victoriile au revenit (în primele două tururi) cîte o dată fiecărei adversare de acum, este suficient de edificator asupra interesului suscitat de întrecerile grupelor în care scopul majorității participantelor este evitarea retrogradării. Acest ultim element este mai pregnant în competiția masculină unde prima și ultima clasată sînt departajate de numai două puncte.

Desigur, prezintă interes și întîlnirile grupelor 1—6, dintre care distingem meciul Universitatea Timișoara — Farul. Dar nici celelalte nu sînt de neglijat, mai cu seamă că fiecare echipă are în componența ei jucători sau jucătoare vizate să facă parte din reprezentativa României și care au, deci, tot interesul să evolueze la un nivel cît mai ridicat, pentru a confirma încrederea arătată.

Programul complet al etapei (între paranteze, rezultatele din tururile precedente): **MASCULIN, GRUPA 1—6:** Dinamo — Universitatea Cluj (89—70, 91—77), Steaua — I.E.F.S. (102—74, 99—81), Universitatea Timișoara — Farul (107—79, 79—75); **GRUPA 7—12:** I.C.H.F. — Politehnica Cluj (77—69, 68—70), Rapid — C.S.U. Galați (78—65, 85—98), Politehnica București — Voința Timișoara (70—40, 51—63); **FEMININ, GRUPA 1—6:** Politehnica București — Universitatea Cluj (62—54, 74—68), Voința București — Rapid (64—55, 74—69), I.E.F.S. — Universitatea Timișoara (66—43, 66—62); **GRUPA 7—12:** Crișul Oradea — Sănătatea Satu Mare (66—39, 65—49), Constructorul București — Olimpia București (54—46, 53—57), Universitatea Iași — Voința Tg. Mureș (48—43, 41—48).

LA ZI, ÎN C.C.E. LA BASCHET

Amănunte după meciul I.E.F.S.—GEAS Sesto San Giovani, din Cupa cupelor

Meciurile tur ale ultimei etape a grupelor sferturilor de finală ale C.C.E., disputate joi noaptea, s-au încheiat cu următoarele rezultate:

MASCULIN, GRUPA A: Racing Ford Anvers — Maccabi Tel Aviv 85—91 (48—48) — cele mai multe puncte: Brody 28, Pleas 27, Menkin 11, Neumark 12 pentru învingători, respectiv Bell 22, Gillespie 19, Geerts 16; Ignis Varese — Berck (Franța) 89—70 (45—35); **GRUPA B:** Real Madrid — U.B.S.C. Viena 98—66 (49—23) — cele mai multe puncte: Brabender 18, Luyk 18, Walter 32 pentru învingători, respectiv Redd 13, Bilik 25; Radnicki Belgrad — Akademik Sofia 104—86 (51—39) — cele mai multe puncte: Iskovici 18, Marovici 31, Raznjatovici 21 pentru învingători, respectiv Golomeev 18, Dimitrov 22, Filipov 16; **FEMININ, GRUPA A:** M.T.K. Budapesta — Daugava T.T.T. Riga 40—55 (14—26) — cele mai multe puncte: Semionova 14, Grundmane 12 pentru învingătoare, respectiv Borbely 12, Nagy 10; Standa Milano — Politehnica București 56—70 (29—32); **GRUPA B:** Marița Plovdiv — L.K.S. Lodz 66—53 (33—27) — cele mai multe puncte: Stoianova 24, Nenkova 13, Genkova 13 pentru învingătoare, respectiv Smolenska 12, Balacik 14, Kaluska 8; Clermont Ferrand — Slavia Praga 92—70 (46—31).

Meciurile retur vor avea loc joi 28 februarie, după care vor fi cunoscute clasamentele finale și, deci, echipele calificate în semifinalele C.C.E.

★

Desfășurat în cadrul ultimei etape a sferturilor de finală ale Cupei cupelor la fete, meciul GEAS Sesto San Giovani — I.E.F.S. a oferit o primă repriză echilibrată, după care baschetbalistele italience au dominat net și au cîștigat cu 66—46 (30—24). Au înscris Veger 10, Fasso 10, Colavizza 3, Bozzolo 9, Bocchi 18, Dalla Longa 2, Toriser 14 pentru învingătoare, respectiv Pantea 2, Giurea 7, Mihalic 4, Szabo 14, Petric 2, Balai 9, Tita 8. Au arbitrat Pardo (Spania) și Paszuka (Polonia). GEAS a beneficiat de 26 de aruncări libere (transformînd 14), iar I.E.F.S. de 14 (a transformat 8). Au fost eliminate, pentru 5 faulturi, Tita, Mihalic, Giurea de la I.E.F.S. și numai Bozzolo de la GEAS. Indiferent de rezultatul final al întîlnirii (al cărei retur va avea loc miercuri 27 februarie, la București), GEAS și I.E.F.S. sînt calificate pentru semifinalele Cupei cupelor.

C.E. DE TIR CU AER COMPRIMAT

(Urmare din pag. 1)

atmosfera specifică competiției. Dintre loturile prezente am reținut pe cel mai numeros — **R. F. Germania** (24 de sportivi) urmat de garniturile **Poloniei** (22), **U.R.S.S., Suediei, Olandei** (cu cîte 20 țintași) în timp ce **Ungaria** are un singur trăgător — valorosul Abonyi.

Printre cei care s-au pregătit cu multă sîrguință s-au aflat și reprezentanții noștri, care vor lua startul la șase probe (echipe și individual — pistol senioare — seniori și pușcă seniori). În general, sportivii români se află într-o bună dispoziție, iar la finele unui antrenament, multiplul campion al țării, tînărul pușcaș **Ilie Codreanu** ne-a declarat: **„Mă simt bine. Particip pentru a treia oară la campionatele europene. De fiecare dată am tras din ce în ce mai bine. Anul trecut m-am clasat pe locul 11. Acum sper să ajung printre primii".** Și cum proba lui Codreanu figurează ultima în programul campionatelor (duminică după ora prînzului) n-ar fi deloc exclus ca pînă atunci încrederea lui, arborată azi, să capete noi contururi. Cine știe, ce performanță îi vor oferi, drept primă de încurajare, colegele, coechipierii lui de la pistol care vor intra în „foc" sîmbătă (între orele 16—17.30) **Anișoara Matei, Ana Buțu, Silvia Kaposztai** și duminică dimineața (ora 9.30 — 13) **Al. Gered, M. Trușcă, D. Iuga** și **L. Stan.** Tot duminică, la ora 14, va începe și proba de pușcă (ca și la pistol, echipă și individual). Pînă la ora 15.30 vor concura **Ilie Codreanu** și **Dumitra Matei,** iar între 16—17.30 ceilalți doi pușcași, **St. Caban** și **I. Trăscăveanu.**

În așteptarea startului, vă mai informăm că vineri seara a avut loc ceremonia de deschidere a Campionatelor europene. Sîmbătă dimineața vor începe confruntările la pușcă — juniori, senioare și pistol — juniori.

Ana Buțu, componenta echipei române la pistol (care împreună cu Anișoara Matei și Silvia Kaposztai) va concura azi la C.E. cu aer comprimat

CAMPIONATELE NAȚIONALE DE HALTERE PE ECHIPE (SENIORI)

ORADEA, 22 (prin telefon). — În sala Institutului pedagogic din localitate au început întrecerile din cadrul turului campionatului republican pe echipe rezervate seniorilor. La această competiție participă cele mai bune 15 echipe din țară, la startul ei aliniindu-se 150 de concurenți.

Ilie GHIȘA — coresp. județean

SE REIA CAMPIONATUL DIVIZIEI A LA POPICE

Au fost efectuate tragerile la sorți pentru C.M.

Azi și mîine se va disputa etapa a XII-a a întrecerilor divizionare, care programează la București patru din cele cinci meciuri feminine din seria Sud. Dintre acestea se detașează jocul echipei Laromet, care va primi replica revelației returului, Cetatea Giurgiu, echipă care a debutat în noul sezon cu o valoroasă victorie în deplasare, la Băicoi. O altă confruntare interesantă va fi și cea dintre Voința București și Voința Galați, ambele aflate în lupta pentru evitarea zonei periculoase a clasamentului. Campioana, Rapid, are o misiune ușoară. Ea va întîlni în Giulești ultima clasată în serie, Voința Ploiești. În seria Nord, (femei), Craiova găzduiește un derby, meciul dintre Voința din localitate (locul 2) și Voința Cluj (3).

La bărbați, cel mai important joc al seriei Sud are loc la Galați, între campioana țării Constructorul și Rafinăria Teleajen Ploiești, deci liderul primește asaltul următoarei clasate. Mai rețin atenția partidele **Petrolul Ploiești — Flacăra Cîmpina, Voința București — Gloria București** (seria Sud), **I. C. Oradea — Jiul Petrila** și **Minaur Baia Mare — C.F.R. Tg. Mureș.**

★

La Stuttgart — cu ocazia recentei întîlniri amicale, dintre reprezentativele de popice ale R. F. Germania și României — au avut loc tragerile la sorți pentru campionatele mondiale de popice (asfalt) ce se vor desfășura între 17—24 mai în localitatea vest-germană Eppelheim. La ceremonie au asistat membri ai prezidiului federației internaționale, membrii comisiei de organizare a C.M., iar din partea federației române de popice a fost prezent prof. **Ladislau Szocs**, președintele comisiei tehnice a F.I.P. Biletele cu numele țărilor participante le-a scos din urnă **Ervin Lutz**, campion olimpic la ciclism, originar din Stuttgart.

Echipele românești au fost favorizate de sorți, ele fiind deschizătoare de... piste: la concursul pe echipe, fetele noastre se află pe poziția I, iar băieții pe cea secundă. Dar iată ordinea intrării pe piste decise de sorți:

FEMININ — echipe: 1. România, 2. Cehoslovacia, 3. R.F.G., 4. Iugoslavia, 5. Ungaria, 6. Austria, 7. Suedia, 8. Italia, 9. Franța; **PERECHI:** 1. Iugoslavia, 2. **România,** 3. Cehoslovacia, 4. Italia, 5. R.F.G., 6. Ungaria, 7. Franța, 8. Austria, 9. Suedia. **MASCULIN — echipe:** 1. R.F.G., **2. România,** 3. Ungaria, 4. Suedia, 5. Cehoslovacia, 6. Italia, 7. Iugoslavia, 8. Austria, 9. Franța, 10. Elveția: **Perechi:** 1. Franța, 2. Suedia, 3. Italia, 4. Elveția, 5. Cehoslovacia, 6. Ungaria, 7. Iugoslavia, 8. R.F.G., **9. România,** 10. Austria. În afara țărilor de mai sus vor mai participa la „mondiale", în concursul individual, popicari din Polonia și Bulgaria

TENIS

În întîlnirea de tineret România-Cehoslovacia

TRAIAN MARCU CÎȘTIGĂ PARTIDA-DERBY!

Prima zi a întîlnirilor dintre tinerii tenismani ai României și cei ai Cehoslovaciei a furnizat partide interesante, viu disputate. Iar ca un aspect general, se poate remarca sensibilul echilibru de forțe dintre formațiile aflate față în față, deși ale noastre se prezintă fără cîțiva titulari.

Mai întîi fetele ne-au oferit satisfacții, poate chiar la marginea surprizei. Evoluînd foarte concentrat, cu o vizibilă maturizare a jocului, **Simona Nunweiller** a reușit să marcheze din „deschidere" un punct învingînd-o în două seturi pe **Vera Kozarova: 6—4, 6—1.** Apoi mezina echipei române, **Luci Romanov** (15 ani), cedează în fața **Yvonei Brzakova,** dar nu fără a-i fi dat emoții spre sfîrșitul partidei: 0—6, 6—4, 4—6. Din nou luăm conducerea, de data aceasta prin **Mariana Hadgiu.** Ea învinge la mare luptă pe prima jucătoare cehoslovacă **Regina Marsikova,** după un tie-break pasionant în setul decisiv. Scor: 6—2, 1—6, 7—6. Dar, în ultimul joc, echipa oaspe restabilește egalitatea, cîștigînd detașat dublul: **Vera Kozarova, Regina Marsikova — Mariana Socaciu, Elena Popescu** 6—0 6—0. Iar scorul general al întîlnirii este, așadar, 2—2.

La băieți se joacă două meciuri paralele. În cel al primelor garnituri, scorul a fost deschis de oaspeți. **Octavian Vîlcioiu** pierde o partidă începută bine, în fața lui **Jaroslav Cseh,** cedînd cu 6—3, 3—6, 3—6. A urmat confruntarea dintre primele rachete, **Traian Marcu** și **Jiri Granat.** Joc frumos, tenis modern, în forță și mare viteză. Tie-break în amîndouă seturile, după ce în al doilea Marcu ratase un mecibal, dar nu și victoria, care-i revine cu 7—6, 7—6. Celelalte partide au continuat în cursul serii și le vom publica rezultatele în numărul nostru de mîine.

Azi, la sala „23 August", programul începe la ora 9 cu întîlnirile feminine, după amiază (din jurul orei 14) urmînd cele masculine.

Radu VOIA

PARTIDE ATRACTIVE ÎN CONCURSUL REPUBLICAN DE LA HUNEDOARA

În ziua a patra a concursului republican de sală la tenis, care se dispută la Hunedoara, s-au jucat sferturile de finală la simplu seniori și senioare. Meciurile s-au ridicat la un bun nivel tehnic. Menționăm, în mod deosebit, partida dintre **Valeria Balaj** și **Adriana Caraiosifoglu,** ambele de la Steaua. După două ore de joc, Balaj, avînd o frumoasă revenire, a obținut victoria cu 7—6, 0—6, 7—6. În partidele masculine, favoriții au obținut victorii scontate, dar nu fără emoții, ca de pildă, **Viorel Marcu** (Dinamo București) care a realizat în fața tenacelui **Alexandru Süto** (Dunărea Galați) un dificil 2—1 (5—7, 6—4, 6—3).

Alte rezultate: BĂIEȚI: B. Almăjan (Dinamo Buc.) — M. Rusu (C.S.U. Construcții Buc.) 6—3, 7—5, C. Popovici — A. Roșianu (Steaua) 6—1, 6—4, I. Kerekeș (Dinamo Brașov) — D. Nemeș (Steaua) 6—2, 6—4; **FETE:** Florica Butoi (C.S.U. Construcții Buc.) — Ana Balazs (Constructorul Hunedoara) 6—1, 6—1, Mariana Nunweiller (Dinamo Brașov) — Cornelia Țiriac (Dinamo Brașov) 6—3, 6—1, Elena Trifu (Steaua) — Paraschiva Georgescu (Constructorul Hunedoara) 6—2, 6—2; **DUBLU:** R. Badin (Dinamo Buc.), I. Galambos (Dunărea Galați) — I. Rusen, L. Virgolici (Progresul Buc.) 6—3, 1—6, 6—3, A. Dragomir, M. Bondoc (Petrolistul Cîmpina) — L. Uță, C. Rădulescu (Șc. sp. nr. 3 Buc.) 6—3, 6—2, A. Viziru (Progresul Buc.), A. Roșianu (Steaua) — S. Munteanu, R. Schenchenstein (Constructorul Hunedoara) 6—2, 6—3, Florica Butoi, Elena Cotuna (C.S.U. Construcții Buc.) — Mariana Nunweiller (Dinamo Brașov), Adriana Caraiosifoglu (Steaua) 6—3, 7—5, Valeria Balaj, Elena Trifu (Steaua) — Ana Balazs, Lunela Orășanu (Constructorul Hunedoara) 6—2, 6—0.

Ioan VLAD, coresp.

PÎRTIA DE BOB DE LA SINAIA VA GĂZDUI C.N. DE SANIE

Cu toată temperatura ridicată din ultimele zile, gheața de pe pîrtia de bob din Sinaia se menține la grosimea ei inițială și faptul este îmbucurător. Regretabilă este doar starea mai puțin dură a mortarului de gheață, care face imposibilă lansarea „mașinilor" grele, respectiv a boburilor, fără riscul de a-l sparge. În asemenea condiții, organizatorii concursurilor de bob din Sinaia, de comun acord cu federația de resort a hotărît sistarea oricărei activități a boburilor pe pîrtie, pînă cînd gerul nu-și va face din nou simțită prezența pe valea Prahovei.

Pînă atunci, însă, pentru ca patul de gheață de pe pîrtie să nu rămînă fără întrebuințare, începînd de sîmbătă și, în continuare, duminică dimineață, în frumoasa stațiune vor avea loc campionatele naționale de sanie. Mult mai ușoare și avînd pe ele cîte un singur pasager, săniile alunecă fără riscuri pentru integritatea pîrtiei. La întreceri s-au înscris 20 de seniori, 15 juniori și 7 fete reprezentînd, Școala sportivă, asociațiile Bucegi și Voința și C.S.O. Sinaia, precum și I.E.F.S., C.F.R. Brașov, Voința București.

SPECIALIȘTII au cuvîntul

Sfîrșitul acestei săptămîni sportive pare mai liniștit decît de obicei. Capul de afiș îl constituie campionatele atleților seniori, ultimul prilej de îndeplinire a baremurilor pentru europenele de la Göteborg. Să notăm, de asemenea, primul concurs important din această iarnă al înotătorilor.

POPICE — TUDOR BUZEA (Rapid București)

„ȘI TOTUȘI, AVEM UN MECI DIFICIL"

„Deși în aparență se pare că avem de susținut astăzi pe arena Giulești un meci ușor în compania formației Voința Ploiești, în fond lucrurile nu stau așa. În primul rînd, datorită problemelor care au apărut în această săptămînă în sînul echipei noastre. Absența Elenei Gonciar, aflată în sesiune de examene la I.E.F.S., îmbolnăvirea Elenei Irod și inconstanța unor jucătoare de bază mă pune în situația să intru în joc cu trei junioare, printre care și o debutantă — Adriana Ribu. Apoi, se știe că toate echipele joacă cu multă ambiție în fața liderului și sînt convins că ploieștencele, despovărate în bună măsură de grijile clasamentului, vor aborda întrecerea cu dezinvoltură, acționînd fără teama scorului. Și cum printre oaspete se află și o serie de sportive cu vechi state de activitate, ca de exemplu Valeria Popescu, Eleonora Nicolescu și Polixenia Gavrilă, care sînt capabile de rezultate valoroase, cred că echipa mea va avea de întîlnit un sextet redutabil dornic să se reabiliteze. În plus, arena Rapidului fiind renovată, jucătoarele mele nu s-au acomodat suficient cu particularitățile pistelor și, în consecință, sala este străină... chiar și pentru gazde. Așadar, am toate motivele să afirm că va fi un meci echilibrat, deschis oricărui rezultat, o partidă în care dorința de afirmare a tinerelor din echipa mea se va opune experienței jucătoarelor ploieștence".

ATLETISM — EVELINE GHIMPU (antrenoare federală)

„CRED ÎN REZULTATE MAI BUNE DECÎT LA «CUPA DE CRISTAL»"

„Cred că actuala ediție a campionatelor republicane de sală se va solda, pe ansamblu, cu rezultate mai bune decît cele înregistrate la „Cupa de cristal". De ce? În primul rînd, pentru că timpul lucrează pentru noi; două săptămîni în plus de pregătire (cu accent pe specific) se vor face simțite. (La acest capitol le-aș încadra pe cele două săritoare în înălțime, Virginia Ioan și Cornelia Popa, care la „Cupa de cristal" au fost departe de nivelul lor valoric). În al doilea rînd, pentru că întrecerile de azi și mîine din sala „23 August" constituie pentru mulți competitori cel mai indicat prilej de a „forța" obținerea baremurilor stabilite de federația noastră în vederea participării la campionatele europene indoor de la Göteborg, din 9—10 martie. Și mă gîndesc, de pildă, la hurdlerii Perța și Sebestien, la săritorul în lungime Jurcă, ca să nu mai vorbesc de Valeria Ștefănescu, care va și reintra cu acest prilej în circuitul competițional".

ÎNOT — TIBERIU MUNTEANU (Șc. Sp. 2 București)

„CONCURSUL DE LA BRĂILA NU TREBUIE CONSIDERAT CA UN OBIECTIV DE PERFORMANȚĂ!"

„Concursul republican de selecție a înotătorilor pentru loturile reprezentative a intrat de mult în calendarul competițional al federației de specialitate, grijulie să asigure sportivilor în sezonul de iarnă o competiție cu caracter de verificare. Întrecerile de la Brăila sînt de aceea cît se poate de binevenite. După două luni de antrenamente intense, antrenorii au o bună posibilitate de a verifica stadiul acumulărilor fiecărui înotător. Personal opinez pentru înscrierea sportivilor în cît mai multe probe, pentru a li se testa rezistența dobîndită în ultimele luni. Rezultatele ne interesează mai puțin în această oră, deoarece sportivii vor resimți oboseala firească acumulată în săptămînile anterioare. Iar dacă aceștia vor reuși să se apropie de recordurile personale în condițiile amintite mai sus, vor obține rezultate mai bune pe distanțele lungi, înseamnă că antrenamentele lor au fost eficiente.

Din cîte sînt informat însă, o serie de antrenori și-au fixat în mod eronat din acest concurs un obiectiv de performanță, pregătindu-și elevii pentru un vîrf de formă sportivă acum, la sfîrșitul lunii februarie, cu două luni înaintea campionatelor țării. După părerea mea — și a specialiștilor în general — o asemenea încercare nu poate avea succes, pentru că un sportiv nu poate atinge două vîrfuri ale formei sportive în cadrul aceluiași ciclu. Ne-am convins de acest lucru și în anii trecuți, cînd o serie de înotători au realizat cifre spectaculoase în luna februarie, într-un bazin de 25 m, de care nu s-au mai putut apropia nici în aprilie (pentru că întreaga pregătire a fost dereglată) și nici în vară".

A APĂRUT Nr. 4 AL REVISTEI ILUSTRATE SPORT

Începînd de azi, la toate centrele de difuzare a presei puteți găsi un nou număr al revistei SPORT. Spicuim din cuprins:

● **HANDBALIȘTII ROMÂNI DORESC AL IV-LEA TITLU MONDIAL** — un amplu fotoreportaj cu echipa campioană a lumii ● **Disputa dintre antrenorii reprezentativei de fotbal, VALENTIN STĂNESCU și ROBERT COSMOC** — un articol în exclusivitate pentru revista SPORT ● **La startul returului fotbalistic: SEMNIFICAȚIILE CURSEI ÎN URMĂRIREA LIDERULUI** ● Pe marea scenă a sportului de masă — **FINALELE „CUPEI TINERETULUI"** ● **„CUPA DE CRISTAL"** — o valoroasă pledoarie pentru atletismul „indoor" ● **„EXPLOZIA VOINȚEI"** — un fotoreportaj care dezvăluie secretele succeselor obținute de baschetbalistele de la **VOINȚA BUCUREȘTI** ● **AM VISAT ARIPI** — trei întîmplări din cariera unui mare zburător, **Mircea Finescu** ● Continuarea serialelor **„ȘI MEDALIILE HANDBALULUI ÎȘI AU POVESTEA LOR", „MONDIALUL FOTBALULUI"** și **„ULTIMA REPRIZĂ"** ● Rubricile **„SPORT MAGAZIN", „ORIZONT EXTERN"** și **„SPORT GLOBE-TROTTER"** completează acest interesant număr al revistei ilustrate SPORT.

„CUPA TINERETULUI"

(Urmare din pag. 1)

Suditu (Fieni), **schi-fond** — Elena Chivoiu (Motăeni) și Gheorghe Dinu (Tîrgoviște); **cat. 20—30 ani, schi-fond** — Maria Gheorghe (Tătărani) și Ion Ciobanu (Voinești), **probe alpine** — Anișoara Voicu (Tătărani) și Florin Pană (Bărbuleț); **Săniuțe (cat. 15—19 ani)** — Elena Chivoiu (Moțăeni) și Emilian Marin (Fieni).

M. AVANU-coresp. județean

PE O VREME EXCELENTĂ

Muntele Văleanu, din apropierea orașului Rm. Vîlcea, a găzduit — recent — etapa județeană a „Cupei tineretului". La startul probelor s-au aliniat aproximativ 150 de sportivi (reprezentînd asociații școlare, meșteșugărești, sindicale și rurale), cei care au reușit să se detașeze în întrecerile anterioare pe localități. Condițiile foarte bune de organizare ca și vremea excelentă au contribuit din plin la reușita acțiunii.

Iată campionii județului Vîlcea la ediția de iarnă a marii competiții republicane de masă: **săniuțe:** M. Diaconescu (Călimănești), Ion Griga (Voineasa), Rodica Diaconu (Horezu), V. Alexandru (Brăbeni), Ana Oancea (Lotru), I. Costea (Lotru), N. Popescu (Glăjile), **schi-fond:** Ion Oancea (Voineasa), Ana Hațeganu (Voineasa), I. Grigorovici (Rm. Vîlcea), C. Mustățea (Rm. Vîlcea), M. Popescu (Lotru) S. Burcea (Văleni); **schi-alpin:** Aurora Oțet (Rm. Vîlcea), L. Ștefănescu (Rm. Vîlcea), L. Lazăr (Voineasa), I. Pîrvulescu (Văleni)

Mihai POP, corespondent

CAMPIONATUL NAȚIONAL UNIVERSITAR DE ȘAH

La Timișoara se desfășoară, în aceste zile, finala campionatului național universitar de șah, la care iau parte peste 60 de jucători și jucătoare împărțiți pe grupe valorice.

În concursul masculin principal, după 6 runde, conduc în clasament **Mihai Ghindă** și **Mihai Tratatovici** (ambii din București cu cîte $4^1/_2$ puncte.

În grupa a II-a valorică, unde se joacă după sistem elvețian, pe primul loc se află de asemenea doi jucători, **Ștefan Torjoc** (Timișoara) și **Ion Enea** (Craiova) au acumulat cîte 4 puncte din 5 posibile.

La fete (25 de participante, sistem elvețian) lidere sînt **Dana Nuțiu** (Timișoara), **Gabriela Olteanu** și **Ioana Miroslav** (București) cu cîte 4 puncte după 5 runde.

Concursul se încheie la 26 februarie

Șt. MARTON — coresp.

CONCURS DE ORIENTARE TURISTICĂ ÎN PĂDUREA BĂNEASA

Preocupîndu-se consecvent de acțiuni sportive în aer liber specifice sezonului, C.E.F.S. — sectorul 8 din Capitală organizează, duminică 24 februarie, la pădurea Băneasa, împreună cu A. S. Dacia, un concurs de orientare turistică deschis începătorilor și sportivilor din categoriile II și III. Startul se va da, începînd de la ora 8,30, de la campingul Băneasa (acces: autobuz 48 din Piața Scînteii).

PE ITINERARUL VICTORIILOR – DORTMUND, PRAGA, PARIS – SE VA ADĂUGA ŞI BERLINUL?

— SCURT ISTORIC AL EVOLUŢIEI ECHIPEI ROMÂNIEI LA C. M. DE HANDBAL ÎN 7 —

Apărut în arena sportului în anul 1921, în Germania, handbalul pătrunde repede şi în ţara noastră. Prin 1922 el este semnalat la Sibiu. Cîţiva ani mai tîrziu se extinde, ajungînd să fie practicat la Mediaş, Bucureşti, Bistriţa, Lugoj, Braşov. În 1933 este organizat primul campionat naţional, iar în 1936 ia fiinţă Federaţia română de handbal. Cu ajutorul unei colecte publice, echipa României participă la Jocurile Olimpice din 1936 şi la prima ediţie a campionatului mondial (locul 5 din 14 ţări). Din handbalul în 11 s-a născut — ceva mai tîrziu, firește — handbalul în 7. Documentele atestă că primul meci de hazena (denumirea cehoslovacă pentru handbalul redus) s-a jucat în România în anul 1934, între două formaţii feminine.

Adevărata dezvoltare a handbalului românesc s-a produs după 23 August 1944. O ascensiune remarcabilă, o dezvoltare impetuoasă — pe orizontală şi pe verticală — caracterizează şi evoluţia acestui joc sportiv în ultimele trei decenii. Mii şi mii de jucători, sute de echipe în toate colţurile ţării, o activitate competiţională bogată pe toate treptele ierarhiei valorice, 6 medalii de aur, 2 de argint şi 2 de bronz la campionatele mondiale, o medalie de bronz la Jocurile Olimpice, 4 locuri I în Cupa campionilor europeni, alte numeroase victorii în întreceri internaţionale de amploare — iată drumul pe care handbalul românesc l-a parcurs, drumul de la anonimat la vîrful piramidei.

LA DORTMUND — consacrarea

Ne aflăm în preajma celui de al 8-lea turneu final al campionatului mondial de handbal în 7. Să ne reamintim, deci, cînd au reuşit băieţii noştri să se impună în lumea handbalului şi în ce condiţii. După o infructuoasă participare în 1958, handbaliştii români se prezintă cu mari ambiţii la startul celei de a IV-a ediţii a C.M., găzduită în 1961 de R.F. Germania. Ambiţiile proveneau din progresul incontestabil al şcolii româneşti, din pregătirea minuţioasă a echipei, din coeziunea şi omogenitatea ei. În preliminarii, reprezentativa noastră elimină echipa Uniunii Sovietice cu scorul general de 27—25 (9—12 şi 18—13). În grupa C, România întrece Japonia cu 29—11, dar cedează în meciul cu Cehoslovacia (8—12). Calificată în semifinale, selecţionata ţării noastre străbate un drum de victorii strălucite : 15—13 cu Danemarca, 12—9 cu echipa unită a celor două state germane şi 16—14 cu Norvegia. Clasată pe primul loc, întîlneşte în finala campionatului mondial (Dortmund, 12 martie 1961) Cehoslovacia. Socotind rezultatul din grupă ca un simplu accident, băieţii aruncă totul pe cartea victoriei. După o luptă memorabilă, partida se încheie la egalitate 7—7. În prelungiri, disputa este dramatică. Handbaliştii români reuşesc — printr-un splendid efort — să cîştige cu 9—8. Ei sînt încununaţi campioni mondiali, producînd cea mai mare surpriză din istoria acestui sport.

Doi dintre făuritorii succeselor handbalului românesc : antrenorii emeriţi Nicolae Nedef şi Oprea Vlase.

Încurajată de acest succes, familia handbalului românesc porneşte din nou la muncă. Paralel cu activitatea de creare a unei puternice baze de masă (mai ales prin mărirea numărului echipelor de juniori), de consolidare a sistemului competiţional, se lucrează intens la perfecţionarea metodicii de antrenament, la descoperirea şi cizelarea veritabilelor talente. Cu Hnat, Ivănescu, Nodea, Redi şi ceilalţi din eşalonul fruntaş se munceşte sute şi sute de ore. Antrenori de frunte, printre care Ioan Kunst-Ghermănescu, Oprea Vlase, Nicolae Nedef, adaptează jocul la calităţile sportivilor, le subordonează talentul intereselor colectivului, echipei. Aşa se face că la a V-a ediţie, disputată în Cehoslovacia (1964), echipa României se menţine în fruntea ierarhiei, cucerind din nou medaliile de aur. Rezultatele : România — U.R.S.S. 16—14, România — Norvegia 18—10, România — Japonia 36—12, în grupă, România — Danemarca 25—15, România — Cehoslovacia 16—15, în semifinale şi România — Suedia 25—22 în finală !

Se petrece, inevitabil, schimbul de generaţii. Intră în drepturi Gruia, Oţelea et. comp. Este poate motivul care a determinat în Suedia (ediţia a VI-a a C.M., 1967) pierderea titlului mondial. Băieţii s-au menţinut însă în loja de elită, ocupînd un onorabil loc III. Rezultatele la această ediţie a C.M. : România — R.D. Germană 14—14, România — Canada 27—3, România — U.R.S.S. 15—13, în grupă, România — Ungaria 20—19, în sferturi de finală, România — Cehoslovacia 17—19, în semifinale şi România — U.R.S.S. 21—19, în finala pentru locurile 3—4. Aşadar, celor două medalii de aur li se adaugă una de bronz.

LA PARIS — triumful

Poate că alţi sportivi ar fi socotit că ocupînd locul III şi-au făcut datoria. Handbaliştii, poate şi pentru faptul că simţiseră de două ori parfumul victoriei finale, au considerat că performanţa nu este pe măsura valorii lor. Împreună cu tehnicienii, ei au luat un nou start în pregătire. Echipa s-a maturizat, Gruia — pus în valoare de Oţelea — a devenit vedeta nr. 1 a handbalului mondial („Pele al handbalului"), iar Gaţu un artist de clasă. Lumea aplaudă nu numai eficienţa atacului şi hotărîrea defensivei, ci — îndeosebi — spectacolul pe care-l realizează echipa României, arta cu care ştie să scoată în evidenţă frumuseţea acestui sport. În această stare de spirit se pleacă în Franţa la cea de a VII-a ediţie a C.M. (1970). La Amiens, la Caen, la Lyon şi la Paris, handbaliştii noştri strălucesc pur şi simplu. Ei înving Franţa cu 12—9, şi Elveţia cu 22—7 şi, cînd sînt practic calificaţi în semifinale îşi permit să fie întrecuţi cu 15—14 de R.F. Germania. Apoi, în sferturi 15—13 cu Suedia, iar în semifinale 18—12 cu Danemarca. Finala cu reprezentativa R.D. Germane reprezintă apogeul unei dispute acerbe, de o frumuseţe fără precedent. Meciul are tot ce-i trebuie pentru a entuziasma : răsturnări de situaţii, suspense, prelungiri, goluri parcă catapultate. Echipa României învinge cu 13—12, cucerind suprema satisfacţie : este singura echipă de handbal în 7 care a reuşit să cîştige de trei ori campionatul mondial !

DIN NOU LA START

Peste două zile, 16 handbalişti, însoţiţi de antrenorii emeriţi, Nicolae Nedef şi Oprea Vlase, vor porni spre Schwerin (R.D. Germană) pentru a lua din nou startul în disputa pentru titlul de campioni ai lumii. Din nou s-a produs „schimbul de ştafetă". Gruia, Oţelea şi alţi coechipieri din formaţia de aur au luat loc pe banca antrenorilor. În locul lor s-au ridicat Voina et comp. care împreună cu Gaţu, Penu ş.a., dintre cei care au fost încununaţi cu titlul de campioni mondiali la Paris, s-au constituit într-o nouă echipă, într-un veritabil organism, gata de luptă, dornic să înscrie pe itinerarul victoriilor — alături de Dortmund, Praga şi Paris — şi Berlinul. Le urăm succes !

Hristache NAUM

După cele două victorii ale tinerilor boxeri români în Iugoslavia

„SÎNT PLĂCUT SURPRINS DE SALTUL VALORIC REALIZAT DE ELEVII MEI"

Declară antrenorul emerit TEODOR NICULESCU

Miercuri dimineaţa, echipa reprezentativă de box (tineret) a României s-a înapoiat din Iugoslavia, unde a susţinut două partide în compania formaţiei similare a ţării vecine (cel de-al doilea meci disputîndu-se sub denumirea : selecţionata Bucureşti — selecţionata Vojvodina). După cum este cunoscut, tinerii pugilişti români au terminat învingători în ambele întîlniri : 7—4 în prima partidă, 9—2 în cea de-a doua.

La înapoierea echipei în ţară, am solicitat un interviu antrenorului emerit **Teodor Niculescu**, cel ce se ocupă de pregătirea lotului naţional de tineret în vederea participării la campionatele europene de la Kiev.

— În afara relatărilor telefonice, ce informaţii consideraţi că ar fi interesante pentru cititorii noştri în legătură cu meciurile susţinute în Iugoslavia.

— Sînt satisfăcut de pregătirea fizică excelentă pe care au manifestat-o aproape toţi componenţii formaţiei de tineret. Spun aproape, pentru că Hajnal s-a simţit obosit în ultima repriză a primului meci. Dar, aceasta nu ţine de o slabă pregătire fizică, ci de o dozare necorespunzătoare a efortului. Lipsit de experienţă competiţională, uşorul nostru a început mult prea „tare" lupta şi s-a sufocat. În rest, toţi pugiliştii români şi-au depăşit, din acest punct de vedere, adversarii. Dar, ceea ce m-a surprins în modul cel mai plăcut a fost saltul valoric pe plan tehnic pe care l-am constatat, cu prilejul acestor meciuri, la cei mai mulţi dintre tinerii noştri boxeri. Ei mi-au demonstrat că n-am muncit împreună zadarnic. Cel mai mult m-a impresionat **Niţă Robu**, care a şi întîlnit doi adversari dintre cei mai buni sportivi ai gazdelor. Brăileanul a făcut mari progrese tehnice şi a evoluat fără greşeală din punct de vedere tactic. Cred că mergînd pe aceeaşi linie, „musca" noastră poate realiza o performanţă frumoasă la „europenele" de la Kiev. Surprinzător de bine s-a comportat şi **Costică Dafinoiu**, care a întîlnit un greu de aproape 100 kg. şi foarte bine legat. El şi-a depăşit adversarul mai mult prin superioritatea tehnico-tactică, armă pe care nu i-o cunoaştem. Într-un mare progres se află şi „pana" **Florian Ghiţă** : a devenit foarte încrezător în forţele proprii şi precis în acţiunile de atac. Cred însă că nu-l vom mai putea folosi la această categorie, deoarece, în ultima vreme, a crescut mult în greutate. Pe viitor, el va evolua la semiuşoară, categorie pentru care are o statură corespunzătoare. Neaşteptat de bine s-a comportat şi **Vasile Didea**, pe care aproape că nu l-am mai recunoscut faţă de evoluţiile sale anterioare. În concluzie, faptul că aceşti tineri au muncit în mod conştiincios a fost evident. De altfel, sub semnătura lui **Toma Hladini**, ziarul „**Sport**" din Belgrad scria : „**Fără exagerare, la ora aceasta, echipa de tineret a României poate învinge aproape orice echipă de seniori din Europa**". La încheierea ultimei întîlniri, în acelaşi ziar se scria : „**Nu trebuie să ne surprindă cele două succese ale echipei noastre. Boxerii români i-au întrecut din toate punctele de vedere pe cei iugoslavi**". Cu toate aceste elogii aduse de presa belgrădeană sportivilor români, trebuie să spun că noi am observat şi lipsurile noastre. **Pavel Istrate** progresează încă prea lent din punct de vedere tehnic, iar **Gheorghe Matachi** este mult prea „fragil". În ultimele meciuri, el a fost mereu trimis la podea.

— Ce impresie v-au lăsat boxerii iugoslavi ?

— Cel mai mult mi-au plăcut uşorul **Mugoşa** şi greul **Svetici**, tineri de care cred că vom mai auzi şi cu alte prilejuri. În general, sportivii iugoslavi au demonstrat că stăpînesc o bună tehnică, dar sînt încă insuficient pregătiţi fizic.

Mihai TRANCĂ

Unde mergem ?

SÎMBĂTĂ

ATLETISM: **Sala „23 August"**, de la ora 16: campionatele republicane ale seniorilor.

BASCHET: **Sala Floreasca**, de la ora 17,15: Voinţa — Rapid (f.A), Steaua — I.E.F.S. (m.A); **sala Progresul**, de la ora 16,15: Progresul — Arhitectura (m.B); **sala Arhitectura**, de la ora 17,15: Medicina — P.T.T. (f.B), Arhitectura — I.E.F.S. II (f.B), I.E.F.S. II — Voinţa (m.B); **sala Steaua**, de la ora 17,15: A.S.A. — P.T.T. (m.B).

FOTBAL: **Stadionul Voinţa**, ora 13,30: Voinţa Bucureşti — C.S. Vîlcea (fost Chimia Rm. Vîlcea).

HOCHEI: **Patinoarul „23 August"**, de la ora 18: România — Ungaria.

POPICE: **Arena Giuleşti**: Rapid Buc. — Voinţa Ploieşti; **arena Laromet**: Laromet Buc. — Cetatea Giurgiu; **arena de la clubul uzinelor Republica**: Gloria Buc. — Metrom Braşov; **arena Voinţa**: Voinţa Buc. — Voinţa Galaţi. Partide în cadrul campionatului feminin, Divizia A. Toate jocurile încep la ora 14.

VOLEI: **Sala Institutului Pedagogic**, ora 18: Universitatea — Viitorul (B.f.) **sala Flacăra Roşie**, de la ora 17: Spartac — C.P.B., Flacăra Roşie — Progresul (B.f.).

DUMINICĂ

ATLETISM: **Sala „23 August"**, de la ora 9,30: campionatele republicane ale seniorilor.

BASCHET: **Sala Floreasca**, de la ora 8,30: Politehnica — Universitatea Cluj (f.A), I.C.H.F. — Politehnica Cluj (m.A), Dinamo — Universitatea Cluj (m.A); **Sala Constructorul**, de la ora 9,30: Mine-Energie — Universitatea Bucureşti (m.B), I.E.F.S. — Universitatea Timişoara (f.A), Constructorul — Olimpia (f.A.); **sala Giuleşti**, de la ora 9: Politehnica — Voinţa Timişoara (m.A), Rapid — C.S.U. Galaţi (m.A); **sala Progresul**, de la ora 9: Universitatea — Progresul (f.B).

BOX: **Sala Casei de cultură a tineretului**, sect. IV (str. Turturele), de la ora 10: gală în campionatul juniorilor.

HOCHEI: **Patinoarul „23 August"**, de la ora 18: România — Ungaria.

POPICE: **Arena Voinţa**, de la ora 8: Voinţa Buc. — Gloria Buc.; **arena Constructorul**, de la ora 8: Constructorul Buc. — Victoria Bod. Meciuri în cadrul campionatului masculin, Divizia A.

VOLEI: **Sala Giuleşti**, ora 11,30: Locomotiva — Delta Tulcea (B. m.), **sala UREMOAS**, ora 10: Confecţia — C.S.U. Galaţi (B.f.), **sala Dinamo**, ora 9,30, Confecţia — Medicina (B.m.).

---

fotbal

DELEGĂRILE ARBITRILOR LA JOCURILE DE CAMPIONAT ŞI O PROPUNERE INTERESANTĂ

Returul Diviziei A e atît de aproape ! O săptămînă ne mai desparte de aşteptatul eveniment. Sîmbăta viitoare vom auzi primul fluier al arbitrului şi vom asista la primele traiectorii (oficiale !) ale sferei de piele.

Apropierea reluării campionatului, creează efervescenţă în rîndurile celor apropiaţi fotbalului : federaţie, cluburi, jucători, antrenori, arbitri, spectatori. Se fac calcule, se dau pronosticuri. Se vorbeşte despre titlu şi retrogradare şi fiecare partidă devine „hotărîtoare". Fără îndoială că vom avea un retur aprins. Va fi o luptă aspră (dar, sperăm, şi sportivă). Mulţi factori vor fi chemaţi să vegheze sau să asigure buna desfăşurare a întrecerii, s-o ferească, mai ales, de unele suspiciuni.

Printre cei cu responsabilităţi majore în buna desfăşurare a meciurilor se află şi corpul de arbitri. Cavalerii fluierului vor avea o mare şi dificilă misiune. Legat de acest aspect, foarte important va fi modul cum Colegiul central va efectua delegările. **Mai intîi am vrea să spunem că returul acesta nu trebuie să mai constituie prilej de încercări, de promovări, de verificări. Credem că e nevoie ca meciurile să fie conduse de cei mai buni arbitri, competenţi, autoritari, care s-au impus prin prestaţii superioare. Apoi, delegările se cer a fi făcute cu multă chibzuinţă.** De aici au plecat multe discuţii.

La recenta consfătuire a arbitrilor din Bucureşti, **prof. Traian Tomescu, şeful secţiei fotbal al C.M.E.F.S.** a făcut o propunere . CA ARBITRII SĂ FIE DESEMNAŢI DE COMUN ACORD CU ECHIPELE . Pentru început, procedeul ar putea fi folosit, măcar, în privinţa „centralului", dar, după noi, **ideea alcătuirii unor brigăzi omogene valoric nu trebuie nici ea abandonată.**

Am întrebat trei dintre arbitrii bucureşteni, ce părere au despre o astfel de programare, cu acordul amîndurora dintre formaţii ? **Aurel Bentu, Constantin Niculescu şi Anton Münich** ne-au spus că îmbrăţişează o asemenea propunere. **„Acest mod de delegare — spuneau ei — ar da arbitrului un vot de încredere din partea celor două echipe şi se vor elimina, astfel, unele suspiciuni.**

Deocamdată, reprezentanţii Colegiului central nu s-au pronunţat. Noi aducem propunerea în discuţie, în speranţa că va exista o rezolvare, că nu se vor mai repeta delegări prea dese de arbitri la aceleaşi echipe. (Exemple sînt). Or, dacă se întîmplă asemenea repetări, acestea să fie, măcar, avizate şi de formaţiile în cauză. Pînă la intrarea în funcţiune a computerului, la care am auzit că se va apela (dar care va lucra tot pe baza unor date oferite de forul de specialitate) misiunea cea mai importantă o va avea tot Colegiul central.

Constantin ALEXE

PROGRAMUL ÎNTÎLNIRILOR DE ASTĂZI ŞI MÎINE

● Stadionul *F.C. Bihor* din Oradea va găzdui azi după-amiază un interesant cuplaj. În primul meci, de la ora 14,30, *F.C. Bihor* va întîlni formaţia cehoslovacă *V.S.S. Kosice*. În continuare, echipa locală *Olimpia* va juca în compania divizionarei A *Jiul Petroşani*. Mîine, pe acelaşi stadion, de la ora 11, se va disputa partida *F.C. Bihor — Jiul Petroşani*.

● Astăzi, la Cluj, va avea loc meciul *C.F.R. — Victoria Carei*. Partida va începe la ora 15,45, pe stadionul C.F.R.

Mîine, cealaltă divizionară a din Cluj, „U", va întîlni pe *Minerul Baia Mare*. Întîlnirea este programată să înceapă la ora 11, pe stadionul Municipal.

● La Ploieşti şi Braşov se vor disputa duminică două partide amicale internaţionale de mare atracţie. *Petrolul* va primi replica cunoscutei formaţii cehoslovace *Sparta Praga*, iar *Steagul roşu* va întîlni echipa poloneză *K.F. Poznan*, care îşi începe turneul în ţara noastră. Dintre celelalte meciuri ale zilei, reţinem pe cel de la Craiova, care va aduce în teren pe *Universitatea* şi pe *C.S.M. Reşiţa*. Tot o întîlnire între două divizionare A se va disputa şi la Constanţa, unde *Fotbal Club* din localitate, va juca cu *Sportul studenţesc*.

● Meciuri interesante se vor mai disputa astăzi la Bucureşti (unde cîştigătoarea „Cupei României", *C.S. Vîlcea*, va avea ca adversară pe fruntaşa seriei a V-a a Diviziei C, *Voinţa*) şi *Videle* (unde Petrolul din localitate va avea ca oaspete echipa antrenată de *Viorel Mateianu*, *Progresul Bucureşti*).

A.S.A. TG. MUREŞ ŞI-A ÎNCHEIAT TURNEUL ÎN ALBANIA

Echipa *A.S Armata Tg. Mureş* şi-a încheiat turneul din Albania. După cum am mai anunţat, în primul meci jucătorii români au fost învinşi cu 1—0 de formaţia *17 Nandori*. Au urmat două întîlniri terminate cu acelaşi rezultat (1—1), adversarele echipei noastre fiind *Vlaznia* şi *Partizan*. În ultima partidă a turneului A.S. Armata Tg. Mureş a dispus cu scorul de 2—1 de *Dinamo Tirana*.

„CUPA SILVIU PLOEŞTEANU"

Partidele etapei a IV-a a „Cupei *Silviu Ploeşteanu*" s-au soldat cu următoarele rezultate : *Nitramonia Făgăraş — Precizia Săcele* 3—1 (1—1), *C.S.U. Braşov — Metrom Braşov* 2—3 (1—0), *Carpaţi Braşov — Torpedo Zărneşti* 7—1 (2—1), *I.C.I.M. Braşov — Steagul roşu* 0—1 (0—0). Înaintea ultimei etape, programată în ziua de 27 februarie, *Metrom Braşov* şi *Steagul roşu* conduc în clasamentele seriilor respective.

Carol GRUIA, coresp. judeţean

ACUM, CÎND SE ÎNTORC COCORII...

Cu mici excepţii, echipele noastre de fotbal s-au întors din turneele de iarnă. Unele au căutat umbra palmierilor, ajungînd pînă spre oceanul Indian. Altele, ca Politehnica Timişoara, au simţit o atracţie paradoxală pentru nordul polonez, magnetizate, probabil, de faimosul 1—1 al Poloniei, pe Wembley.

Rezultatele le cunoaştem. Este vorba de rezultatele cifrice, pentru că cele de fond trebuie extrase din declaraţiile antrenorilor. În general, aceste declaraţii pun pe primul plan acumulările tehnico-tactice cerute de această perioadă, minimalizînd importanţa rezultatelor.

Aceste rînduri nu vor să facă „sinteza lunii februarie", devenită o lună a turneelor. Ele vor doar să ridice o problemă pentru viitor. Unii dintre antrenorii noştri, comentînd turneele, deplîng faptul că echipele noastre nu joacă — în această parte a anului — cu echipe puternice, din elita fotbalului european, capabile să le stîrnească toate energiile. Să presupunem că această doleanţă e firească. Ea trebuie să ţină seama, însă, de faptul că toate marile echipe europene sînt angajate — în momentul de faţă — în campionate ajunse în faza de vîrf, şi că e greu de obţinut o după amiază pentru un joc amical. (Cazul lui Dinamo se înscrie într-o excepţie, deoarece vizitele Dinamo-Bologna au devenit oarecum tradiţionale, ele pornind de la o frumoasă amiciţie intervenită între jucătorii celor două echipe).

Revenind asupra valorii echipelor întîlnite în turneu, am vrea să ne exprimăm teama că, pe viitor adversarii posibili în această lună februarie vor putea fi recrutaţi din rîndul unor echipe şi mai slabe. Într-adevăr, dacă parcurgem lista rezultatelor obţinute de echipele noastre în compania unor echipe anonime, ne dăm seama că suporterii acestor anonimi nu pot fi entuziasmaţi de lecţia pe care echipele noastre de club (adică echipele de club din ţara lui Dobrin sau a „tricolorilor" care au jucat atît de frumos în faţa sutelor de milioane de telespectatori ale Mundialului mexican) au oferit-o publicului.

O echipă de club nu are dreptul să-şi stîrnească renumele. O echipă care a reuşit să-şi facă un renume nu are dreptul să şi-l compromită, invocînd scuza că se află într-o perioadă de pregătire. Să nu uităm că gazdele echipelor noastre de club nu simt dispuse să înţeleagă momentul respectiv al echipei vizitatoare. Pentru ele, această lună februarie e o lună mult aşteptată, cînd echipele dintr-o ţară cu fotbal mai avansat prezintă un spectacol extraordinar.

Sigur că ar fi fost de preferat ca echipele noastre fruntaşe să-şi fi încercat puterile cu C.F. Barcelona sau cu Leeds (lucru care, de altfel, este aproape irealizabil în luna februarie). Dar, fotbaliştii noştri trebuie să înţeleagă că drumul spre Barcelona şi spre Leeds trece prin Tîrnovo, Teheran sau Damasc. Atîta vreme, însă, cît France Presse-ul sau S.I.D.-ul din Düsseldorf transmit ziarelor de sport din întreaga Europă rezultatele care stîrnesc cota bursei valorice a echipelor noastre, e greu să trăim cu speranţa că adversarul mai valoros va putea fi întîlnit doar în urma unor revendicări orale, cu iz de superioritate.

Cam aşa stau lucrurile, acum, cînd se întorc cocorii...

Ioan CHIRILA

În meciul C.S.M. Reşiţa — Universitatea Craiova, disputat duminica trecută, apărarea liderului a fost pusă de multe ori în dificultate. În imagine, momentul golului doi, înscris de Filipescu, în favoarea gazdelor

Foto : Petre FUCHS

MECIURI AMICALE... PREGĂTIRI...

C. S. VILCEA — MINERUL MOTRU 3—1 (1—0)

Înaintea plecării în turneu în Cehoslovacia, cîştigătoarea Cupei României a susţinut încă un joc de verificare şi omogenizare. Parteneră i-a fost echipa Minerul Motru care activează în seria a II-a a Diviziei B. Gazdele au cîştigat cu scorul de 3—1 (1—0) prin golurile marcate de Orovitz (min. 35), Penu (min. 79), Ionescu (min. 82). Pentru Minerul a înscris Truică (min. 70).

P. GIORNOIU — coresp.

ŞTIINŢA BACĂU — C.F.R. PAŞCANI 1—1 (1—0)

Golurile meciului au fost marcate în ultimele cinci minute de joc. C.F.R a deschis scorul în min. 85 (Bivolan), iar Ştiinţa a egalat, un minut mai tîrziu (Rugiubei).

Gh. DALBAN — coresp.

VULTURII TEXTILA LUGOJ — MUREŞUL DEVA 1—0 (1—0)

Înaintările celor două formaţii au ratat numeroase ocazii favorabile de a marca. Singurul gol al întîlnirii a fost realizat în minutul 40 de Grizea.

C. OLARU — coresp.

GAZ METAN MEDIAŞ — GLORIA BISTRIŢA 1—1 (0—1)

Ca şi în partida disputată la Bistriţa, Gaz metan şi Gloria au terminat la egalitate. Gazdele au trimis mingea în bară de trei ori ! Au marcat : Ciocan (min. 21), pentru Gloria şi Armeneanu (min. 88), pentru Gaz metan.

Z. RÎSNOVEANU — coresp.

CHIMIA BRĂILA — CONSTRUCTORUL GALAŢI 1—0 (0—0)

Finalista ultimei ediţii a Cupei României, formaţia gălăţeană, a pierdut în faţa divizionarei C, care a realizat golul victoriei, în min. 60, prin Mihăilescu.

C. CRISTACHE — coresp.

CORVINUL HUNEDOARA — „U" CLUJ 1—0 (1—0)

În ciuda timpului nefavorabil (ploaie), cele două formaţii au oferit spectatorilor o partidă viu disputată, în care gazdele au terminat învingătoare cu scorul de 1—0 (1—0), prin golul înscris de **Georgescu** în minutul 43.

I. VLAD — coresp.

MINERUL BAIA MARE — MINERUL CAVNIC 1—0 (0—0)

METALUL DROBETA TR. SEVERIN — C.F.R. TIMIŞOARA 3—0 (1—0)

CELULOZA CĂLĂRAŞI ASPIRĂ LA UN LOC MAI BUN

În primul său sezon de activitate în Divizia B, Celuloza a realizat următorul bilanţ : 13 puncte şi locul 14 în seria I. Conducerea asociaţiei, a secţiei de fotbal şi antrenorul **Tudor Mihai** s-au declarat nemulţumiţi de comportarea generală, deoarece echipa are posibilităţi mai mari, dar lipsa de experienţă a majorităţii componenţilor formaţiei a privat-o de un loc mai bun.

Pentru ca, în retur, echipa din Călăraşi să ajungă pe o poziţie mai bună în clasament, s-au luat măsuri, încă din decembrie, de restructurare a lotului şi de pregătire temeinică a jucătorilor. Astfel, acum, în lot mai figurează Andrei, portar, transferat de la Marina Mangalia, Ciobanu — fundaş, de la Cimentul Medgidia, Cristache şi Teodorescu — fundaşi, reveniţi după satisfacerea stagiului militar şi Dumitrache — înaintaş, juniori din com. Iazu — Ialomiţa. Pregătirile s-au desfăşurat în localitate şi la munte, la Cheia, timp de două săptămîni. La antrenamente şi în meciurile amicale, antrenorul Tudor Mihai pune accentul pe îmbunătăţirea jocului apărătorilor precum şi pe mărirea eficacităţii liniei de înaintare.

Din lotul Celulozei mai fac parte jucătorii : Postelnicu, Bughiu — portari, Carasi, Culea, Simion, Vanu, Pană — fundaşi, Botoroagă, Deaeu, Filimon — mijlocaşi, Enache, Niculescu, Gh. Alexandru, Costea, Nica — înaintaşi.

LOTO-PRONOSPORT informează :

ŞTIAŢI CĂ...

● ...Se efectuează 6 extrageri în 3 faze ?

● ...Se extrag 52 de numere ?

● ...Se acordă cîştiguri pentru 3 numere din 20 şi din 24 extrase ?

● ...Toate cîştigurile de la faza a III-a se acordă din FOND SPECIAL ?

● ...Se acordă premii în numerar şi pentru variantele cu numai 2 numere cîştigătoare ?

● ...Din fondul special se acordă şi alte cîştiguri ca : autoturisme „Moskvici 408/412" şi diferenţa în numerar pînă la 100 000 lei, excursii în Iugoslavia „Coasta Dalmaţiei" şi în Polonia „Turul Poloniei" ?

Alte amănunte în prospectele tragerii, existente în toate agenţiile Loto-Pronosport unde găsiţi şi biletele pentru această tradiţională tragere.

● Programul concursului Pronosport de mîine, duminică 24 februarie a.c. cuprinde următoarele întîlniri din campionatul italian de fotbal : I : Catanzaro — Ternana (pronostic la pauză) ; II : Catanzaro — Ternana ; III : Palermo — Novara (pronostic la pauză) ; IV : Palermo — Novara ; V : Varese — Como (pronostic la pauză) ; VI : Varese — Como ; VII : Arezzo — Reggina ; VIII : Ascoli — Avellino ; IX : Atalanta — Taranto ; X : Brescia — Reggiana ; XI : Brindisi — Perugia ; XII : Catania — Bari ; XIII : Parma — Spal.

TRAGEREA EXTRAORDINARĂ LOTO A MĂRŢIŞORULUI 1 MARTIE 1974

NUMERELE EXTRASE LA TRAGEREA LOTO DIN 22 FEBRUARIE 1974

Fond general de premii : 1 350 642 lei, din care 220 893 lei report.
Extragerea I : 63 33 42 40 87 24 12 26 57
Extragerea a II-a : 11 69 61 75 1 89 46 62 68
Plata premiilor va începe în Capitală de la 4 martie pînă la 22 aprilie ; în ţară de la 8 martie pînă la 22 aprilie 1974, inclusiv.

Pentru a intra în posesia mărţişorului preferat, vizitaţi chiar acum magazinele de specialitate ale comerţului de stat, de unde puteţi alege — coliere cu ştrasuri şi cristale, inele cu pietre colorate, brăţări din metal, simple şi cu ştrasuri, broşe, cercei ş.a. (7740)

SPORTUL IN LUME

DEBUT VICTORIOS LA BALCANIADA DE SCHI:

DAN CRISTEA A CÎȘTIGAT SLALOMUL SPECIAL

VOLOS, 22 (prin telefon, de la trimisul nostru).

Muntele Pilion i-a întîmpinat cu vreme splendidă pe schiorii participanți la cea de a VII-a ediție a campionatelor balcanice: cer senin, zăpadă puțină și înghețată și o vizibilitate excelentă la acea oră de dimineață.

Prima manșă a fost marcată de antrenorul francez **Guy Mollet** (care îi pregătește pe sportivii greci) și a măsurat 450 m, cu o diferență de nivel de 100 m și 66 de porți pentru toate cele trei categorii de schiori: seniori, juniori și junioare.

La ora 9, pe o pistă înghețată, a pornit în cursă sportivul cu nr. 1 de start, românul **Dan Cristea**. A fost făcut ca el să fie și primul campion al acestei ediții a Balcaniadei. El a plecat hotărît, s-a strecurat cu dezinvoltură pe un traseu pe care cei trei deschizători marcaseră urme largi pe lîngă fanioane. Cu toate acestea, **Dan Cristea** a realizat 47,03 sec., față de 65,66 sec. înregistrate, neoficial, de deschizători. Cu nr. 3 a plecat schiorul bulgar **Șașko Dikov** care, pe un traseu bine „liniat" de Cristea, a reușit un timp superior: 46,86 sec. Următorii șapte schiori din prima grupă, dintre care a făcut parte și **Virgil Brenci** (47,47 sec). nu au mai dat emoții primilor doi. Odată cu începerea coborîrilor sportivilor din grupa secundă, au apărut și surprizele. **Andrej Kozelj** (Iugoslavia) a egalat timpul lui **Dikov**, „aruncîndu-l" pe **Cristea** pe poziția a treia. Din nou nimic deosebit pînă la numărul 17: românul **Dorin Munteanu**. El a parcurs traseul în viteză, s-a bătut pentru fiecare sutime de secundă și a înregistrat 46,97 sec., timp cu care-l devansa și el pe **Cristea**. Ultimul concurent al grupei, bulgarul **Ghiorghi Kotkov**, a găsit o zăpadă mai alunecoasă, a coborît fără greșeală și s-a instalat în fruntea clasamentului, după prima manșă, cu 46,27 sec. Antrenorul român **Kurt Gohn** a marcat manșa a doua. El a mai eliminat din porți (a lăsat doar 59), a permis o mai mare viteză, dar a pus și cîteva probleme deosebite. De altfel, delegatul F.I.S., dl. **Walther Trilling** (Franța), privind labirintul trasat de **Kurt Gohn** a spus: **„Cine termină această manșă, este cel mai bun".** Cuvintele lui s-au adeverit, deoarece acum s-au înregistrat cele mai multe abandonuri și descalificări. **Dikov** a făcut o cursă sigură, **Kotkov** la fel, dar **Dan Cristea** — plecat ultimul — le-a spulberat toate speranțele, realizînd un timp (43,69 sec.) pe care toți adversarii l-au aplaudat. Au început și ultimele coborîri ale grupei secunde, dar nimeni nu s-a mai apropiat de rezultatul lui **Dan Cristea**. La junioare, lupta a fost echilibrată și a dat cîștig de cauză lui **Ilka Cerpes** (Iugoslavia), urmată de reprezentantele noastre **Nuți Degeratu** și **Aurelia Nițu** care au înregistrat, astfel, rezultate mulțumitoare. La juniori a fost o dispută dramatică, în care, în prima manșă **Boian Krizaj** (Iugoslavia) și **Ioan Cavași** au obținut timpi mai buni decît ai seniorilor. Dar în cea de a doua, ambii, dorind să se claseze pe primul loc, au riscat prea mult și au fost descalificați.

Dan Cristea în plină coborîre

La 300 km de Volos, în Masivul Vermion, au avut loc întrecerile de fond. Am aflat că la 15 km pe primul loc s-a clasat cunoscutul sportiv bulgar **Petar Pankov**, iar pe locul doi a sosit românul **Nicolae Dudu** care a înregistrat, astfel, o performanță notabilă. La 10 km juniori, cursa a fost cîștigată de **Frank Tajnikor** (Iugoslavia), urmat de bulgarii **Ivan Lebanov** și **Vasil Sifkov**

Organizatorii au stabilit ca, din cauza lipsei de zăpadă, sîmbătă să se dispute o nouă cursă de slalom.

Rezultate: **slalom special seniori: 1. DAN CRISTEA** (România) 90,66 — **campion balcanic** 2. G. Kotkov (Bulgaria) 91,75, 3. S. Dikov (Bulgaria) 91,76; 4. D. Jaunik (Iugoslavia) 92,24; 5. D. Munteanu (România) 92,32; **junioare: 1. I. CERPES** (Iugoslavia) 102,51; 2. Nuți Degeratu (România) 120,98, 3. Aurelia Nițu (România) 125,75; **juniori: 1. M. SOBERL** (Iugoslavia) 92,92; 2. P. Papanghelov (Bulgaria) 95,53; 3. I. Bankov (Bulgaria) 98,70.

Paul IOVAN

TURNEELE DE VOLEI

(Urmare din pag. 1)

(!!), cu 3—0, exact cu atît cu cît îi era necesar să promoveze în turneul pentru locurile 1—6, în dauna craiovenilor! De altfel, desfășurarea meciului a adeverit îndărătnicia clujenilor (pentru noi, evidentă) de a nu face... greutăți adversarilor. Studenții au avut deseori avantaj pe tabela de marcaj (I: 7—1, 13—11; III: 7—5, 12—9), însă, prin execuțiile lor, prin străduința de a rata situațiile favorabile create, au permis băimărenilor — repetăm obosiți după eforturile din meciul cu Steaua — să cîștige de fiecare dată. Excelent arbitrajul cuplului: **O. Drăgan** (Timișoara) — **A. Ion** (București).

Meciul vedetă al zilei și l-au disputat formațiile **Steaua** și **C.S.U. Galați**. Jocul a purtat amprenta egalității valorice în 3 din cele 4 seturi. Steaua a cîștigat cu **3—1 (11, —9, 9, 2)**. Remarcați: **D. Ionescu, Bartha, Stamate** (Steaua), **Dragoș, Popescu, Păduraru, Stere** (C.S.U.). Au arbitrat foarte bine: **A. Dinicu** și **C. Păduraru.**

PROGRAMUL DE AZI:

De la ora 16:
Steaua — Dinamo
Explorări — C.S.U. Galați
Viitorul — „U" Cluj

Partida Steaua — Dinamo va putea fi urmărită, în transmisie directă, și pe micul ecran.

CLASAMENT

1.	Dinamo	4	4	0	12: 1	8
2.	Explorări	4	3	1	10: 3	7
3.	Steaua	4	3	1	9: 5	7
4.	C.S.U.	4	2	2	7: 6	6
5.	Universitatea	4	0	4	1:12	4
6.	Viitorul	4	0	4	0:12	4

S-AU ÎNCHEIAT DISPUTELE PENTRU LOCURILE 7-12

BRAILA, 22 (prin telefon, de la corespondentul nostru). În sala sporturilor din localitate s-au încheiat partidele turneului masculin pentru locurile 7—12.

În prima întîlnire a zilei au evoluat formațiile **Tractorul** și **I.E.F.S.** Studenții s-au comportat bine, depășindu-și categoric adversarii, care s-au văzut întrecuți la toate capitolele. Scor: **3—0 (4, 7, 5)**, pentru I.E.F.S. Au condus foarte bine **V. Dumitru** (București) și **D. Sighinaș** (Brăila).

Universitatea Craiova a obținut o victorie dificilă în fața echipei Progresul, trei din cele 4 seturi ale întîlnirii terminîndu-se în prelungiri. Scor: **3—1 (4, —14, 15, 14)** pentru „U". Au condus foarte bine: **Gh. Ionescu** și **Gh. Fortuna**, ambii din București.

În ultimul meci, **Rapid — Politehnica Timișoara: 3—2 (—10, —7, 8, 11, 3).**

CLASAMENT

1	I.E.F.S.	5	3	2	12: 6	8
2	Rapid	5	3	2	13: 8	8
3	Universitatea	5	3	2	10: 9	8
4	Tractorul	5	2	3	8:11	7
5	Progresul	5	2	3	9:13	7
6	Politehnica	5	2	3	8:13	7

Nicolae COSTIN

IN VEDEREA PARTICIPĂRII LA CAMPIONATELE MONDIALE

DELEGAȚIA BIATLONIȘTILOR ROMÂNI A PLECAT SPRE MINSK

Ieri, la prînz, lotul de biatlon al României a plecat, pe calea aerului, spre Minsk (via Moscova), gazda celei de a XVI-a ediții a campionatului mondial. Au făcut deplasarea sportivii **Nicolae Veștea, Gheorghe Gîrniță, Gheorghe Voicu, Victor Fontana, Nicolae Cristoloveanu** și **Victor Dihoi**, însoțiți de antrenorii **C. Tiron** și **M. Stuparu.**

Fără îndoială, întrecerile la care vor participa se anunță extrem de dificile. Sportivii țării gazdă nu vor precupeți nici un efort pentru a-și păstra supremația consolidată la trecutele campionate mondiale, desfășurate la Lake Placid (S.U.A.), unde au ocupat primele două locuri la proba individuală și poziția întîi la ștafetă. Sîntem informați că cei doi performeri de anul trecut, campionul mondial **A. Tihonov** și „secundul" său, **G. Kovalev**, la care se va adăuga noul campion unional, **N. Kruglov**, nu vor lipsi din reprezentativa **Uniunii Sovietice**. Pe de altă parte, formațiile **Norvegiei** și **R. D. Germane** (locul II și, respectiv III la Lake Placid) ca și cele ale **Suediei, Finlandei** și **Poloniei**, alcătuite din concurenți redutabili, de o ridicată valoare individuală, ridică pretenții justificate în lupta pentru ocuparea primelor locuri.

În acest context, apare deosebit de clară dificultatea sarcinii ce revine sportivilor români cărora le dorim o comportare meritorie într-o companie atît de selectă. Pledează, pentru aceasta, pregătirea susținută, antrenamentele intense pe care le-a efectuat lotul român de-a lungul ultimului an, atît în perioada de vară, cît și în aceea specifică, pe zăpadă.

ȘASE SPORTIVI ROMÂNI, LA CAMPIONATELE INTERNAȚIONALE DE JUDO ALE CEHOSLOVACIEI

La Praga vor avea loc astăzi și mîine întrecerile campionatelor internaționale de judo ale Cehoslovaciei. La aceste confruntări participă și un lot al țării noastre, care a plecat ieri dimineață la Praga: **Alexandru Filip** și **Ștefan Pop** (cat. ușoară), **Cornel Roman** și **Iosif Ianoși** (cat. semimijlocie), **Ioan Buzic** (cat. semigrea) și **Cristian Nicolau** (cat. grea), însoțiți de antrenorul **Gheorghe Donciu.**

CAMPIONATELE INTERNAȚIONALE DE TENIS DE MASĂ ALE R. F. GERMANIA

MÜNCHEN, 22 (prin telex). La Münchener Sporthalle au început campionatele internaționale de tenis de masă ale R. F. Germania. La actuala ediție participă și formațiile feminine și masculine ale României.

Prima zi, cea de vineri, a fost dedicată probei pe echipe. Echipele României au ajuns pînă în faza sferturilor de finală unde au pierdut în fața reprezentativelor Uniunii Sovietice, echipa masculină cu 3—2 și cea feminină cu 3—0. Iată cîteva din rezultatele înregistrate pînă în această etapă a competiției: **masculin:** Suedia — Italia 3—0, Coreea de Sud — Franța 3—2, Cehoslovacia — Anglia 2—3, Japonia — Olanda 3—0, Ungaria — Danemarca 3—0; **feminin:** Franța — Suedia 3—2, Ungaria — Iugoslavia 3—1, Cehoslovacia — R. F. Germania (juniori) 3—2, Japonia — Anglia 3—2, Coreea de Sud — Franța 3—0.

CAMPIONATELE DE TENIS DE MASĂ ALE UNGARIEI

La Budapesta s-au disputat recent campionatele de tenis de masă ale Ungariei. La individual masculin, victoria a revenit lui *Istvan Jonyer*, iar la feminin, titlul a fost cucerit de *Henriette Lotaller*. Cîștigătorii celorlalte probe: dublu bărbați: *Istvan Jonyer — Tibor Klampar*; dublu femei: *Judit Magos — Henriette Lotaller*; dublu mixt: *Istvan Jonyer — Judit Magos.*

CORESPONDENȚĂ DIN BUDAPESTA

ECHIPA DE HOCHEI A UNGARIEI VIZEAZĂ DIN NOU GRUPA B A C. M.

Havrán *(nr. 19), unul dintre cei mai buni atacanți ai naționalei Ungariei, într-o intervenție acrobatică*
Foto: KÉPES SPORT — Budapesta

Din luna noiembrie 1973, de cînd compresoarele patinoarului artificial descoperit „Kisstadion", din Budapesta, au început să meargă în plin, după o revizie generală, hocheiștii maghiari se antrenează asiduu aici în vederea participării la întrecerile grupei C a campionatului mondial.

La conducerea tehnică a echipei reprezentative au fost aduși doi reputați specialiști, dr. **Laszlo Jakabhazi** și **Gabor Baroczi**, foști titulari în naționala Ungariei. Ei au instaurat un regim de muncă intensă, oprind în lot numai pe acei jucători care s-au arătat dispuși să respecte integral acest regim aspru, spartan. Echipa și-a propus drept obiectiv promovarea în grupa B, performanță de care s-a aflat întotdeauna foarte aproape, dar pe care a ratat-o, de fiecare dată, la potou. Așa s-a întîmplat anul trecut, acum doi ani și, cum își amintesc — probabil — spectatorii români, în două rînduri, la Galați și Miercurea Ciuc. Toți specialiștii erau de acord că **„Ungaria este, indiscutabil, o formație de grupa B"**, dar, în anticamera elitei mondiale a hocheiului, fotoliile erau ocupate de alte formații...

Actualul lot a fost construit pe osatura a două echipe budapestane, cele mai puternice din țară și eterne rivale (ca Steaua și Dinamo în România) — **Ferencvaros** și **Ujpesti Dozsa**. Ambele au în palmares cîteva rezultate meritorii, obținute în actualul sezon. **Dozsa** a întrecut pe **H. C. Bolzano** și a cîștigat **„Memorialul Frerotti"** în Italia. Și **Ferencvaros** l-a întrecut pe bolzanezi, iar în Cupa campionilor europeni a ajuns printre primele șase (eliminînd reputata formație vest-germană **F. C. Füssen**), dar a suferit o înfrîngere la scor în primul joc cu **Tilburt Trappers.**

Selecționata, în noua sa alcătuire, a susținut două partide acasă, cu **Sparta Praga**, pierzînd la scoruri destul de strînse, după o luptă echilibrată.

Pe cunoscuta arenă de gheață din București vor evolua, așadar, jucătorii cei mai în formă. Și chiar dacă din formație lipsesc cîteva nume cunoscute în lumea crosei și a pucului din Ungaria, aceasta nu scade cu nimic din puterea de luptă a echipei, pentru că noii veniți sînt la fel de buni.

Orientarea tactică a selecționatei este aceea tradițională, adică un joc rapid, modern, în permanentă mișcare, cu contraatacuri fulgerătoare.

Iată lotul comunicat de cei doi antrenori înaintea plecării spre București: **Balogh, Vedres, Eperjessy** (portari), **Krasznay, Hajzer I, Enyedi, Hajzer II, Szeles, Flora, Bőle** (fundași), **Havràn, Meszőly, Keresztv, Balint, Gogolak, Menyhart, Muhr, Bikar, Palla, Pek, Buzás Gy., Buzás G., Deri** (înaintași).

LASZLO NISZKACS
„Népsport" — Budapesta

HOCHEIȘTII CHINEZI SE PREGĂTESC ÎN ȚARA NOASTRĂ

La București a sosit echipa de hochei a R. P. Chineze, care va lua parte în prima jumătate a lunii martie la grupa C a Campionatului mondial programată la Grenoble, în Franța.

Oaspeții vor rămîne în Capitală pînă luni, timp în care se vor antrena pe gheața patinoarului artificial „23 August" și vor urmări partidele internaționale România — Ungaria.

Între 25 februarie și 3 martie ei își vor continua pregătirile la Miercurea Ciuc, unde vor susține două jocuri de verificare cu lotul nostru B și un meci-școală cu reprezentativa de juniori. La 5 martie, hocheiștii chinezi vor pleca spre Grenoble

VICTORII ALE MARILOR MAEȘTRI SOVIETICI ÎN MECIURILE CANDIDAȚILOR LA TITLUL SUPREM

De cînd Robert Fischer a tulburat, de o manieră cu totul ireverențioasă, bine stabilitul echilibru de forțe care domnea în rîndul elitei șahului, lupta pentru campionatul mondial a redevenit interesantă. Au trecut timpurile cînd titlul se plimba în cercul restrîns al cîtorva mari maeștri de „supra-clasă": de la Botvinnik la Smislov, înapoi la Botvinnik, apoi la Tal, iarăși la Botvinnik, apoi la Petrosian. Încă de la cîștigarea titlului de către Spasski, s-a simțit o schimbare, iar victoriile eclatante ale lui Fischer au modificat complet datele problemei.

Izgoniți din Olimp și puțin uluiți de maniera în care au fost întrecuți, marii maeștri au început să-și revină și, — cunoscută fiind ambiția lor sportivă — nutresc din nou speranțe, unii la revanșă, alții să-și croiască drum spre o înfruntare cu teribilul Bobby. După ce a jucat mediocru aproape un an, Doris Spasski și-a revenit la vechea formă, cîștigînd cu brio campionatul U.R.S.S. La fel Petrosian, Korcinoi și Polugaevski cărora li s-au alăturat rutinatul Portisch, apoi noua vedetă a șahului sovietic, Karpov și cea a Braziliei, Mecking și, în sfîrșit, R. Byrne, calificat în mod neașteptat în interzonalul de la Leningrad.

Acești opt jucători au dobîndit dreptul, după o luptă grea în cele două mari turnee interzonale (Petropolis și Leningrad) să dispute meciurile candidaților, o competiție eliminatorie, sistem cupă, al cărei învingător îl va întîlni pe Robert Fischer.

O NOUĂ FORMULĂ

Rezultatele înregistrate în sferturile de finală au constituit o mare victorie pentru șahul sovietic, ai cărui reprezentanți și-au eliminat adversarii din competiție. Trebuie spus că, avînd în vedere noul sistem de disputare al acestor meciuri (pînă la 3 partide cîștigate și în caz de egalitate după 16 partide decidea tragerea la sorți), tactica de luptă a fost în bună măsură schimbată față de precedentele meciuri ale candidaților. Aceasta s-a văzut în special în meciurile mai echilibrate (Korcinoi-Mecking, la Augusta și Petrosian-Portisch, la Palma de Mallorca), care au și avut un număr mai mare de partide decît cele 10 care se jucau în trecut. Noua formulă de disputare s-a dovedit bună. Meciurile în care diferența de forță era clară, s-au încheiat rapid, lui Spasski, la San Juan (Porto Rico), i-au trebuit numai 6 partide pentru a-l învinge pe R. Byrne, iar lui Karpov, în meciul de la Moscova — 8. În schimb, în celelalte două meciuri, lupta a fost mai strînsă și cu surprize. Astfel, la partida a 9-a, atît Korcinoi, cît și Petrosian, conduceau cu 2—0 și 7 remize, ceea ce, conform vechiului regulament, ar fi încheiat lupta. De data aceasta, însă, Mecking a redus scorul cîștigînd partida a 12-a, iar Portisch a reușit chiar să egaleze, cîștigînd partidele 10 și 12. Orice rezultat ar fi fost acum posibil, dar efortul depus pentru egalare a fost prea mare și partida decisivă a cîștigat-o Petrosian. În ceea ce-l privește pe Mecking, acesta a jucat mult mai bine decît arată rezultatul și, dacă ar fi cîștigat (în loc să piardă) partida a 7-a, în care a avut avantaj decisiv — cine știe, — poate rezultatul meciului ar fi fost altul.

SCORURILE
SPASSKI — BYRNE
3—0 (și 3 remize)
KARPOV — POLUGAEVSKI
3—0 (și 5 remize)
KORCINOI — MECKING
3—1 (și 9 remize)
PETROSIAN — PORTISCH
3—2 (și 8 remize)

CINE VA MERGE MAI DEPARTE?

Tragerea la sorți a decis ca în etapa următoare, semifinală, să se întîlnească Spasski cu Karpov și Petrosian cu Korcinoi. Ar fi fost preferabilă și, fără îndoială, mai interesantă, o altă împerechere, care ar fi păstrat deschisă posibilitatea unui meci final Spasski-Karpov. Așa, această întîlnire, care ni se pare cea mai echilibrată și interesantă, se va disputa în semifinală, învingătorul ei urmînd să joace în finală cu cîștigătorul meciului Petrosian — Korcinoi.

În această etapă, conform regulamentului, se va juca pînă la 4 partide cîștigate, dintr-un număr maxim de 20 de partide. Dacă după 20 de partide unul dintre jucători are un avantaj (fără a fi cîștigat 4 partide) el cîștigă meciul. În caz de egalitate, din nou, se trage la sorți... Se așteaptă o luptă echilibrată, în care învingătorul este greu de prevăzut. Spasski are avantajul unei mari experiențe a jocului de meci, dar Karpov este mult mai tînăr și de o tenacitate rar întîlnită. În ceea ce-i privește pe Petrosian și Korcinoi, va fi o luptă între doi experimentați și subtili jucători. Data trecută a învins Petrosian; acum ar fi rîndul lui Korcinoi.

Cine-l va întîlni pe Fischer în 1975? O jumătate de răspuns ni-l vor da aceste meciuri, din ai căror 4 participanți, doi au fost învinși, în trecut, de campionul mondial. Dar, avem impresia că vom asista la un meci-revanșă...

S. SAMARIAN

IN TURNEUL DE TENIS DE LA DETROIT

VIRGINIA RUZICI A ABANDONAT O PARTIDĂ ÎN CARE CONDUCEA...

NEW YORK, 22 (Agerpres). — În optimile de fianlă ale turneului internațional feminin de tenis de la Detroit, campioana americană Billie Jean King a învins-o cu 6—3, 6—1 pe compatrioata sa Sharon Walsh, iar Francoise Durr (Franța) a dispus cu 6—1, 6—4 de Karen Krantzcke (Australia). **Virginia Ruzici a întîlnit-o pe puternica jucătoare americană Kris Kemmer. Primul set a fost cîștigat cu 6—3 de tenismana româncă. În cel de-al doilea set, Virginia Ruzici, suferind o întindere de ligamente, a fost silită să abandoneze**, Kris Kemmer obținînd calificarea în sferturile de finală.

★

Alte rezultate: Rosemary Casals (S.U.A.) — Martina Navartilova (Cehoslovacia) 7—5, 7—5; Valerie Ziegenfuss (S.U.A.) — Ingrid Bentzer (Suedia) 6—4, 6—2; Virginia Wade (Anglia) — Wendy Overton (S.U.A.) 6—2, 6—2; Marcie Louie (S.U.A.) — Laurie Dupont (S.U.A.) 2—6, 7—6, 6—2.

ALTE TURNEE

NEW YORK. — Turneul WCT-2 a continuat cu optimile de finală. Campionul sovietic Aleksandr Metreveli l-a învins cu 7—6, 6—4 pe americanul Jeff Borowiak, iar australianul John Newcombe a cîștigat cu 6—2, 6—2 în fața compatriotului său Barry Phillips Moore. Stan Smith a obținut o victorie netă, două seturi: 6—0, 6—2 în partida susținută cu Bob Lutz. Alte rezultate: Jiri Hrebec — Torben Ulrich 6—3, 6—2; Ismail el Shafei — Raz Reid 6—3, 6—3; Brian Fairlie — Jasjit Singh 6—3, 6—4; Cliff Richey — Owen Davidson 6—2, 7—5.

LONDRA. — Australianul Rod Laver și americanul Arthur Ashe, principalii favoriți ai turneului WCT-3, au fost eliminați în sferturile de finală. Laver a pierdut cu 3—6, 7—5, 4—6 partida susținută cu americanul Roscoe Tanner, iar Ashe a fost învins cu 6—4, 7—6 de suedezul Bjön Borg. În celelalte două partide, cehoslovacul Jan Kodes a dispus cu 6—1, 7—5 de suedezul Ove Bengtson, iar englezul Mark Cox l-a întrecut cu 6—0, 7—5 pe compatriotul său Stephen Warboys.

SALISBURY. — Seria surprizelor continuă. După ce în turul trei l-a eliminat pe Ilie Năstase, jucătorul francez Pierre Barthes a părăsit la rîndul său turneul, pierzînd cu 6—4, 6—7, 3—6 în fața modestului jucător american Jim Delaney. Într-o altă partidă, Frew McMillan l-a întrecut cu 6—3, 6—3 pe Bob Kreiss.

NANA ALEKSANDRIA CONDUCE DETAȘAT

MOSCOVA, 22 (Agerpres). — În turneul de baraj de la Kislovodsk (pentru desemnarea a două participante la turneul candidatelor la titlul mondial feminin de șah), după patru runde conduce Nana Aleksandria cu $3^1/_2$ p, urmată de Irina Levitina și Marta Șul — $1^1/_2$ p, Natalia Konopleva $^1/_2$ p.

HOCHEIȘTII ROMÂNI ȘI-AU LUAT REVANȘA

M. CIUC, 22 (prin telefon, de la corespondentul nostru). Partida revanșă dintre selecționata secundă a României și Echipa olimpică a Elveției a adus peste 2 500 de spectatori în tribunele patinoarului artificial acoperit din localitate. A fost un meci frumos, echilibrat în primele două reprize, cînd scorul s-a menținut egal. Apoi, selecționata noastră și-a organizat mai bine atacurile, reușind să obțină victoria cu scorul de 6—4 (2—1, 1—2, 3—1). Au marcat: **Kemenes** (2), **Popa** (2), **Bucur** și **Făgăraș**, respectiv **Panzera, Altorfer, Croci-Torti** și **Zahnd.** Au arbitrat bine **M. Presneanu** și **P. Kedves.**

Otto ROOS

JUNIORII EVOLUEAZĂ LA BUDAPESTA

Lotul de hochei juniori al țării noastre, care se pregătește în vederea participării la Campionatul european, a plecat joi seara la Budapesta. Astăzi și mîine, echipa va întîlni formația similară a Ungariei, care se numără și ea printre participantele la „europenele" de la București.

din PRESA STRAINĂ

ECHIPA CEA MAI POPULARĂ

Народен Спорт

Cel mai popular club sportiv din Bulgaria — Ț.S.K.A. — și-a sărbătorit recent jubileul de 25 de ani de la înființare. Menționînd evenimentul, ziarul „NARODEN SPORT" din Sofia scria:

„Echipa militară a obținut de 17 ori titlul de campioană a țării și a cucerit de nouă ori „Cupa Bulgariei" la fotbal. Într-un sfert de veac de existență în cadrul acestui club și-au făcut o temeinică educație sportivă și au dobîndit o înaltă măiestrie un mare număr de fotbaliști care au apărat culorile țării în 200 de meciuri internaționale, din care au ieșit învingători în 120 de întîlniri. În anul 1967, echipa Ț.S.K.A. a ajuns pînă în semifinalele Cupei campionilor europeni. În palmaresul său figurează la loc de cinste victorii asupra echipelor Atletico Madrid, Juventus Torino, Partizan Belgrad etc. În același an 1967, jucătorii bulgari au cucerit „Cupa Mahomed" în Maroc, iar în 1970 și 1971 au cîștigat turneul internațional de la Palma de Mallorca.

Militarii bulgari, antrenați de fostul component al echipei, colonelul Manol Manolov, se disting printr-un joc specific, foarte raționalizat. Mulți dintre jucătorii formației fac parte din reprezentativa țării. Cel mai renumit este, desigur, atacantul central Petar Jekov, deținătorul trofeului „Gheata de aur" decernat de revista franceză „France-Football", ediția 1969—70.

În afara lui Jekov, se mai remarcă apărătorul central Ivan Zafirov, mijlocașul Penev, fost căpitan al echipei naționale, de 75 de ori internațional, fundașul lateral Nikodimov și atacantul Sredkov, unul dintre cei mai talentați tineri fotbaliști din Bulgaria.

Nu se pot încheia aceste rînduri fără a se elogia contribuția unor jucători de mare clasă ca Gheorghi Denov, făuritorul victoriei asupra lui Ajax Amsterdam în Cupa campionilor europeni, sau atacantul central Mihailov, predecesorul lui Jekov".

BAZINE DE ÎNOT SAU CULTURI MICROBIENE?

THE OBSERVER

Ziarul londonez „THE OBSERVER" publică un interesant articol cu privire la starea sanitară a bazinelor din Anglia. Reproducem unele concluzii menite a ilustra situația.

„Accidentul s-a întîmplat într-un orășel din comitatul Surrey. În timpul desfășurării lecției de înot, o fetiță de nouă ani s-a înecat în bazin. E greu de precizat a cui a fost vina. A instructorului sau a fetiței însăși. Incredibil a fost însă faptul că trupul ei a fost găsit abia după trei zile de cercetări, atît de murdară era apa din bazinul în care se petrecuse accidentul.

Comisia de specialiști, organizată de ziarul nostru, a luat în cercetare o serie întreagă de bazine de înot din întreaga Anglie. Rezultatele sînt prea puțin îmbucurătoare. Din 14 bazine cercetate de comisie, un număr de 10 au fost declarate periculoase pentru sănătatea celor ce le vizitează și absolut improprii pentru practicarea înotului de performanță. Apa bazinului din Glasgow era atît de murdară că nu se puteau vedea nici fundul, nici pereții laterali. Analiza acestei ape a dus la descoperirea în conținutul ei, a tot soiul de bacterii și microorganisme dăunătoare sănătății omului. Noul bazin din Liverpool, deși dat de curînd în exploatare, era absolut necorespunzător din punct de vedere sanitar. Medicul care a efectuat analiza apei de aici a declarat: **„Dacă nu aș fi știut de unde provine această apă, aș fi crezut că este o probă luată din canalizarea orașului".**

Concluzii asemănătoare au fost fixate și pentru administrația altor bazine, care în perioadele de maximă exploatare — adică în timpul verii — lasă apa multă vreme neschimbată, uită să o dezinfecteze și se dezinteresează total de curățenia bazinelor. La Birmingham și Hampstead, bazinele de înot sînt lipsite de instalații de duș, iar instalațiile de clorificare a apei lipsesc cu desăvîrșire. Administrațiile întreprinderilor citate se scuză, invocînd dificultăți tehnice. Problema rămîne deschisă și pentru anul în curs".

ACTUALITATEA FOTBALISTICĂ

● Reprezentativa Poloniei și-a început pregătirile susținînd un prim meci la Gelsenkirchen, cu Schalke 04, pe care l-a cîștigat cu 2—1 (1—1), prin golurile marcate de **Deyna** și **Gut.** Din lotul polonez lipsește deocamdată **Lubanski** (încă nerestabilit). Următorul meci îl vor susține fotbaliștii polonezi cu Fiorentina.

● Astă seară, la Barcelona, se vor întîlni în meci amical, reprezentativele Spaniei și R.F. Germania. În formația vest-germană vor debuta portarul Nigbur și extrema stîngă Herzog. Cu excepția lui Netzer și a celor doi debutanți, Helmut Schön a alcătuit formația obișnuită.

● Meciuri din etapa a patra a fazei finale a „Cupei Italiei": Internazionale — Bologna 2—1; Atalanta — A.C. Milan 2—4; Lazio Roma — Cesena 1—1; Juventus — Palermo 1—1. În grupa A, conduc Bologna și Internazionale cu cîte 6 p, urmate de A.C. Milan — 4 p, iar în grupa B, pe primul loc se află Cesena cu 5 p, urmată de Lazio și Palermo — 4 p.

● În etapa a 18-a a campionatului R.D. Germane: Zwickau Sachsenring — Energie Cottbus 3—1; Chemie Leipzig — Dynamo Dresda 0—1; Karl Marx Stadt — F.C. Vorwärts Frankfurt pe Oder 1—3; Stahl Riesa — Wismut Aue 2—0; Rot Weiss Erfurt — Lokomotiv Leipzig 3—1; Carl Zeiss Jena — Dynamo Berlin 4—0; Hansa Rostock — F.C. Magdeburg 2—2. În clasament conduce F.C. Carl Zeiss Jena cu 28 p, urmată de Dynamo Dresda — 25 p și F.C. Magdeburg tot cu 25 p.

● Echipa F.C. Basel, aflată în turneu în R.F. Germania, a jucat cu formația München 1860. Fotbaliștii vest-germani au terminat învingători cu scorul de 2—0 (1—0).

Redacția și administrația: București, str. Vasile Conta nr. 16; telefoane: centrala 11.10.05, secția corespondenți 11.51.09, interurban 72 și 286; telex: sportrom buc. 180. Tiparul I. P. „Informația", București 40.358

PROLETARI DIN TOATE ȚĂRILE UNIȚI-VĂ!

Sportul

ZIAR AL CONSILIULUI NAȚIONAL PENTRU EDUCAȚIE FIZICĂ ȘI SPORT

ANUL XXX — Nr. 7693 | 4 PAGINI 30 BANI | Duminică 24 februarie 1974

SATISFACȚIE ȘI DEPLINĂ APROBARE PENTRU REZULTATELE VIZITEI TOVARĂȘULUI NICOLAE CEAUȘESCU ÎN UNELE ȚĂRI ARABE

Întregul nostru popor a urmărit cu deosebit interes și a luat cunoștință cu multă satisfacție de rezultatele rodnice ale vizitei pe care tovarășul Nicolae Ceaușescu, secretar general al Partidului Comunist Român, președintele Consiliului de Stat al Republicii Socialiste România, a întreprins-o recent în Republica Arabă Libiană, Republica Liban, Republica Arabă Siriană și Republica Irak.

Prin intermediul imaginilor televizate am fost martorii nenumăratelor momente emoționante, de care ne-am simțit mereu mîndri, văzînd cum, în tot locul, șeful statului nostru este întîmpinat cu sentimente de prietenie și profund respect, cu ovații și înalte onoruri.

Entuziasta primire făcută de cetățenii Capitalei la înapoierea tovarășului Nicolae Ceaușescu în patrie, ovațiile, manifestațiile pline de dragoste, considerație și recunoștință au arătat profunda satisfacție, deplina aprobare cu care întreaga noastră națiune a urmărit zi de zi fiecare moment și rezultatele strălucitei solii de prietenie, pace și colaborare a iubitului nostru conducător.

Hotărîrea Comitetului Executiv al Comitetului Central al Partidului Comunist Român cu privire la vizita tovarășului Nicolae Ceaușescu în unele țări arabe a dat o înaltă apreciere activității remarcabile desfășurată cu acest prilej de secretarul general al Partidului Comunist Român, ca sol al prieteniei și solidarității poporului român cu popoarele țărilor vizitate, pentru promovarea politicii partidului și statului nostru, precum și modului strălucit în care a acționat pentru dezvoltarea relațiilor de colaborare dintre România și țările arabe.

De pe tot cuprinsul țării sosesc pe adresa Comitetului Central al Partidului Comunist Român, a tovarășului Nicolae Ceaușescu, telegrame și scrisori în care oamenii muncii din uzine, de pe ogoare, din instituții își exprimă o dată mai mult deosebita satisfacție, deplina adeziune pentru rezultatele extrem de pozitive ale vizitei în cele patru țări arabe.

Vizita în aceste țări a confirmat, încă o dată, cu putere, justețea și realismul politicii interne și externe stabilită de Congresul al X-lea și Conferința Națională ale Partidului, a analizei și aprecierilor făcute de partidul și statul nostru în legătură cu situația din Orientul Mijlociu.

Mesajele oamenilor muncii publicate de întreaga noastră presă exprimă sentimentele profunde de încredere și adeziune ale întregului nostru popor la politica externă a României Socialiste, de dragoste nemărginită și adîncă prețuire pentru conducătorul partidului și statului nostru, de recunoștință pentru activitatea laborioasă pe care o desfășoară, neobosit, în deplină concordanță cu interesele poporului român, ale cauzei păcii, înțelegerii și colaborării internaționale.

ÎN CAMPIONATUL FEMININ DE BASCHET

VOINȚA — RAPID 97-78

Două echipe fruntașe ale baschetului nostru feminin, Voința București și Rapid, s-au întrecut ieri seară, în sala Floreasca, în cadrul campionatului republican (grupa 1—6). Victoria a revenit tinerelor de la Voința cu scorul de 97—78 (49—43), după o întrecere spectaculoasă, purtată într-un ritm viu din prima pînă în ultima secundă de joc, captivantă uneori și prin evoluția scorului.

Au înscris: **Simionescu** 22, **T. Rădulescu** 21, **L. Rădulescu** 20, **Andreescu** 18, **Ionaș** 12, **Fierlinger** 2, **Stancu** 2 pentru Voința, respectiv **Suliman** 22, **Gugiu** 19, **Bosco** 14, **Csikos** 11, **Vasilescu** 9, **Găescu** 2, **Racoviță** 1. Au arbitrat bine **M. Rizea** și **N. Iliescu**.

În continuare, trebuia să se dispute meciul masculin Steaua — I.E.F.S. care, din păcate, s-a încheiat înainte de a... începe, deoarece antrenorii **M Nedef** și **D. Evuleț** nu au prezentat carnetele de legitimare ale echipei I.E.F.S. Ei au constatat pierderea lor cu puțin timp înaintea partidei. În consecință, conform regulamentului, arbitrii au consemnat rezultatul de 2—0 în favoarea echpei Steaua.

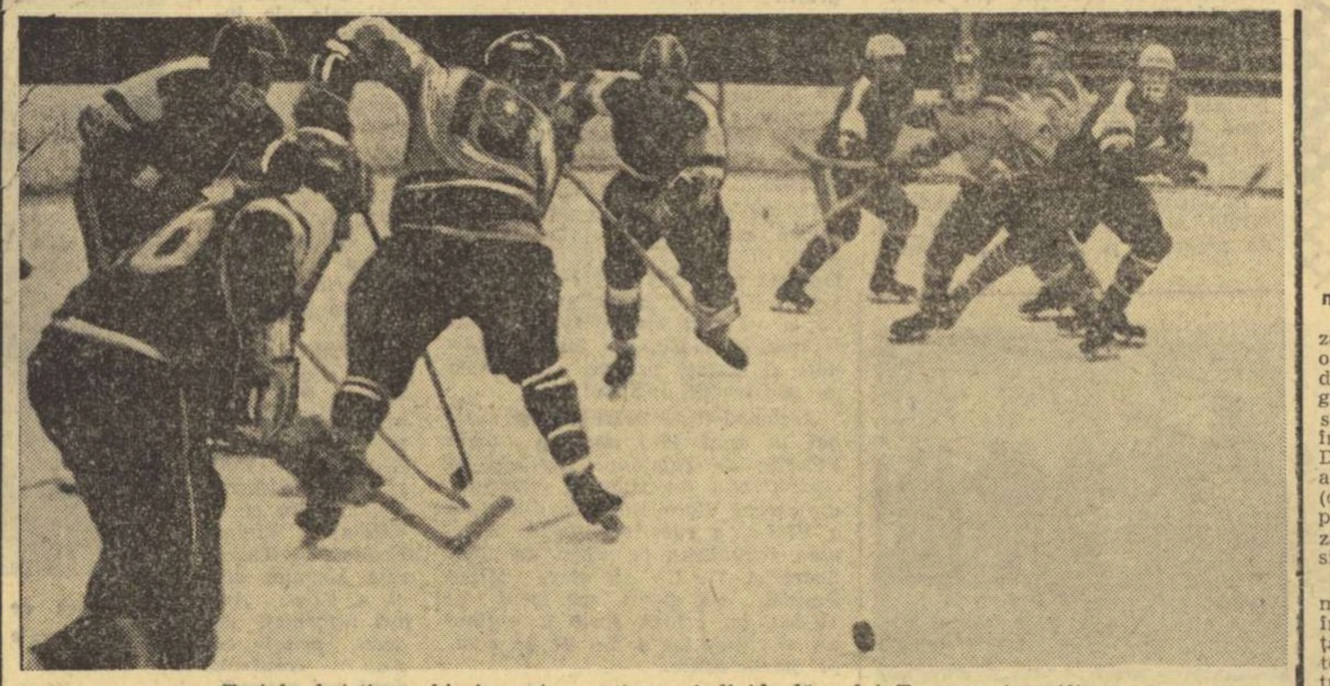

Trei hocheiști maghiari resping acțiunea individuală a lui Tureanu (nr. 19).

O NOUĂ VICTORIE A HOCHEIȘTILOR NOȘTRI

ROMÂNIA — UNGARIA 6-2

Azi, de la ora 18 — partida revanșă

Tradiția nu s-a dezmințit! Echipa de hochei a Ungariei a constituit și de data aceasta un adversar incomod și destul de dificil pentru selecționata noastră. Ceea ce este foarte bine, avînd în vedere scopul pe care îl urmăresc jocurile: verificarea lotului național înaintea C.M. de la Ljubljana. Diferența de scor, care ar putea părea destul de categorică, a fost realizată abia în ultimele 10 minute ale reprizei a treia, cînd oaspeții au depus, din cauza unui efort defensiv prelungit, armele lor principale — viteza de patinaj și contraatacul.

Deși a dominat în marea majoritate a timpului, echipa României s-a desprins, cum spuneam, greu. Abia în minutul 14, Gheorghiu (care avea să fie omul nostru de gol) a fructificat o pasă subtilă a lui Antal, pentru ca tot el să majoreze scorul la sfîrșitul reprizei secunde, cînd eram în inferioritate numerică pe gheață. Dar, în minutul 46, Havran a redus din handicap (la o greșeală colectivă a apărării române), avantajul a redevenit minim și meciul deschis oricărui deznodămînt. Au urmat însă zece minute în care echipa noastră a apăsat pe accelerator, a aplicat un pressing foarte puternic în fața unui adversar care dădea semne de oboseală și scorul a crescut, în ciuda jocului strălucit al portarului maghiar Balogh, Mircioiu, Ioniță, Axinte și Gheorghiu înscriu la capătul unor frumoase acțiuni combinative, pecetluind o superioritate incontestabilă, dar materializată destul de greu. În ultimul minut, la un moment de relaxare al gazdelor, Menyhart a înscris printr-un șut bombă, surprinzîndu-l pe Netedu, pînă atunci prompt și inspirat în intervenții. Scor final 6—2 (1—0, 1—0, 4—2), în favoarea echipei României. A arbitrat, corect și autoritar, cuplul cehoslovac M. Platenik—I. Budinski.

Astăzi, de la ora 18, are loc partida revanșă.

Valeriu CHIOSE

RUGBYȘTII TIMIȘORENI ÎNVINGĂTORI ÎN FRANȚA

Echipa de rugby **Universitatea Timișoara** și-a început cu succes turneul în Franța. În localitatea Revel, timișorenii au întîlnit o selecționată a cluburilor R. C. Revel și R. C. Saverdun, echipe fruntașe din liga secundă a Franței, în fața căreia au obținut victoria cu **16—13** (7—9), prin punctele marcate de **Suciu** (încercare), **Duță** (2 l.p. transf.) și **Mitan** (încercare).

CAMPIONATELE BALCANICE DE SCHI

DAN CRISTEA LA AL DOILEA TITLU

Nuți Degeratu — medalie de argint, D. Munteanu — locul III

VOLOS, 23 (prin telefon, de la trimisul nostru). —

Vineri seara, comisia de organizare a întrecerilor a hotărît ca, deoarece nu se poate desfășura proba de slalom uriaș prevăzută în program (din cauza lipsei de zăpadă), să se dispute o nouă cursă de slalom, în care să se acorde titlul balcanic. Deci, sîmbătă dimineața, schiorii alpini rămași în stațiunea **Partaria** (după cum se știe, fondiștii s-au deplasat la 300 kilometri, în căutarea zăpezii) au luat din nou drumul masivului Pilion.

De data aceasta, muntele a fost acoperit în permanență de o ceață deasă, cu vizibilitatea maximă la 7—8 metri, iar un vînt destul de puternic a pus multe probleme competitorilor. La ora 9, primul start. **Miran Gaspersic** (Iugoslavia) și **Sako Ikov** (Bulgaria), plecați cu numerele 3 și respectiv 5, au înregistrat timpi buni — 44:23 și 44:24. Cu numărul 7 a pornit **Dan Cristea.** Aureolat, deja, cu un titlu balcanic la această a șaptea ediție, Dan a ținut să demonstreze că este într-adevăr cel mai bun slalomist din Balcani. El a coborît vertiginos dar sigur, a alunecat în mare viteză și s-a strecurat printre fanioane cu o abilitate demnă de un mare campion. La sosire, stația de cronometraj a firmei Longines a înregistrat un timp excelent pentru concurentul nostru — 43:71. Sub limita celor 44 de secunde au mai coborît doar **Dușan Jaunic** și **Andrej Kozelj** (ambii Iugoslavia) — 43:91 și 43:95. Și ceilalți reprezentanți ai României în cursa seniorilor, **Dorin Munteanu, Virgil Brenci** și **Al. Manta**, au mers sigur și au înregistrat timpi ce le dădeau speranțe la o calificare superioară la sfîrșitul întrecerii.

Primii doi plecați în manșa a doua au fost concurenți din Turcia și Grecia, care nu prezentau pericol pentru pozițiile fruntașilor. A plecat, apoi, V. Brenci. Din dorința de a realiza un timp foarte bun (mai ales că antrenorul turc **Kurdakul**, care a marcat această manșă a permis înregistrarea unei viteze apreciabile), sportivul nostru a ratat o poartă și a abandonat. A urmat Dan Cristea. „Ursul", cum îi spun colegii de echipă, a mers în mare viteză, a sesizat cele două „încuietori" ale traseului și a înregistrat un timp excelent — 42:87.

Nuți Degeratu, *cîștigătoarea medaliei de argint în proba de slalom a categoriei junioarelor*

Paul IOVAN

(Continuare în pag. a 4-a)

RAID ANCHETĂ LA TG. MUREȘ

CÎND PERFORMANȚELE SE DUC PE APA... MUREȘULUI

În lucrările recentei plenare a C.N.E.F.S., despre sportul de performanță din municipiul Tîrgu-Mureș s-a pomenit în cîteva rînduri. Veche citadelă a sportului românesc, Tg. Mureș a fost citat — între alte orașe — și la capitolul realizări și mai ales la cel al lipsurilor și neîmplinirilor. Se făcea mențiunea că dacă la **lupte, popice, box, tenis și pentatlon modern au fost obținute unele performanțe meritorii, alte ramuri bat pasul pe loc, ba chiar sînt în regres.** Se amintea, pe bună dreptate că, **față de tradiție, față de numărul apreciabil de specialiști bine pregătiți, față de unele eforturi materiale, rezultatele în marea performanță sînt încă departe de cerințele etapei actuale de dezvoltare a sportului românesc.**

Între cauze erau subliniate selecția deficitară și nivelul necorespunzător al procesului instructiv-educativ.

Am plecat la Tîrgu-Mureș dornici să vedem „pe viu" despre ce este vorba. Am discutat cu factori de răspundere, cu profesori, antrenori și alți specialiști, am asistat la antrenamente, am răsfoit planuri de pregătire. Ne-am propus ca obiective unitățile de performanță cele mai reprezentative, credem, pentru mișcarea sportivă mureșeană, cum sînt Clubul sportiv „Mureșul", Școala sportivă, asociația „Voința". Am văzut la lucru și echipe ale Institutului medico-farmaceutic și ale Institutului pedagogic. Putem spune că dacă imaginile surprinse de reporteri pot fi influențate (în plus sau în minus) de anumite situații de moment, convingerile ni le-am format mai ales în discuțiile cu gazdele noastre. După ce ne-au vorbit, firește, de realizările lor, de unele greutăți obiective, toți factorii responsabili au analizat cu luciditate propria muncă, subliniind neajunsurile care fac ca unele performanțe... să se ducă pe apa Mureșului.

În cele ce urmează ne vom strădui să sintetizăm observațiile noastre și ale interlocutorilor noștri.

CANTITATEA PE PRIMUL LOC. DAR CALITATEA ?...

Prima impresie pe care ne-am format-o colindînd, de la 6,30 pînă seara tîrziu, cele cîteva locuri de antrenament, a fost aceea că la Tîrgu-Mureș pulsează o vie activitate de performanță. Numeroase echipe se succed în sala I.M.F., la Școala sportivă, sub tribuna stadionului sau în — cu multă indulgență spus — bazinașul din subsolul I.M.F. O privire mai atentă, însă, ne dezvăluie o altă față a lucrurilor. Este vorba de goana după cantitate, tendință dominantă aci, o cantitate care — iertat să ne fie — să impresioneze și să justifice.

Desigur, e firesc ca, într-o anumită fază a muncii, să chemi mase de tineri, să-i pui la lucru, la încercări, să ai de unde alege acele 2—3 diamante care, șlefuite în timp, să ajungă la strălucire. Dar ne-am întrebat: oare anotimpul iernii e cel mai potrivit pentru asta, adică tocmai cînd activitatea se desfășoară în interior, pe un spațiu mai restrîns? Dar e limpede că și în cazul unor loturi formate se vede că nu căutarea îndelungă și asiduă, nu munca de selecție științifică a dus la ceea ce se aliniază astăzi la raportul dinaintea antrenamentului, ci... ce a dat tîrgul! Să luăm echipa de handbal-fete a C.S. Mureșul. Cu excepția Rozaliei Sos (absentă la antrenamentul respectiv) și a portăriței Man (ambele în loturile republicane), celelalte jucătoare sînt firave și mărunțele, n-au calitățile atletice necesare. Le-am văzut alergînd și trăgînd la poartă, departe de exigențele adevăratei performanțe. Am mărturisit observația noastră antrenorului Florea, de curînd la echipă. Ne-a dat

Mircea COSTEA
Adrian VASILIU

(Continuare în pag a 3-a)

FINALELE LA ȘAH ALE „CUPEI TINERETULUI"

CRAIOVA, 23 (prin telefon). Este de-a dreptul impresionantă seriozitatea cu care finaliștii „Cupei tineretului" la șah își dispută șansele în fiecare partidă, rundă după rundă, cu toate eforturile impuse de cele aproape opt ore petrecute zilnic în fața tablei de joc. Se luptă cu ardoare fără nici un gînd de remiză, pînă la epuizarea ultimei posibilități de cîștig sau de apărare. Nu sînt puțini concurenții care în pauza dintre două runde rămîn în sala de șah, pentru studiu și analiza partidelor viitorilor adversari. Fetele se bucură, bineînțeles, de o atenție deosebită: numeroși „instructori voluntari", dintre localnici sau dintre concurenții liberi, le dau sfaturi tehnice, le explică sisteme de deschidere sau variantele cu cele mai bune șanse.

După trei zile de concurs, au început să apară unele clarificări. La băieți, cinci concurenți au acumulat cîte trei puncte: *D. Munteanu* (București), *D. Cioroiu* (Craiova), *M. Zlatariu* (Timișoara), *N. Dubis* (Galați) și *I. Marin* (Constanța). S-a întrerupt, însă, partida dintre *Munteanu* și *Cioroiu*, în care ultimul are suficient avantaj pentru victorie, dacă la reluarea jocului nu se va întîmpla ceva neprevăzut. Cîte 2,5 p au realizat *A. Nițescu* (Constanța) și *I. Buleziuc* (Petroșani). Ambii arată calități care îi fac foarte periculoși în asaltul final pentru cîștigarea trofeului. Ceilalți concurenți continuă lupta pentru un loc cît mai bun în clasament, dar au încă șanse pentru podiumul de premiere.

În turneul feminin „apele" sînt mai limpezi. Studenta Facultății de medicină din Tg. Mureș, *Eva Racz*, domină categoric concursul, înscriind cinci victorii din tot atîtea partide. Fata aceasta, care a jucat șah pînă acum doar în familie (la Tîrnăveni) dovedește aptitudini reale, care merită să fie cultivate. Pretenții justificate au, însă, și concurentele *Iuliana Vincze* (Timișoara), *Cornelia Faur* (Hunedoara), *Viorica Grigorian* (Baia Mare), toate cu cîte patru puncte, ca și *Ioana Dumitrescu* (Craiova) cu 3,5 p. Craioveanca „a smuls" o jumătate de punct neașteptată în partida cu *Ana Maria Melinte* (Brașov), aducîndu-și regele — cu o mutare șireată — într-o poziție de pat. A fost nevoie de intervenția arbitrului, pentru că o concurentă, devenită între timp spectatoare la această partidă, a emis părerea că *„nu este drept să se împartă în mod egal punctul, ci părții cu avantaj material* (Ana Maria Melinte) *trebuie să i se acorde 0,75 p"...*

Tiberiu RĂDULESCU

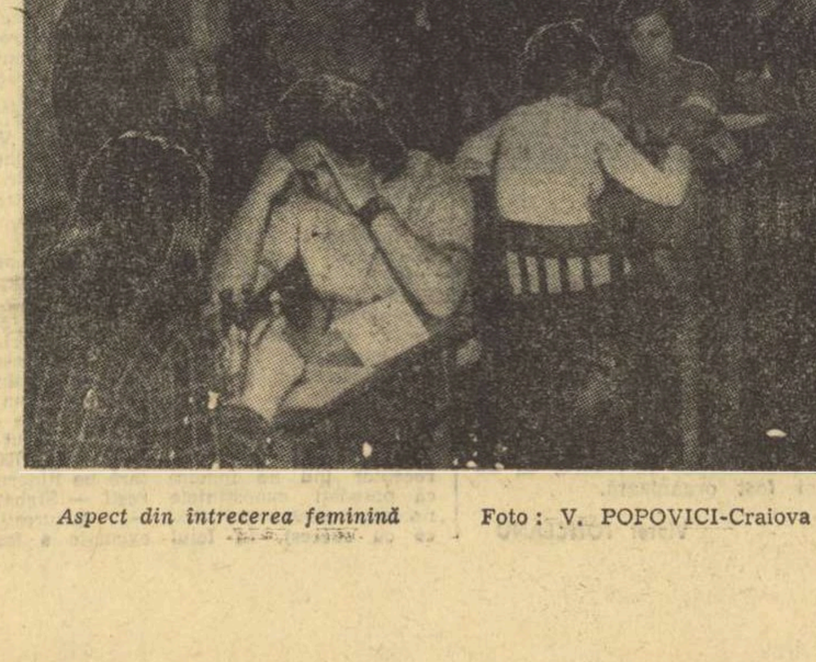

Aspect din întrecerea feminină — Foto: V. POPOVICI-Craiova

CAMPIONATELE REPUBLICANE DE ATLETISM INDOOR

ȘERBAN IOAN (Dinamo) — 2,18 m LA ÎNĂLȚIME

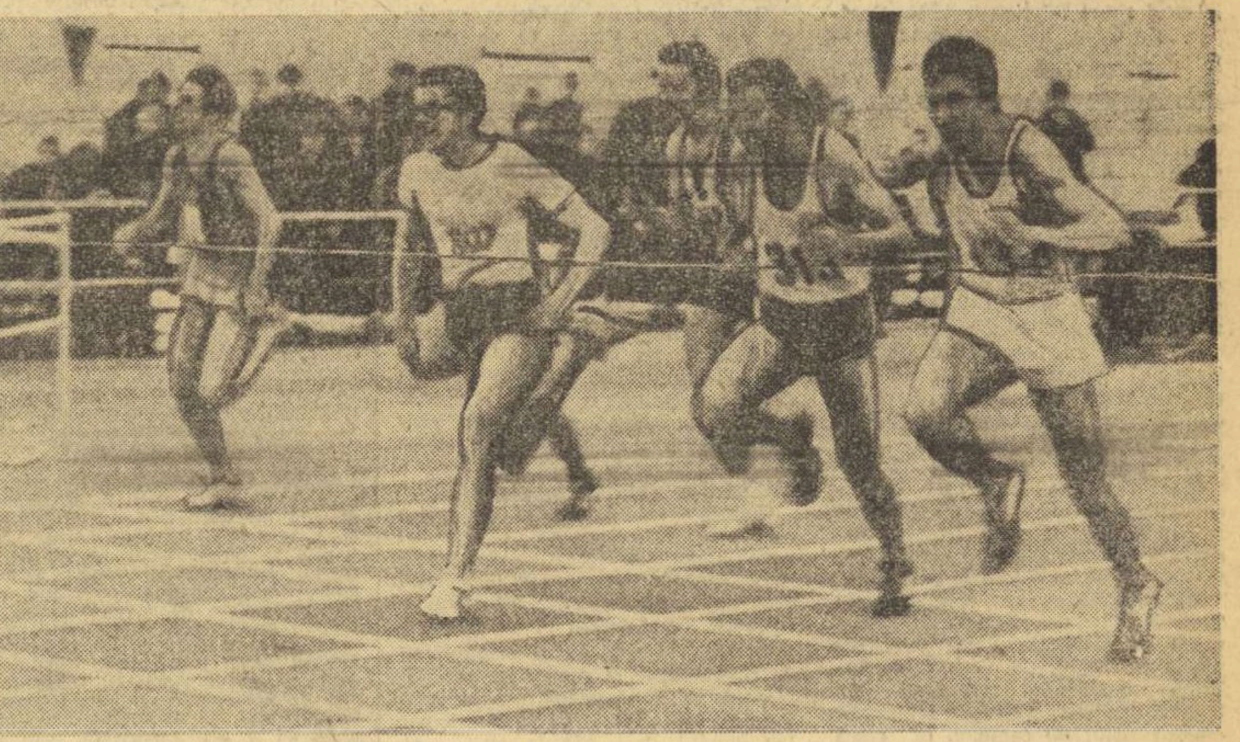

Final strîns în cursa masculină de 60 m, în care Toma Petrescu a obținut victoria la limită

● VALENTINA CIOLTAN (MUSCELUL C-LUNG) — NOU RECORD LA ARUNCAREA GREUTĂȚII ● CAROL CORBU (STEAUA) — CAMPION LA LUNGIME ● CARMEN ENE (C.A.U.) A ÎNVINS-O PE VALERIA ȘTEFĂNESCU (DINAMO) LA 60 M!

Mulți concurenți, din numeroase orașe ale țării, atmosferă de puternică emulație, întreceri echilibrate, surprize — iată în cîteva cuvinte cadrul primei zile a întrecerilor campionatelor republicane de atletism pe teren acoperit. Foarte îmbucurătoare sînt două aspecte pregnante ale actualei ediții: prezența reprezentanților din multe centre, chiar și dintre cele fără cine știe ce condiții deosebite de practicare a atletismului în sală, ca și înscrierea în concurs a unui lot masiv de tineri sportivi.

TOMA PETRESCU — PRIMUL CÎȘTIGĂTOR

Cursa masculină de 60 metri a fost cea care a deschis seria întrecerilor, prin desfășurarea celor patru serii. Finala, în absența recordmanului național Dorel Cristudor, a fost dominată de sprinterii studenți din București și Timișoara, prezenți în număr mare (6 din 8). De altfel, acest fapt a fost reflectat chiar și în stabilirea clasamentului. Cu un finiș mai bun, reprezentantul C.A.U. — Toma Petrescu, a reușit să remonteze handicapul ce-l avea la jumătatea distanței, întrecîndu-l, abia perceptibil, pe timișoreanul Darvaș. Promițătoare, evoluțiile celor doi juniori prezenți în finală, Smuda și Dumitrescu.

REZULTATE TEHNICE: 1. **Toma Petrescu** (C.A.U.) 6,7, 2. **Adalbert Darvaș** (Poli. Timiș) 6,7, 3. **Gh. Dulgheru** (C.A.U.) 6,8, 4. **Emil Smuda** (Șc. sp. Brașovia) 7,0, 5. **Petre Szekernyes** (C.A.U.) 7,0, 6. **Tamaș Szabo** (Poli. Timiș.) 7,0, 7. **Viorel Dumitrescu** (Șc. sp. 1 C-ța) 7,1, 8. **Adrian Tudor** (C.A.U.) 7,2.

SURPRIZĂ ÎN ÎNTRECEREA SPRINTERELOR!

Prezența reputatei atlete dinamoviste Valeria Bufanu-Ștefănescu la startul cursei de 60 m a însemnat un plus de interes pentru spectatori dar, poate mai mult, pentru specialiști, avînd în vedere faptul că ea reintra după o lungă absență competițională. Pe de altă parte disputa prezumtivă cu cea mai bună performeră a actualului sezon, studenta Carmen Ene, se anunța deosebit de atractivă. Și așteptările n-au fost cîtuși de puțin înșelate, cursa prilejuind o luptă aprigă. Ce păcat că sorții au decis ca cele două recordmane naționale ale probei să fi alergat pe

Romeo VILARA
Paul SLAVESCU
Fotografii: Vasile BAGEAC

(Continuare în pag. a 4-a)

DINAMO INVINGĂTOARE ÎN PRIMUL TURNEU AL CAMPIONATULUI MASCULIN DE VOLEI

TIMIȘOARA, 23 (prin telefon). Derbyul primului turneu al campionatului masculin de volei, **Dinamo — Steaua,** cu care s-a deschis în sala Olimpia din localitate programul ultimei etape, s-a rezumat, în cele din urmă, la un singur set. Într-adevăr, doar în prima parte a întîlnirii disputa a fost echilibrată, Steaua izbutind să se ridice la nivelul mai valoroasei sale adversare. În rest, Dinamo și-a impus o netă superioritate. De altfel, numai la începutul partidei nivelul tehnic și spectacular al jocului a atins o cotă înaltă, prin meritul ambelor formații. Steaua a realizat o serie de acțiuni izbutite la fileu și a găsit, uneori, căile de străpungere a masivei apărări dinamoviste, ca urmare a unei dirijări adecvate a ofensivei sale. Deși a primit o replică destul de bună, totuși, Dinamo s-a desprins în final, grație superiorității sale la blocaj — care a stopat cu mai multă promptitudine și siguranță acțiunile steliste —, datorită unei mai mari capacități ofensive și unei coeziuni depline a sextetului.

Adjudecîndu-și acest prim set, atuul psihic al dinamoviștilor a cunoscut noi valențe, în timp ce adversarii lor au apărut în setul al doilea lipsiți de încrederea într-o eventuală răsturnare a situației. În fața unei apărări ermetice, trăgătorii roși-albaștrilor și-au pierdut curajul, evitînd să mai atace în forță și încercînd să rezolve cu precădere prin mingi puse în zona centrală a terenului. Însă, dinamoviștii s-au dovedit la fel de abili și în efectuarea dublajului, recuperînd cu regularitate mingile și construind atacuri eficiente. Astfel, jocul a căpătat un singur sens și victoria campionilor, cu 3—0 (12, 2, 6), pe deplin meritată și aplaudată de publicul spectator (care a umplut pînă la refuz sala), consfințește o detașare valorică clară a formației Dinamo în fruntea clasamentului primului nostru eșalon. Formațiile folosite: **DINAMO: Udișteanu, Tutovan** (Băroiu), **Oros, Dumănoiu, Schreiber, Vraniță; STEAUA:** R. Enescu, P. Ionescu, Duduciuc, Pop, Bartha, Stamate (au mai jucat: C. Ion, D. Ionescu, Iuhasz, Chifu, Rauch, Țerbea). Au arbitrat bine: **C. Mușat** (Constanța) și **M. Marian** (Oradea).

CLASAMENTUL

1. DINAMO	5	5	0	15:1	10
2. Explorări	5	4	1	13:4	9
3. Steaua	5	3	2	9:8	8
4. C.S.U.	5	2	3	8:9	7
5. Universitatea	5	1	4	4:13	6
6. Viitorul	5	0	5	1:15	5

Interesant ca desfășurare a fost și meciul dintre **Explorări Baia Mare și C.S.U. Galați.** Cele două echipe care rîvneau în aceeași măsură la ocuparea locului secund, după primul turneu, se prezentau în condiții diferite: băimărenii mai odihniți, datorită eforturilor mai mici depuse în partida precedentă, iar gălățenii obosiți după solicitările intense din meciul cu Steaua. Și, totuși, studenții au fost cei care au triumfat în primul set, ca urmare a avantajului de gabarit. În continuare, însă, resursele lor fizice au scăzut treptat, blocajul (principala armă gălățeană) nemai rezistînd solicitărilor. În plus, o serie de jucători din sextetul de bază au dat semne vădite de oboseală, creînd goluri în formație. În aceste condiții, Explorări a preluat ini-

Aurelian BREBEANU

(Continuare în pag. a 4-a)

Pagina SPORTURILOR TEHNICO-APLICATIVE

La Şcoala generală nr. 27 Brăila

SUCCESE ALE MICILOR MODELIŞTI

Am vizitat Şcoala generală nr. 27 din Brăila pentru a vedea „pe viu" cum se transpun în fapte pasiunile, cum se creează în rîndul elevilor gustul pentru sporturile aplicative. În recreaţie am cunoscut pe directorul adjunct al şcolii, profesorul de educaţie fizică Ştefan Stănculescu. Deoarece îşi terminase orele, ne-a invitat cu amabilitate să vedem sala de sport şi apoi cercul de aero-rachetomodele al şcolii, pe care îl conduce chiar dînsul.

În încăperea care adăposteşte cercul sînt, peste tot, fel de fel de planoare şi avioane în miniatură, pregătite parcă să-şi ia zborul. Pe o masă, modelul unei nave şi, alături, o rampă lansatoare de rachete. Pe pereţi, multe planuri de construcţie şi... fotografii.

Pasiunii vechi de a construi avioane şi rachete profesorul Stănculescu i-a adăugat şi pe aceea de predare a educaţiei fizice. Îmbinîndu-le, a reuşit să obţină rezultate foarte frumoase, în ciuda unor greutăţi inerente oricărui început.

Cercul are astăzi 29 de membri, dintre care patru sînt elevi de liceu, foşti elevi ai şcolii (Viorel Oprişan din clasa a XII-a a Liceului N. Bălcescu şi Stelian Boncotă, de la Liceul industrial de construcţii de maşini au fost selecţionaţi şi testaţi pentru facultatea de construcţii aviatice).

Aeromodeliştii cercului au cîştigat în anul 1973 aproape toate titlurile de campioni judeţeni în campionatul juniorilor şi şcolarilor iar elevul Viorel Sumner, din clasa a VIII-a, a cucerit titlul de campion republican la proba de „planoare A 1". Un alt elev, Mihai Pospai, s-a clasat pe locul al IV-lea, iar echipa şcolii a obţinut un merituos loc 4 din 41 de echipe participante.

Membrele secţiei de rachetomodelism (secţia este formată numai din eleve) nu s-au lăsat mai prejos. La concursul interjudeţean desfăşurat la Rm. Vîlcea, Marcela Ţigănuş, din clasa a VIII-a, s-a clasat pe primul loc la racheto plane, cu un rezultat foarte bun. La concursul „Minitehnicus", patru dintre membrii cercului au fost distinşi cu medalii.

Din convorbirea avută cu tovarăşul Stănculescu am aflat multe lucruri interesante, printre care şi hotărîrea membrilor cercului ca în concursurile pionierilor şi la campionatele naţionale ale juniorilor şi şcolarilor să obţină toate titlurile de campioni judeţeni şi să se claseze pe unul din primele trei locuri în finală. Acest lucru ne-a fost confirmat de cîţiva dintre membrii cercului care se pregătesc pentru aceste concursuri: Florin Ene *din cl. a VII-a,* Paul Oprea *şi* Stănel Ispas *din cl. a V-a,* Niculina Cernat *şi* Alexandrina Năstase *din cl. a VIII-a,* Ionica Bogdan *şi* Tudoreta Mocanu *din cl. a VI-a. Am fost informaţi cu acest prilej că s-au construit două noi aeromodele de performanţă, al căror debut în concursuri este aşteptat cu mult optimism.*

Discuţia noastră a continuat mult timp. Din ea am reţinut că pentru profesorul Ştefan Stănculescu aviaţia constituie cea de a doua pasiune. Am mai aflat că, pentru participarea la campionatele naţionale ale seniorilor, cercul şcolii este în căutarea unei asociaţii, pentru afilierea la Federaţia română de modelism, că cercul dispune de o pistă foarte bună în parcul oraşului, dar lipsa unui gard împiedică desfăşurarea concursurilor sau antrenamentelor.

Am părăsit şcoala tîrziu, cu satisfacţia de a fi cunoscut un profesor îndrăgostit nu numai de meseria sa, ci şi pasionat pentru construcţiile de avioane şi rachete mici, insuflînd şi elevilor săi aceeaşi frumoasă pasiune.

N. COSTIN

Un aspect de la cercul de aero-rachetomodele al Şcolii generale nr. 27 Brăila. (Fotografie realizată de cercul foto al şcolii)

BREVIAR

● DUPĂ AUTOMOBILUL ELECTRIC a apărut şi motocicleta electrică, *electropedul*. Inventatorul noului vehicul este un suedez, Björn Ortenheim. Prevăzut cu două acumulatoare obişnuite, *electropedul* are o autonomie de 90 km şi viteză la fel de mare ca şi o motocicletă obişnuită.

● APRINDEREA ELECTRONICĂ la motoarele de automobile şi motocicletele cîştigă tot mai mult teren. Recent, întreprinderea Jupromet din Koszalin (R.P. Polonă) a construit un dispozitiv, pe bază de tiristori, avînd o serie de avantaje, între care reducerea consumului de benzină cu circa 20 la sută şi prelungirea simţitoare a duratei de funcţionare a bujiilor.

● ÎN AUSTRALIA, un produs de export foarte căutat îl constituie seminţele de eucalipt. Dar a culege seminţele acestui copac înalt de aproape 100 m nu e tocmai uşor. Ca urmare, Institutul de silvicultură din Canberra a angajat o serie de trăgători de elită care taie crengile pe care se află fructele cu seminţe, trăgînd în ele cu puşca.

● RECENT, RADIOAMATORII din întreaga lume au aniversat împlinirea unei jumătăţi de secol de la efectuarea primei legături transatlantice între radioamatori. Performanţa a fost realizată la sfîrşitul anului 1923, cei doi autori fiind americanul Friederich Schnell (indicativ 1M8), din oraşul Hertford-Connecticut şi francezul Léon Deloy (indicativ 8AB) din Nisa. A fost, pentru acea perioadă, o strălucită confirmare a posibilităţilor undelor scurte.

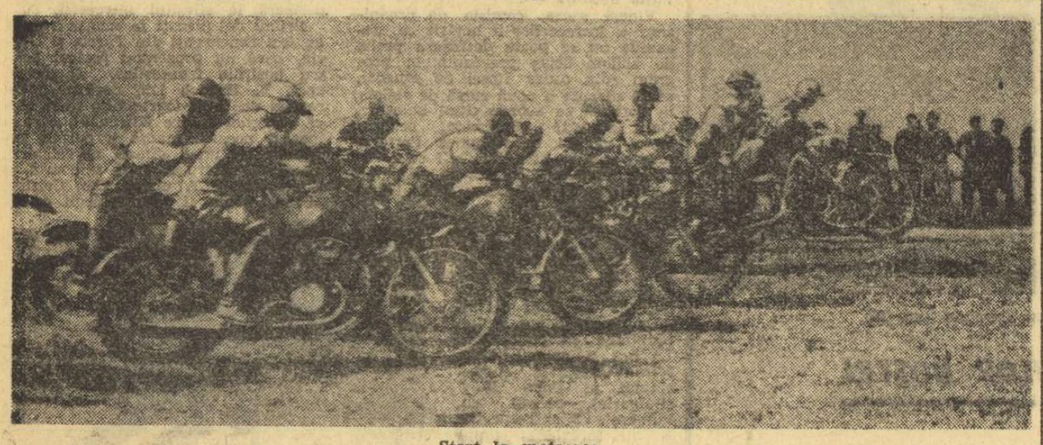

Start la motocros

MOTOCICLIŞTII ÎN PRAGUL UNUI BOGAT SEZON COMPETIŢIONAL

Interviu cu G. Mormocea, secretarul general al F. R. M.

Pentru a prezenta cîteva date despre pregătirile motocicliştilor în vederea sezonului competiţional care se va deschide curînd, am avut un scurt dialog cu maestrul sportului **Georgiu Mormocea**, secretarul general al Federaţiei române de motociclism.

— Înainte de a informa cititorii despre pregătirile motocicliştilor, vă rugăm să ne vorbiţi despre învăţămintele reieşite din activitatea anului trecut.

— Întrecerile moto de anul trecut, desfăşurîndu-se în mai multe etape şi în localităţi diferite, au realizat o largă popularizare a acestui sport tehnico-aplicativ. Spectacolele moto, fie că au loc pe trasee specifice sau pe pista de zgură din incinta stadioanelor, au fost urmărite cu viu interes de mii de spectatori.

Bine pregătiţi s-au dovedit motocicliştii de la Poiana-Cîmpina. Ei au cucerit campionatul, la motocros clasa 250 cmc, prin Ştefan Chiţu. Tot din această secţie s-a evidenţiat şi Mihai Banu, care în toate etapele de motocros s-a aflat în apropiere de Chiţu şi la mari distanţe de ceilalţi concurenţi.

O secţie cu perspective de a-şi îmbogăţi palmaresul în acest nou sezon competiţional este şi cea a clubului sportiv Steagul roşu-Braşov. Antrenorul Otto Ştefani se ocupă în special de promovarea elementelor tinere. Dispunînd de trasee specifice pentru antrenamente şi fiind dotaţi şi cu motociclete noi, sperăm ca motocicliştii acestei secţii să obţină rezultate şi mai bune.

În dezvoltare se află şi secţia Torpedo-Zărneşti. Sîntem în aşteptarea unor rezultate mai bune, întrucît în Uzina „6 Martie" se fabrică motoretele româneşti. Ne bucură faptul că Ernest Mülner a cucerit titlul de campion la clasa naţională, însă avem pretenţia ca această secţie să strălucească şi la celelalte clase. Sperăm ca rezultatele motocicliştilor de la Torpedo să determine atît asociaţia, cît mai ales uzina, să acorde o atenţie mai mare motociclismului.

Aşteptăm rezultate şi de la secţiile Locomotiva-Ploieşti, Victoria-Moreni, U.R.A.-Tg. Mureş, Automobilul-Buzău, C.S.M.-Reşiţa, iar secţiile Unirea-Arad, Sănătatea-Lugoj şi Progresul-Piteşti să depună eforturi pentru a se afirma în competiţiile din acest sezon. Sperăm, în fine, să vedem ceva rezultate şi de la cea mai tînără secţie moto-Casa Pionierilor din Mizil.

— Ce motociclişti vor fi prezenţi la competiţii şi după ce considerente au fost repartizate etapele de campionat în diferite oraşe?

— La startul întrecerilor vom avea circa 250 motociclişti, dintre care 8 sînt maeştri ai sportului şi 14 de categoria întîi de clasificare sportivă. Împărţirea etapelor celor patru campionate republicane în diferite localităţi a avut drept scop popularizarea sportului cu motor pe întreg teritoriul ţării pentru a atrage cît mai mulţi tineri la învăţarea şi practicarea lui.

Campionatul de motocros cuprinde opt etape. Prima se va desfăşura pe traseul de la Cîmpina la 28 aprilie. Vor urma etapele de la Moreni, Oraşul Gh. Gheorghiu-Dej, Cîmpulung, Braşov, Vălenii de Munte, Miercurea Ciuc, încheindu-se, la 29 septembrie, pe dificilul traseu de la Tg. Jiu.

Campionatul de dirt-track se desfăşoară, ca şi anul trecut, în nouă etape, cîte trei pe pistele de zgură de la Arad, Sibiu şi Bucureşti. Prima etapă va avea loc pe stadionul din Arad, la 14 aprilie (la 15 septembrie se va desfăşura acolo şi finala). Sperăm ca, în curînd, să se dea în folosinţă şi pista de dirt-track din incinta stadionului municipal Brăila şi cu această ocazie să se reînvie frumoasa tradiţie a motociclismului din acest oraş.

Campionatul de viteză pe şosea este precedat de două concursuri republicane : la Reşiţa şi la Cîmpulung. Etapele campionatului sînt programate la Piteşti, Tg. Mureş, Drobeta Tr. Severin şi la Ploieşti.

În fine, **campionatul republican de regularitate şi rezistenţă** se desfăşoară în două etape, în judeţele Tulcea şi Sălaj. Concurenţii vor lua startul, trei zile la rînd, pe trasee diferite, iar departajarea se va face printr-un concurs de îndeminare sau de viteză pe circuit.

— Ce perspective oferă turismul moto şi ce credeţi că trebuie făcut în această direcţie?

— Motocicleta fiind cel mai simplu vehicul mecanic care poate fi folosit aproape pe orice timp, în orice condiţii şi pe orice fel de drum, avînd un consum redus de carburant, prezintă o mare atracţie pentru tineret. Prin motociclism tinerii pot folosi timpul liber în mod util, îşi însuşesc educaţia tehnică şi rutieră, îşi dezvoltă calităţi fizice şi psihice necesare pregătirii lor pentru muncă şi viaţă. În ce priveşe întrecerile moto, dorim ca acestea să devină spectacole sportive de o şi mai mare atractivitate. Ceea ce ne nemulţumeşte este faptul că nu există iniţiative locale în organizarea unor competiţii populare de turism şi îndemînare, la care să fie atraşi cît mai mulţi posesori de motociclete. Acest lucru ar constitui un pas important în perfecţionarea posesorilor de motociclete, în arta de a-şi conduce cu abilitate, stăpînire şi încredere maşina şi, în al doilea rînd, s-ar depista talentele pe care le aşteptăm la secţiile de performanţă.

Interviu consemnat de
Niculae POPESCU

APRINDERE ELECTRONICĂ PENTRU MOTORETA „MOBRA"

Zilele trecute, pe bulevardul Leontin Sălăjan din Capitală, am întîlnit cîţiva tineri discutînd în jurul unei motorete „MOBRA". Posesorul ei, tehnicianul Constantin Gumă, abia prididea să răspundă la întrebările ce i se puneau. Am înţeles că e vorba de unele transformări şi l-am rugat să le prezinte şi cititorilor noştri.

— Iată, aici în această cutiuţă de plastic de lîngă bobina de inducţie, se află un tranzistor, un condensator, două rezistenţe şi patru diode Zener (legate în serie). Toate la un loc formează **aprinderea electronică a motoretei.** Acest sistem îl recomand tuturor posesorilor de motorete, dar în primul rînd celor care participă la competiţii. Avantajele aprinderii electronice sînt : funcţionare stabilă la orice turaţie a motorului, consum redus de combustibil şi ardere completă. Motorul se încălzeşte mai puţin, bujia nu se mai ancrasează, platina îşi măreşte durata de întrebuinţare, pornirea se face mult mai uşor pe orice timp, iar viteza de deplasare creşte.

Pentru a înţelege cum funcţionează, trebuie să privim schema alăturată.

Alimentînd montajul cu contactul platinei închis, în înfăşurarea primară a bobinei de inducţie apare o tensiune de 6 volţi, iar în secundar o tensiune de peste o mie de ori mai mare. La deschiderea platinei, condensatorul C, de 0,1 microfarazi la 450 volţi, se încarcă cu o tensiune limitată de cele 4 diode, lucru favorizat de tranzistorul AS215, aflat în stare de repaos. La reînchiderea platinei tranzistorul conduce şi suprapune peste tensiunea de 6 volţi tensiunea cu care se

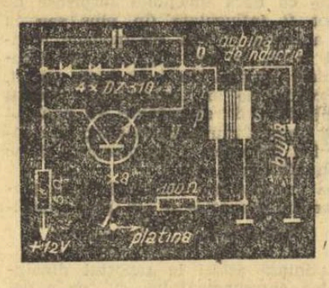

încărcase condensatorul şi astfel la bornele primare ale bobinei apare o tensiune nu de 6, ci de 40—50 volţi, iar în secundarul bobinei de inducţie tensiunea este de cîţiva kilovolţi. Platina, care în mod normal lucra la 3 amperi, de data aceasta funcţionează în regim de 30 miliamperi. De reţinut că electrozii bujiei, în cazul folosirii aprinderii electronice, vor trebui să fie la 1 mm distanţă. Dacă intervine vreo pană, se poate trece la aprinderea normală, unind punctele „a" şi „b".

Se recomandă ca tranzistorul să fie cu siliciu, prevăzut cu radiator (2N3055; BD130; 2N1513 şi cu modificarea polarităţii ASZ15 sau EFT239). De reţinut, totodată, costul foarte redus al pieselor.

Mircea NIŢĂ

ne scriu corespondenţii

RADIOCLUBUL PIONIERILOR DIN CÎMPINA

Peste drum de muzeul „Nicolae Grigorescu" din Cîmpina se află „Casa pionierilor" unde, printre alte activităţi interesante şi instructive, se desfăşoară şi aceea de radioamatorism. Cercuri de radioamatorism există în prezent pe lîngă majoritatea caselor de pionieri din ţară. Este normal să fie aşa, deoarece s-a dovedit că această ramură tehnico-sportivă contribuie direct la cultivarea interesului şi pasiunii copiilor pentru lucrări cu caracter aplicativ. Rezultatele depind însă în mare măsură de modul cum sînt organizate aceste cercuri, de ceea ce se execută cu copiii, de competenţa şi experienţa celor ce le conduc. Pionierii cîmpineni beneficiază în primul rînd de faptul că instructorul lor este un radioamator cu multă experienţă : **Lucian Băleanu** — YO9IF. Acesta, ajutat de **Adrian Sinităru** — YO9APJ, şi de alţi radioamatori, organizează şi desfăşoară o activitate care depăşeşte cu mult pe acelea din alte cercuri de pionieri. Practic, aici se desfăşoară şi un proces de iniţiere şi pregătire a începătorilor în tainele undelor şi în diverse construcţii, iar cu cei avansaţi se duce o adevărată activitate radioamatoricească. Astfel, de la staţia colectivă — YO9KPD — s-au stabilit peste 5000 de legături cu radioamatori din 117 ţări de pe toate continentele. Mărturie a acestei frumoase preocupări, pe lîngă cărţile de confirmare, sînt şi cele 57 de diplome internaţionale şi româneşti afişate pe pereţi. Numai în anul trecut, peste 20 de copii între 10 şi 13 ani au fost confirmaţi cu indicative de receptori. Aici şi-au făcut ucenicia mulţi „vînători de vulpi" încercaţi, participanţi şi chiar cîştigători la diferite competiţii republicane, cum sînt : **Nicolae Micu, Gabriela Neaga, Damian Popa, Rodica Popescu** şi alţii.

Cu ocazia vizitei pe care le-am făcut-o, copiii ne-au vorbit despre participarea lor, împreună cu radioamatorii vîrstnici, la campionatul republican de unde ultrascurte la „Babele" — pe creasta Bucegilor — şi despre alte acţiuni la fel de atractive şi frumoase. După cum spuneau, anul acesta activitatea lor va fi şi mai bogată, în prezent pregătindu-se temeinic pentru viitoarele competiţii pionereşti, precum şi pentru unele destinate radioamatorilor juniori.

H. ION

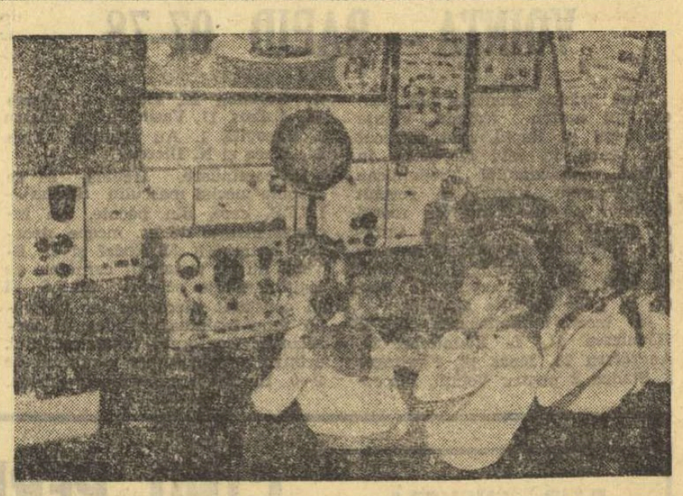

Micii radioamatori din Cîmpina, la staţia lor colectivă

AEROMODELIŞTII DIN BAIA MARE

În urmă cu doi ani, la Liceul industrial pentru construcţii de maşini din Baia Mare a luat fiinţă un cerc de aeromodele care a primit numele eroului aviator Traian Dîrjan. *Sub conducerea profesorului* Ignaţiu Orha, *membrii cercului au obţinut chiar din primele luni de activitate o serie de succese în concursurile locale. Apoi, în octombrie 1972, echina liceului a participat la concursul republican al juniorilor de la Sinpetru Braşov. Cu acest prilej, elevul* Florin Pop *a ocupat locul I la proba de aeromodele planoare. În anul 1973, după cîteva competiţii de selecţie, cei mai buni dintre membrii cercului au luat parte la campionatul republican de la Piteşti, unde o comportare frumoasă au avut* Aurelia Dăscălescu, Maria Vereş, Florin Pop, Manole Eugen *şi* Vasile Mureşan.

Se poate afirma că tinerii aeromodelişti din Baia Mare bat acum la porţile consacrării sportive. În aceste zile fiecare oră liberă este folosită pentru pregătirea micilor avioane şi planoare, în vederea sezonului competiţional. Printre altele, elevii intenţionează să se prezinte şi la probele de aeromodele teleghidate. Să nu uităm că, în acelaşi timp, membrii cercului sînt elevi buni şi foarte buni la toate materiile, deoarece ei nu-şi neglijează deloc studiile.

Întrebînd pe profesorul Orha de ce s-a dat cercului numele lui Traian Dîrjan, el ne-a răspuns : „La 25 februarie 1972, cînd am constituit cercul, se împlineau exact 27 de ani de la moartea eroică a aviatorului pe frontul din Cehoslovacia. Reamintim cum s-au petrecut lucrurile. Fiind atacat de mai multe avioane fasciste, el a primit lupta inegală, doborînd un aparat inamic. Apoi, fiind atins, şi-a îndreptat avionul incendiat asupra unei cazemate inamice pe care, în cădere, a lovit-o în plin, distrugînd-o. Acest act de eroism cu totul neobişnuit şi impresionant ne-a determinat să dăm cercului nostru de aeromodelism numele eroului".

Petre TARŢA

LA TULCEA, LIPSĂ DE ÎNŢELEGERE PENTRU RADIOAMATORI

Vechiul şi totuşi tînărul oraş de la Dunăre impresionează pe vizitatori prin ritmul foarte rapid de dezvoltare în toate domeniile de activitate. Te întrebi, pe bună dreptate, unde sînt pregătiţi specialiştii de înaltă calificare necesari noilor întreprinderi industriale. Numai la uzina de aluminiu este nevoie de zeci dacă nu chiar de sute de specialişti în electronică şi automatică, la care se adaugă radiotehnicienii şi telegrafiştii de care au nevoie vasele de pescuit, serviciile portuare sau instalaţiile ultramoderne ale noului aeroport.

Fără a se substitui şcolilor de specialitate, radioclubul judeţean ar putea contribui şi el la iniţierea şi chiar la pregătirea viitoarelor cadre de electronişti şi radiotehnicieni. Înimoşii radioamatori din Tulcea încearcă, de ani de zile, să-şi găsească şi ei un loc unde să dispună de o sală de cursuri şi de un atelier pentru construcţii. În urmă cu cîtva timp, problema părea rezolvată, datorită sprijinului găsit la Şcoala profesională de petrol-chimie. Dar, curînd, sala obţinută a primit altă destinaţie.

Consiliul judeţean pentru educaţie fizică şi sport are la dispoziţie un sediu spaţios, care ar putea adăposti şi activitatea radioamatorilor. Dar spaţiul a fost, cu multă largheţă, distribuit altor activităţi, radioamatorii rămînînd într-un subsol impropriu.

Ei nu merită, adică, o soartă mai bună ?

I. PAOLAZZO

ÎNCOTRO SE ÎNDREAPTĂ ZBORUL CU MOTOR?

Dintre disciplinele aviaţiei sportive, zborul cu motor este cel mai iubit de către tineretul nostru îndrăgostit de aripi. Explicabil, deoarece avionul simbolizează cutezanţa şi măiestria, împletite cu largi cunoştinţe tehnice. Şi care tînăr nu visează să devină un cutezător ? Dar mai există un motiv : strălucita tradiţie românească în acest sport. Istoria aviaţiei noastre este plină de figuri de mari sportivi, aşi ai aerului, care au făcut din pilotaj o artă, uimind lumea cu talentul lor în stăpînirea „maşinilor zburătoare".

De o bună bucată de vreme, însă, activitatea sportivă în domeniul zborului cu motor a fost mult redusă, ceea ce a avut ca urmare o serie de influenţe negative asupra întregii aviaţii sportive. În prezent, factorii care răspund de această disciplină depun susţinute eforturi pentru a ridica zborul cu motor la nivelul sarcinilor majore privind pregătirea tehnico-aplicativă a tineretului, pregătirea lui pentru apărarea patriei. O seamă de succese în acest sens au fost obţinute încă în anul trecut (ore de zbor duble faţă de anii precedenţi, mai mulţi tineri cuprinşi la pregătire etc.), dar ele nu sînt totuşi pe măsura posibilităţilor existente. Este suficient să spunem, de pildă, că preţioasa înzestrare tehnică de care dispunem — avioane de şcoală şi de performanţă dintre cele mai moderne — nu a fost folosită la întreaga ei capacitate, că unele aparate au stat neutilizate zile şi săptămîni.

Programul elaborat de Aeroclubul Central Român pentru anul 1974 tinde să înlăture acest principal neajuns. Completat cu o serie de iniţiative, el va produce un reviriment în zborul cu motor.

În primul rînd, numărul de ore de zbor va fi aproape dublat faţă de 1973, ceea ce înseamnă sporirea numărului de elevi cuprinşi la pregătire. Începînd din acest an se redeschide şcoala de zbor cu motor din cadrul Aeroclubului „Aurel Vlaicu" Bucureşti, cu patru puncte de zbor, astfel că, după o întrerupere de cîţiva ani, de pe aerodromul Clinceni se vor ridica din nou în văzduh „puii de şoim". Deocamdată ei urmează cu sîrg cursurile teoretice.

O problemă care va trebui urmărită cu cea mai mare seriozitate o constituie şi redeschiderea activităţii competiţionale în zborul cu motor. Această disciplină cunoaşte două genuri de competiţii, potrivit regulamentului şi calendarului sportiv al F.A.I. : raliurile aeriene, adică zboruri de regularitate, cu descoperirea unor puncte de control şi aterizări la punct fix, ca şi concursurile de acrobaţie. Dacă la raliuri ar exista oarecari posibilităţi de participare, într-o confruntare internaţională de acrobaţie aviatică, deocamdată noi nu putem face faţă. Specializarea unor piloţi în zborul acrobatic constituie un lucru destul de dificil, care cere timp şi mai ales... profesori. În prezent, majoritatea cadrelor din aerocluburi sînt instructori tineri, fără prea multă experienţă, de aceea însărcinarea lui Ştefan Calotă, maestru emerit al sportului, unul dintre cei mai buni acrobaţi ai noştri, cu formarea unui lot de piloţi de acrobaţie ni se pare o alegere fericită, dar vor trebui create şi condiţiile necesare pentru ca el să-şi poată duce la îndeplinire misiunea. Aceasta, începînd cu selectarea tinerilor înzestraţi cu calităţi deosebite şi terminînd cu dotarea, în perspectivă, cu aparate corespunzătoare.

În ceea ce priveşte activitatea competiţională, zborul cu motor va intra începînd din acest an în drepturile sale, prin organizarea campionatului republican de regularitate, de aterizare la punct fix şi acrobaţie. Din păcate, cu toate că şi în anul trecut a fost programată o asemenea întrecere, ea nu a mai fost organizată.

Viorel TONCEANU

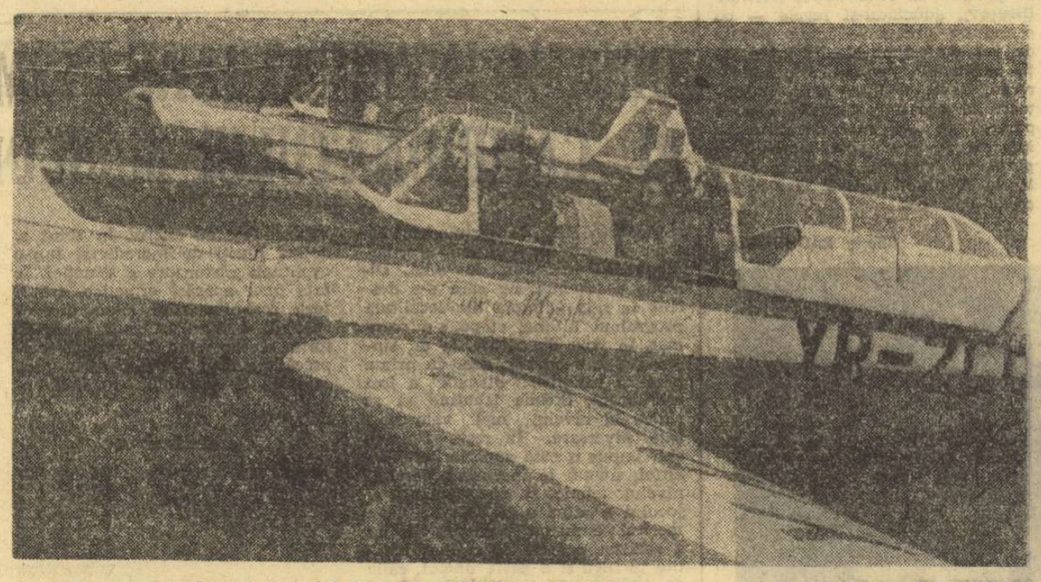

Instantaneu pe aerodromul Aeroclubului „Mircea Zorileanu" Foto : Şt. CIOTLOŞ

poşta paginii

Ştefan M. Ion, com. Miroşi - Surduleşti, jud. Argeş.

Într-adevăr, cataloagele de semiconductori şi tuburi electronice lipsesc cam de mult din librării. Pînă se va tipări o nouă ediţie, vă sfătuim să vă adresaţi Radioclubului judeţean din Piteşti (bd. N. Bălcescu 205) unde, sperăm, veţi primi lămuririle necesare şi veţi putea consulta catalogul care vă interesează.

Alexandru Stanciu — Bucureşti.

Pentru construirea unui radioreceptor care să recepţioneze lungimile de undă ale radioamatorilor, adresaţi-vă la Radioclubul Central, str. Dr. Staicovici 44 (telefon 37 05 13). Este bine ca, în prealabil, să daţi şi examenul de radioamator receptor (nu ne îndoim că posedaţi cunoştinţele necesare pentru a-l trece cu succes). În felul acesta veţi putea primi şi cărţi de confirmare (QSL) de la cei pe care îi veţi recepţiona.

Ioan Emilian, Galaţi.

Există posibilitatea să se proiecteze şi să se realizeze aeromodele cu profile laminare. Dacă eventual aveţi un drum la Bucureşti, treceţi pe la Federaţia de modelism (str. Vasile Conta nr. 16) de unde veţi primi amănunte şi bibliografia necesară.

Dan Radu, Bucureşti.

Înainte de a vă răspunde, ne permitem să cităm un fragment din scrisoarea dv care, credem, interesează pe mulţi dintre cititori. „Din mai 1973 sînt posesorul unei motorete Mobra 50 cu care, după un rodaj bine efectuat de peste 2 000 km, am făcut o excursie de circa 1 700 km prin ţară pe itinerarul : Bucureşti — Sighet — Litoral — Bucureşti. Această excursie a fost executată cu încărcătura maximă admisă (2 persoane şi bagaj, în total 150 kg). Motocicleta s-a comportat foarte bine. Am observat, însă, că încărcarea pe roata din spate este prea mare pentru drumurile grele, de aceea cred că mi-ar fi foarte utilă o miniruloţă remorcată".

Ideea dv. este realizabilă. Nu posedăm însă nici un fel de schiţe sau calcule pe care să vi le comunicăm. Trebuie făcute mai multe încercări pentru a ajunge la soluţia optimă, în funcţie de posibilităţile de tractare ale motoretei.

Dănilă Gheorghe, Tulcea.

Motorul Zündapp KS 600, care vă interesează, poate fi folosit numai la o motocicletă cu transmisie cardanică. Aprinderea este sistem „delco", cu două bobine de inducţie instalate paralel.

C. M. DE BIATLON DE LA MINSK

VOR REEDITA, OARE, SPORTIVII NOȘTRI SERIA SUCCESELOR DE ACUM CÎȚIVA ANI?

Între 25 februarie și 3 martie se vor desfășura, la Minsk (U.R.S.S.), întrecerile campionatului mondial de biatlon, ediția a XVI-a. Acum, înaintea startului oficial, se cuvine să facem o scurtă trecere în revistă a acestor confruntări.

Olimpiadele din 1924, 1928, 1936 și 1948 au inclus o disciplină similară în programul lor, dar sub formă de demonstrații. Distanța de întrecere — 30 kilometri. Atractivitatea competițiilor numite pe atunci „patrulă militară", caracterul divers și spectaculozitatea lor au contribuit la transformarea lor într-o disciplină sportivă de sine stătătoare. Recunoașterea oficială, „actul de naștere" al noului sport, biatlonul, a fost efectuată în 1957, de către **Uniunea internațională de pentatlon modern.** Tot cu această ocazie, s-a stabilit ca întrecerile de biatlon să se desfășoare individual (20 km — pentru seniori, 15 km — pentru juniori) și sub forma de ștafetă (4×7,5 km și — respectiv 3×7,5 km). În anul imediat următor a avut loc la **Seefeld**, în **Austria**, prima competiție mondială, programînd curse pentru seniori. Începînd din anul 1960 **(Squaw Valley — S.U.A.)**, Jocurile Olimpice au cuprins și biatlonul în familia sporturilor specifice, întrecerile contînd, în același timp, drept campionate mondiale. Dezvoltarea și extinderea rapidă a biatlonului a primit o nouă confirmare în anul 1967, cînd la C.M. desfășurate la **Altenberg (R.D. Germană)**, s-au prezentat la start și juniorii (concurenți sub 21 de ani). Cu acest prilej, românul **Gheorghe Cercel** (component al actualului lot balcanic de schi-fond), reușea o performanță deosebit de valoroasă, situîndu-se pe locul III la categoria juniorilor.

O scurtă trecere în revistă a ocupanților podiumului de premiere la cele 5 ediții disputate pînă acum (ultima, în 1973, la **Lake Placid — S.U.A.**), ne-ar documenta asupra supremației incontestabile a sportivilor din țările scandinave **(Norvegia, Suedia, Finlanda)** și din **U.R.S.S.** Aceștia au dominat autoritar probele individuale și de ștafetă de-a lungul a 7 ani (1958—1965) și aveau s-o facă și în continuare, numai că în elita mondială a biatlonului a mai pătruns și **Polonia**: ștafeta sa a reușit să ocupe în 1965 **(Elverum — Norvegia)** un spectaculos loc III, pentru ca un an mai tîrziu **(Garmisch-Partenkirchen — R.F. Germania)** să urce pe treapta a doua a podiumului, după Norvegia. Prețioase medalii de argint au cucerit sportivii polonezi și la probele individuale ale acestor ediții. La rîndul lor, întrecerile juniorilor aveau să consfințească valoarea ascendentă a unei noi forțe a biatlonului mondial: **R.D. Germană.** Așadar, disputa pentru supremație a crescut considerabil, de la an la an. Poziții din ce în ce mai ridicate în ierarhie au cîștigat în ultima vreme și **Japonia, Italia, S.U.A., Canada.** Destul de importantă a fost și contribuția **României** la aceste permanente schimbări din imediata apropiere a elitei biatlonului mondial: **între 1964 și 1968, sportivii noștri au participat direct la lupta pentru ocuparea primelor 5 poziții la ștafetă și a primelor 10 în clasamentul individual.** Dar iată cîteva amănunte asupra acestui capitol.

Prima apariție a biatloniștilor români pe traseele campionatului mondial **(Innsbruck — 1964)** a coincis cu excelentele evoluții ale lui **György Vilmoș**, clasat în final pe locul 5 în proba de 20 kilometri, și a ștafetei **(N. Bărbășescu, Gh. Cimpoia, C. Carabela, G. Vilmoș)**, situată pe poziția a VI-a. După ce, în 1965, cota rezultatelor sportivilor noștri a scăzut (Vilmoș — locul 9, ștafeta — locul 7), „mondialele" de la **Garmisch-Partenkirchen (1966)** au confirmat... excepțiile anterioare: **Gh. Cimpoia** ocupă locul 5, iar **N. Bărbășescu** locul 6 la individual, și doar un val de ceață (și de ghinion!) l-a frustrat pe Vilmoș de un binemeritat loc 2 în aceeași probă: multiplul nostru campion a tras toate cartușele în aer, avînd astfel de executat cinci ture de penalizare. Cea mai bună poziție în cursa de ștafetă au ocupat-o sportivii noștri un an mai tîrziu — locul IV — la **Altenberg**, pentru ca în 1968, la **Olimpiada de la Grenoble** să „vină" pe locul VI. Din păcate, de atunci încoace, comportarea sportivilor noștri la campionatele mondiale de biatlon au înregistrat un regres culminînd cu rezultatul foarte modest de la **Sapporo** (locul IX, la ștafetă).

Acum, înaintea C.M. de la Minsk, toți iubitorii sporturilor de iarnă din țara noastră așteaptă ca reprezentanții noștri să reînnoade firul — rupt acum 5 ani — al unor comportări demne.

Radu TIMOFTE

Unde mergem

ATLETISM: **Sala „23 August"**, de la ora 9,30: campionatele republicane ale seniorilor.

BASCHET: **Sala Floreasca**, de la ora 8,30: Politehnica — Universitatea Cluj (f.A), I.C.H.F. — Politehnica Cluj (m.A), Dinamo — Universitatea Cluj (m.A); **Sala Constructorul**, de la ora 9,30: Mine-Energie — Universitatea București (m.B), I.E.F.S. — Universitatea Timișoara (f.A), Constructorul — Olimpia (f.A); **sala Giulești**, de la ora 9: Politehnica — Voința Timișoara (m.A), Rapid — C.S.U. Galați (m.A); **sala Progresul**, de la ora 9: Universitatea — Progresul (f.B).

BOX: **Sala Casei de cultură a tineretului**, sect. IV (str. Turturele), de la ora 10: gală în campionatul juniorilor.

HOCHEI: **Patinoarul „23 August"**, de la ora 18: România — Ungaria.

POPICE: **Arena Voința**, de la ora 8: Voința Buc. — Gloria Buc.; **arena Constructorul**, de la ora 8: Constructorul Buc. — Victoria Bod. Meciuri în cadrul campionatului masculin, Divizia A.

VOLEI: **Sala Giulești**, ora 11,30: Locomotiva — Delta Tulcea (B. m.), **sala UREMOAS**, ora 10: Confecția — C.S.U. Galați (B.f.), **sala Dinamo**, ora 9,30: Confecția — Medicina (B.m.).

NOI RECORDURI NAȚIONALE ÎN PISCINA (25 m) DE LA BRĂILA

BRĂILA, 23 (prin telefon). Sîmbătă dimineață, cu prilejul celei dintîi reuniuni a campionatului republican de verificare a celor mai buni înotători din țară, am avut o nouă ocazie de a proba excelentele calități ale piscinei de 25 m din localitate, care au înlesnit participanților la întreceri un veritabil asalt asupra recordurilor țării. Aceasta pe de o parte. Pe de alta, așa cum am prevăzut, cei mai mulți dintre sportivii fruntași au acordat o mai mare atenție (decît era, poate, necesar în această perioadă pregătitoare) concursului de la Brăila, prezentîndu-se pe blocstarturi destul de odihniți.

Ne-a dovedit-o, în primul rînd, cvartetul reprezentativ al ștafetei de 4×100 m mixt, care a realizat un rezultat de bună valoare internațională. În primul schimb, **Mircea Hohoiu** a înotat în procedeul spate 100 m în 61,5 sec., la trei zecimi de propriul să record. În cel următor, **Octavian Resler** a „mers", fără eforturi deosebite, 67,0 pe 100 m bras. Era limpede că ștafeta națională va realiza o cifră spectaculoasă, mai ales că **Ion Miclăuș** a parcurs distanța sa în procedeul delfin în 59,5 sec. Ultimul a înotat **Zeno Oprițescu** — 53,3 sec pe 100 m liber. Timp total — 4:01,3, superior cu peste 5 sec vechiului record republican în bazin scurt. Evoluția celor patru campioni ne lasă să întrevedem posibilitatea obținerii unui record sub granița celor 4 minute, limită a consacrării pe plan mondial.

Îmbucurător a fost, îndeosebi, în această primă reuniune, saltul calitativ realizat de cîteva dintre speranțele înotului nostru. **Mihaela Georgescu** — 13 ani (antrenor M. Mitrofan) cu 5:37,5 la 400 m mixt, al doilea rezultat românesc din toate timpurile; **Horațiu Neagrău** — 13 ani (antrenor H. Schier) cu 2:28,4 la 200 m delfin; **Valeria Vlăsceanu** — 13 ani (antrenor M. Mitrofan) cu 2:37,0 și **Mihaela Costea** — 14 ani (antrenor Gh. Dimeca) cu 2:39,8 la 200 m spate și-au corectat cu numeroase secunde performanțele optime. Un alt record național îl datorăm **Ancăi Groza.** Ea a plecat în cursa de 200 m liber cu 65,0 sec pe prima „sută" dar a terminat mai slab — 2:16,2.

REZULTATE TEHNICE: 200 m liber (f): **A Groza** 2:16,2 — record de senioare (v. rec. 2:18,7), D. Georgescu 2:20,1 — rec. junioare (v. rec. 2:22,7), I. Horvath 2:20,4; 400 m. mixt (f): **M. Georgescu** 5:37,5 — rec. fete categ. A (v. rec. 5:40,2); 200 m. delfin (m.) E. Almer 2:11,7 A. Birini 2:24,2; 200 m. spate (f): **L. Donia** 2:35,1, V. Vlăsceanu 2:37,0, M. Costea 2:39,8; 4×100 m. mixt (m): **Echipa națională (M. Hohoiu, O. Resler, I. Miclăuș, Z. Oprițescu)** 4:01,3 — rec. național.

A. VASILIU

AZI ÎN SALA DE GIMNASTICĂ DE LA DINAMO

CONCURSUL BUCUREȘTEAN PE APARATE

Pentru astăzi este programată în Capitală prima competiție de gimnastică a anului, în organizarea Comisiei municipale de specialitate a Bucureștiului. Este vorba de concursul pe aparate, o întrecere tradițională, ce se inaugurează în acest an cu disputa la **bîrnă** (fete) și **sărituri** (băieți). Și-au anunțat prezența peste 100 de gimnaști bucureșteni de la Șc. sp. nr. 2, Clubul sportiv școlar, Liceul 35, Viitorul, Dinamo, Steaua și Cutezătorii.

Se concurează cu exerciții liber alese, urmînd a fi premiate: cea mai frumoasă execuție, cel mai greu exercițiu, cel mai tînăr participant. Concursul are loc în sala Dinamo de la ora 9.

ULTIMELE ÎNTÎLNIRI ALE CONCURSULUI REPUBLICAN DE TENIS

HUNEDOARA, 23 (prin telefon) Spre deosebire de edițiile din anii trecuți ale concursului de tenis pe teren acoperit, acesta care se va încheia duminică seara nu a concentrat la start și capetele de afiș. Totuși, spectacolul în sine nu a avut de suferit. **Viorel Marcu, C. Popovici, I. Kerekeș, A. Süto** precum și **Valeria Balaj, Elena Trifu, Mariana Nunweiller** și **Florica Butoi** fiind în stare (și chiar au făcut-o) să ofere meciuri atractive. De altfel, numindu-i pe cei opt am notat configurația celor două grupe finale, în care se vor întîlni fiecare cu fiecare.

În turneul masculin (pentru locurile I—IV), V. Marcu (Dinamo București) l-a întrecut în două seturi: 6—2, 7—6 pe C. Popovici (Steaua). În alt meci al aceleiași grupe, C. Popovici a cîștigat cu 6—3, 6—3 meciul cu I. Kerekeș (Dinamo Brașov). Rezultate din turneul feminin (locurile I—IV): Valeria Balaj (Steaua) — Florica Butoi (C.S.U. Construcții) 7—6, 6—1; Elena Trifu (Steaua) a dispus cu 6—1, 6—2 de Mariana Nunweiller (Dinamo Brașov) și cu 6—2, 6—2 de Florica Butoi. Rezultate din turneul pentru locurile V—VIII (masculin): M. Rusu (C.S.U. Construcții) — A. Roșianu (Steaua) 6—3, 6—0; D. Nemeș (Steaua) cu A. Süto (Dunărea Galați) 3—6, 7—5, 6—1 și cu A. Roșianu 6—0, 6—3. Rezultate din partidele de dublu: în finală, cuplul stelist Valeria Balaj, Elena Trifu a dispus cu 7—6, 6—1 de Florica Butoi, Elena Cotuna (ambele C.S.U. Constr.); masculin: C. Popovici, D. Nemeș — R. Bădin (Dinamo Buc.), I. Galamboș (Dunărea) 6—0, 4—6, 6—1; Gh. Boaghe (C.S.U.), V. Marcu — A. Viziru (Progresul), A. Roșianu 6—3, 6—0.

Ion GAVRILESCU

LUNI, ÎN SALA DIN STR. BISERICA AMZEI Nr. 7:

„EFORTURILE AEROBE ȘI ANAEROBE ÎN SPORTUL DE PERFORMANȚĂ"

Centrul de cercetări științifice și documentare tehnică al C.N.E.F.S., Consiliul municipal pentru educație fizică și sport, în colaborare cu Universitatea populară București — anunță ținerea cursului de reciclare cu tema: **„Eforturile aerobe și anaerobe în sportul de performanță".**

Expunerea va fi făcută de prof. univ. dr. **Miron Georgescu**, în sala din str. Biserica Amzei nr. 7, luni 25 februarie 1974, orele 12,30.

Va urma un film artistic.

FOTBAL

NELINIȘTEA LUI ȘTEFAN

Duminică, în prima repriză a amicalului „U" Cluj—V.S.S. Kosice, poarta gazdelor a fost apărată de Ștefan, goal-keeperul pe care clujenii nu-l mai văzuseră, în echipa mare, din ultima etapă a campionatului trecut, cea care „hărăzise" șepcilor roșii locul 16. O absență explicată, în principal, prin forma constant bună a lui Lăzăreanu, puștiul care, trimis în toamnă între buturi, a dat permanent dovezi de vigilență și siguranță, nelăsînd loc întrebărilor: „Unde-i Ștefan?", „De ce nu-l bagă pe Ștefan?" — omul care prezenta atu-ul unei experiențe cîștigată în cinci ani de Divizia A.

Reîntîlnirea de duminică (care a coincis cu o evoluție aplaudată a lui Ștefan) n-a însemnat, însă, doar revederea unui jucător absent tot turul campionatului '73—'74, ci într-un fel o revelație, pentru că ea a reamintit suporterilor de portarul care, acum doi ani, a susținut convingător campania alb-negrilor spre locul III (prezent în 23 din cele 30 de partide) și le-a evidențiat faptul că Universitatea are, astăzi, portari la... concurență, descoperire deosebit de tonică acum, la reluarea campionatului.

Tonic este și Ștefan, dar numai atunci cînd vorbește despre echipă, teamul care deține — după aprecierile sale — **„unul dintre cele mai valoroase loturi din țară".** Cînd vorbește, însă, despre el, omul format la școala științelor exacte (absolvent, cu 9,64, al Facultății de matematică) este tentat să părăsească terenul solid al calculului și analizei lucide și să-și privească destinul prin prisma șansei și a conjuncturii. **„Cine știe ce-o să mai intervină!"** — exclamă el, gîndindu-se la accidentul suferit în „amicalul" cu „Poli" Timișoara din duminica premergătoare deschiderii campionatului, accident care i-a facilitat lui Lăzăreanu calea spre poartă. Sau: **„Cine știe cum o să-mi fie cîntărită forma?"** — reflectează, el, împovărat fiind, încă, de acuzația că **„locul 16 a fost în bună parte și opera lui".**

Neliniști și întrebări care-l fac pe Ștefan să evite răspunsul direct la întrebarea noastră privind modul „cum își apreciază el însuși forma de astăzi", oferindu-ne în schimb precizarea: **„Am tras cum n-am făcut-o niciodată!"** Mărturisire ce dovedește dorința „rezervei" de a-și recuceri locul pe care, cu puțin timp în urmă, se credea senator de drept și conștiința că, numai printr-un efort titanic, poate reveni — și se menține — pe pozițiile temporar pierdute.

— E pregătit să revină? — îl consultăm noi pe „secundul" Vasile Bălutiu.

— **Ștefan e acum într-o formă bună!** — ne răspunde interlocutorul. Răspuns pe care-l reținem ca încheiere, el avînd darul să risipească neliniștea lui Ștefan (care, menținută, ar putea determina o comportare crispată, specifică stărilor aflate sub sabia lui Damocles) și să ofere suporterilor lui „U" certitudinea că poarta are două... lacăte!

Nușa DEMIAN

SÎMBĂTĂ, STARTUL PROPRIU-ZIS AL RETURULUI

Prima etapă a returului va avea două meciuri devansate cu o zi. E vorba de partidele: RAPID — S.C. BACĂU și F.C. CONSTANȚA — DINAMO, care se vor disputa SÎMBĂTĂ 2 MARTIE.

Meciul de la București, dintre RAPID și S.C. BACĂU, are loc sîmbătă deoarece echipa băcăuană debutează miercuri 6 martie în „CUPA BALCANICĂ", primind vizita echipei bulgare LEVSKI SPARTAK SOFIA, lider autoritar al campionatului.

Partida de la Constanța, dintre F.C. și DINAMO BUCUREȘTI are loc și ea cu o zi mai devreme deoarece va fi televizată. În scopul de a nu influența numărul spectatorilor la celelalte întîlniri ale etapei, partidele televizate vor fi devansate cu o zi.

Ora de începere a jocurilor primei etape este 16.

ARBITRI ROMÂNI PESTE HOTARE

Printre delegările efectuate de U.E.F.A. la unele jocuri internaționale figurează și o serie de nume de arbitri români. Astfel, meciul Vardar Skoplje — Larissa care se va disputa în ziua de 20 martie, în cadrul Cupei Balcanice va fi condus de **M. Rotaru**, ajutat la linie de **I. Cîmpeanu** și **V. Topan.** Jocul dintre echipele reprezentative de amatori ale Turciei și Spaniei, programat pentru 27 martie, va fi arbitrat de **C. Petrea.** În sfîrșit, partida dintre selecționatele de tineret ale Poloniei și Bulgariei (a cărei dată n-a fost încă fixată) va fi condusă de **Otto Anderco.**

AZI LA SIBIU:

ȘOIMII-SPARTA TRINEC

Continuînd seria jocurilor de verificare, divizionara B Șoimii Sibiu primește azi, acasă, replica formației cehoslovace Sparta Trinec.

Vineri, formația cehoslovacă a evoluat la Brezoi în compania echipei Lotru pe care a întrecut-o cu 3—1 (2—1).

„DE CE FOTBALUL A FOST NUMIT REGELE SPORTURILOR?"

Centrul de cercetări științifice și documentare tehnică al C.N.E.F.S., în colaborare cu Universitatea populară București, anunță pentru luni 25 februarie 1974, orele 18, în sala din str. Biserica Amzei nr. 7, o masă rotundă cu tema: **„De ce fotbalul a fost numit regele sporturilor?".** Vor vorbi cronicarii **Ioan Chirilă și Eftimie Ionescu.**

Va urma un film artistic.

JOCURILE DE VERIFICARE DE AZI ALE DIVIZIONARELOR A

După meciurile amicale de ieri, astăzi, programul jocurilor de verificare cuprinde cîteva întîlniri atractive, care reprezintă de fapt ultimele teste înaintea reluării campionatului Diviziei A, prevăzută pentru duminică 3 martie.

Atrag atenția, în mod deosebit, confruntările de la **Ploiești** și **Brașov**, acolo unde, **Petrolul** și **Steagul roșu**, primesc replica unor formații bine cotate de peste hotare. La Ploiești, formația cehoslovacă **Sparta Praga**, care a lăsat o bună impresie pînă acum, își încheie, cu acest joc, turneul efectuat în țara noastră. Întîlnirea este programată cu începere de la ora 15.30 pe stadionul **Petrolul.** În cealaltă partidă internațională, stegarii brașoveni au ca oaspeți pe fotbaliștii formației poloneze **K. S. Poznan**, care își inaugurează turneul de trei jocuri din **România**, pe stadionul **Municipal**, de la ora 11. Nu lipsite de interes sînt și celelalte „amicale", verificări utile ale unor echipe de Divizia A. Pe litoral, **F. C. Constanța** are ca partener de întrecere pe **Sportul studențesc.** La **Craiova, Universitatea** întîlnește pe **C.S.M. Reșița**, iar la Cluj, „șepcile roșii" primesc vizita divizionarei B, **Minerul Baia Mare.** Și lista jocurilor de verificare nu se închide aici. Și alte echipe de Divizia B sau C au perfectat azi meciuri între ele.

CÎND PERFORMANȚELE SE DUC PE APA... MUREȘULUI

(Urmare din pag. 1)

dreptate, ca și tov. Vasile Simboan — președintele clubului, ca și vicepreședintele Koos Béla. În oraș mai sînt încă cinci echipe de handbal, de băieți și fete, dar și acelea suferă din aceeași pricină.

Sub tribuna stadionului, pe o pistă de zgură deteriorată și nemarcată (30 de metri) se călcau pe picioare (în tenişi) circa 60 de fete și băieți de la școala sportivă. Lucrau de-avalma, sprintînd doi cîte doi, fete cu băieți, mai mici cu mai mari, iar cei trei profesori (Nagy Vilmoș, Ioan Gogolac și Baczo Ladislau) strigau cînd și cînd la cîte unul... să nu-și bălăbăne brațele. Care, ce, cum? Asta părea mai puțin important.

Cantitatea e prezentă și în privința numărului de echipe. Face clubul echipă de baschet? Face și Voința, și I.M.F., și Institutul pedagogic, și Liceul „Bolyai" și firește, Școala sportivă. Din ce, cu cine? Asta nu contează. O luptă acerbă pentru aceleași 2—3 elemente mai răsărite, ivite la una din echipe și care, în ochii fiecăruia dintre antrenori, reprezintă visul suprem, salvarea de la retrogradare sau „cheia" promovării în divizia A. Și de-aici intervenții, rugăminți sau... reclamații. „Dacă mi le-ar da mie pe cele trei de la Liceul „Bolyai" a-și..." — am auzit din gura antrenorilor de la „Voința" și de la Institutul pedagogic. Fiecare are argumentele sale, iar candidatele sînt aceleași... trei. Deci, oricum, cineva va cîștiga și cineva va ofta! Oare cu cele trei fete talentate să înceapă și să se termine baschetul din Tg. Mureș? Dacă așa stau treburile, de ce e nevoie să se cheltuiască fonduri și energie cu 4 echipe de fete într-un oraș? E evident că supradimensionarea, lipsa simțului realității, dublate de comoditatea unor antrenori, veșnic cu ochii în grădina vecinului, iau locul dezvoltării planificate.

Echipe multe cu puține talente autentice — iată pecetea pusă pe majoritatea formațiilor pe care le-am văzut. Echipa de baschet-băieți a I.M.F. aliniază la antrenament 6 jucători! Cîți alți studenți sportivi are profesorul Borbely Atila? Unde și cînd se pregătesc, dacă nu vin la cele 3—4 „miuțe" săptămînale? După... perdea se află echipa de volei-fete a I.M.F. În total... 5 sportive! Două de o parte a fileului și trei de alta. Se exersează „atacul la fileu". Ce fel de atac? Cu sau fără blocaj? Vă lăsăm să trageți dv. concluzia. De-aici, poate, și evoluția modestă din campionatele „B", fără ca lotul național să se profileze măcar la orizontul cuiva.

Șase fete la antrenamentul echipei de baschet a Școlii sportive, dintre care trei începătoare... Cinci echipe de popice în divizia A, dintre care una singură de valoare (Voința-fete), celelalte înotînd în subsolul și mijlocul clasamentului. Și exemplele ar putea continua, vorbind de aspirații fără acoperire și mai ales fără viitor, în alcătuirea actuală.

FLUX CONTINUU DE VALORI — MENIRE DE BAZĂ A ȘCOLII SPORTIVE

O bună parte a timpului ne-am petrecut-o în Școala sportivă, tocmai pentru a vedea cum se asigură creșterea tinerelor talente. Am fost impresionați de cîteva lucruri care se fac aci, de entuziasmul conducerii (director — prof. Kacsó Tiberiu) și al cadrelor școlii. Am văzut filme tehnice făcute de profesori și chiar de elevi și folosite în instruire. Sala școlii e mai tot timpul plină, se lucrează cu tragere de inimă. Dar și aici cantitatea domină excesiv. 1011 elevi în 54 de grupe! E adevărat, cu 30 de cadre. E adevărat, unii dintre elevi vin și alții pleacă pe parcursul anului. Dar cum răspunde școala la nevoia stringentă de talente tinere, temeinic instruite? Mărturisim că minute întregi am privit uimiți la prichindei de 4,5 și de 6 ani învățînd în joacă alfabetul mișcării. Am văzut fetițe și băieți de 5 și 6 ani căzînd în „spagat" cu aerul cel mai firesc. Dar carnetul cu cifre ne-a trezit la realitate, ne-a amintit că „J.O. '76" bat la ușă, că nici pînă în 1980 nu mai e chiar așa de mult. Or, copilașii aceștia nu ne pot promite ceva înainte de 1984... Ce facem pînă atunci? Ne mulțumim cu cei trei băieți, de vîrste și posibilități diferite, de care se ocupă profesorii Vincențiu Forico și Bánhegyi Zoltan? E destul? Și apoi, ni-s dragi gîndăceii de la creșa vecină, dar jocul lor ocupă toată sala ore întregi, iar luptătorii lui Gyarmati Francisc se înghesuie într-un colț, pe cîțiva metri pătrați, chit că printre ei e și Tiberiu Seregelyi, care a cucerit locul 4 la „mondialele" de juniori din S.U.A. — 1973 și Benedek Csaba — locul 4 la „Concursul Prietenia" de la Ulan Bator.

Dacă toți copii ar trece o oră prin sala școlii, ar fi extraordinar! Dar avem nevoie de spațiu ca să ne îngăduim acest lucru. Poate că creșele și școlile respective, înțelegînd acest veritabil apostolat al vrednicilor pedagogi de la Școala sportivă, cum e Alexandru Olah — de pildă — ar trebui să creeze ele însele spațiul necesar adăpostirii acestei activități cu caracter social și sportiv. Învățătoarele Farcaș și Gyöngy, profesorul Mozes, nelipsiți de la lecțiile de gimnastică ale elevilor lor, ar putea povesti la școală ce văd, ar putea invita factorii de răspundere să vadă „minunea" și precis i-ar convinge să acționeze cum propuneam mai sus. Dacă nu, să așteptăm vara. Nu vor îmbătrîni copiii... Iar Școala sportivă, fără să piardă perspectiva — trăsătură de bază a ei — să încerce să apropie „termenele de livrare" la sporturile deficitare, la cele olimpice cu prioritate.

În raportul pregătit pentru apropiata analiză a școlii în Biroul executiv al C.J.E.F.S. s-ar putea ataca în principal această problemă. După cum conducerea C.J.E.F.S. ar trebui să ajute la stabilirea unor obiective concrete cu termene, ținînd seama de nevoile orașului.

PREGĂTIREA — BUNĂ PENTRU REZULTATE... MEDII

La Tîrgu-Mureș (și nu numai aci) pregătirea pe timpul iernii este, deocamdată, condiționată de posibilitățile existente. Dacă vara sînt luate cu asalt terenurile și bazinul în aer liber, iarna mai toate drumurile duc la... I.M.F. În mod obiectiv spațiul și programul nu permit tuturor secțiilor să-și pregătească sportivii la nivelul exigențelor înalte. S-ar impune, firește, spirit gospodăresc în repartizarea orelor de sală. Dar în loc să se aibă în vedere prioritățile(valoarea și perspectiva echipei, sarcinile de performanță ș.a.) se practică o repartiție potrivit ideii „să aibă fiecare cîte ceva". adică, plătește unitatea chirie? Să se antreneze! Că n-are efective de valoare, că nu vine toată lumea la fiecare lecție de antrenament, că sala nu ajunge nici echipelor de „A" decît de 3—4 ori, cel mult, pe săptămînă, asta e altă problemă. În vorbe, toată lumea e de acord, de la Consiliul județean și pînă la ultima secție. În practică, nu pune nimeni piciorul în prag, nu face nimeni ordine, nu se ridică nimeni împotriva automulțumirii, a limitării aspirațiilor la nivelul mediu.

Există și alte motive care împietează asupra pregătirii. Ne vom ocupa de două dintre ele: calitatea lecției și responsabilitatea antrenorilor. Am văzut antrenori străduindu-se să facă lecții dinamice ,interesante, cum sînt Berékmery Ludovic (handbal — Școala sportivă și A.S.A.), Torday Ernest (baschet — Șc. sp. și „Mureșul"), Daroczi Vasile (polo — „Mureșul") și alții. Dar sînt destui antrenorii (unii sînt profesori) care fac treabă pentru... orele pentru care sînt plătiți. Și iată-ne ajunși la unul din punctele nevralgice ale performanței mureșene: clubul „Mureșul", cu 12 secții, are 7 antrenori cu o normă întreagă și 13 plătiți cu ora (inclusiv la o disciplină olimpică). La „Voința" — 5 secții — 2 au normă întreagă (ambele la popice) și 5 cu ora. Din 33 de profesori cu specialitatea baschet, niciunul nu vrea să preia cu normă întreagă echipa „Voința", din divizia A!

Consecințele, în primul rînd lipsa responsabilității depline — sînt ușor de presupus.

Să ne înțelegem: nu sistemul plății cu ora generează lipsa de răspundere, de muncă cinstită, susținută. Primele două exemple pozitive citate undeva, mai sus, sînt antrenori plătiți și cu ora! De vină este sistemul „micii înțelegeri", acceptarea de către conducerile unor unități de performanță (și nu numai de ele) a ideii că cineva le face hatîrul să se ocupe de echipe, cînd, de fapt, echipele nu primesc mare lucru de la asemenea antrenori care primesc ceva...

CABINETUL METODIC FAȚĂ ÎN FAȚĂ CU PERFORMANȚA

Puține orașe din țară beneficiază de un asemenea număr de cadre calificate ca municipiul Tîrgu-Mureș. Catedrele de specialitate de la I.M.F. și Institutul pedagogic, Școala sportivă, Liceul cu program de educație fizică „Bolyai", liceele și școlile, clubul sportiv — cuprind numeroși profesori cu experiență teoretică și practică, cu rezultate bune în pregătirea unor performeri și echipe. Cabinetul metodic județean îi reunește... teoretic, dar nu și practic. Punînd în discuție problema, ne-am înțeles imediat cu tov. lector univ. Zaharia Ștef, președintele cabinetului. Am căzut de acord că sesiunea de comunicări de anul trecut și alta care va avea loc în acest an sînt bune, sînt „pe profil", dar nu suficiente, că o serie de alte sarcini revin cabinetului. S-a exprimat părerea că ar fi de mare folos — de exemplu — niște „mese rotunde" cu toți profesorii și antrenorii, pentru discutarea măcar odată la două luni, a orientării științifice a pregătirii, sau controale ale unor colective ale cabinetului la lecții de antrenament în sporturile sau ramurile deficitare. În discuție a apărut și ideea necesității apropierii dintre tehnicienii diferitelor unități sportive, care nu colaborează între ei, nu văd mai departe de niște interese înguste, irosesc forțe cu echipe lipsite de viitor, în loc să se unească pentru asigurarea gloriei sportive a orașului și a țării.

Dar cîte nu s-au spus la o ceașcă de cafea? Tovarășul Ștef și colaboratorii săi au promis să facă din cabinetul județean un organism viabil, competent și autoritar, imparțial și eficace, un ajutor de preț al C.J.E.F.S. Mureș.

„SĂ HOTĂRASCĂ JUDEȚUL!"

După cum a sesizat, desigur, cititorul, însemnările noastre nu urmează riguros schema „realizări-lipsuri", fiindcă realizările de la Mureș, de necontestat, le întîlnim în știrile și cronicile publicate în ziar, etapă de etapă.

În lipsă și noi de... spațiu, ne axăm pe neajunsuri și neîmpliniri, așa cum au făcut-o și gazdele noastre, care nu au șovăit să-și recunoască nemulțumirea față de unele aspecte ale muncii lor.

Cîteva cuvinte despre conducerea sportului județean. Credem că multe din neajunsurile performanței mureșene ar fi fost evitate dacă Biroul executiv al Consiliului nostru județean:

— ar fi luptat pentru îndeplinirea la toate capitolele a planului de măsuri elaborat cu un an în urmă;

— ar fi aplicat orientarea prioritară spre sporturile olimpice;

— ar fi instaurat un climat de exigență față de unitățile de performanță, cerîndu-le să-și îndeplinească atribuțiile la parametrii cei mai înalți;

— ar fi controlat sistematic procesul de pregătire din club și din celelalte unități de performanță;

— ar fi urmărit o rațională folosire a tehnicienilor și a condițiilor de tot felul;

— ar fi hotărît în litigiile dintre unitățile de bază.

Cu alte cuvinte, dacă și-ar fi îndeplinit zi de zi, activ și fără șovăire rolul de organ *unic* de conducere a sportului din județ, dacă ar face, cum cerea un antrenor, „să hotărască județul!".

Este normal că toți tovarășii cu care am stat de vorbă cunosc bine sarcinile trasate prin Hotărîrea Plenarei C.C. al P.C.R. cu privire la dezvoltarea continuă a educației fizice și sportului din 1973, ca și planurile de măsuri elaborate, pe această bază, de C.N.E.F.S. și de Consiliul județean, de fiecare unitate în parte. Se impune o muncă mai hotărîtă pentru *traducerea lor integrală în viață.*

Optimismul și priceperea cadrelor sportive, dorința lor de a-și perfecționa munca reprezintă cea mai bună garanție că într-un viitor apropiat sportul de performanță din municipiul Tîrgu-Mureș va urca la nivelul tradițiilor și posibilităților sale, al exigențelor actuale.

RĂSPUNDE Ion Poștașu

CAMELIA BUCINICĂ, PITEȘTI. Ați vrea să deveniți ziaristă sportivă. Deocamdată, aveți în față alt obiectiv mai apropiat: să terminați liceul. Între timp, ne puteți trimite diferite corespondențe legate de activitatea sportivă din orașul sau școala dv. Vă... antrenați în felul acesta pentru profesia pe care sperați s-o îmbrățișați într-o zi.

NELU QUINTUS, — PLOIEȘTI. Apropo de prognoza ca meciul inaugural al C.M. de fotbal, Brazilia — Iugoslavia, va fi urmărită de peste un miliard de spectatori:

Simt că mă cuprind fiorii,
Gîndind ce-ar putea să fie,
Dacă telespectatorii
Ar lua loc la.. galerie.

TOADER DOMANGI, FILIPEȘTII DE PĂDURE. Nu știu în ce măsură faptul că visați și noaptea că jucați cu mari maeștri ai tenisului, constituie o dovadă că aveți un talent deosebit pentru acest sport. Eu am visat că l-am învins pe Foreman, dar, sincer să fiu, n-aș avea curaj să dau ochii în ring nici cu...

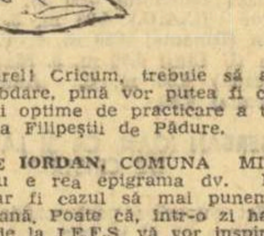

Mihai Aurel! Cricum, trebuie să aveți puțină răbdare, pînă vor putea fi create condiții optime de practicare a tenisului și la Filipeștii de Pădure.

GEORGE IORDAN, COMUNA MIHĂIEȘTI. Nu e rea epigrama dv. Dar, parcă n-ar fi cazul să mai punem și sare pe rană. Poate că, într-o zi handbalistele de la I.E.F.S. vă vor inspira o epigramă mai... dulce!

RELU COVALIU, GALAȚI. Ce v-am putea răspunde altceva decît că aveți dreptate?

ION ȘTEFAN, TIMIȘOARA. Nu faptul că n-ați indicat strada și numărul este cauza că n-ați primit fotografiile solicitate de la cele 12 echipe străine. Scrisorile au ajuns, cu siguranță, la destinație. Dar șansele de a primi răspuns la astfel de scrisori sînt minime.

IRIMIA MIRCESCU, RĂDĂUȚI. Probabil că mulți iubitori ai fotbalului își pun aceeași întrebare în legătură cu Fanea Lazăr de la Universitatea Cluj: care este numele de familie și care este prenumele. Așa cum ați presupus dv. numele de familie este Fanea.

VURA BELA, CLUJ. Nu am înțeles întrebarea dv: „cîte meciuri trebuie să joace o națională de fotbal, pentru a deveni campioană a lumii?" Nu există un... barem în această privință. Victoria finală o decid rezultatele obținute de cele 16 echipe în turneul final al C.M. de fotbal, ce se va desfășura peste cîteva luni în R.F. Germania.

PETRE TISU, COMUNA CERVENIA. Multe mai aude omul! Așadar, meci între Olimpia Cervenia și Unirea Brînceni. După pauză, lovitura de începere

o au cei din Cervenia. Un înaintaș al acestei echipe, care primise mingea de la coechipieri, observînd că portarul era undeva în careul de 16 metri (cunosc și eu un portar care face figuri dintr-astea, dar nu-mi aduc aminte cum îl cheamă!), trage direct în gol și înscrie. Arbitrul, în primul moment, acordă gol, dar la insistențele cîtorva spectatori din Brînceni, îl anulează. Golul a fost... gol. Dar arbitrului i s-a făcut milă, probabil, de fotbaliștii din Brînceni. Dacă plîngeau puțin, presupun că ar fi obținut și o lovitură de la 11 metri!

SIMION GABRIEL, ROMAN. Sînteți probabil foarte tînăr. Altfel, ați fi știut că echipa dv. favorită Dinamo a cîștigat de patru ori consecutiv campionatul țării la fotbal. Este vorba de edițiile 1961—62, 1962—63, 1963—64 și 1964—65. În cupele europene, nu știu care ar putea fi considerat cel mai mare succes obținut de Dinamo. Să sperăm că va veni ziua cînd voi putea răspunde la o astfel de întrebare, fără să mă gîndesc prea mult!

C. DONICI, VASLUI. Unde a stat muza dv. pînă acum? Poezia dv. poate primi aprecieri favorabile. Dar, cine se

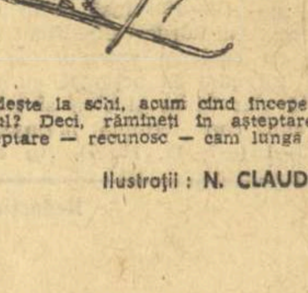

gîndește la schi, acum cînd începe fotbalul? Deci, rămîneți în așteptare. O așteptare — recunosc — cam lungă!

Ilustrații: **N. CLAUDIU**

NOI RECORDURI MONDIALE LA CAMPIONATELE EUROPENE DE TIR CU AER COMPRIMAT

Echipa noastră feminină de pistol pe locul 4

ENSCHEDE, 23 (prin telefon, de la trimisul nostru). — Ediţia a IV-a a campionatului european de tir cu aer comprimat a debutat printr-un fapt de senzaţie. După calcularea şi afişarea rezultatelor la întreaga probă de armă juniori şi jumătate de la cea de senioare, organizatorii s-au sesizat că rezultatele sînt greşite deoarece calculul s-a făcut cu un gabarit mai mare: 4,9 mm în loc de 4,5 mm... În consecinţă, toate ţintele au fost revăzute şi rejudecate, ceea ce a produs mari întîrzieri în alcătuirea clasamentelor. La ora cînd telefonăm sîntem doar în posesia rezultatelor la puşcă juniori şi senioare şi a celor provizorii la pistol senioare.

La armă senioare reprezentantele U.R.S.S. au cîştigat o dublă şi categorică victorie, încheiată cu noi recorduri ale lumii prin **Baiba Zarinia** şi la echipe. În proba de pistol rezervată senioarelor, deşi rezultatele sînt provizorii există destulă siguranţă că acestea vor rămîne, pînă la urmă şi cele definitive. Sportivele sovietice au ieşit învingătoare prin **Nina Stolearova** — 387 p — nou record mondial (v.r. 384) şi echipa U.R.S.S. 1 147 p — nou record mondial (v.r. 1 142 p).

Reprezentativa noastră, alcătuită din Ana Buţu, Anişoara Matei şi Silvia Kaposztai, se află pe poziţia a patra cu 1 100 p, după selecţionatele U.R.S.S., R.F.G. 1 113 p şi Polonia 1 109 p, dar înaintea formaţiilor Cehoslovaciei, Angliei, Elveţiei şi Suediei. Foarte slab a tras Anişoara Matei — 359 p (87—89—89—94), adică cu cel puţin 15 puncte mai puţin faţă de media rezultatelor obţinute în competiţiile anterioare. Ana Buţu a evoluat normal — 374 p (93—93—93—95), iar Silvia Kaposztai a realizat 367 p (87—93—94—93) cu cîteva puncte sub cifrele înscrise de ea pînă acum.

La ora convorbirii telefonice se definitivează calculele pentru întregul clasament al acestei probe ca şi pentru stabilirea ierarhiei la pistol juniori.

Iată rezultatele la proba de puşcă juniori şi senioare: **echipe, juniori: 1. U.R.S.S. 1 126 p,** 2. R. F. Germania 1 126 p, 3. Iugoslavia 1 116 p; **individual: 1. N. Hammerer (Austria) 379 p,** 2. Z. Simovici (Iugoslavia) 379 p, 3. K. Stevaniak (Polonia) 378 p, 4. T. Samuelsson (Suedia) 377 p, 5. P. Lokken (Norvegia), 377 p, 6. I. Medoev (U.R.S.S.) 376 p. **Senioare, echipe: 1. U.R.S.S. 1 147 p — nou record mondial** (v.r. 1 135 p), 2. Polonia 1 134 p, 3. Suedia 1 116 p; **individual: 1. Baiba Zarinia (U.R.S.S.) 391 p — nou record mondial** (v.r. 382 p), 2. Elsbieta Kowalewska (Polonia) 383 p, 3. Kira Bojko (U.R.S.S.) 382 p, 4. Irena Wierszbowska-Mielkowka (Polonia) 380 p, 5. Desanka Perovici-Pesut (Iugoslavia) 378 p, 6. Anita Engvist (Suedia) 376 p.

Azi intră în concurs ceilalţi reprezentanţi ai noştri, la probele de puşcă şi pistol seniori.

Constantin COMARNISCHI

ÎNAINTEA ULTIMELOR PARTIDE DINTRE TINERII TENISMANI AI ROMÂNIEI ŞI CEHOSLOVACIEI

Se apropie de sfîrşit seria întîlnirilor de tenis dintre reprezentativele de tineret ale României şi Cehoslovaciei.

Mai puţin bine inspirate ca în prima zi, fetele noastre nu ne-au oferit ieri satisfacţiile scontate. Ele au fost învinse, pe toată linia, echilibrul de scor rupîndu-se acum net în favoarea jucătoarelor formaţiei oaspe: 6—2. Mai întîi **Mariana Hadgiu** a pierdut o partidă în care condusese în setul decisiv: 0—6, 6—4, 4—6 cu **Yvona Brzakova**. Apoi, **Simona Nunweiller**, jucînd mult mai puţin bine ca în precedenta sa evoluţie, a pierdut net în faţa **Reginei Marsikova**, în două seturi: 2—6, 3—6. „Seria" a continuat cu **Dorina Brăştin**, învinsă cu 4—6, 4—6 de **Vera Kozarova**, ca apoi să pierdem şi la dublu: **Nunweiller, Hadgiu — Marsikova, Brzakova** 2—6, 5—7.

Jucătoarele noastre păcătuiesc în a practica un tenis prea puţin ofensiv, venind foarte rar la fileu. Independent de faptul că adversarele lor de acum sînt evident superioare, ele ar trebui îndrumate către un joc mai activ.

În schimb, lucruri mai bune se pot spune despre echipierii formaţiilor noastre masculine. Chiar dacă **Traian Marcu** a cîştigat din nou ceva mai greu decît i-am pretinde: 7—6, 6—4 cu **Jaroslav Csech.** Depăşit şi ieri **Octavian Vilcioiu**, învins de **Jiri Granat** cu 2—6, 4—6. Aşadar, în meciul primelor reprezentative, înaintea disputării partidei de dublu, decisive, scorul continua să fie egal: 2—2.

Cu netă superioritate s-au impus jucătorii formaţiei noastre secunde, în faţa adversarilor lor. Merită lăudat **Laurenţiu Ţiţei,** pentru două victorii obţinute la capătul unor partide frumoase şi dîrz disputate: 6—4, 7—5 cu **Milan Slafkovski** şi 6—3, 5—7, 6—2 cu **Jiri Pruha.** În celelalte două partide de simplu, **Mihai Tăbăraş** învinge cu 6—4, 4—6, 6—3 pe Pruha şi pierde cu 6—7, 1—6 la Slafkovschi. Deci, 3—1 pentru români.

Azi — de la ora 8,30 — în sala „23 August", se desfăşoară ultimele trei partide ale întîlnirii echipelor feminine, urmate de cele ale băieţilor.

Radu VOIA

DAN CRISTEA LA AL DOILEA TITLU

(Urmare din pag. 1)

Acum a venit rîndul schiorilor din Iugoslavia şi Bulgaria să încerce să răstoarne configuraţia clasamentului. Dar aceasta i-a făcut să rişte prea mult, să atace riscant porţile şi majoritatea au greşit şi au fost descalificaţi. Doar Gaspersic a făcut o cursă la fel de bună ca Dan Cristea, dar timpul său a fost cu cîteva zecimi mai slab. **Dorin Munteanu** a constituit o surpriză plăcută. A atacat cu acurateţe virajele, în viteză (ceea ce îi convine) şi a reuşit să cucerească o binemeritată medalie de bronz. Se poate aprecia ca bună şi evoluţia lui **Alexandru Manta,** clasat pe locul V.

Cursa fetelor şi a junioarelor a fost la fel de interesantă şi trebuie să remarcăm comportarea foarte bună a lui **Nuţi Degeratu** care, într-o companie valoroasă de tinere schioare din Iugoslavia şi Bulgaria, s-a clasat pe locul II, reuşind să cucerească o strălucitoare medalie de argint.

Cursa juniorilor a fost cîştigată de sportivul iugoslav **Bojan Krizan, Ioan Cavaşi, Nandor Szabo şi Cornel Neguţescu,** consideraţi printre pretendenţii la primele locuri (în special primul) au încercat totul pentru a confirma această părere, dar lipsa de experienţă a fost evidentă, fiind obligaţi, din cauza unor erori, să abandoneze şi să fie, astfel descalificaţi.

De la Verbion, locul de desfăşurare a curselor de fond, nu avem la ora convorbirii telefonice nici o veste despre rezultatele înregistrate în cursele ştafetelor.

REZULTATE TEHNICE: slalom seniori: **1. Dan Cristea (România)** 86:58 — campion balcanic 2. M. Gaspersic (Iugoslavia) 87:50 3. Dorin Munteanu (România) 88:72 4. V. Drajev (Bulgaria) 88:85 5. Alex. Manta (România) 89:58 6. S. Teodorou (Grecia) 96:62; junioare: **1. Ilka Cerpes (Iugoslavia)** 99:56 **2. Nuţi Degeratu (România)** 104:58 3. Svetlana Ahtchiska (Bulgaria) 11:35; juniori: **1. B. Krijan** (Iugoslavia) 87:92 2. P. Popangelov (Bulgaria) 92:20 3. E. Ayriksa (Turcia) 114:19.

Iată rezultatele în cursa de fond a junioarelor: 1. Violeta Nikolova (Bulgaria) 22:01,2; 2. Tatiana Manceva (Bulgaria) 22:16,6; 3. **Vilma Tudor (România)** 22:52,01; 4. **Iuliana Paţa (România)** 22:34,7; 5. Lupka Katarska (Bulgaria) 22:35,5; 6. **Cornelia Mititelu (România)** 22:42,7.

CAMPIONATELE REPUBLICANE DE ATLETISM INDOOR

(Urmare din pag. 1)

culoarele mărginaşe, unu şi opt. Poate că dacă ar fi fost alături timpul realizat de ele ar fi avut o valoare mai ridicată.

Victoria a revenit, in extremis, reprezentantei C.A.U. care a reuşit să reziste finişului impetuos al dinamovistei, confirmînd în felul acesta suita rezultatelor bune din actualul sezon de sală şi în atari condiţii, succesul acesteia nemaifiind o surpriză!

REZULTATE TEHNICE: 1. Carmen Enc (C.A.U.) 7,5, 2. Valeria Ştefănescu (Dinamo) 7,5, 3. Adriana Surdu (Lic. 2 Iaşi) 7,6, 4. Maria Musteaţă (Sc. sp. Caransebeş) 7.7, 5. Steluţa Vintilă (Steaua) 7,8, 6. Doina Spinu (Sc. sp. Piteşti) 7,9, 7. Elena Mirza (Dinamo) 7,9, 8. Niculina Lungu (L.C.E.A.) 8.0.

Valentina Cioltan autoarea unui nou record republican la aruncarea greutăţii.

NOU RECORD LA GREUTATE FEMEI

Dacă în privinţa primului loc Valentina Cioltan n-avea contracandidată, performanţa rămînea în discuţie. Şi atleta din Cîmpulung Muscel şi-a dorit pentru acest concurs un rezultat cît mai bun, pe măsura pregătirii desfăşurate de-a lungul lunilor de iarnă. Şi între dorinţă şi realitate n-a fost, sîmbătă seara, nici o contradicţie, campioana ţării reuşind cu 17,5 m un nou record republican de sală.

Din păcate, nivelul mediu al rezultatelor, deşi în progres, nu este încă la un standard acceptabil, şi cu atît mai puţin competitiv pe plan internaţional.

REZULTATE TEHNICE: 1. Valentina Cioltan (Muscelul C-lung) 17,15 m — nou record republican, 2. Mihaela Loghin (C.A.U.) 15,84 m, 3. Viorica Brad (Progresul) 15,32 m, 4. Agepsina Rusu (U Cluj) 14,42 m, 5. Sofia Mitrică (S.S.A.) 14,01 m, 6. Mariana Constantin (Dinamo) 14,00 m.

NIMIC NOU ÎN ÎNALTUL SALII...

...cu excepţia faptului că în finalul întrecerii săritorilor cu prăjina, dinamovistul Piştalu a încercat să-şi apropie o performanţă de 5,13 m. În rest, ca şi la alte concursuri, aceleaşi figuri pe primul plan (Piştalu, Ligor şi Ivan), dar cu un element oarecum inedit, prezenţa masivă a decatloniştilor, dintre care s-a detaşat prin rezultat şi poftă de concurs, clujeanul Vasile Bogdan. Fără aceşti decatlonişti, săritura cu prăjina ar fi reunit doar... patru concurenţi!

Piştalu, mai sigur în încercările de la 5 metri, a tranşat în favoarea sa duelul cu vechiul său adversar Ligor.

REZULTATE TEHNICE: 1. Dinu Piştalu (Dinamo) 5,00 m, 2. Nichifor Ligor (C.A.U.) 4,90 m, 3. Cristian Ivan (Dinamo) 4,80 m, 4. Vasile Bogdan (U Cluj) 4,60 m, 5. Marian Voicu (Steaua) 4,50 m, 6. Andrei Sepsy (Steaua) 4,30.

ŞERBAN IOAN, CA ŞI LA „CUPA DE CRISTAL"

Net superior partenerilor săi de întrecere, ca şi în urmă cu două săptămîni la „Cupa de cristal", dinamovistul Şerban Ioan a cîştigat săritura în înălţime cu un nou record republican de sală — 2,18 m, performanţă egală standardului de participare la C. E.

Rămas singur în concurs de la 2,12 m, Şerban a trecut, din a treia încercare, la 2,15 m şi mai apoi la 2,18 m, dar fiecare din încercările sale, chiar şi cele nereuşite, fiind foarte bune!

REZULTATE TEHNICE: 1. Şerban Ioan (Dinamo) 2,18 m — nou record, 2. Mihai Purice (C.A.U.) 2,08 m, 3. Zombor Szigyarto (Steaua) 2,08 m, 4. Carol Antal (Şc. sp. Oradea) 2,04 m, 5. Lorand Török (C.A.U.) 2,04 m, 6. Marian Chira (Petrolul Pl.) 2,04 m.

CAROL CORBU...: DIN NOU PE PODIUM!

Accidentat la C. E. de la Rotterdam, în martie 1973, Carol Corbu a stat departe de concursuri aproape un an, timp în care a făcut lungi şi sîcîitoare tratamente. Refăcut, el şi-a reluat pregătirile şi la prima participare a izbutit, iată, să devină campion al ţării la lungime. Începutul, promiţător sperăm să fie urmat de alte performanţe la nivelul valoric al excelentului nostru atlet.

REZULTATE TEHNICE: 1. Carol Corbu (Steaua) 7,50 m, 2. Mihai Zaharia (Rapid) 7,48 m, 3. Valentin Jurcă (Steaua) 7,39 m, 4. Bedros Bedrosian (Viitorul) 7,38 m, 5. Gabriel Oană (Petrolul Pl.) 7,31 m, 6. C-tin Bădoi (Dinamo) 7,14.

Campionatele continuă astăzi, în sala „23 August", de la ora 9,30.

CAMPIONATUL MASCULIN DE VOLEI

(Urmare din pag. 1)

ţiativa. Gălăţenii au luptat, totuşi, cu tenacitate pentru a-şi menţine avantajul. Ei au condus şi în setul doi (12—10), însă, n-au mai rezistat solicitărilor din final. O dată cu egalarea scorului la seturi cei care au acţionat cu mai multă clarviziune şi elan sînt băimărenii, care termină învingători cu 3—1 (—7, 13, 11, 7). Au evoluat: EXPLORĂRI: Ghic, **Paraschivescu,** (Andreica), **M. Enescu, Băgăian** (Bodola), Arbuzov, Dobre; C.S.U.: Preda, **Dragoş Popescu,** Antonescu, (Gheorghe, Scheffler), **Păduraru,** Stere (Zugravu), Dumitrescu. Arbitraj bun: **C. Păduraru** (Timişoara) — **S. Popescu** (Constanţa).

În ultimul, meci, **Universitatea Cluj — Viitorul Bacău: 3—1 (—10, 7, 7, 13).**

SPORTUL ÎN LUME

CAMPIONATELE MONDIALE DE SCHI NORDIC DE LA FALUN

Campionatele mondiale de schi nordic au continuat la Falun cu proba de sărituri de la trambulina mare (90 m). Concursul a fost cîştigat de Hans-Georg Aschenbach (R.D.G.) cu 240,4 p (sărituri de 104 şi 101 m), urmat de compatriotul său Heinz Wosipiwo 223,3 şi de cehoslovacul Rudol Höhnl 217,1.

Cursa feminină de ştafetă 4x5 km a revenit echipei U.R.S.S. (Nina Baldîseva, Nina Selunina, Raisa Smetanina, Galina Kulakova) cu 1 h 02:57,39.

MOSCOVA ARE ŞANSE SĂ DEVINĂ CAPITALA OLIMPIADEI 1980

MOSCOVA, 23 (Agerpres). — **Moscova are şanse apreciabile să devină capitala Jocurilor olimpice de vară din 1980,** a declarat la o conferinţă de presă, organizată la Moscova, Willy Daume, vicepreşedinte al Comitetului internaţional olimpic. **Numeroşi membri ai C.I.O. împărtăşesc opinia pe deplin întemeiată că Uniunea Sovietică a contribuit considerabil la dezvoltarea mişcării olimpice, cîştigîndu-şi astfel dreptul de a organiza aceste tradiţionale jocuri sportive.**

Cunoscut reprezentant al mişcării sportive din R. F. Germania, Willy Daume vizitează Uniunea Sovietică la invitaţia Comitetului pentru sport al U.R.S.S. şi a Comitetului olimpic sovietic. W. Daume a fost preşedintele Comitetului de organizare a celei de a XX-a ediţii a Jocurilor Olimpice de la München şi se află la Moscova, între altele, pentru a-şi împărtăşi experienţa în acest domeniu.

Răspunzînd la întrebările ziariştilor, W. Daume a subliniat că Moscova are reputaţia unui oraş primitor şi că delegaţiile sportive vizitează întotdeauna cu plăcere capitala sovietică.

Instalaţiile sportive din Moscova — a declarat W. Daume — corespund exigenţelor unei competiţii de asemenea amploare. Noul bazin de canotaj este o realizare remarcabilă.

CAMPIONATELE INTERNAŢIONALE DE TENIS DE MASĂ ALE R. F. G.

MUNCHEN, 23 (Agerpres). — Au luat sfîrşit probele pe echipe din cadrul campionatelor internaţionale de tenis de masă ale R.F. Germania care au loc la München. În finala probei masculine, echipa Ungariei a dispus cu 3—2 de formaţia Suediei. Rezultate tehnice: Johansson—Klampar 2—1; Jonyer—Bengtsson 2—1; Johansson, Bengtsson—Klampar, Jonyer 2—0; Jonyer—Johansson 2—1; Klampar—Bengtsson 2—0.

La feminin a cîştigat echipa Coreei de sud, învingătoare în finală cu 3—1 în jocul cu Japonia. În semifinale, formaţia Coreei de sud eliminase cu 3—1 echipa U.R.S.S. iar Japonia cîştigase cu 3—1 partida cu formaţia Ungariei.

Sîmbătă au început probele individuale. Pînă la ora închiderii ediţiei, ne-au parvenit următoarele rezultate: **simplu femei** (turul 1): Edith Wetzel (R.F.G.) — Eleonora Vlaicov (România) 3—0 (16, 20, 6); **dublu femei** (turul 1): Ruth Richter, Hannelore Dillenberger (R.F.G.) — Eleonora Vlaicov (România), Dolores Uribe (Spania) 3—0 (12, 19, 6); **dublu mixt** (turul 1): Hendricksen, Lieck (R.F.G.) — Vlaicov, Gheorghe (România) 3—0 (11, 19, 16), turul 3: Maria Alexandru (România), Stipancici (Iugoslavia) — Hirschmüller, Schmittinger (R.F.G.) 3—1 (—7, 17, 16, 8), sferturi de finală: Claude Bergeret, Secretin (Franţa) — Maria Alexandru, Stipancici 3—0 (11, 13, 13).

LOS ANGELES ŞI LAKE PLACID NOI CANDIDATE LA ORGANIZAREA J. O.

NEW YORK, 23 (Agerpres). — Sîmbătă la New York, în cadrul unei conferinţe de presă, Philip Krumm, preşedintele Comitetului olimpic american, a anunţat candidatura oraşului Los Angeles pentru organizarea Jocurilor Olimpice de vară din anul 1980. De asemenea, staţiunea de sporturi de iarnă Lake Placid va candida la organizarea olimpiadei de iarnă din 1980.

CAMPIONATELE MONDIALE FEMININE DE PATINAJ VITEZĂ

În localitatea olandeză Heerenveen au început campionatele mondiale feminine de patinaj viteză. În prima probă, pe 500 m, victoria a revenit americancei Sheila Young cu 44,44, urmată de japoneza Keiko Hashegawa 45,02 şi sovietica Tatiana Averina 45,11.

TURNEE INTERNAŢIONALE DE TENIS

LONDRA. În turneul pentru trofeul „Rothmans", în semifinalele de simplu masculin, Mark Cox l-a eliminat cu 6—4, 6—4 pe Jan Kodes. Partida a durat 58 de minute. Cox îl va întîlni în finală pe Björn Borg, care l-a învins cu 7—6, 4—6, 6—3 pe Roscoe Tanner. În semifinalele de dublu, John Lloyd şi Mark Farrell au învins cu 6—4, 2—6, 7—5 pe Rod Laver şi Colin Dibley. Ei vor întîlni în finală pe suedezii Borg şi Bengtson.

UNIONDALE (statul New York). Stan Smith l-a învins cu 5—7, 6—3, 6—4 pe Ismail El Shafei. John Newcombe a dispus cu 6—2, 6—3 de Jiri Hrbec, iar Aleksandr Metreveli l-a întrecut cu 6—4, 6—2 pe Holecek. Brian Fairlie l-a eliminat cu 4—6, 6—3, 6—4 pe Cliff Richey.

MADRID. În sferturile de finală, A. Parun l-a învins cu 6—1, 6—3 pe Erikson. Mandarino a cîştigat cu 6—2, 7—5 jocul cu Ruiz. Finala probei feminine va fi disputată între Blume (Spania) şi Estalella.

DETROIT. În turneul internaţional feminin s-au încheiat partidele din sferturile de finală. Billie Jean King a eliminat-o cu 6—2, 2—6, 6—1 pe Leslie Hunt, iar Rosemary Casals a dispus cu 6—2, 6—1 de Marcie Louis. Alte rezultate: Françoise Durr — Valerie Ziegenfuss 3—6, 7—6, 7—5; Viriginia Wade — Kris Kemmer 6—3, 6—1.

SALISBURY. În ziua a 5-a a campionatelor americane „indoor", în primele două partide ale sferturilor de finală, Al. Mayer l-a întrecut cu 6—4, 7—5 pe Nikola Pilici, iar Jimmy Connors a obţinut victoria cu 6—3, 6—1 în faţa lui Jan Fletcher.

TENISMANII NOŞTRI LA MOSCOVA

În campionatele internaţionale de tenis pe teren acoperit ale U.R.S.S., care se desfăşoară la Moscova, jucătorii români au obţinut rezultate în limitele aşteptărilor. Viorel Sotiriu a cedat unuia dintre favoriţii întrecerii, sovieticul Vl. Korotkov, într-o partidă foarte disputată: 2—6, 6—3, 6—7. Dumitru Hărădău, după un tur trecut cu succes (6—4, 6—3 cu sovieticul Kaplanson a fost şi el eliminat de un reprezentant al gazdelor, reputatul S. Lihaciov, în faţa căruia a pierdut, după ce condusese în al doilea set (cu 3—2), la scorul de 6—2, 3—6, 4—6. În semifinalele probei de simplu se întîlnesc Lihaciov cu Volkov şi Korotkov cu Babadiev. La dublu, perechea română Hărădău—Sotiriu i-a învins pe Babadiev—Bogomolov cu 6—3, 6—2, pierzînd apoi la Csimbera (Cehoslovacia)—Emmerich (R.D.G.) cu 6—7, 4—6.

TÎNĂRUL SPADASIN I. POPA — CEL MAI BUN DINTRE SCRIMERII ROMÂNI, LA TALLIN

TALLIN, 23 (prin telefon). — Turneul internaţional de spadă de la Tallin a reunit circa 150 de trăgători de frunte din Polonia, Ungaria, R. D. Germană, R. F. Germania, Finlanda, Cuba, România şi din mai multe republici unionale ale ţării gazdă. Reprezentanţii României sînt — excepţie făcînd-l pe N. Iorgu — componenţi ai lotului de tineret (L. Angelescu, O. Zidaru, I. Popa, N. Doboş). Avînd o mai redusă experienţă a marilor turnee, N. Doboş a fost eliminat încă din primul tur. L. Angelescu şi O. Zidaru au rezistat pînă în optimi de finală, iar N. Iorgu a părăsit întrecerea în „sferturi". Alături de ei au fost eliminaţi experimentaţii spadasini maghiari S. Erdös, A. Muskovski, A. Pusch (R. D. Germană) clasat al II-lea în recentul turneu pentru Trofeul Spreafico ş.a. În semifinale, alături de 10 trăgători sovietici se mai aflau doar tînărul nostru sportiv I. Popa şi polonezul Barburski. Popa şi-a apărat şansa cu mult curaj şi abia după un baraj cu doi concurenţi sovietici a fost exclus de la ultimul episod al turneului care avea să se dispute numai între reprezentanţii ţării gazdă.

Finala a oferit o serie de surprize, favoriţii terminînd pe locuri din partea a II-a a clasamentului, care arată astfel: 1. Garin, 2. Abuşhametov, 3. Valetov, 4. Zajitki, 5. Kriss, 6. Paramonov.

NOU RECORD EUROPEAN DE SALĂ LA ARUNCAREA GREUTĂŢII

Cu prilejul meciului de atletism Anglia—Spania, disputat la Cosford, atletul englez Geoff Capes a stabilit un nou record european de sală la aruncarea greutăţii cu performanţa de 20,82 m (v.r. îi aparţinea cu 20,74 m).

MECIURI INTERNAŢIONALE DE FOTBAL

● La Cairo, meciul internaţional în care echipa Republicii Arabe Egipt a întîlnit formaţia Dukla Praga a luat sfîrşit cu un rezultat de egalitate: 1—1.

● Meciul dintre Werder Bremen şi echipa spaniolă Real Madrid s-a încheiat cu victoria primei formaţii cu 4—1 (2—1). Jocul a fost organizat cu prilejul celei de a 75-a aniversări a clubului sportiv din Bremen.

● S.V. Hamburg a întîlnit pe teren propriu formaţia Spartak Moscova, de care a dispus cu scorul de 6—0 (1—0).

TELEX

În cadrul manifestărilor sportive consacrate celei de-a 30-a aniversări a eliberării ţării, în Albania se desfăşoară întrecerile Spartachiadei naţionale. La prima etapă a acestei competiţii sportive de masă au participat 65 000 de tineri şi tinere.

■

În grupa secundă a „Cupei ligii europene" la tenis de masă, selecţionata Poloniei a învins cu scorul de 6—1 formaţia Luxemburgului. Echipa Poloniei urmează să susţină un meci de baraj, cu formaţia Franţei, pentru promovarea în prima grupă a competiţiei.

■

Campionul olimpic, americanul de culoare, Rod Milburn, a corectat recordul mondial pe teren acoperit în proba de de 60 yarzi garduri cu ocazia concursului atletic de la Salt Lake City. El a parcurs această distanţă în 6,7. Vechiul record era de 6,8 şi aparţinea aceluiaşi sportiv. Proba de o milă a revenit lui Ben Jipcho (Kenya), cronometrat cu timpul de 8:42,2.

■

La Schröcken au continuat campionatele de schi ale Austriei. Proba feminină de slalom uriaş a fost cîştigată de cunoscuta campioană austriacă Annemarie Proell — Moser cu 1:30,29. Au urmat în clasament Monika Kaserer (Austria) — 1:30,52 şi Fabienne Serrat (Franţa) — 1:30,84.

■

Prima probă — coborîrea — din concursul de schi de la Saint Moritz a revenit elveţianului R. Gansser cu timpul de 2:14,09. Felder (Elveţia) — 2:14,21 şi Berchtold (Elveţia) — 2:15,76 s-au clasat pe locurile următoare.

■

Concursul de patinaj artistic de la Mégeve rezervat juniorilor a fost cîştigat de francezul Simond Jean Christophe, în vîrstă de 13 ani, care a totalizat 141,19 p. Pe locurile următoare s-au clasat Lotz Michel (Franţa) şi Kurt Kurzinger (R.F. Germania).

■

Cu prilejul unui concurs de sală, desfăşurat la Vittel, atletul francez Guy Drut a egalat recordul european pe teren acoperit în proba de 60 m g cu timpul de 7,5.

■

Localitatea spaniolă Vera de Bidosa va găzdui astăzi campionatele mondiale de ciclocros, competiţie la care şi-au anunţat participarea cicliştii din 14 ţări, printre care, Algeria, Belgia, Cehoslovacia, Franţa, Olanda, Anglia, R.F. Germania, Italia, Elveţia, Polonia şi Spania. Actuala ediţie a întrecerii se va disputa pe un circuit care măsoară 2,975 km pe care concurenţii îi vor acoperi de 9 ori, parcurgînd în total 26,755 km.

O STARE DE SPIRIT

Curge încă destulă cerneală în jurul ultimei reuniuni a Comisiei executive a Comitetului internaţional olimpic. Şi nu-i de mirare, pentru că, în cursul şedinţelor de la Lausanne, respectabilii pontifi ai mişcării olimpice au abordat şi cea mai controversată — în ultimii ani — problemă a vieţii sportive: conţinutul faimoasei reguli 26, regula eligibilităţii (după o formulare englezească), menită să definească condiţiile de admitere a sportivilor la Jocurile Olimpice.

După cum se ştie, la conturarea acestei reguli — în permanentă restructurare de la o vreme — a contribuit substanţial şi membrul C.I.O. pentru România, Alexandru Şiperco (care a prezidat o comisie specială consacrată acestei probleme), precum şi Comitetul olimpic român, prin sugestii şi aportul membrilor comisiei care a funcţionat la Bucureşti.

O nouă variantă pentru regula amatorismului (cum este îndeobşte cunoscută) a fost impusă de intervenţia federaţiilor internaţionale, care doresc doar o definiţie scurtă şi clară, urmînd ca modalităţile de aplicare să revină forurilor de specialitate.

În cadrul discuţiilor stîrnite de regula 26, a apărut adesea problema competiţiilor open şi situaţia profesioniştilor dintr-un sport care ar dori să devină concurenţi olimpici în alt sport! Situaţia concursurilor aşa-zis deschise e clară: ele nu pot avea loc decît în afara cadrului olimpic. Ceva mai dezbătută a fost posibilitatea (sau imposibilitatea) prezenţei profesioniştilor în arena olimpică la altă disciplină sportivă decît cea din care îşi asigură existenţa.

Lordul Killanin, preşedintele C.I.O., exclude posibilitatea apariţiei unui profesionist la startul probelor olimpice. S-a dat şi exemplul antebelic al maestrului de scrimă francez Jules Noel, care era un foarte bun discobol amator. Asemenea exemple nu pot fi astăzi decît foarte rare şi nesemnificative, dacă luăm în considerare efortul extraordinar de pregătire impus unui sportiv de înaltă performanţă. Îl vedeţi dv. pe Cassius Clay, de pildă, devenind, concomitent cu activitatea sa pugilistică profesionistă, un bun candidat olimpic la gimnastica la inele? Sau pe Eddy Merckx încercîndu-şi real şansele pe salteaua olimpică de lupte greco-romane?

Colegul nostru Gaston Meyer, de la „l'Équipe", crede că „un profesionist într-un sport, poate fi un perfect ne-profesionist în altul". Dînsul evită deliberat termenul de amator, preferînd pe cel de ne-profesionist. Ceea ce nu simplifică lucrurile. După opinia noastră, nu trebuie să neglijăm nici o clipă faptul că profesionismul nu este numai o stare de fapt, ci şi o stare de spirit. Acest considerent ne va face mai prudenţi în abordarea problemei.

Victor BANCIULESCU

ZIG ZAG fotbalistic

I-A FĂCUT SEMN...

Unul din cei mai eficace atacanţi ai fotbalului sovietic este Borador Abdurahimov de la echipa Pahtakor. În antrenamentele sale, un loc de seamă îl are exersarea loviturii de la 11 metri. Iată însă că în meciul cu Torpedo Moscova, masivul atacant nu reuşeşte să înscrie din penalty, portarul advers plonjînd exact în locul unde fusese trimisă mingea, şi respingînd şutul tras cu o neobişnuită forţă. Cum a fost posibil? — s-au întrebat toţi spectatorii şi în primul rînd, Abdurahimov. Mai tîrziu, s-a aflat că unul din adversari, jucătorul de cîmp Saneev, care evoluase în trecut la Pahtakor, cunoştea toate secretele tirului redutabilului atacant central. El s-a postat în spatele său, a intuit după fentă unde va trage şi i-a făcut un semn portarului său, care a plonjat exact în momentul cînd a putut respinge mingea.

Procedeul a fost incorect, dar s-a dovedit eficace. Abdurahimov i-a rugat pe coechipieri să observe pe cel din spatele său în momentul executării penalty-urilor şi să le interzică asemenea gesturi.

A MURIT RUDY HIDEN

În anii '30, stadioanele din lumea întreagă aplaudau jocul de mare clasă făcut de echipa Austriei, aceea care pentru stilul şi precizia execuţiilor tehnice ale componenţilor ei fusese poreclită „Echipa-minune" (Wunderteam). Acum, încă unul dintre componenţii faimoasei formaţii a decedat. E vorba de portarul Rudy Hiden. Bătrînul internaţional era mereu prezent pe stadioane deşi în ultima vreme starea sănătăţii sale lăsa de dorit. A plecat în lumea umbrelor ca să-l întîlnească pe Nausch, Sindelar, Jerusalem, Schmaus, Urbanek, Sesta şi pe ceilalţi coechipieri din echipa minune. Zeci de mii de vienezi l-au condus de Hiden pe ultimul drum.

SE VINDE IEFTIN O GLORIE PLETOASĂ!

Omul care în urmă cu un an şi jumătate a sărit în ajutorul lui George Best pentru a-l menţine în rîndurile echipei Manchester United antrenorul Docherty — a declarat că este de acord cu desfacerea contractului pe care-l semnase celebrul jucător al clubului său. Motivele acestei atitudini nu diferă cu nimic de cele pentru care Best trebuia să plece mai de mult: indisciplină, absenţe de la antrenamente, irascibilitate şi o viaţă particulară foarte dezordonată. Cariera acestui excelent jucător a început să se destrame încă din 1971, cînd el a fost suspendat pentru absenţe repetate de la antrenamente, amendat pentru beţie, după care a părăsit clubul, anunţînd că abandonează şi fotbalul. A revenit peste nouă luni şi, pocăit, a încercat să găsească înţelegere la conducătorii clubului, care nici nu au vrut să mai audă de el. Numai Docherty l-a susţinut atunci, garantînd că în urma unui tratament psihologic adecvat, Best poate redeveni un punct forte al echipei. A mai jucat 11 meciuri, înscriind 3 goluri, după care şi-a reluat viaţa de mai înainte. Acum, el a fost inclus pe lista transferurilor şi, deşi este oferit la un preţ destul de redus, nu s-a găsit nici un cumpărător.

ALTAFINI URMĂRIT PENTRU EVAZIUNE FISCALĂ

Cunoscutul fotbalist italian José Altafini, care la 36 de ani se numără încă printre titularii echipei Juventus Torino (actualmente pe un loc fruntaş în clasament), a fost somat de municipalitatea oraşului Neapole să se prezinte pentru plata unor impozite neachitate la vremea respectivă. Este vorba de respectabila sumă de 10 800.000 de lire italiene. Altafini a fost avertizat că dacă nu-şi achită datoria pînă la 29 martie, va fi dat în judecată pentru evaziune fiscală.

VÎNĂTOAREA PENTRU GOLUL 10 000

În campionatul vest-german, atenţia iubitorilor de fotbal a fost concentrată nu numai asupra rezultatelor şi a surprizelor ci şi asupra luptei aprige ce s-a dat între jucători pentru marcarea celui de al 10 000-lea gol al campionatului. El a fost înscris recent de înaintaşul austriac Ettmayer, care activează la V.f.B. Stuttgart.

Această fotografie, premiată în Anglia, a fost realizată de fotoreporterul revistei „Sportsworld", Don Morley. În imagine, doi renumiţi internaţionali: scoţianul Billy Bremner şi englezul Allan Ball, în timpul unui meci pe „Wembley"

Din ziua înfiinţării primului campionat vest-german (în 1963) şi pînă azi s-au înscris peste 10 000 de goluri. După datele statistice, cele mai multe goluri în campionatul primei ligi le-a înscris Gerd Müller, care conduce detaşat pe lista golgeterilor, cu peste 250 de goluri. Interesant este faptul că în şase meciuri el a reuşit rara performanţă de a marca cîte patru goluri, iar în alte două chiar cîte cinci. Pe locul al doilea se află fostul atacant Uwe Seeler cu un rezultat mai modest, numai 137 de goluri, iar pe locul trei actuala extremă din Mönchengladbach, Heynckes, la o diferenţă minimă — 136.

MEDIA DE ÎNĂLŢIME: 1,83 M!

Reprezentativa de fotbal a Iugoslaviei, care a învins Spania la Frankfurt pe Main, — obţinînd calificarea pentru turneul final al C.M. — a impresionat nu numai prin tactica folosită, dar şi prin gabaritul componenţilor ei. Jucători masivi, adevăraţi uriaşi, care şi-au dominat net, din punct de vedere fizic, adversarii. Iată, de altfel, înălţimea fotbaliştilor din „11"-le iugoslav: **Marici** (1,89) — **Buljan** (1,90), **Hagiabdici** (1,89), **Oblak** (1,79), **Katalinski** (1,87), **Boghicevici** (1,90) — **Petkovici** (1,69), **Karasi** (1,78), **Surjak** (1,91), **Acimovici** (1,73) şi **Geaici** (1,80).

Media de înălţime ne dă cifra de 1,83 Dacă adăugăm că nu au jucat în atac Bajevici (1,90 m) — suspendat — şi Bukal (1,89) — bolnav — în locul lui Petkovici şi Iacimovici, constatăm că naţionala iugoslavă are posibilitatea să alinieze cea mai „înaltă" echipă la apropiatul „Weltmeisterschaft".

DE PRETUTINDENI

● Se vorbeşte despre un nou Kopa, în fotbalul francez. Este vorba de tînărul atacant al echipei Limoges, Buzzichelli — a împlinit recent 19 ani — care, în meciul de cupă cu F.C. Paris, a înscris două goluri în mai puţin de 3 minute.

● La Ajax Amsterdam este o „lege" ca toţi jucătorii, inclusiv cei indisponibili, accidentaţi sau aflaţi în convalescenţă, să se prezinte la întregul program săptămînal al echipei (antrenamente, jocuri), să asiste la pregătirea teoretică şi tactică. Într-o asemenea postură s-a aflat aproape şase luni şi belgianul Jan Mulder, care din 1972 joacă la Ajax.

● Argentina este hotărîtă să-şi apere patrimoniul fotbalistic autohton (aici se vor organiza în 1978 campionatele mondiale). Prima măsură luată de federaţia argentiniană: interdicţia jucătorilor sub 25 de ani de a se angaja de la 1 ianuarie 1975 la echipe din străinătate. Fotbaliştii care nu se vor conforma, pierd licenţa de joc pentru 10 ani în echipele argentiniene.

Redacţia şi administraţia: Bucureşti, str. Vasile Conta nr. 16; telefoane: centrala 11.10.05, secţia corespondenţi 11.51.09, interurban 72 şi 286; telex: sportrom buc. 180, Tiparul I. P. „Informaţia", Bucureşti 40.368

PROLETARI DIN TOATE ȚĂRILE UNIȚI-VĂ!

Sportul

ZIAR AL CONSILIULUI NAȚIONAL PENTRU EDUCAȚIE FIZICĂ ȘI SPORT

ANUL XXX — Nr. 7694 | 4 PAGINI 30 BANI | Luni 25 februarie 1974

Peste cîteva zile se împlinește un an de la apariția Hotărîrii Plenarei C.C. al P.C.R. cu privire la dezvoltarea continuă a educației fizice și sportului, din 28 februarie — 2 martie 1973. Document programatic de mare importanță teoretică și practică, Hotărîrea a produs o puternică emulație în mișcarea sportivă.

Ziarul nostru va publica, începînd de azi, articole în care factori de răspundere în domeniul educației fizice și sportului vor prezenta aspecte ale aplicării în viață a prevederilor Hotărîrii partidului, pînă în prezent și în perspectivă.

PERFORMANȚE DE VALOARE PENTRU REPREZENTAREA CU DEMNITATE A SPORTULUI ROMÂNESC PE PLAN INTERNAȚIONAL!

General-locotenent MARIN DRAGNEA
Prim-vicepreședinte al C.N.E.F.S.

Pe baza prețioaselor indicații date de conducătorul iubit al partidului și statului, tovarășul **NICOLAE CEAUȘESCU, Hotărîrea Plenarei C.C. al P.C.R. din 28 februarie — 2 martie 1973** definea, în cadrul cerințelor actuale, rolul și sarcinile sportului de performanță, ale activității prezente și de perspectivă din acest domeniu fundamental al mișcării sportive din țara noastră. Se arăta, astfel, în documentul de partid de o excepțională valoare teoretică și practică pentru progresul general, multilateral al mișcării sportive, că „ALĂTURI DE DEZVOLTAREA EDUCAȚIEI FIZICE ÎN RÎNDUL OAMENILOR MUNCII, UN LOC IMPORTANT TREBUIE SĂ-L DEȚINĂ SPORTUL DE PERFORMANȚĂ, ÎN VEDEREA AFIRMĂRII PE O SCARĂ TOT MAI LARGĂ A TALENTELOR, ÎMBUNĂTĂȚIRII CONTINUE A REZULTATELOR ȘI REPREZENTĂRII CU DEMNITATE A SPORTULUI ROMÂNESC ÎN COMPETIȚIILE INTERNAȚIONALE."

Cuvîntul partidului ne este, de atunci, călăuza cea mai prețioasă; el ne-a încălzit inimile, ne-a dat măsura unor înalte răspunderi, ne este însuflețitor îndemn la sporirea necontenită a eforturilor pentru îndeplinirea exemplară a prevederilor Hotărîrii, **document a cărui justețe a fost pe deplin confirmată de întreaga viață sportivă a țării din ultimul an.**

Bilanțul sportului de performanță, dezbătut — de altfel — și în recenta plenară a C.N.E.F.S., se înscrie, cu multe și valoroase reușite, în raportul general pe care mișcarea sportivă îl poate prezenta la împlinirea unui an de la apariția Hotărîrii.

În baza prevederilor cuprinse în documentul de partid, au fost elaborate normele de alcătuire și desfășurare a calendarului competițional, noul regulament de clasificare, s-a trecut la realizarea unui sistem unitar de orientare și selecție a valorilor sportive, la întocmirea planurilor de dezvoltare — pînă în 1980 — pentru fiecare ramură de sport s.a. Măsuri eficiente au fost, de asemenea, adoptate — pentru îmbunătățirea muncii din domeniul sportului de performanță — și de către factorii cu atribuții, organele sportive județene, federații, cluburi, asociații și alte unități specializate, măsuri care au asigurat un nivel superior activității de selecție și de pregătire. **Se înțelege, desigur, că în valorificarea acestor structuri înnoitoare în conținut și formă, a reglementărilor realizate la toate nivelele pentru a se asigura o creștere cît mai mare a performanțelor, hotărîtoare a fost, în primul rînd, contribuția sportivilor fruntași și a specialiștilor, cu toții puternic mobilizați în ampla acțiune de îndeplinire a sarcinilor de răspundere încredințate de partid.**

Dintre punctele de referință pe care le oferă activitatea de performanță desfășurată în ultimul an vom sublinia doar cîteva, acelea care — de fapt — la această oră pun în lumină, în mod obiectiv, valoarea și dimensiunile progresului.

În perioada care a trecut de la apariția Hotărîrii de partid, sportivii români, corespunzător pregătiți, concurînd cu o mare putere de luptă și dăruire, cu dorința fierbinte de a reprezenta cu demnitate țara noastră în marile competiții internaționale, au obținut succese remarcabile, cucerind, pe meridianele lumii, zeci de titluri și medalii. Prezențe meritorii la aceste importante întîlniri internaționale au semnat **echipele și loturile de caiac-canoe, box, gimnastică, lupte, canotaj, handbal, rugby, popice, tenis de cîmp, tenis de masă, haltere, pentatlon modern, atletism-juniori** etc. De altfel, bilanțul participării sportivilor români la principalele competiții de seniori și juniori, desfășurate în această perioadă, este concretizat prin **7 titluri de campioni mondiali, 15 titluri europene, 104 titluri balcanice, mai multe recorduri balcanice și europene, 20 de medalii (dintre care 5 de aur) la campionatele mondiale universitare și alte victorii în diferite întîlniri internaționale oficiale sau amicale.**

În ansamblul muncii de îmbunătățire necontenită a performanțelor în toate ramurile, sarcini de mare răspundere, prioritare pentru această etapă, revin — după cum se știe — Consiliului Național pentru Educație Fizică și Sport, factorilor cu atribuții, federațiilor, organelor sportive teritoriale, cluburilor și asociațiilor, în vederea asigurării unei participări și reprezentări de prestigiu a sportului românesc la Jocurile Olimpice, îndeosebi la cele de la Montreal.

Sarcinile și obiectivele de bază, concrete, pentru realizarea prevederilor Hotărîrii în acest domeniu au fost stabilite în ședința comună a Biroului Executiv al C.N.E.F.S. și Biroului C.O.R., în care s-a adoptat programul de pregătire pentru J.O. din 1976, care prevede, printre altele, **concentrarea eforturilor și acordarea unui sprijin prioritar acelor ramuri unde există perspective reale de obținere a unor rezultate de prestigiu, asigurarea unui ritm susținut de pregătire încă din primul an al ciclului olimpic, perfecționarea procesului de instruire, prin mărirea volumului de lucru, creșterea ponderii pregătirii fizice și îmbunătățirea tehnicii, folosirea mai judicioasă a resurselor și condițiilor tehnico-materiale existente, sporirea contribuției aduse de cercetarea științifică și medicina sportivă** etc.

Eficiența acestor măsuri, modul în care ele se aplică în toate unitățile de performanță, însușirea lor cu deplină convingere, în primul rînd, de către sportivi și antrenori, sînt, în bună măsură, exprimate de bilanțul realizat în ultimul an: 3 medalii de aur, 3 de argint, 4 de bronz — un total de 83 de puncte — la campionatele mondiale, 4 medalii de aur, 5 de argint, 9 de bronz — un total de 120,5 puncte — la campionatele europene.

Ne mîndrim cu aceste trofee cucerite de sportivii români, le trecem în revistă cu sentimentul de profundă recunoștință față de partid, căruia mișcarea sportivă îi datorează toate succesele sale, dar știm că trebuia și se putea să facem mai mult, că raportate la înaltele răspunderi încredințate sportului de performanță, REZULTATELE OBȚINUTE DE LA APARIȚIA HOTĂRÎRII REPREZINTĂ DOAR UN ÎNCEPUT BUN CARE TREBUIE CONTINUAT, CU MAI MULTĂ FERMITATE, PASIUNE, PRICEPERE, CU EFORTURI SUSȚINUTE.

Avem datoria să întocmim această retrospectivă așa cum ne învață partidul — **cu exigență și sinceritate, să prețuim cum se cuvine succesele, dar să nu ne declarăm niciodată pe deplin mulțumiți, cei care lucrăm în acest domeniu de activitate al sportului românesc, SĂ VEDEM TOTODATĂ NEAJUNSURILE, RĂMÎNERILE ÎN URMĂ, LIPSURILE ȘI SĂ ACȚIONĂM HOTĂRÎT PENTRU LICHIDAREA LOR,**

(Continuare în pag a 3-a)

SÎMBĂTĂ ȘI DUMINICĂ — PRIMA ETAPĂ A RETURULUI DIVIZIEI A DE FOTBAL

IERI, ULTIMELE JOCURI CU CARACTER DE VERIFICARE

Infiltrat în careu printre doi adversari, Pîrvu va șuta la poartă. Fază din meciul Petrolul — Sparta Praga: 2—2
Foto: V. BAGEAC

Deși în multe localități ale țării timpul s-a schimbat brusc, suporterii divizionarelor A au luat drumul spre stadioane, ținînd să fie prezenți la repetițiile generale ale formațiilor lor favorite înaintea startului oficial prevăzut pentru duminică 3 martie.

Prezenți la fața locului, redactorii și corespondenții ziarului nostru ne-au relatat amănunte de la aceste partide.

STEAGUL ROȘU — LECH POZNAN 2—0 (1—0)

BRAȘOV, 24 (prin telefon). Vîntul rece care a suflat ieri dimineață în orașul de la poalele Tîmpei, a făcut ca la ora meciului în tribunele „Municipalului" să fie numai 3 000 de spectatori. Aceștia au fost, desigur, cei mai fideli și entuziaști suporteri ai Steagului roșu. Atașamentul lor nu a fost însă răsplătit în prima repriză a partidei, cînd — de ambele părți — s-a jucat confuz, cu multe greșeli elementare (în special, de preluări și pase). În 45 de minute am notat o singură fază pe poartă, care a precedat, de altfel, înscrierea primului gol: Györfi, lansat pe un culoar bun de Ghergheli, a pătruns în viteză în careul oaspeților, unde fundașul Lesiewiel i-a „agățat" piciorul. Lovitura de la 11 m a fost executată puternic și plasat de **Șerbănoiu: 1—0.** Atît despre o repriză în care jucătorii celor două echipe și-au pasat mingea cu amabilitate.

La reluare însă, formațiile au apărut mult schimbate în bine. Gazdele au devenit mai agresive, nemaicomplăcîndu-se, ca în prima parte a întîlnirii, în jocul economicos, de tatonare, al polonezilor. Györfi, solicitat continuu de coechipieri, și-a pus în valoare viteza, depășindu-și cu regularitate adversarul direct. Centrările lui au creat situații favorabile de gol, însă nici una dintre ele nu a fost finalizată. Scorul l-a majorat tot el în min. 73, cu contribuția lui Fanici și Ghergheli: primul a insistat la o minge ce părea greu de ajuns, a centrat, apărătorii din Poznan au respins pînă la Ghergheli. Acesta a driblat scurt un fundaș și i-a pasat, apoi, lui Györfi care, nemarcat în interiorul careului, a reluat direct în poarta lui Karwecki.

La 0—2, oaspeții au forțat în atac, în dorința de a reduce scorul, dar agitația și eforturile lor au fost anihilate de apărarea localnicilor, în care M. Olteanu s-a impus prin siguranță și dezinvoltură. Repriza secundă a avut nerv, a fost dinamică și interesantă. Dacă meciul ar fi început la pauză...

Arbitrul **C. Ghiță** (Brașov) a condus corect următoarele formații:

STEAGUL ROȘU: Purcariu (min. 76: Cîpa) — Anghelini (min. 46: Hirlab), Naghi (min. 46: Jenei), Olteanu, Rusu (min. 46: Anghelini) — Șerbănoiu, Cadar, Ghergheli — Anghel (min. 70: Fanici), Mateescu I (min. 70: Papuc), Györfi.

LECH: Karwecki — Lesiewiel, Stepazak, Napiera, Bilewiez — Jekobezok, Kutkowski, Barczok — Milewski, Szpokwski, Wejciejowski. În repriza a doua au mai jucat Turek, Domino, Olnyna, Plodka.

Dumitru VIȘAN

POLITEHNICA TIMIȘOARA — B.K.S. STAL (POLONIA) 1—0 (1—0)

O avanpremieră reușită care a oferit celor 12 000 de spectatori prezenți pe stadionul C.F.R. o dispută fotbalistică de bun nivel. Jocul a fost viu, cu multe faze de poartă. Oaspeții au jucat în viteză, atletic, dar au șutat prea puțin spre poarta apărată de Jivan. Studenții, deși au avut de cîteva ori posibilitatea de a înscrie, au marcat doar o singură dată, în min. 42, cînd Floareș a reluat din voleu o centrare a lui Bungău. A arbitrat competent **G. Blau** (Timișoara).

POLITEHNICA: Jivan — Pîrvu, Pălținișan, Arnăutu, Maier — Mehedințu, Surdan (Bungău, Șchiopu) — Floareș (Covalcic), Bojin, Lața, Bungău (P. Gheorghe).

P. ARCAN-coresp. județean

CEAHLĂUL P. NEAMȚ — S. C. BACĂU 1—2 (0—1)

Joc plăcut, cu atenții bine realizate. Au marcat: Băluță (min. 27 și 55), respectiv Mustață (min. 58).

S.C. BACĂU: Urican — Sinăuceanu, Catargiu, Velicu, Margasoiu — Duțan, Hrițcu — Pană, Volmer, Dembrovschi, Băluță.

C. NEMȚEANU, coresp.

Relatări de la alte partide în pag. a 3-a

Valeria Ștefănescu, neașteptată învingătoare la săritura în lungime
Foto: Dragoș NEAGU

CAMPIONATELE DE SALĂ ALE ATLEȚILOR SENIORI

VALERIA ȘTEFĂNESCU, DUBLĂ CAMPIOANĂ REPUBLICANĂ

● Săritura în înălțime, clou-ul zilei ● Doina Spinu — record de junioare la lungime ● Fotografia a decis cîștigătorul la 60 mg

Ziua a doua a campionatelor republicane de atletism ale seniorilor au oferit celor prezenți în sala complexului bucureștean „23 August" o serie de dispute foarte interesante și cîteva rezultate promițătoare.

FIREȘTE, ȘTEFĂNESCU I

Medaliata cu argint la C.E. de sală de la Rotterdam, Valeria Bufanu-Ștefănescu, a abordat ieri pentru prima oară, după mai multe luni de inactivitate, o cursă peste garduri. Fără să fie încă foarte bine pusă la punct cu pregătirea, Valeria a făcut totuși o demonstrație a calităților ei recunoscute, a probat seriozitatea cu care abordează fiecare competiție, maturitatea sa sportivă.

Valeria Ștefănescu a dominat clar întrecerea hurdlerelor și deși a avut un start ezitant (după unul greșit, pentru care primise un avertisment), ea a remontat rapid handicapul plecării, terminînd cursa cu un avantaj copios și cu evidente resurse.

REZULTATE TEHNICE: 1. Valeria Ștefănescu (Dinamo) 8,3 **2. Elena Mirza** (Dinamo) 8,6 **3. Valeria Biduleac** (C.A.U.) 8,7 **4. Olga Ciobanu** (Lic. 2 Iași) 8,8 **5. Anca Hoinărescu** („U" Cluj) 8,8 **6. Coculeana Bucătaru** (Lic. 2 Iași) 8,9 **7. Mariana Nedelcu** („U" Cluj) 9,0 **8. Niculina Manea** (Metalul Buc.) 9,2.

VICTORIE LA ULTIMA ÎNCERCARE...

...care a și coincis cu obținerea primului titlu de campion republican de seniori al tînărului dinamovist Paul Gheorghiu. După ce la conducerea probei s-au perindat Șerban Ciochină (din păcate, s-a accidentat mai înainte de a-și fi putut spune ultimul cuvînt) și Vasile Dumitrescu (campionul țării, în aer liber, în 1973) la ultima încercare **outsider**-ul Paul Gheorghiu a reușit o frumoasă și sigură săritură — pînă atunci, avusese multe „depășite" — cu care a preluat șefia clasamentului, în momentul în care toți ceilalți principali candidați își epuizaseră seria încercărilor.

O victorie frumoasă, completată și de o performanță promițătoare, avînd în vedere și faptul că tînărul Gheorghiu a fost și el accidentat o bună perioadă de timp.

REZULTATE TEHNICE: 1. Paul Gheorghiu (Dinamo) 15,50 m **2. Vasile Dumitrescu** (Dinamo) 15,48 m **3. Șerban Ciochină** (C.A.U.) 15,45 **4. Dumitru Iordache** (Rapid) 15,37 m **5. Virgil Preda** (Petrolul Pl.) 14,70 m **6. Eremia Rotaru** (C.S.U. Brașov) 14,68 m.

AH, GREUTATEA I

Și în sală, ca și în aer liber, aruncarea greutății este, fără discuție, cea mai slabă probă a atletismului nostru și, ceea ce ni se pare mai grav, la orizont nu se întrevede nici un aruncător care să poată scoate dintr-un supărător anonimat această probă.

În atari condiții, întrecerea „coloșilor" se soldează cu rezultate nesemnificative, submediocre. Singura chestiune rămasă cu semn de întrebare se referă la numele cîștigătorului: ori veteranul Adrian Gagea (ca ieri !), ori tînărul Marin Iordan. În rest, nimic!

REZULTATE TEHNICE: 1. Adrian Gagea (Dinamo) 16,88 m **2. Marin Ior-**

Romeo VILARA
Paul SLAVESCU

(Continuare în pag. a 2-a)

„CUPA TINERETULUI"

FINIȘ PASIONANT ÎN ÎNTRECERILE DE ȘAH

CRAIOVA, 24 (prin telefon). Relatam ieri că în turneul feminin al finalei „Cupei tineretului" la șah soarta primului loc pare să fie decisă. Trebuie să recunoaștem însă că ne-am cam grăbit. Cele două runde disputate între timp au dus la o regrupare spectaculoasă în fruntea clasamentului, datorită victoriei neașteptate a **Corneliei Faur** (Hunedoara) în partida cu **Eva Racz** (Tg. Mureș). Înfrîngerea liderei turneului a redeschis lupta pentru cîștigarea trofeului pentru că acum, înaintea ultimelor două runde, trei jucătoare au șanse aproape egale: **Eva Racz** și **Viorica Grigorean** (cu cîte 6 puncte), urmate doar la o jumătate de punct de **Cornelia Faur.** Toate cele trei concurente au de jucat partide relativ ușoare, astfel încît dacă nu va mai interveni nici o surpriză, titlul de campioană a „Cupei tineretului" la fete s-ar putea să fie atribuit pe criteriul... vîrstei! Cea mai tînără dintre cele trei pretendente este **Eva Racz.**

La băieți, după cinci runde, în fruntea clasamentului s-a instalat **Dan Cioroiu** (Craiova), cu 4,5 p, după ce a cîștigat azi dimineață (n.n. ieri) partida întreruptă cu **Dorel Munteanu** (București). A fost un final cu mari emoții, pentru că studentul craiovean, care avea avantaj material consistent la întrerupere, a dat în plic o mutare slabă, oferind adversarului serioase șanse de a se salva. Șahistul bucureștean nu a reușit să profite de acest avantaj neașteptat și, negăsind soluția exactă, a pierdut rămas bun.

Tiberiu RĂDULESCU

(Continuare în pag. a 2-a)

Întrecerile fazei județene brașovene a „Cupei tineretului" au constituit o adevărată repetiție generală înaintea finalelor mării competiții, programate la sfîrșitul acestei săptămîni

Foto: S. BAKCSY

BRAȘOVUL, ÎN AȘTEPTAREA ZĂPEZII...

În ultimele 24 de ore vremea s-a răcit la Brașov, iar ieri după-amiază (la ora convorbirii noastre telefonice cu subredacția din localitate) era frig de-a binelea. Deasupra orașului și împrejurimilor s-au adunat nori destui de groși, despre care bătrînii spun că sînt totdeauna prevestitori ai zăpezii.

Toate acestea nu pot decît să-i bucure pe organizatorii finalelor de schi și săniuțe ale „Cupei tineretului", care își continuă cu asiduitate pregătirile, sperînd că Poiana va redeveni albă și va oferi cele mai bune condiții tehnice participanților la marea întrecere.

De asemenea, din Tușnad ni se anunță că temperatura este în scădere, iar lacul Ciucaș, înghețat, va putea fi o gazdă primitoare pentru finaliștii probelor de patinaj viteză.

„CROSUL MĂRȚIȘORULUI"

Pregătindu-se pentru inaugurarea ediției de vară a „Cupei tineretului" și a „Crosului tineretului", care va avea loc în ziua de 10 martie, C.J.E.F.S. Brăila,

(Continuare în pag. a 2-a)

Victorie la limită, în al doilea meci

ROMÂNIA-UNGARIA 2-0, LA HOCHEI

O victorie cu 2—0 la hochei este o victorie la limită, de foarte multe ori puțin semnificativă. Scorul meciului de ieri — 2—0 (2—0, 0—0, 0—0) — nu reflectă cîtuși de puțin realitatea de pe patrulaterul de gheață în întîlnirea a doua dintre selecționatele României și Ungariei. Căci, cea mai mare parte a timpului, pucul a fost în posesia hocheiștilor noștri, care au combinat mai mult — uneori chiar prea mult!, care au șutat deseori și din diferite poziții spre poarta oaspeților, dar care n-au reușit să fructifice decît două din sumedenia ocaziilor avute. Pe de altă parte, hocheiștii maghiari, mai strînși și mai atenți în apărare, au reușit să blocheze cu loarele de șut spre poarta proprie și au contraatacat de multe ori, fiind la un pas de a înscrie. După părerea noastră, eroii partidei de ieri au fost cei doi portari, **Balogh** și **Netedu**, care au rezolvat cu multă măiestrie situații extrem de dificile, scoțînd pur și simplu goluri gata făcute. În special Balogh a făcut o prestație strălucită, limitînd înfrîngerea echipei sale la acest scor strîns.

Punctele au fost realizate de **Pană**, în min. 10, care a reluat pucul respins de portar după șutul lui **Justinian**, și de **Antal** (în minutul următor), în urma unei frumoase combinații colective. În rest, așa cum am mai spus, multe, foarte multe ratări, chiar din situații de singur cu portarul... Au arbitrat corect, un meci desfășurat în limitele sportivității, cehoslovacii **M. Platenik** și **I. Budinski.**

R. VIL.

Hocheiștii juniori învingători la scor

ROMÂNIA — UNGARIA 12-3

Lotul nostru de hochei (juniori), care se pregătește în vederea campionatului european (grupa B) de la București, a întîlnit, la Budapesta, formația similară a Ungariei. Jucînd excelent, mai ales în reprizele I și a II-a, echipa română a repurtat o victorie categorică, cu scorul de 12—3 (5—0, 2—2, 5—1).

Au marcat: **Olenici** (4), **Nagy** (3), **Hălăucă** (2), **Gherman, Gabrieli, Csiser** și **Halus**, pentru formația noastră, **Schilling** (2) și **Dery**, pentru gazde.

MARIAN SLAVIC LA A DOUA TINEREȚE:

52,9 — 1:55,6 — 4:06,2, CIFRE DE VALOARE INTERNAȚIONALĂ LA ÎNOT

BRĂILA, 24 (prin telefon). Startul frumos al înotătorilor noștri fruntași în primul lor concurs de verificare al anului ne-a lăsat să întrezărim o suită de rezultate remarcabile. Nimeni însă, nici cei mai optimiști dintre specialiști, nu și-ar fi închipuit însă că sîmbătă seara și duminică dimineața, în rapida piscină (25 m) brăileană vom fi cu toții martori ai cîtorva cifre de valoare internațională de care — sinceri să fim — nu i-am fi crezut capabili pe campionii și recordmanii noștri la această oră, în plină perioadă pregătitoare. Să ne bucurăm că acestea au fost realizate cu două luni înaintea competițiilor oficiale, să fim circumspecți? Rezultatele înscrise însă în fișele de concurs nu pot fi contestate de nimeni și ele subliniază un salt calitativ substanțial, căruia trebuie să-i acordăm întreaga atenție.

Tonul l-au dat, cum era de așteptat, craulistii. **Oprițescu** cîștigă disputa sprinterilor în 53,5 (record). O veritabilă explozie de entuziasm a produs-o însă cursa de 400 m a lui **Slavic** în 4:06,2, timp cu trei secunde superior vechiului record. Forma remarcabilă a bucureșteanului, la 28 de ani (!), avea să ne fie confirmată în ultima reuniune: **1:55,6 pe 200 m și apoi 52,9 pe „sută"!** De asemenea timpi, în luna februarie, nu sînt capabili decît marii performeri europeni...

Dar performanțele de valoare, umbrind în mare măsură cifrele meritorii ale majorității participanților, au continuat în serie. **Anca Georgescu** a înotat 100 m bras în 1:17,0 și apoi 200 m bras în 2:45,8, întrecînd vechiul record cu 5,4 sec. **O. Resler** a cîștigat „suta" brasiștilor în 67,8 (dublat de L. Șoptereanu cu 68,4), ca apoi să realizeze, în cadrul unei tentative, 67,2. Mezinul familiei Șoptereanu s-a revanșat net la 200 m, cîștigînd în 2:30,3. În sfîrșit, ștafeta sprinterilor (4x100 m liber) a fost creditată cu 3:36,4 (o medie de 54,1 sec.). **În total: 15 recorduri de seniori, 7 de juniori și 4 de copii. O recoltă promițătoare.**

REZULTATE TEHNICE. MASCULIN — 100 m liber: **Z. Oprițescu**

A. VASILIU

(Continuare în pag. a 2-a)

* * *

CAMPIONATELE REPUBLICANE DE BASCHET...

au continuat prin meciurile etapei a 18-a. În imagine, fază din partida I.C.H.F. — Politehnica Cluj (Andreescu aruncă la coș).

Citiți în pag. a II-a rezultatele întrecerilor și unele amănunte.

* * *

BOXERUL PITEȘTEAN MIHAI TOMA — ADVERSAR REDUTABIL PENTRU CAMPIONUL NAȚIONAL FAREDIN IBRAHIM

Cu prilejul galei de box din cadrul campionatului municipal al juniorilor, disputată duminică dimineața în sala Casei de cultură a sectorului 4, a fost programat și un meci de seniori: **Faredin Ibrahim** (Farul) — **Mihai Toma** (C.S. Pitești). Trebuie să spunem de la început că această partidă, disputată la un nivel spectacular neașteptat de ridicat, a făcut să crească simțitor valoarea galei, urmărită de un număr mare de spectatori. Constănțeanul — campionul en titre al categoriei mușcă — a acceptat provocarea pugilistului piteștean, sportiv aproape necunoscut iubitorilor sportului cu mănuși din Capitală. Și, totuși, îndrăzneala elevului lui Victor Alexandru s-a dovedit a fi justificată. Timp de două reprize, el a luptat de la egal la egal cu campionul național (pe care l-a solicitat din plin), dar în ultimele trei minute de luptă, cînd n-a mai avut aceleași resurse, a fost depășit de Ibrahim prin tehnică și rapiditate. De altfel, Mihai Toma are în nu prea bogatul său palmares cîteva victorii care-i dădeau dreptul să aspire și la aceasta. Printre învinșii săi se numără **Al. Turel, R. Cozma** și **I. Șuță.**

Dintre cei 40 de boxeri juniori care au evoluat duminică dimineața, remarcăm pe **A. Pulu, L. Răducanu, C. Leacă** (Rapid), **Gh. Ticu** (Electromag.), **N. Păun, V. Liuță** (Progresul), **M. Brînzei, M. Stanciu** (Dinamo), **I. Ilie** (Viitorul), **D. Ilie** (Constructorul) etc.

CAMPIONATELE REPUBLICANE DE BASCHET

SURPRIZĂ LA ORADEA: CRIȘUL — SĂNĂTATEA SATU MARE 66-71!

Întrecerile din cadrul campionatelor republicane de baschet au continuat ieri cu disputarea partidelor etapei a XVIII-a. Iată rezultatele și cîteva amănunte de la desfășurarea acestor meciuri.

DINAMO A ÎNVINS GREU PE „U" CLUJ (masculin, grupa 1-6)

DINAMO-UNIVERSITATEA CLUJ 70—66 (36—34). Campionii țării au avut o misiune dificilă în partida cu studenții clujeni. Convenindu-le tempoul foarte lent al jocului, baschetbaliștii de la „U" au izbutit deseori să abordeze partida de la egal cu bucureștenii, dovadă fiind și evoluția scorului: 20—20 (min. 10), 34—34 (min. 20), 38—38, 40—40 (min. 23), 52—52 (min. 31), 65—65 (min. 39). Descalificarea lui Zdrenghea (pentru cinci faulturi) — min. 31 și a lui Gh. Roman (min. 33) le-a scăzut însă potențialul tocmai în final, cînd rezervele au luptat mult dar au și comis greșeli elementare. Deși au învins, dinamoviștii au făcut un meci sub posibilități, deoarece și-au subestimat adversarii. Cînd au simțit că succesul le stă în cumpănă, unii dintre ei s-au enervat și au acuzat... arbitrajul! De altfel, **în final, publicul a asistat la cîteva scene penibile, dintre care una a și fost penalizată prin descalificarea jucătorilor Novac** (Dinamo) **și Rüring** (Universitatea) **pentru lipsă de seriozitate și apostrofări reciproce.** Au înscris: Popa 22, Diaconescu 16, Novac 13, Georgescu 8, Niculescu 8, Chivulescu 2, Cernea 1 pentru Dinamo, respectiv Rüring 18, Roman 12, Demian 13, Zdrenghea 10, Schuller 6, Kun, 4, Nagy 3. Arbitrii C. Negulescu și V. Kadar s-au achitat bine de o misiune îngreuiată de nervozitatea excesivă din finalul întrecerii. **(d. st.).**

UNIVERSITATEA TIMIȘOARA—FARUL CONSTANȚA 107—87 (50—38). Partidă viu disputată, în care inițiativa a aparținut gazdelor. A fost o luptă dîrză (ambele echipe au fost sancționate pentru 65 de greșeli personale), cu acțiuni colective și reușite aruncări la coș. O bună impresie a lăsat jocul precis și dezinvolt al pivotului Weber. Au înscris: Czmor 27, Roxin 2, Weber 28, Mănăilă 19, Gal 17, Minius 4, Munteanu 6, Minișca 4 pentru „U", respectiv Spînu 27, Jarnea 3, Popovici 4, Cîmpeanu 11, Pașca 20, Ioan 8, Purcăreanu 14. Au arbitrat foarte bine M. Rizea și St. Grecu. **(P. ARCAN—coresp. județean).**

GRUPA 7—12

I.C.H.F. — POLITEHNICA 77—72 (39—37). O întrecere viu disputată, cu o interesantă evoluție a scorului (min. 36: 67—67), cîștigată — în final — de echipa care a știut să fructifice experiența jucătorilor săi. Clujenii au luptat cu mult elan, dar ritmul acțiunilor lor a fost lent, ceea ce a convenit adversarilor. În plus, absența lui Moraru (accidentat) s-a simțit în ceea ce privește conducerea jocului din teren. Baschetbaliștii de la I.C.H.F. au făcut, în general, o partidă bună, impunîndu-și ritmul favorabil și dominînd panourile Au înscris: Dikay 17, Mălușel 15, Fl. Niculescu 13, Cîmpeanu 10, Antonescu 4, Bulat 8, Tüdössi 4, Anastasiu 6 pentru I.C.H.F., respectiv Voicu 18, Roman 15, S. Vidican 13, Al. Vidican 6, Moisin 5. Au arbitrat bine A. Atanasescu și G. Berekmeri.

POLITEHNICA BUCUREȘTI — VOINȚA TIMIȘOARA 61—52 (32—31). Lupta pentru puncte și-a pus amprenta pe desfășurarea jocurilor, fapt ce a determinat să asistăm la numeroase ratări și alte greșeli de tehnică. Interesantă a fost doar cursa de urmărire făcută de timișoreni — fără efect însă în stabilirea rezultatului partidei — din ultimele minute cînd, de la 39—53, ei au micșorat handicapul pînă la 3 puncte (50—53), dar n-au mai avut resurse, fiind depășiți în final. Au marcat: Szell 23, Șerbănescu 4, Dudescu 7, Molin 11, Rusu 4, Troacă 6, Dragnea 6 pentru Politehnica, respectiv Chirluță 5, Ivanici 6, Viciu 8, Ondreikovcs 8, Lup 11, Pescaru 4, Spătariu 6, Csordas 4. Au arbitrat foarte bine I. Dinescu și E. Sarossy.

RAPID — C.S.U. GALAȚI 94—74 (53—35). Cu toate că rapidiștii au obținut o victorie la scor, partida a fost extrem de disputată. După un început echilibrat, feroviarii — bine conduși, atît în teren cît și de pe margine, de **Tursugian** (noul antrenor al echipei, prin plecarea lui M. Bărbulescu) — reușesc să-și impună jocul, care a constituit o plăcută surpriză, mai ales prin rapiditatea atacurilor. Drept urmare, bucureștenii izbutesc să se distanțeze, avînd în min. 30 un avans de 23 de puncte (77—54). Însă, accidentarea lui Cr. Popescu (cel mai bun jucător de pe teren) a slăbit potențialul gazdelor, permițînd studenților să se apropie în min. 35 la 12 p (70—82). **Au marcat:** Dumitran 2, Florea 2, Vintilă 3, Stănescu 10, Bulancea 21, Tursugian 2, Simulescu 4, Cr. Popescu 32, Vlădescu 18 pentru Rapid, respectiv Mogoș 30, D. Martinescu 2, Răileanu 13, R. Martinescu 20, Tudose 4, Moraru 5. Au arbitrat foarte bine M. Iliescu și I. Szabo **(D. ADRIAN).**

19, Diaconescu 2, Horvath 1, Schnebli-Czmor 18, Doboși 2, Villaniy 1. Au arbitrat bine G. Dutka și S. Filoti. **(R. TIMOFTE).**

GRUPA 7—12

CRIȘUL ORADEA — SĂNĂTATEA SATU MARE 66—71 (30—26). După o partidă de slab nivel tehnic, în care gazdele au privit cu ușurință această întîlnire, oaspetele au obținut o victorie nesperată, pentru care au luptat cu multă îndîrjire. **Au marcat:** Caseti 4, Boca 8, Dudaș 2, Balogh 8, Bodor 12, Varga 16, Chvatal 16 pentru Crișul, respectiv Moldovan 2, Kercso 14, Pataki 15, Săveanu 13, Pop 15, Anderco 12. **Au arbitrat** foarte bine Fr. Took și St. Palici. **(P. LORINCZ — coresp.).**

CONSTRUCTORUL BUCUREȘTI — OLIMPIA BUCUREȘTI 71—58 (35—28). Din păcate, tinerele componente ale formației Olimpia rămîn în continuare „speranțe" care, deși au acumulat o experiență ce se face vădită în jocul lor, nu reușesc saltul la care le dă dreptul talentul dovedit nu o dată pînă acum. **Au marcat:** Gugu 17, Petreanu 8, Horgoș 11, Gheorghe 6, Guranda 11, Popescu 18 pentru Constructorul, respectiv Ioniță 4, Căpriță 8, Bîră 19, Roată 8, Iatan 9, Tomescu 4, Zamfir 6. Au arbitrat bine I. Petruțiu și C. Călin. **(Rd. T.).**

UNIVERSITATEA IAȘI — VOINȚA TG. MUREȘ 65—63 (41—32). Surprinzător, partida a avut, în majoritatea timpului, un aspect echilibrat. Au marcat: Haraga 17, Pieptu 17, Anichitei 10, Gorea 8, Nichifor 5, Apraloe 4, Susanu 2, Stoica 2 pentru Universitatea, respectiv Balasz 14, Brassai 14, Lörincz 13, Daichendt 7, Marton 6, Opriciu 4, Szabo 3, Popa 2. Au arbitrat bine R. Simion și M. Negulescu. **(D. DIACONESCU — corespondent județean)**

FETELE DE LA POLITEHNICA ȘI I.E.F.S. AU OBȚINUT VICTORII CLARE (grupa 1-6)

POLITEHNICA BUCUREȘTI — UNIVERSITATEA CLUJ 82—56 (39—31). Recentele învingătoare ale campioanei Italiei (Standa Milano) au întîmpinat o rezistență dîrză din partea clujencelor, din rîndul cărora am remarcat-o pe Ileana Portik foarte eficientă. Dar, au fost suficiente cîteva momente de slăbire a concentrării în defensivă din partea oaspetelor, pentru ca baschetbalistele de la Politehnica să se detașeze și să învingă la o diferență clară. De notat că în min. 31 scorul era 59—49 pentru bucureștence, pentru ca în final ele să realizeze un avans de 26 de puncte (23—7 în 9 minute!). Au înscris: Szabados 17, Taflan 14, Pruncu 13, Demetrescu 10, Stănoiu 8, Ciocan 6, Poștaru 2, Savu 12 pentru Politehnica, respectiv Portik 31 (!), Szekely 7, Merca 6, Moraru 4, A. Farkas 2, Perde 2, E. Farkas 4. Au arbitrat bine M. Tănăsescu și M. Cunicer.

I.E.F.S. — UNIVERSITATEA TIMIȘOARA 79—47 (34—24). Bucureștencele au avut o evoluție foarte bună și, atîta vreme cît adversarele lor le-au oferit o replică mai dîrză, meciul a fost plăcut. Dar aceasta s-a petrecut doar pe durata primei reprize, în partea a doua a jocului, timișorencele nereușind să mai facă față ritmului alert impus de echipa I.E.F.S. care a dominat lupta sub cele două panouri, a contraatacat rapid și eficace prin Mihalic și Basarabia și a beneficiat de o aruncătoare (mai cu seamă în repriza a doua), Angelica Tita, în vervă. Toți cei prezenți au remarcat la învingătoare o relativă lipsă de spectaculozitate în construirea atacurilor. Aceasta se datorează, credem, pe de o parte unei oarecari stări de oboseală generală a echipei, iar pe de alta (fapt îmbucurător) modului mult mai gîndit în care acționează în teren, în ultima vreme, viitoarele profesoare de educație fizică. Concepерea rațională a atacurilor, efortul fizic permanent (joc om la om pe tot terenul) și aplicarea riguroasă a schemelor tactice pentru a ajunge în poziția ideală de aruncare — toate acestea au micșorat valențele spectaculare, dar au sporit simțitor numărul punctelor marcate. Au înscris: Giurea 7, Mihalic 19, Szabo 14, Iftimie 4, Bassarabia 4, Petrie 6, Balai 2, Tita 23 pentru I.E.F.S. respectiv Balogh 4, Goian

Între echipele Dinamo și Rapid există o veche rivalitate sportivă, care va continua și la turneul de la Iași. În imagine, Helga Bogdan, urmărită atent de Alexandrina Constantinescu, încearcă să depășească blocajul giuleștean

Azi, la Iași și Rm. Vîlcea

ÎNCEP TURNEELE CAMPIONATULUI FEMININ DE VOLEI

După turneele campionatului masculin de volei este rîndul formațiilor feminine din primul eșalon să intre în „scenă". Începînd de azi, la **Iași** și **Rm. Vîlcea** sînt programate, timp de cinci zile, primele turnee, urmînd ca în a doua jumătate a lunii martie, la Constanța și Sibiu, să se stabilească ierarhiile definitive.

La Iași, în frumoasa sală a sporturilor, își dau întîlnire formațiile care își dispută primele șase locuri în clasament: **Rapid București, Dinamo București, Constructorul București, Farul Constanța, C.S.M. Sibiu** și **Penicilina Iași.** Se anunță partide interesante și atractive, avînd în vedere că: giuleștencele vor încerca să se mențină în fruntea ierarhiei, chiar dacă trec prin momente dificile; dinamovistele își vor verifica potențialul înaintea confruntărilor din turneul final al Cupei cupelor, programat la numai o săptămînă după meciurile de la Iași; Farul alcătuiește, în prezent, o garnitură care are mari aspirații și este hotărîtă să și le îndeplinească, mai ales că, al doilea turneu va avea loc la Constanța; Penicilina evoluează în fața propriului public și n-a uitat că s-a aflat cîndva în frunte; C.S.M. și Constructorul vor să demonstreze că au un cuvînt de spus. Ținînd seama și de faptul că toate echipele pornesc, potrivit actualului sistem competițional, fără punctele acumulate în prima parte a campionatului, este de așteptat ca lupta pentru ocuparea unui loc cît mai bun în clasament să fie cu atît mai atractivă.

De altfel, încă din prima zi (**meciurile vor începe la ora 16**) sînt programate partide interesante, în frunte situîndu-se cea dintre **Rapid** și **Farul**, în care se întîlnesc o echipă care se bazează pe omogenitatea și experiența sextetului și una care se remarcă prin tinerețe și ambiție de afirmare. În celelalte, **Dinamo—Constructorul** și **Penicilina — C.S.M. Sibiu**, înclinăm să credem în victoria primelor formații, care dispun, totuși, de atu-uri în plus.

La Rm. Vîlcea, în turneul pentru locurile 7—12, se găsesc toate echipele studențești — **Universitatea Craiova, Universitatea Cluj, Universitatea Timișoara, I.E.F.S. București** și **Medicina București** — cărora li se adaugă și **I. T. București.** Dintre aceste șase competitoare se vor stabili, bineînțeles în urma celui de al doilea turneu, cele două formații care vor retrograda. De aceea, disputa pentru victorie va fi foarte strînsă, echipele trebuind să apeleze la tot bagajul lor de cunoștințe tehnico-tactice pentru a evita retrogradarea. La aceasta se adaugă și necesitatea unei bune pregătiri fizice, lucru valabil, de altfel, pentru toate cele 12 echipe.

La Rm. Vîlcea, conform programului, prima dintre cele trei partide ale zilei se va desfășura de la ora **9,30**, urmînd ca, **după-amiază**, meciurile să înceapă la **ora 17. Așadar, în sala Liceului de educație fizică, azi vor putea fi urmărite întîlnirile: I.T.B.—„U" Craiova, „U" Cluj — I.E.F.S., „U" Timișoara—Medicina.**

Emanuel FÂNTÂNEANU

HALTEROFILII DE LA STEAUA CONDUC DETAȘAT DUPĂ PRIMUL TUR AL CAMPIONATULUI PE ECHIPE

ORADEA, 24 (prin telefon). Timp de trei zile s-a desfășurat în localitate primul tur al Campionatului național de haltere pe echipe, la care au participat 13 formații, dintre care 7 complete. Cu acest prilej s-au înregistrat unele surprize, printre care ocuparea locurilor secunde de către **Ion Hortopan, Victor Rusu** și **Gh. Bercea.** În general, rezultatele au fost modeste, explicabil în parte pentru primul concurs al anului.

După primul tur, în fruntea clasamentului se află **Steaua cu 91 p**, urmată de **S.N. Constanța 71 p, Rapid Buc. 70 p, Olimpia Buc. 61 p, Rapid Oradea, 49 p** și **Minerul Lupeni 41 p.**

Iată primii clasați la cele nouă categorii: **Muscă: P. Rucea (Rapid Buc.)** 185 kg; **Cocoș: V. Ianeu (Steaua)** 197,5 kg, I. Hortopan (Olimpia Buc.) 195 kg; **Pană:** Em. Covaci (Rapid Oradea) 240 kg, V. Rusu (Steaua) 235 kg, M. Grigoraș (Rapid Buc.) 230 kg; **Ușoară:** A. Miuț (Rapid Buc.) 265 kg; **Semimijlocie:** C. Dumitru (Steaua) 277,5 kg, V. Davidoiu (Rapid Buc.) 262,5 kg; **Mijlocie:** St. Pintilie (Minerul Lupeni) 275 kg, Gh. Bercea (S.N.C.) 272,5 kg; **Semigrea:** N. Căpriceru (S.N Constanța) 275 kg, Gh. Stoicescu (Steaua) 275 kg, Gh. Teleman (Olimpia Buc) 272,5 kg. Primul clasat a fost mai ușor decît Stoicescu cu două kilograme: **Grea:** M. Parapancea (Steaua) 285 kg, Gh. Groapă (Steaua) 285 kg. Primul mai ușor cu 3 kg. **Supergrea:** V. Deac (Steaua) 290 kg.

Primii clasați în concursul de culturism: **Gh. Bercea** (la cat. 1,68 m) și **V. Țiriac** (C.S.U. Oradea) la cat. peste 1,68 p.

Ilie GHIȘA, coresp. județean

ÎNTÎLNIRILE CU TINERII TENISMANI CEHOSLOVACI UN IMPORTANT PRILEJ DE VERIFICARE

● Victorii împărțite între formațiile masculine ● Fetele noastre, net depășite

În sala „23 August" au luat sfîrșit ieri după-amiază întîlnirile prietenești dintre tenismanii reprezentativelor de tineret ale României și Cehoslovaciei. Au fost trei zile de laborioasă întrecere, un veritabil prilej de verificare pentru jucătorii și jucătoarele din eșalonul tinerei generații de tenismani din cele două țări. Mai mult decît rezultatele cifrice, contează acest examen al stadiului de pregătire în care se află echipierii reprezentativelor, înaintea startului oficial în noul sezon de competiții.

Sub acest aspect, concludent este rezultatul obținut de lotul nostru masculin, mai apropiat de formația sa completă, care menține pînă la sfîrșit echilibrul cu puternica reprezentativă oaspe. Aceasta cîștigă cu 3—2 meciul primelor garnituri, pentru ca în cel de-al doilea, echipa secundă a României să termine învingătoare la același scor. Rezultat general: 5—5.

Pentru prima întîlnire masculină, decisivă a fost partida de dublu, în care cuplul oaspeților, **J. Granat-J. Cseh**, dispune cu 7—5, 6—4 de perechea română **Tr. Marcu-Fl. Manea.** Ultimul, insuficient rodat, a fost introdus în formație datorită indisponibilității de ultim moment a lui M. Tăbăraș. Și în meciul echipelor secunde, oaspeții s-au impus la dublu, reducînd astfel scorul la 3—2 pentru români: **A. Dărăban, S. Orășeanu-J. Pruha, M. Slafkovski** 6—4, 6—4.

Din păcate, fetele noastre n-au mai putut ține pasul, față cu puternicele lor adversare. Echipa română, cu absențe în formație, pierde la un scor disproporționat: 2—9. În ultimele partide, numai **Simona Nunweiller** a opus o rezistență mai efectivă, cedînd la limită (6—7, 5—7) **Yvonei Brzakova.** Micuța **Luci Romanov**, deși învinsă cu 4—6, 2—6 de **Vera Kozarova**, ne-a dovedit că este capabilă de noi progrese. Simplă formalitate, însă, în ultimul joc: **Mariana Socaciu- Regina Marsikova** 0—6, 1—6.

În completarea programului de ieri, s-au mai jucat cîteva partide de antrenament, în care am notat rezultatele: **S. Orășanu-J. Cseh** 6—3, 3—6, 7—6; **A. Dărăban- M. Slafkovski** 6—3, 7—5; **M. Mirza-J. Pruha** 3—6, 6—3, 4—6; **L. Tițel — J. Granat** 3—6, 4—6.

Radu VOIA

IOSIF KEREKEȘ (Dinamo Brașov) ȘI VALERIA BALAJ (Steaua) — CÎȘTIGĂTORI AI CONCURSULUI REPUBLICAN DE TENIS

HUNEDOARA, 24 (prin telefon). S-a încheiat o nouă ediție a concursului republican de tenis pe teren acoperit și, odată cu căderea cortinei, am aflat numele cîștigătorilor: **Iosif Kerekeș** și **Valeria Balaj.**

Cu ani în urmă, dinamovistul brașovean se lansase destul de spectaculos în primul eșalon al tenismanilor noștri, pentru ca la un moment dat să intre într-un cvasi-anonimat. Nu a fost nici un concurs la startul căruia **Kerekeș** să nu fie prezent și, de fiecare dată, punea probleme adversarilor, dar... atît! Iată-l acum pe Iosif Kerekeș — trebuie să recunoaștem, grație în primul rînd muncii sale stăruitoare — depășindu-și relativ ușor adversarii, mai întîi pe favoritul nr. 1, **Viorel Marcu** (Dinamo București), în fața căruia a cîștigat cu 6—3, 4—6, 6—4, apoi pe **Bebe Almăjan** (Dinamo București), de care a dispus cu 5—7, 6—4, 6—4. Să nu uităm, totodată, că victoria lui Kerekeș este și victoria antrenorului emerit **Ion Racoviță**, al cărui tact de iscusit pedagog a constituit argumentul decisiv în convingerea lui Kerekeș de a nu abandona activitatea competițională și, mai mult de a fi reușit să-i îmbunătățească evident stilul de joc. **Viorel Marcu** s-a clasat pe locul II, pozițiile III și IV fiind ocupate, în ordine, de **B. Almăjan** și **C. Popovici** (Steaua).

Pentru locul I în turneul feminin lupta s-a dat între jucătoarele clubului Steaua, **Valeria Balaj** și **Elena Trifu.** A cîștigat prima dintre ele cu 7—5, 6—4. Pe locurile următoare s-au clasat: 2. **Elena Trifu**, 3. **Mariana Nunweiller** (Dinamo Brașov), 4. **Florica Butoi** (CSU Construcții).

În finala întîlnirii de dublu bărbați, **M. Rusu** (CSU Construcții) și **B. Almăjan** au cîștigat cu 6—1, 6—3 în fața perechii **Gh. Boaghe** (CSU Construcții) — **Viorel Marcu.**

Ion GAVRILESCU

Campionatul divizionar de popice

LUPTĂ DÎRZĂ PENTRU PUNCTE

Cea de-a 12-a etapă a campionatului divizionar de popice, consumată sîmbătă și duminică, a furnizat cîteva surprize de proporții și multe meciuri viu disputate. Iată amănunte de la cele mai importante confruntări.

FEMININ

RAPID BUCUREȘTI — VOINȚA PLOIEȘTI 2 311—2 392 p d. Lidera seriei Sud, neînvinsă în turul competiției, a fost sîmbătă, pentru a doua oară, învinsă în această a doua parte a întrecerii. Feroviarele (cu o singură excepție — **Vasilica Pințea**, marcată cu 428 p d) nu și-au mai regăsit ritmul de altă dată, chinuindu-se (pe arena proprie!) să obțină rezultate cît de cît onorabile. În schimb, adversarele au jucat nesperat de bine, cu o mare siguranță (de parcă ele s-ar fi antrenat pe pistele respective), constituind o echipă omogenă. În mod deosebit s-a remarcat **Mioara Antohie**, care a doborît din 100 bile 423 popice.

LAROMET BUC. — CETATEA GIURGIU 2 333—2 191 p d. Echipa gazdă a cîștigat la un scor concludent, dar nu fără emoții, deoarece după perechea a patra gazdele aveau un avantaj doar de 24 de „bețe". Finalul a fost însă net de partea bucureștencelor, ultimele jucătoare oaspete obținînd cifre slabe: 356 p d (Ileana Oniciuc) și 332 p d (Varvara Cristea și Elisabeta Lupea). Cel mai mare rezultat al întîlnirii l-a obținut **Stela Andrei** (L) — 419 p d. Bile ratate: Laromet — 19, Cetatea — 42. **(R. T.).**

VOINȚA BUC. — VOINȚA GALAȚI 2 400—2 283 p d. Fostele campioane au repurtat o victorie comodă. **Valeria Dumitrescu** — 440 p d, **Cornelia Petrușcă** — 429 p d și **Constanța Marincea** — 404 p d au fost „punctele forte" ale gazdelor. De la gălățence s-a impus **Aristița Uță** cu 437 p d, cel mai mare rezultat. **(C. HAREA** — coresp.).

VOINȚA CRAIOVA — VOINȚA CLUJ 2 387—2 354 p d. Derbyul seriei Nord a revenit, la mare luptă, craiovencelor, care au beneficiat de avantajul terenului. Au depășit granița celor 400 p d Elena Muscalagiu, Mariana Sporiș, Maria Floricel (Craiova) și respectiv Ileana Naghi. **(V. POPOVICI** — coresp.).

GLORIA BUC. — METROM BRAȘOV 2 523—2 333 p d. Gazdele au jucat foarte bine chiar și fără campioana țării — **Ana Petrescu** (bolnavă), cîștigînd la o diferență de 190 p d. Cele mai eficace sportive: **Mariana Ștefan** — 459 p d, **Florica Neguțoiu** — 439 p d, **Margareta Bordei** 439 p d. **Constantina Sima** — 411 p d (G), **Maria Vătavu** — 405 p d și **Tereza Meșter** — 404 p d. **(O. GUȚU** — coresp.).

C.S.M. REȘIȚA — VOINȚA MEDIAȘ 2 514—2 255 p d. Autoarele principale ale victoriei: **Melania Lăcătușu** — 443 p d, **Maria Stanca** — 438 p d. **(D. PLAVIȚU** — coresp.).

VOINȚA ORADEA — U. T. ARAD 2 424—2 282 p d

C.F.R. TG. MUREȘ — HIDROMECANICA BRAȘOV 2 421—2 236 p d

VOINȚA TG. MUREȘ — DERMAGANT TG. MUREȘ 2 359—2 236 p d

MASCULIN

CONSTRUCTORUL GALAȚI — RAFINĂRIA TELEAJEN 4 975—4 942 p d. Cel mai atractiv meci al seriei Sud s-a încheiat cu victoria la limită a gălățenilor. Ea se datorează în special evoluției excelente a lui **I. Tismănaru** (922 p d). De notat că actualul campion al țării **I. Băiaș** (849 p d) a fost învins de **Gh. Silvestru** (917 p d). **(T. SIRIOPOL** — coresp. jud.).

VOINȚA BUC. — GLORIA BUC. 4 868—5 220 p d. Cei de la Gloria au întrecut orice așteptări, cîștigînd la o diferență de 352 p d, scorul reprezentînd recordul arenei Voința (după returnarea pistelor). O altă surpriză a fost aceea că toți popicarii de la Gloria și-au întrecut adversarii direcți, fapt rar întîlnit. Performerii meciului: **Gh. Dumitrescu** (913 p d), **Al. Cătineanu** (911 p d) de la Gloria, **I. Păgideanu** (870 p d) de la Voința. **(T. R).**

I. C. ORADEA — JIUL PETRILA 5 093—5 027 p d. O partidă care a plăcut prin evoluția scorului. **L. Gallo** (O) cu 897 p d și **I. Biciușcă** (P) cu 866 p d au cules cele mai multe aplauze. **(I. GHIȘA** — coresp.).

C.F.R. TIMIȘOARA — VOINȚA TG. MUREȘ 5 023—4 986 p d. Meci de uzură, cîștigat în final de gazde datorită mai mult evoluției remarcabile a lui **V. Popa** — 897 p d și **G. Huber** — 885 p d. **(C. CREȚU** — coresp.).

MINAUR BAIA MARE — C.F.R. TG. MUREȘ 4 797—4 712 p d

CONSTRUCTORUL BUC. — VICTORIA BOD 4 971—4 683 p d

INDUSTRIA SÎRMEI C. TURZII — VOINȚA CLUJ 4 845—4 965 p d

PETROLUL PLOIEȘTI — FLACĂRA CÎMPINA 5 417—5 140 p d

DACIA PLOIEȘTI — RAPID BUCUREȘTI 4 879—5 007 p d

ELECTRICA SIBIU — LEMNUL SATU MARE 4 993—4 917 p d.

SLAVIC LA A DOUA TINEREȚE

(Urmare din pag. 1)

țescu 53,5 — record (v. rec. 53,6), I. Miclăuș 55,3, A. Vițelariu 55,8; 200 m liber: **M. Slavic 1:55,6 — record (v. rec. 1:56,6)**, Oprițescu 2:01,1 (r.p.), Vițelariu 2:03,2, C. Kokay 2:03,4; 400 m liber: **Slavic 4:06,2 — record (v. rec. 4:09,2)**, E. Almer 4:14,0, A. Vițelariu 4:23,3; 100 m spate: **M. Hohoiu** 61,7, A. Horvat 63,3, C. Mandache 63,4, D. Gropșan 63,4; 200 m spate: **Hohoiu 2:13,6 — record (v rec. 2:14,5)**, Horvat 2:16,9, Gropșan 2:18,1, E. Pop 2:22,6; 100 m bras: **O. Resler 67,8 — record (v. rec. 68,0)**, L. Șoptereanu 68,4 (r.p.), E. Hempel 69,2, **D. Aldea 70,0 — rec. jun. (v. rec. 71,8)**; 200 m bras: **Șoptereanu 2:30,3 — rec. jun. (v. rec. 2:31,1)**, Resler 2:31,8, Hempel 2:32,4, **Aldea 2:35,2 — rec. jun. (v. rec. 2:35,3)**; 100 m delfin: **I. Miclăuș** 60,3, A. Ursu 65,2, H. Lucaciu 65,8; 200 m mixt: **D. Wetterneck 2:12,8 — record (v rec. 2:12,9)**, A. Birini 2:25,8, A. Barany 2:25,8; 400 m mixt: **Wetterneck** 4:47,2, Birini 5:06,6 (r.p.); 4x100 m liber: **Echipa națională 3:36,4 (în primul schimb, Slavic 52,9 — record) (v. rec. 3:39,0)**; 1500 m liber: **H. Neagrău 18:19,4 — rec. băieți A (v. rec. 18:30,8).** În cadrul unei tentative de record: **O. Resler 67,2 la 100 m bras — record (v. rec. 67,8).**

FEMININ — 100 m liber: **D. Georgescu 63,4 — rec. jun. (v. rec. 64,3)**, I. Horvath 65,6, C. Pănulescu 65,6, A. Vamoși 65,8; 400 m liber: **Horvath 4:55,2 — record jun. (v. rec. 5:00,5)**, Pănulescu 5:04,2, E. Cristescu 5:04,2, M. Costea 5:06,5 (r.p.); 800 m liber: **Horvath 10:08,5 — record (v. rec. 10:12,7)**, Pănulescu 10:30,5; 100 m spate: L. Doina 1:12,9, K. Parutsch 1:14,5, 100 m bras: **A. Georgescu 1:17,0 — record (v. rec. 1:18,6), C. Hotescu 1:19,0 — rec. jun. (v. rec. 1:20,5), L. Atanasescu 1:20,9 — rec. fete A (v. rec. 1,22,0)**; 200 m bras: **A. Georgescu 2:45,8 — record (v. rec. 2:51,2), Hotescu 2:51,1 — rec. jun. (v. rec. 2:51,2)**; 100 m delfin: **A. Groza** 70,3, M. Vasiliade 71,0 (r.p.); 200 m delfin: **Groza** 2:29,5, Vasiliade 2:38,6 (r.p.), **M. Georgescu 2:38,6 — rec. fete A**: 200 m mixt: **D. Georgescu** 2:37,7 (r.p.).

„CUPA TINERETULUI"

ETAPE MUNICIPALE ÎN ÎNTRECERILE DE TENIS DE MASĂ

BRĂILA. Timp de două zile, în sălile Centrului profesional de construcții, Liceului pedagogic și Școlii generale nr. 23, din localitate, au avut loc întrecerile etapei municipale a „Cupei tineretului" la tenis de masă. Comitetul municipal U.T.C., ajutat de Consiliul județean pentru educație fizică și sport a reușit să asigure competiției un cadru organizatoric excelent. Cei peste 300 de participanți au jucat la 10 mese, avînd asistența unor arbitraje foarte calificate.

După dispute aprige și interesante, iar unele și de bun nivel tehnic, au fost desemnați următorii învingători: **cat. 11—14 ani** — Vasilica Istrate (Șc. gen. 10) și Roman Crismaru (Șc. gen. 23), **cat. 15—19 ani** — Emilia Turcu (Lic. „Panait Istrati") și Vasile Gavrilă (Centrul școlar Progresul).

T. ENACHE — coresp. județean

PLOIEȘTI. Peste 200 de băieți și fete au fost prezenți la întrecerile fazei municipale a „Cupei tineretului" la tenis de masă, pentru categoria 15—19 ani. (La celelalte, concursurile au avut loc cu o săptămînă în urmă). Competiția a fost organizată în frumoasa sală a Casei de cultură a sindicatelor din localitate.

Pentru etapa județeană s-au calificat: Mariana Soos (Șc. gen. 21), Ana Moisescu (Liceul „I. L. Caragiale" și Anica Angheloiu (Grupul școlar comercial) — la fete, I. Hotăleanu (Liceul „I. L. Caragiale"), C. Manolache și M. Ionescu (ambii de la Grupul școlar comercial) — la băieți.

V. VLĂSCEANU — coresp. jud.

BACĂU. În holul de marmură al Casei de cultură „Vasile Alecsandri" din Bacău s-au desfășurat întrecerile municipale la tenis de masă (cat. 19—30 ani), S. Vasile, D. Poldi și I. Teodor (Cooperația meșteșugărească), Fl. Jeboaie, M. Bazarghigeanu și A. Negrea (tineri din întreprinderi și instituții) s-au calificat pentru faza județeană a competiției.

S. NENIȚA — coresp.

BRAȘOV. Întrecerile fazei municipale la tenis de masă (categoria 15—19 ani) s-au desfășurat în sala Liceului „Unirea". Și-au cîștigat dreptul de participare la concursul județean următorii: Carmen Popovici (Liceul nr. 2), Anca Vasiliu (Liceul nr. 3) și Ioana Pernea (Liceul nr. 3), la fete, Ioan Moașcă (Liceul ind. C.F.R.), Vasile Nedelcu (Liceul ind. construcții de mașini) și Nicolae Stănilă (Șc. gen. nr. 6).

C. GRUIA — coresp. județean

FINIȘ PASIONANT ÎN ÎNTRECERILE DE ȘAH

(Urmare din pag. 1)

mînînd cu cele 4 puncte pe care le avea. Foarte puternic a venit din urmă timișoreanul **Marin Zlatariu**, student la Facultatea de matematică mecanică. După un început nesigur, el a jucat din ce în ce mai bine, acumulînd pînă acum, de asemenea, 4 puncte. Pe locul 4 se găsește un concurent foarte impetuos, **Nicolae Dubis**, din Galați, cu 3,5 p.

Foarte ambițios, studentul timișorean (media 9,50 la examenele susținute la ultima sesiune) dorește să se afirme cu orice preț în disputa decisivă cu **Dan Cioroiu**, pe care o va susține în runda a VI-a. De altfel, la capătul acestei runde credem că se va contura soarta primului loc în turneul masculin, pentru că, în afară de partida amintită, se vor disputa întîlnirile foarte echilibrate **Munteanu — Hanganu** și **Dubis — Răducu**, ale căror rezultate pot produce serioase răsturnări în configurația primelor locuri.

Așadar, **suspense general!** Și la băieți, și la fete! Rundele care urmează se anunță pasionante, pe fețele tuturor concurenților citindu-se nu numai oboseala, dar și o puternică tensiune nervoasă. **Dan Cioroiu** ne spunea, ca și Dorel Munteanu, că **„e mai greu aici decît... la cursuri".**

Și, cu toate acestea, se joacă în spiritul unei corectitudini și sportivități exemplare, într-o atmosferă de colegialitate cu totul remarcabilă. O adevărată demonstrație de **fair-play** pentru o competiție cu o miză atît de importantă.

„CROSUL MĂRȚIȘORULUI"

(Urmare din pag. 1)

în colaborare cu Comitetul județean U.T.C., Consiliul județean al sindicatelor și Inspectoratul școlar, a organizat „Crosul Mărțișorului". Întrecerea care a marcat deschiderea sezonului în aer liber, s-a bucurat de succes. La Brăila, de pildă, s-au înregistrat aproape 2 000 de concurenți. Curse foarte populate au avut loc în comunele Movila Miresii (un centru atletic sătesc cu veche tradiție), Mircea Vodă, Galbenu, Grădiștea.

În total, după o estimare aproximativă, pe teritoriul județului, peste 10 000 de tineri și tinere s-au întrecut cu acest prilej.

Grigore RIZU, coresp.

CAMPIONATELE DE SALĂ ALE ATLEȚILOR SENIORI

(Urmare din pag. 1)

dan (Dinamo) 16,66 m 3. **Csaba Csakany** (C.S.M. Cluj) 15,62 m 4. **Victor Pop** (Metalul) 15,49 m 5. **Cornel Preda** (Lic. 35 Buc.) 15,02 m 6. **Gheorghe Lixandru** (Steaua) 14,52 m.

SEBESTYEN ȘI-A LUAT REVANȘA

Dacă la „Cupa de cristal", cu două săptămîni în urmă, cel mai bun hurdler s-a dovedit a fi — dar la fotografie! — Nicolae Perța, de data aceasta victoria a revenit colegului său de club și principal adversar, Ervin Sebestyen. Echilibrul valoric dintre cei doi competitori a fost și de această dată evident, ceea ce a creat probleme judecătorilor de sosire, ambii alergători încheind proba în același timp. Înregistrarea sosirii pe peliculă a arătat că învingătorul avusese un avantaj infim, aproape imperceptibil cu ochii, datorat atacării firului de sosire cu capul, în timp ce al doilea clasat a făcut același lucru cu pieptul.

Ceilalți adversari au fost cu mai mulți metri în urmă.

REZULTATE TEHNICE: 1. Ervin Sebestyen (Steaua) 7,8 2. **Nicolae Perța** (Steaua) 7,8 3. **Nicolae Pețcu** (C.A.U.) 8,2 4. **Dumitru Șerab** (C.S.M. Iași) 8,3 5. **Valeriu Teașcă** (C.A.U.) 8,3 6. **Radu Gavrilaș** (C.S.M. Iași) 8,4 7. **Florentin Grigore** (Constructorul) 9,2.

BARAJ PENTRU PRIMUL LOC LA ÎNĂLȚIME

Prezentîndu-se cu mult mai bine decît la „internaționale", principalele favorite ale probei de săritură în înălțime — Virginia Ioan, Cornelia Pop și Erica Teodorescu — au oferit spectatorilor o palpitantă întrecere, o dispută extrem de echilibrată, decisă în final de o încercare de baraj. S-a văzut clar că pregătirea lor din ultimele zile a fost asiduă, că sutele de sărituri efectuate la antrenamente le-au dat mai multă siguranță.

Rămase singure în concurs la 1,74 m, cele trei protagoniste au trecut această înălțime din prima încercare. La fel s-au petrecut lucrurile și la 1,78 m, proba polarizînd astfel atenția întregii săli. La această înălțime fiecare dintre cele trei concurente a arătat serioase rezerve de centimetri. Totuși, atunci cînd ștacheta a fost ridicată la 1,81 m, ieșencei Erica Teodorescu i-au fost necesare două încercări pentru a reuși. A urmat 1,84 m. Înălțimea s-a dovedit a fi inabordabilă pentru toate, deși atît Virginia, cît și Cornelia și Erica au avut fiecare cîte o tentativă foarte aproape de reușită. Dar cele trei încercări regulamentare fiind ratate, pentru departajarea primelor două locuri a fost necesar un baraj. Conform regulamentului, s-a mai acordat cîte o încercare la 1,84 m. Virginia Ioan a doborît, în timp ce Cornelia Popa a trecut cu evidentă ușurință! Astfel că atleta dinamovistă a intrat în posesia titlului de campioană și și-a îndeplinit — ce este drept, totuși în afara concursului — baremul de participare la C.E. de la Göteborg.

REZULTATE TEHNICE: 1. Cornelia Popa (Dinamo) 1,81 m 2. **Virginia Ioan** (Rapid) 1,81 m 3. **Erica Teodorescu** (C.S.M. Iași) 1,81 m 4. **Maria Giurgiu** (Șc. sp. Oradea) 1,70 m 5. **Argentina Pavel** (C. S. Brăila) 1,65 m 6. **Georgeta Păcuraru** (Petrolul Pl.) 1,60 m.

UNDE TE AȘTEPȚI MAI PUȚIN...

Dornică de concurs, Valeria Ștefănescu a luat startul așa cum a promis, la trei probe, cu intenția vădită de a obține dreptul de selecție în lotul pentru apropiatele „europene" indoor. Ceea ce n-a reușit la probele preferate de alergare pe 60 m plat și garduri, a izbutit tocmai la lungime, acolo unde se aștepta cel mai puțin. A avut însă succes și chiar de la prima săritură a obținut 6,44 m, egalînd cel mai bun rezultat românesc al sezonului. În felul acesta ea a obținut standardul pentru Göteborg și, în plus, a cîștigat și titlul de campioană republicană, deoarece principala ei adversară, Viorica Viscopoleanu, n-a realizat decît 6,32 m.

De notat ascensiunea evidentă a foarte tinerei piteștence Doina Spînu care, cu 6,20 m, a stabilit un nou record republican de junioare.

REZULTATE TEHNICE: 1. Valeria Ștefănescu (Dinamo) 6,44 m 2. **Viorica Viscopoleanu** (Steaua) 6,32 m 3. **Doina Spînu** (Șc. sp. Pitești) 6,20 m — record de junioare, 4. **Florica Boca** (C.A.U.) 6,06 m 5. **Sanda Cubleșan** („U" Cluj) 5,87 m 6. **Dorina Cătineanu** (Metalul) 5,75 m.

LOTO-PRONOSPORT informează:

CÎȘTIGURILE TRAGERII EXCEPȚIONALE PRONOEXPRES DIN FEB. 1974

FAZA I:

Categoria B: 2,90 variante a 50 000 lei din care o excursie în Italia de 2 locuri plus diferența în numerar.
Categoria C: 8,10 variante a 37.255 lei din care o excursie în R.D. Germană plus diferența în numerar.
Categoria D: 71,35 a 4 229 lei.
Categoria E: 137,70 a 1 000 lei.
Categoria F: 761 a 200 lei.
Categoria G: 2167 a 100 lei.

FAZA A II-A

Categoria 1: 4 variante 10% a 7.000 lei
Categoria 2: 5,60 variante a 25 000 lei din care o excursie de 2 locuri în R.D. Germană plus diferența în numerar
Categoria a III-a: 15,45 a 19 820 lei din care o excursie de un loc în Bulgaria și Iugoslavia plus diferența în numerar.
Categoria a IV-a: 24,50 variante a 12 499 lei
Categoria a V-a: 636 variante a 500 lei
Categoria a VI-a: 1904,35 a 100 lei.

AȘA ARATĂ O VARIANTĂ CU 13 REZULTATE EXACTE LA CONCURSUL PRONOSPORT ETAPA DIN 24 FEB. 1974

I.	Catanzaro—Ternana (pron. la pauză)	X
II.	Catanzaro—Ternana (pronostic final)	2
III.	Palermo—Novara (pron. la pauză)	1
IV.	Palermo—Novara (pron. final)	X
V.	Varese—Como (pron. la pauză)	X
VI.	Varese—Como (pron. final)	1
VII.	Arezzo—Reggina	X
VIII.	Ascoli—Avellino	1
IX.	Atalanta—Taranto	1
X.	Brescia—Reggiana	1
XI.	Brindisi—Perugia	X
XII.	Catania—Bari	2
XIII.	Parma—Spal	1

Fond de premii: 295 476 lei.

Plata cîștigurilor pentru acest concurs se va face în Capitală începînd din 1 martie 1974 pînă la 24 aprilie 1974, iar în țară începînd din 5 martie 1974 pînă la 24 aprilie 1974, inclusiv.

fotbal

ULTIMELE JOCURI CU CARACTER DE VERIFICARE

PETROLUL PLOIEȘTI — SPARTA PRAGA 2—2 (1—0)

PLOIEȘTI, 24 (prin telefon). In ciuda frigului, a vîntului care a bătut tot timpul, peste 7 000 de spectatori au venit pe stadionul Petrolul să vadă această partidă internațională. In compania valoroasei formații cehoslovace, echipa ploieșteană a făcut în această duminică o bună verificare a actualului potențial de joc. Ca și la Pitești și Slatina, Sparta Praga și-a dovedit din nou forța de joc sub toate aspectele (fizic, tehnic, tactic), dovedind omogenitate și mai ales o elasticitate în cele două faze, de atac și apărare, demne de evidențiat. Ploieștenii au făcut eforturi considerabile pentru a nu fi depășiți. Sparta s-a angajat și în acest meci, la un moment dat spiritele încingîndu-se, fapt pentru care Zamfir, Kotal și Cringașu au primit avertismente, ceea ce ar fi meritat și Chovanec, inițiatorul unei nedorite altercații.

Petrolul a început foarte bine jocul și, ca urmare, Cuperman, după o reușită combinație cu Ștefănescu, a deschis scorul (min. 7), printr-un gol spectaculos. Ploieștenii dominau și au mai avut o bună ocazie (min. 10), dar șutul lui Zamfir a fost blocat de portar. Apoi, oaspeții au echilibrat jocul, însă situație de gol nu a mai fost decît în min. 32, cînd șutul lui Bouska e deviat în corner de Rămureanu.

După pauză, inițiativa o are echipa oaspe și în min. 53 reușește să egaleze prin uriașul Urban. Acesta, urcat în atac, a șutat puternic de la 20 m, înscriind pe jos. După șase minute, Zamfir a ratat o mare ocazie. Deși echipa lor nu mai are coeziune, legătura între compartimente suferind din cauza prestației slabe a lui Pîrvu și Istrătescu, ploieștenii reușesc, totuși, să ia din nou conducerea. In min. 65, Cuperman are din nou o acțiune personală reușită, centrează excelent și Pîrvu reia cu capul, din plonjon, înscriind imparabil. Visurile de victorie ale ploieștenilor se spulberă în min. 73, cînd Eparu îl cosește în careu pe Kotal. Urban execută puternic lovitura de la 11 m, dar Rămureanu este pe fază și respinge! Dar Urban urmărește faza și reia în gol. Petrolul trece prin situații dificile în min. 84 și 85, cînd Ciupitu salvează un gol ca și făcut, sau cînd Jurkanin trage pe lîngă poarta goală. In final Pîrvu și Zamfir au situații favorabile, pe care nu le fructifică pentru că încearcă să obțină penalty-uri, cînd nu era cazul.

A arbitrat bine V. Pădureanu (București), ajutat la linie de M. Marinciu și N. Moroianu (ambii din Ploiești).

PETROLUL: Rămureanu — Eparu, Taporea, Ciupitu, Gruber — Cuperman, Cringașu — Ștefănescu (min. 74 Rădulescu), Pîrvu, Istrătescu (min. 59 Angelescu), Zamfir.

SPARTA: Postulka — Melichar, Chovanec, Urban, Rosicky — Princ (min. 46 Pesice), Kotal, Bovska — B. Vesely, Jurkanin, Barton.

Constantin ALEXE

F. C. CONSTANȚA — SPORTUL STUDENȚESC 1—0 (1—0)

CONSTANȚA, 24 (prin telefon). Pe o vreme friguroasă, cu vînt în rafale, 3 500 de spectatori s-au încumetat să vină pe stadionul „1 Mai" la ultimul meci de verificare al echipelor F. C. Constanța și Sportul studențesc înaintea startului returului. Partida a plăcut mai ales prin viteza de joc imprimată de cele două combatante, ceea ce denotă un grad ridicat al capacității fizice.

De la început, gazdele au fost acelea care au preluat inițiativa, desfășurînd atacuri periculoase la poarta apărată de Suciu. Dar cu toate insistențele jucătorilor constănțeni, ei n-au putut să deschidă scorul decît în finalul reprizei: în min. 41, Caraman a interceptat o minge la marginea careului și, sesizînd că Suciu este mult ieșit, a trimis cu boltă peste el, în poartă. Pînă atunci însă, Mărculescu (min. 4, 11 și 32) și Lică (min. 22) s-au aflat în situații excelente de a marca dar Suciu a evitat deschiderea scorului.

După pauză, întîlnirea a avut un aspect ceva mai echilibrat. S-au construit acțiuni ofensive la ambele porți dar atacanții celor două formații au ratat nepermis de ușor din situații extrem de favorabile.

Arbitrul Gh. Manole a condus foarte bine formațiile:

F.C. CONSTANȚA: Popa (min. 46: Ștefănescu) — Stoica, Antonescu, Bălosu, Nistor — Constantinescu, Vigu — Tănase, Caraman, Mărculescu, Lică (min. 78: Negoescu).

SPORTUL STUDENȚESC: Suciu (min. 46: Verșanschi) — Grigore, Cazan, Măndoiu, Manea — Tănăsescu, Iorga — Lucaci (min. 58: Leșeanu), Chihaia (min. 75: Kassai), M. Sandu, Țolea.

Gheorghe NERTEA

UNIVERSITATEA CRAIOVA — C.S.M. REȘIȚA 2—0 (0—0)

CRAIOVA, 24 (prin telefon). In ciuda timpului friguros și ploios, 12 000 de spectatori au asistat pe Stadionul Central la „amicalul" dintre Universitatea și C.S.M. Reșița. A fost un meci de bun nivel tehnic, în care gazdele au fost cele care au dat tonul fazelor frumoase, inițiind nenumărate atacuri la poarta lui Ilieș, chiar și fără aportul lui Oblemenco și Marcu (primul accidentat, al doilea gripat). Dominarea gazdelor a fost cvasi-totală și în sprijinul acestei afirmații vine și raportul de cornere (15—3) favorabil studenților. In ciuda acestei presiuni, la pauză scorul rămîne alb, deși Boc (min. 25) ar fi avut un prilej sigur de a-l deschide, dar mingea expediată de el, din penalty, a fost reținută de portarul Ilieș, aflat în excelentă dispoziție de joc.

După reluare (min. 55), Bălan deschide scorul printr-o lovitură de cap, în urma unei centrări a fundașului Niculescu. In continuare gazdele ratează incredibil prin Niță (min. 65) și Bălan (min. 67). Abia în min. 78 același Bălan transformă o lovitură de la 11 m, în urma unui fault în careu comis de Nestorovici asupra lui Balaci.

Destul de palidă replica reșițenilor, care s-au menținut într-o inexplicabilă expectativă, mulțumindu-se cu un joc de apărare. Atacurile lor au fost timide, doar Atodiresei încumetîndu-se să ia cîteva acțiuni pe cont propriu. S-au remarcat: Boc, Balaci, Strîmbeanu, Beldeanu, Ilieș și Atodiresei.

A arbitrat foarte bine Ion Ene (Craiova) următoarele formații:

UNIVERSITATEA: Oprea — Niculescu, Boc, Deselnicu (min. 50: Bădin), Velea (min. 46: Berneanu) — Strîmbeanu, Balaci — Țarălungă, Niță, Bălan, Ștefănescu.

C.S.M.: Ilieș — Ologeanu, Georgevici, Kiss, Rednic (min. 30: Roșca) — Pușcaș, Beldeanu — Atodiresei, Bora (min. 46: Nestorovici), Doru Popescu (min. 46: Voinea), Filipescu.

Teodor COSTIN, coresp.

„U" CLUJ — MINERUL BAIA MARE 3—1 (3—1)

CLUJ, 24 (prin telefon). O utilă repetiție generală pentru studenți, deoarece băimărenii le-au dat o replică dîrză, pe tot parcursul întîlnirii. Clujenii — formație în care a reapărut Neșu — au acționat mai clar în prima parte, au deschis scorul în min. 16 prin Uifăleanu, iar după ce au fost egalați, au imprimat un tempo rapid jocului și au marcat de două ori (Coca — min. 28 și Anca — min. 44). In această parte a meciului, oaspeții și-au creat cîteva ocazii, una dintre ele fiind fructificată de Condruc (min. 31).

Și în repriza secundă jocul a fost, în general, plăcut. Ambele formații au acționat deschis, au creat faze frumoase, însă mai mult la mijlocul terenului. Dar, de această dată, înaintașii nu au mai înscris, pe de o parte pentru că au șutat imprecis, iar pe de alta, deoarece cei doi portari — Ștefan și respectiv, Mărculescu — au intervenit cu siguranță, rezolvînd situațiile critice. A arbitrat Z. Veres (Cluj).

„U": Lăzăreanu (min. 46: Ștefan) — Porațchi, Neșu, Cîmpeanu, Ciocan — Anca (min. 46: Suciu), Fanea, Mureșan — Uifăleanu, Coca (min. 46: Dacin), Barbu.

MINERUL: Feher (min. 46: Mărculescu) — Șleam, Condruc, Necula, Docu — Radu Pamfil, Chivescu (min. 80: Sabău) — Crișan, Hofmaister (min. 66: Bledea), Moldovan, Szilaghi (min. 76: Coman).

Pompiliu VINTILĂ

C.F.R. CLUJ — VICTORIA CAREI 5—1 (2—0)

Partida s-a disputat sîmbătă după-amiază pe stadionul C.F.R. Feroviarii au arătat o bună dispoziție de joc, au combinat frumos la mijlocul terenului și au încheiat acțiunile ofensive cu șuturi la poartă. In prima repriză, jucătorii Victoriei au dat o replică viguroasă, însă după pauză cu cedat fizic. Golurile au fost realizate de Adam (min. 20, din 11 m), Moga (min. 21), Țegean (min. 46 și 54), Soporan (min. 63), respectiv Budai (min. 49).

A arbitrat foarte bine A. Pop (Cluj).

C.F.R.: Gadja (min. 60: Moldovan) — Lupu, Dragomir (min. 46: Karancsy), Mihai Liviu, Roman — M. Bretan, Boca — Moga (min. 60: Soporan), Țegean, Adam, Petrescu (min. 60: V. Stan).

A.S.A. TG. MUREȘ — TRACTORUL BRAȘOV 4—0 (2—0)

Reîntoarsă sîmbătă din turneul întreprins în Albania, formația mureșeană a susținut, duminică, la Tg. Mureș, o nouă partidă de verificare, avînd ca partener divizionara B, Tractorul Brașov.

In prima repriză, militarii au prestat un joc bun, în care au abundat fazele spectaculoase. La reluare, gazdele se complac în tempoul lent preferat de oaspeți, partida nemaiavînd spectaculozitatea din prima repriză. Toate golurile au fost înscrise de Mureșan (în minutele 9, 28, 68 și 83).

A.S.A. TG. MUREȘ: Solyom (Nagel) — Szöllosi, Kiss (Unchiaș), Ispir, Czako — Naghi (Orza), Bölöni — Fazekaș (Varodi), Mureșan, Pislaru, Hajnal.

J. PAUȘ, coresp. județean

F. C. ȘOIMII SIBIU — T.J.T.Z. TRINEC 0—0

Seria partidelor de verificare a divizionarei B, F.C. Șoimii, a continuat duminică, fotbaliștii sibieni întîlnind într-un joc internațional amical formația cehoslovacă T.J.T.Z. Trinec. Jocul a fost viu disputat, cu faze frumoase la ambele porți și s-a încheiat cu un scor alb: 0—0.

I. IONESCU, coresp.

F. C. BIHOR A CÎȘTIGAT „CUPA PRIMĂVERII"

Sîmbătă și duminică a avut loc la Oradea „Cupa primăverii", competiție la care au participat echipele F.C. Bihor, Olimpia Oradea, Jiul Petroșani și V.S.S. Kosice. In primul meci s-au întîlnit formațiile Olimpia Oradea și Jiul Petroșani. Partida a fost dominată în întregime de Jiul Petroșani, care a cîștigat cu 1—0 (0—0), prin golul marcat de Stan (min. 61). Minerii au aliniat formația: **Mihalache — Nițu (min. 67: Naidin), Tonca, Georgescu, Dodu — Al. Naghi, Stocker, Libardi — Stoichiță (min. 60: G. Stan), Mulțescu, Roznai (min. 80: Mindruț).** Al doilea meci din cuplajul de sîmbătă după-amiază a opus formațiile F.C. Bihor și V.S.S. Kosice. Oaspeții, prin jocul prestat, au furnizat o surpriză plăcută publicului orădean, avînd majoritatea timpului inițiativa. Contrar cursului jocului, orădenii înscriu de două ori prin Colnic (min. 45 și 65) în urma unor contraatacuri.

Duminică, în ultimul meci, s-au întîlnit echipele F.C. Bihor și Jiul Petroșani. După un joc viu disputat divizionarii B au terminat învingători cu 3—1 (1—0) prin punctele înscrise de Colnic (min. 40 și 74), Cocis (min. 65), respectiv Mulțescu (min. 79).

Ilie GHIȘA și V. SERE, coresp

CELULOZA CĂLĂRAȘI — LOTUL NAȚIONAL DE JUNIORI 2—1 (1—0)

Joc plăcut, cu faze frumoase la ambele porți. Mai insistenți în atac, fotbaliștii echipei gazdă au reușit să înscrie de două ori prin Costea (min. 2) și Nicolescu (min. 70), respectiv Hurloi (min. 58).

LOTUL NAȚIONAL: Moraru — Ungureanu, Agiu, Naghi, Culea — Surenghin, Hurloi, Elisei — Roșu, Grosu, Vrînceanu. Au mai jucat: Lung, Solomon, Dragnea și Filer

M. STAN, coresp.

BREVIAR

● In ultimele două jocuri susținute în turneul din Grecia, echipa Rapid a obținut rezultatele: 3—4, cu selecționata Insulei Corfu (punctele feroviarilor au fost înscrise de Manea — 2 și Neagu) și 1—0, în compania divizionarei B Ianina. Golul victoriei a fost înscris de Dumitriu II.

● In cursul zilei de astăzi, urmează să plece în Cehoslovacia echipa C. S. Vîlcea, deținătoarea Cupei României. In timpul turneului, care va dura 10 zile, elevii antrenorilor Gh. Nuțescu și D. Anescu vor susține trei jocuri

FEBRA DE START...

Aseară, pe stradă, trecătorii își ridicau gulerele. Un vînt rece răsucea, în fuioare, aburii automobilelor. Era foarte frig.

Asta înseamnă că se reia campionatul.

La startul returului, care va marca succesiv trei duminici (A+B+C), o știre de senzație! Cel puțin 100 de echipe „merg la titlu!" Cu alte cuvinte, ceva mai puțin decît jumătate din numărul echipelor ABC visează cununa campionului. E adevărat că aceste cununi au un număr limitat — 16 — dar asta nu pare să dezarmeze elanul echipelor noastre. Pretutindeni se fac calcule, pretutindeni se trece la activ varianta ideală, rezervîndu-i-se pasivului doar două sau cel mult trei puncte negre, în numele unui optimism absolut.

Această psihoză, care animă aproape jumătate din echipele noastre și care, în aparență, este expresia unui tonus vital de admirat, are păcatul că nu pornește întotdeauna de la realități palpabile. Foarte multe sînt echipele care se închină himerei, creînd o stare de spirit nu prea bună în rîndul jucătorilor. De aici, o anume surescitare, încă din start, de aici și modalitatea agresivă care refuză insuccesul, uitînd că în arenă se află doi parteneri cu aceeași dorință de victorie.

...Cu permisiunea dumneavoastră, o mică amintire. Acum patru ani, grupul cronicarilor români revenea din Mexicul **„El Mundialului"** într-un avion olandez, împreună cu foarte mulți turiști englezi. In dreapta subsemnatului se afla un bărbat uscățiv, de vreo 27 de ani. Am intrat în vorbă. Era londonez. Discuția a demarat cu stereotipuri: **„Care este echipa dv. favorită?"** Omul din dreapta, fiind londonez, ar fi putut spune Arsenal, Chelsea, Tottenham... Dar a ales un alt nume: **„Millwal, din liga a 4-a"**, adică un fel de Vulcan sau U.R.E.M.O.A.S... Intrebat dacă asistă întotdeauna la meciurile echipei sale, **mister** Biolett, care era funcționar de bancă, în City, a răspuns cu candoare că nu participă niciodată la jocurile echipei sale favorite, pentru simplul fapt că este fotbalist amator și că meciurile echipei sale se dispută la aceleași ore, ceea ce face imposibilă postura lui de spectator. A arătat apoi că, în schimb, este nelipsit de la ședințele suporterilor lui Millwal. Cît privește meciurile echipei favorite, a continuat **mister B.**, cu o umbră de nostalgie, „va veni și vremea drumului spre tribună, în momentul în care va înceta activitatea de fotbalist amator, pentru limită de vîrstă"... Intre altele, mister Biolett a spus că, fiind jucător activ, nu e obsedat de promovarea echipei sale în liga a 3-a, dar că e un an de cînd consiliul de conducere al echipei a promis suporterilor angajarea unui mijlocaș „de liga a 3-a", în anul 1971. Dacă treburile vor merge bine, se poate întrezări angajarea unui vîrf de atac „din liga a 2-a", pentru anul 1972. **„Cu aceste achiziții, a încheiat mister Biolett, este posibil ca Millwal să ajungă în liga a 2-a, în campionatul 1973—1974".**

La startul campionatului 1973—1974, cercetînd **soccer**-ul englez, am constatat cu plăcere că Millwal a ajuns în liga a 2-a, adică în liga lui Bristol, echipa care a „tăiat" seria lui Leeds, miraculosul **team** al lui Don Revie.

...Așadar, Millwal a așteptat, răbdător, realizarea unui plan vechi de cinci ani. Această mică amintire n-are nici o legătură, dacă vreți, cu febra de start a „celor 100"...

Ioan CHIRILĂ

PROGRAMUL RETURULUI DIVIZIEI A, EDIȚIA 1973-74

ETAPA A XVIII-A, 3 MARTIE

Constanța	F.C. Constanța	Dinamo	(1—1)
Ploiești	Petrolul	C.F.R.	(1—2)
Arad	U.T.A.	Steagul roșu	(0—2)
Reșița	C.S.M.	Steaua	(1—1)
Craiova	Universitatea	Jiul	(1—1)
Tg. Mureș	A.S. Armata	„Poli" Timișoara	(1—3)
București	Rapid	Sport Club	(3—1)
Cluj	Universitatea	F.C. Argeș	(0—1)
București	Sportul stud.	„Poli" Iași	(0—1)

ETAPA A XIX-A, 10 MARTIE

Iași	Politehnica	„U" Cluj	(1—3)
București	Steaua	F.C. Constanța	(1—2)
București	Dinamo	Petrolul	(1—2)
Cluj	C.F.R.	A.S. Armata	(1—3)
Pitești	F.C. Argeș	Rapid	(1—2)
Brașov	Steagul roșu	Univ. Craiova	(0—2)
Petroșani	Jiul	C.S.M.	(1—4)
Timișoara	Politehnica	Sportul stud.	(0—2)
Bacău	Sport Club	U.T.A.	(0—1)

ETAPA A XX-A, 17 MARTIE

Arad	U.T.A.	Steaua	(0—3)
Tg. Mureș	A.S. Armata	Dinamo	(1—5)
Craiova	Universitatea	„Poli" Timișoara	(2—0)
Constanța	F.C. Constanța	Jiul	(1—0)
Cluj	C.F.R.	„Poli" Iași	(0—1)
București	Sportul stud.	„U" Cluj	(1—2)
Ploiești	Petrolul	Sport Club	(0—1)
Reșița	C.S.M.	F.C. Argeș	(1—1)
București	Rapid	Steagul roșu	(0—1)

ETAPA A XXI-A, 27 MARTIE

Reșița	C.S.M.	C.F.R. Cluj	(3—3)
Cluj	Universitatea	Rapid	(0—0)
Pitești	F.C. Argeș	Steagul roșu	(1—1)
București	Dinamo	U.T.A.	(2—1)
Bacău	Sport Club	Sportul stud.	(0—4)
Iași	Politehnica	Univ. Craiova	(0—1)
Constanța	F.C. Constanța	„Poli" Timișoara	(0—1)
Petroșani	Jiul	Petrolul	(1—2)
București	Steaua	A.S. Armata	(1—2)

ETAPA A XXII-A, 31 MARTIE

Tg. Mureș	A.S. Armata	F.C. Argeș	(2—4)
Timișoara	Politehnica	„Poli" Iași	(0—1)
Craiova	Universitatea	„U" Cluj	(1—0)
București	Rapid	Steaua	(2—3)
Ploiești	Petrolul	C.S.M.	(1—5)
Brașov	Steagul roșu	F.C. Constanța	(0—1)
Petroșani	Jiul	U.T.A.	(0—1)
Cluj	C.F.R.	Sport Club	(1—3)
București	Sportul stud.	Dinamo	(3—0)

ETAPA A XXIII-A, 7 APRILIE

București	Sportul stud.	Univ. Craiova	(1—3)
Constanța	F.C. Constanța	C.S.M.	(2—1)
București	Rapid	C.F.R.	(1—3)
Cluj	Universitatea	„Poli" Timișoara	(0—1)
Pitești	F.C. Argeș	Jiul	(1—3)
Iași	Politehnica	Steaua	(1—4)
Bacău	Sport Club	A.S. Armata	(2—3)
Brașov	Steagul roșu	Dinamo	(2—3)
Arad	U.T.A.	Petrolul	(1—4)

ETAPA A XXIV-A, 24 APRILIE

Timișoara	Politehnica	Petrolul	(0—0)
Petroșani	Jiul	Sportul stud.	(2—2)
Reșița	C.S.M.	U.T.A.	(0—2)
Cluj	C.F.R.	F.C. Constanța	(1—5)
București	Steaua	Steagul roșu	(0—1)
Craiova	Universitatea	Rapid	(1—1)
București	Dinamo	„Poli" Iași	(1—0)
Pitești	F.C. Argeș	Sport Club	(0—2)
Tg. Mureș	A.S. Armata	„U" Cluj	(0—2)

ETAPA A XXV-A, 28 APRILIE

București	Rapid	Jiul	(0—3)
Brașov	Steagul roșu	C.F.R.	(0—1)
București	Sportul stud.	F.C. Argeș	(1—2)
Arad	U.T.A.	A.S. Armata	(0—0)
Constanța	F.C. Constanța	Univ. Craiova	(1—2)
Timișoara	Politehnica	Dinamo	(1—2)
Cluj	Universitatea	C.S.M.	(0—1)
Ploiești	Petrolul	Steaua	(0—1)
Bacău	Sport Club	„Poli" Iași	(0—3)

ETAPA A XXVI-A, 5 MAI

Tg. Mureș	A.S. Armata	Steagul roșu	(0—0)
Petroșani	Jiul	„Poli" Timișoara	(0—1)
Cluj	C.F.R.	„U" Cluj	(2—2)
Iași	Politehnica	Petrolul	(1—0)
București	Dinamo	Rapid	(1—0)
București	Steaua	Sportul stud.	(1—0)
Reșița	C.S.M.	Sport Club	(0—2)
Craiova	Universitatea	U.T.A.	(4—2)
Pitești	F.C. Argeș	F.C. Constanța	(0—3)

ETAPA A XXVII-A, 12 MAI

București	Dinamo	Univ. Craiova	(1—1)
Arad	U.T.A.	F.C. Constanța	(1—2)
București	Steaua	„Poli" Timișoara	(1—1)
Brașov	Steagul roșu	C.S.M.	(0—2)
Bacău	Sport Club	„U" Cluj	(1—2)
Cluj	C.F.R.	Sportul stud.	(0—2)
Ploiești	Petrolul	F. C. Argeș	(1—2)
Tg. Mureș	A.S. Armata	Rapid	(0—2)
Iași	Politehnica	Jiul	(0—1)

ETAPA A XXVIII-A, 19 MAI

Constanța	F.C. Constanța	Sport Club	(2—2)
Pitești	F.C. Argeș	Steaua	(3—0)
Reșița	C.S.M.	„Poli" Iași	(0—0)
București	Sportul stud.	U.T.A.	(0—2)
Craiova	Universitatea	A.S. Armata	(1—3)
București	Rapid	Petrolul	(1—1)
Timișoara	Politehnica	C.F.R.	(0—1)
Petroșani	Jiul	Steagul roșu	(0—1)
Cluj	Universitatea	Dinamo	(1—0)

ETAPA A XXIX-A, 26 MAI

Arad	U.T.A.	Rapid	(1—2)
Brașov	Steagul roșu	„Poli" Timișoara	(1—1)
Constanța	F.C. Constanța	Sportul stud.	(2—3)
Ploiești	Petrolul	A.S. Armata	(0—1)
București	Steaua	„U" Cluj	(0—1)
Bacău	Sport Club	Jiul	(0—1)
București	Dinamo	C.S.M.	(1—2)
Iași	Politehnica	F.C. Argeș	(2—5)
Cluj	C.F.R.	Univ. Craiova	(0—5)

ETAPA A XXX-A, 2 IUNIE

Pitești	F.C. Argeș	C.F.R.	(0—2)
Iași	Politehnica	F.C. Constanța	(0—2)
Timișoara	Politehnica	C.S.M.	(2—2)
București	Steaua	Dinamo	(2—0)
Craiova	Universitatea	Sport Club	(4—3)
Cluj	Universitatea	U.T.A.	(0—1)
București	Sportul stud.	Rapid	(1—0)
Tg. Mureș	A.S. Armata	Jiul	(0—4)
Ploiești	Petrolul	Steagul roșu	(0—3)

ETAPA A XXXI-A, 5 IUNIE

Reșița	C.S.M.	Univ. Craiova	(1—3)
București	Sportul stud.	A.S. Armata	(0—2)
Petroșani	Jiul	„U" Cluj	(1—0)
București	Rapid	„Poli" Timișoara	(0—1)
Constanța	F.C. Constanța	Petrolul	(0—1)
Cluj	C.F.R.	Steaua	(0—1)
Brașov	Steagul roșu	„Poli" Iași	(0—1)
Arad	U.T.A.	F.C. Argeș	(0—0)
Bacău	Sport Club	Dinamo	(0—2)

ETAPA A XXXII-A, 9 IUNIE

București	Steaua	Jiul	(1—1)
Craiova	Universitatea	F.C. Argeș	(1—2)
București	Dinamo	C.F.R.	(1—1)
Tg. Mureș	A.S. Armata	F.C. Constanța	(2—1)
Reșița	C.S.M.	Rapid	(0—0)
Iași	Politehnica	U.T.A.	(1—3)
Timișoara	Politehnica	Sport Club	(0—0)
Cluj	Universitatea	Steagul roșu	(0—3)
Ploiești	Petrolul	Sportul stud.	(2—1)

ETAPA A XXXIII-A, 16 IUNIE

Cluj	Universitatea	Petrolul	(0—0)
București	Rapid	F.C. Constanța	(0—4)
Pitești	F.C. Argeș	„Poli" Timișoara	(2—5)
Petroșani	Jiul	Dinamo	(0—1)
Bacău	Sport Club	Steagul roșu	(1—3)
Craiova	Universitatea	Steaua	(0—1)
Arad	U.T.A.	C.F.R.	(1—0)
București	Sportul stud.	C.S.M.	(0—2)
Tg. Mureș	A.S. Armata	„Poli" Iași	(1—4)

ETAPA A XXXIV-A, 19 IUNIE

Reșița	Petrolul	A.S. Armata	(0—3)
Ploiești	C.S.M.	Univ. Craiova	(0—2)
Brașov	Steagul roșu	Sportul stud.	(1—2)
Iași	Politehnica	Rapid	(1—3)
Cluj	C.F.R.	Jiul	(1—4)
Timișoara	Politehnica	U.T.A.	(0—3)
București	Steaua	Sport Club	(0—1)
Constanța	F.C. Constanța	„U" Cluj	(1—2)
București	Dinamo	F.C. Argeș	(2—3)

PERFORMANȚE DE VALOARE PENTRU REPREZENTAREA CU DEMNITATE A SPORTULUI ROMÂNESC PE PLAN INTERNAȚIONAL!

(Urmare din pag. 1)

pentru continua îmbunătățire a muncii în toate domeniile de activitate ale mișcării noastre sportive.

Vom spune, de aceea, că BILANȚUL GENERAL ÎNREGISTRAT ÎN ULTIMUL AN PE LINIA SPORTULUI DE PERFORMANȚĂ PUTEA SĂ FIE MAI BOGAT, MAI STRĂLUCITOR, că obiectivele propuse — **pe deplin realizabile — nu au fost în întregime îndeplinite, în spiritul Hotărîrii de partid, în litera fiecăreia dintre importantele ei prevederi.** Spre exemplificare am putea aminti faptul că, împreună cu toți iubitorii de sport din întreaga țară, am fi dorit ca și rezultatele echipelor sau loturilor de baschet, volei, natație, fotbal, atletism — seniori ș.a. să se ridice la nivelul cerințelor și al condițiilor create. Nu ne pot mulțumi, de asemenea, rezultatele obținute de unii dintre componenții loturilor olimpice, de la lupte greco-romane, scrimă, canotaj feminin, talere — care se situează sub nivelul posibilităților și, mai ales, cele de la înot, polo, sărituri în apă, fotbal, atletism, sporturi de iarnă, volei, pe care le considerăm ca nesatisfăcătoare. **Cu prilejul analizei generale a evoluției și performanțelor realizate în ultimul an de loturile olimpice s-a desprins concluzia** — subliniată și în plenara C.N.E.F.S. — **că, în pofida unor succese de autentică valoare și a unor afirmări de prestigiu, nivelul general al rezultatelor nu este mulțumitor,** CĂ TREBUIE ÎMBUNĂTĂȚITĂ CONSIDERABIL ACTIVITATEA ÎN ACEST DOMENIU CĂRUIA HOTĂRÎREA DE PARTID ÎI ACORDĂ, FIRESC, O IMPORTANȚĂ DEOSEBITĂ.

Sînt, desigur, numeroase cauzele care au determinat aceste neajunsuri, ritmul lent de îndeplinire a obiectivelor stabilite, în unele cazuri stagnări și chiar regrese. **Procesul de selecție și instruire se află încă sub cerințele** actuale, eficiența muncii desfășurată în unele cluburi mari (Rapid și Progresul — București, Petrolul Ploiești, C.S.M. Reșița, C.S.O. Mureșul Tg Mureș, Tractorul Brașov, cluburile studențești din Timișoara, Cluj și Iași etc.) este încă necorespunzătoare, contribuția unor județe cu puternice tradiții (Timiș, Cluj, Brașov, Iași, Sibiu, Mureș) este mult prea departe de posibilitățile reale. **S-au manifestat, de asemenea, lipsuri serioase în stabilirea unei orientări mai precise în legătură cu structura și orientarea cluburilor, în adoptarea măsurilor** necesare pentru ca ele — ca și celelalte unități specializate — să devină productive corespunzător eforturilor materiale și condițiilor asigurate. **Deficiențele existente încă în activitatea sportivă de performanță se datorează și faptului că Biroul Executiv, aparatul C.N.E.F.S., federațiile sportive și — în unele cazuri — factorii cu atribuții în acest domeniu nu au exercitat un control permanent de îndrumare și nu au determinat întotdeauna măsuri practice și acțiuni operative de eliminare imediată a neajunsurilor; în alte cazuri se manifestă comoditate din partea unor specialiști ai aparatului nostru sportiv.**

Avem, după cum se vede, numeroase direcții de activitate viitoare, fiind necesare perfecționări în toate domeniile — organizatoric, de planificare, de selecție și pregătire, stil de muncă etc. Ele se află în atenția noastră, a tuturor factorilor de specialitate din mișcarea sportivă și, prin eforturi sporite, printr-o mai bună cunoaștere a realităților din sportul de performanță, acolo unde se pregătesc sportivii noștri, la cluburi, asociații, echipe, sîntem convinși că, împreună cu factorii cu atribuții, vom asigura condiții mai bune de afirmare și progres — la toate nivelele — pentru sportivii de performanță din fiecare județ și cluburi.

PROBLEMA PRINCIPALĂ RĂMÎNE ÎNSĂ, ACEEA DE A RIDICA MUNCA PERSONALĂ LA COTE MULT MAI ÎNALTE DE RĂSPUNDERE ȘI COMPETENȚĂ, DE PASIUNE ȘI DĂRUIRE, DE ORDINE ȘI DISCIPLINĂ, DE INIȚIATIVĂ ȘI SPIRIT CREATOR. Putem afirma că aceste trăsături definesc în cea mai mare măsură munca activiștilor sportivi, a cadrelor de specialiști, a sportivilor, că în acest important teritoriu al muncii de desăvîrșire a măiestriei sportive, în vederea reprezentării cu cinste și demnitate a sportului românesc în întreaga lume, se realizează nu numai performanțe de prestigiu internațional, ci, în primul rînd, acele generoase principii ale eticii, echității și moralei socialiste. Nu lipsesc, însă, nici cazurile de excepție, din păcate destule pentru a ne atrage atenția în mod foarte serios și pentru a ne explica în bună măsură multe din neîmplinirile de astăzi.

Se împlinește un an de la apariția Hotărîrii și în unele cazuri încă se mai „studiază", încă se mai „cercetează", încă se mai „planifică", încă se mai „încearcă", atunci cînd de fapt, avînd în față un îndreptar de o mare clarviziune, la această oră trebuiau raportate succese care să facă, în mod convingător, **dovada unei susținute și responsabile activități desfășurate** pentru aplicarea în viață a prevederilor documentului de partid. Întîlnim, de fapt, în asemenea cazuri, **lipsa de răspundere, comoditatea, indisciplina, tendința de chiul și, cîteodată, falsul paravan care nu poate ascunde la infinit incompetența și dezordinea.**

În acest domeniu trebuie acționat rapid, cu fermitate și exigență, pentru că altfel cele mai bune planuri și măsuri vor rămîne fără acoperire și fără valoare, pentru că NUMAI O MUNCĂ DE CALITATE, DE UN PROFUND CONȚINUT MORAL, POATE DUCE LA ÎNDEPLINIREA EXEMPLARĂ A SARCINILOR ÎNCREDINȚATE DE PARTID. **Trebuie să se termine cu văicărelile, cel mai adesea total neîntemeiate, cu discuții interminabile și complet inutile, cu tărăgănelile de tot felul.** SARCINILE FIECĂRUIA SÎNT ASTĂZI MAI CLARE CA ORICÎND. **Avem datoria să le îndeplinim așa cum trebuie, cît mai repede și cît mai bine și să renunțăm definitiv la practica mai veche de a căuta tot timpul justificări pentru ceea ce nu am făcut!** Nu trebuie, desigur, înțeles că este ignorată existența unor obstacole, a unor greutăți obiective — pe care ne propunem să le cunoaștem cît mai bine, la fața locului și nu din birou ca să le putem depăși. Este vorba de cu totul alte cazuri, izvorîte dintr-o anume mentalitate pe care o dorim fundamental transformată și probată prin fapte de muncă de valoare. Și mai este vorba de abandonarea totală a mediocrității, a falsei satisfacții de a fi „pe undeva" în clasamentul performerilor. In fond avem de-a face, în astfel de cazuri, cu ocolirea efortului, a muncii, cu fragila și singulara argumentare a talentului. ASTĂZI, MAREA PERFORMANȚĂ ESTE, ÎNSĂ, ACCESIBILĂ NUMAI CELOR CARE ADAUGĂ TALENTULUI O PREGĂTIRE COMPLEXĂ; REALIZATĂ PRINTR-O MUNCĂ ÎNDELUNGATĂ CARE CERE NEÎNCHIPUITE EFORTURI ȘI RENUNȚĂRI. Nu întotdeauna și nu peste tot lucrurile sînt bine înțelese în această direcție, deși practica, viața sportivă mondială, propria noastră experiență, ne oferă exemple la tot pasul. **Recent, pe baza unei largi consultări a specialiștilor, s-a apreciat** ca NECESARĂ MĂRIREA NUMĂRULUI DE ORE DE ANTRENAMENT, CA O CONDIȚIE HOTĂRÎTOARE PENTRU CREȘTEREA PERFORMANȚELOR. In loc să se treacă imediat, cu grijă și răspundere, la aplicarea măsurilor stabilite, iată că încă mai au loc... discuții: **„dacă e bine", „...dacă nu e prea mult", „dacă"** și iar **„dacă"**... ÎNDOIALA ÎN EFICIENȚA ȘI OPORTUNITATEA PROPRIILOR HOTĂRÎRI ESTE DE NEÎNȚELES ȘI DE NEADMIS, cu atît mai mult cînd ea este manifestată de unii conducători sau cadre tehnice din unele cluburi și din unele unități ale sportului nostru de performanță. Iată, dar, că nu este vorba numai de perfecționări, în domeniul tehnic, fizic sau tactic al procesului de instruire, **ci — poate în primul rînd — de importante mutații în gîndirea, mentalitatea și conștiința unora dintre cei care au diferite răspunderi în sportul nostru de performanță, începînd cu activul C.N.E.F.S. și al federațiilor.**

Hotărîrea Plenarei C.C. al P.C.R. din 28 februarie — 2 martie 1973 constituie un luminos program de acțiune imediată și de perspectivă. **Depinde numai de activul mișcării sportive, de toți cei cu atribuții și răspunderi în acest domeniu,** ca MEREU MAI MULȚI COMPONENȚI AI LOTURILOR NOASTRE REPREZENTATIVE SĂ CUCEREASCĂ TITLURILE ȘI MEDALIILE OLIMPICE, MONDIALE, EUROPENE, PRIMUL LOC PE PODIUMUL DE ONOARE LA CELELALTE MARI COMPETIȚII INTERNAȚIONALE.

Fără îndoială, în realizarea unor asemenea obiective, îndrăznețe dar justificat stabilite, o importanță hotărîtoare o are baza materială, în general condițiile asigurate pentru creșterea performanțelor în ritmul și valoarea cerute de sportul internațional. **Avem, prin grija partidului și statului nostru, aceste condiții:** TREBUIE DOAR SĂ LE VALORIFICĂM LA MAXIMUM. În anii socialismului s-au construit baze sportive moderne, multe dintre ele gazde ale unor importante competiții oficiale — mondiale, europene, balcanice etc., astăzi existînd în fiecare județ baze complexe și amenajări care asigură posibilitatea dezvoltării pe o treaptă superioară a sportului de performanță. **Trebuie să folosim, însă, mai bine această bază materială, să ridicăm peste tot nivelul performanțelor la nivelul eforturilor materiale făcute pentru dotarea mișcării sportive cu zeci de stadioane, bazine și săli, cu nenumărate terenuri de fotbal, volei, handbal, tenis, rugby, baze nautice și poligoane. Baza materială — dacă prin aceasta ne-am obișnuit să înțelegem doar construcțiile, amenajările sportive și producția de materiale și echipament — este, însă, doar unul din capitolele care definesc, determină și dimensionează condițiile de progres create sportului de performanță din țara noastră. Este bine să ne amintim, că, în contextul acestor condiții, la fel de importante, se înscriu alte realități,** cu deosebite valori și semnificații: multe cluburi de performanță, secții afiliate la federațiile de specialitate, școli sportive, licee cu secții sportive, multe grupe de copii și juniori, antrenori, profesori de educație fizică, foarte mulți instructori voluntari pe ramuri de sport, un sistem unitar, complex, de competiții interne pentru toate categoriile de vîrstă și de clasificare, un bogat calendar internațional, o puternică bază în cercetarea științifică și în medicina sportivă.

Beneficiari ai acestor condiții, AVEM DATORIA SĂ DĂM MAI MULTĂ STRĂLUCIRE SPORTULUI ROMÂNESC DE PERFORMANȚĂ **și această îndatorire ne este misiune principală mai ales pentru că talentul remarcabil, aptitudinile deosebite cu care este înzestrat tineretul țării noastre îi dau dreptul să aspire la gloria sportivă, la deplina afirmare în arena olimpică, mondială, europeană.**

Ne propunem, așadar, ca o dată cu raportul performanțelor realizate în primul an de la apariția Hotărîrii, **să ne intensificăm eforturile** PENTRU A ÎNDEPLINI MAI REPEDE ȘI MAI BINE, ÎN MOD EXEMPLAR, PREVEDERILE IMPORTANTULUI DOCUMENT DE PARTID. Finalizarea acestor eforturi, a tuturor măsurilor și acțiunilor care în viitor vor trebui continuate cu mai multă fermitate și răspundere, depinde — însă — în cea mai mare măsură de munca, dăruirea, abnegația și devotamentul sportivilor fruntași, antrenorilor, cadrelor de specialiști.

Federațiile, consiliile județene, cluburile și asociațiile au datoria să asigure un cadru de înaltă exigență în desfășurarea procesului de instruire și educație, prin creșterea responsabilității față de îndeplinirea integrală a obiectivelor stabilite prin planul de măsuri elaborat de C.N.E.F.S.

Putem afirma cu mîndrie că sportivilor noștri fruntași le sînt caracteristice acele înalte calități morale și de voință prin care ei reușesc să-și asigure o pregătire superioară, să cucerească pretutindeni titluri și medalii, aprecieri elogioase, stimă și prețuire. **Apariția Hotărîrii a fost urmată de acțiuni remarcabile și în acest important domeniu al educării comuniste a sportivilor, obținîndu-se rezultate mai bune în întărirea conștiinței socialiste a sportivilor, în creșterea valorii educative a procesului de instruire, în instaurarea spiritului de exigență și disciplină.** Munca politico-ideologică desfășurată în rîndurile sportivilor și antrenorilor nu se ridică, însă, peste tot la nivelul cerințelor și exigențelor formulate prin prevederile Hotărîrii. **Mai sînt destule cazuri de indisciplină, de conduită și comportare necorespunzătoare, de abateri grave de la normele vieții sportive și chiar de la cele ale eticii și echității socialiste.**

Considerăm, de aceea, că ÎNTĂRIREA MUNCII EDUCATIVE CONSTITUIE O SARCINĂ PRIMORDIALĂ, continuă, la îndeplinirea căreia sînt chemați să-și aducă aportul toți cei care — indiferent de nivelul răspunderilor — activează în mișcarea sportivă. De altfel, așa cum se subliniază în Hotărîre, **îndeplinirea programului de făurire a societății socialiste multilateral dezvoltate presupune ca educația fizică și sportul să se integreze organic în ansamblul muncii educative, să contribuie mai activ la formarea tinerei generații.** Aplicînd în practică prețioasele indicații de partid ne vom apropia și vom putea ajunge mai repede și mai sigur la acele rezultate de înaltă valoare care să asigure sportului românesc o impetuoasă afirmare internațională.

Trebuie, de aceea, pentru buna îndeplinire a sarcinilor ce ne revin în acest domeniu, să desfășurăm o activitate stăruitoare, plină de răspundere **și răbdare pentru educarea sportivilor și cadrelor tehnice, a întregului activ al mișcării sportive.** ÎN SPIRITUL CULTULUI FAȚĂ DE MUNCĂ, SĂ DEZVOLTĂM ÎNALTELE CALITĂȚI MORALE CARACTERISTICE OMULUI SOCIETĂȚII NOASTRE SOCIALISTE, SĂ CULTIVĂM NEÎNTRERUPT SENTIMENTELE DE ABNEGAȚIE ȘI DEVOTAMENT, DE FIERBINTE ȘI PUTERNIC PATRIOTISM.

O dată cu împlinirea unui an de la apariția Hotărîrii vom începe o nouă etapă de muncă în care dorim să obținem succese mai multe și mai valoroase, să asigurăm, așa cum ne cere partidul, **reprezentarea cu demnitate a sportului românesc în întîlnirile internaționale (în 1974 se va participa la aproape 50 de campionate mondiale și europene de seniori și juniori), să îmbunătățim substanțial activitatea de pregătire a loturilor olimpice în vederea Jocurilor de la Montreal, din 1976.**

Sub imboldul prețioaselor directive și orientări stabilite prin Hotărîrea de partid, **întregul activ al mișcării sportive își va spori eforturile, va munci mai mult, cu pasiune, cu exigență și fermitate pentru îndeplinirea acestor obiective, pentru ca sportul de performanță să realizeze succese demne de încrederea arătată de partid,** DEMNE DE STRĂLUCITORUL BILANȚ OMAGIAL PE CARE POPORUL NOSTRU ÎL PREGĂTEȘTE ÎN ÎNTÎMPINAREA CELOR DOUĂ MARI EVENIMENTE DIN VIAȚA PATRIEI NOASTRE SOCIALISTE — CEA DE-A 30-A ANIVERSARE A ELIBERĂRII ȘI CONGRESUL AL XI-LEA AL PARTIDULUI COMUNIST ROMÂN.

SPORTUL ÎN LUME

CAMPIONATELE BALCANICE DE SCHI

ÎNTRECERILE DE FOND AU FOST DOMINATE DE SPORTIVII DIN IUGOSLAVIA ȘI BULGARIA

● Nicolae Dudu — medalie de argint, Vilma Tudor — medalie de bronz, la individual

Nicolae Dudu (în imagine) a ocupat, printr-un efort considerabil, locul II în proba individuală de fond, 15 km, a Campionatelor balcanice

VOLOS, 24 (prin telefon, de la trimisul nostru).
În sfîrșit, toate delegațiile s-au reunit în formație completă, adică au sosit și fondiștii din periplul lor care s-a numit „căutarea zăpezii". De altfel, ei au fost considerați aici ca niște argonauți. Simbătă seara, tîrziu, alergătorii pe schiuri au ajuns la hotelul Xenia și astfel am aflat rezultatele complete, peripețiile și amănuntele legate de întrecerea lor. Probele individuale disputate vineri dimineața au avut cîteva aspecte demne de menționat. De la început trebuie spus că fondiștilor români seniori nu li se acordau șanse la primele locuri. Desfășurarea cursei a infirmat însă aceste supoziții și **Nicolae Dudu**, făcînd o mare risipă de energie, a reușit să cucerească o binemeritată medalie de argint. După 10 km, el avea peste 15 secunde avans față de principalii favoriți ai probei, bulgarii **P. Pancov** și **Lubomir Tockov**. Pe ultimii 5 km, doar experimentatul Pankov a reușit să-l depășească pe reprezentantul nostru. Dar locul II obținut de Nicolae Dudu trebuie privit ca o reușită. Întrecerea juniorilor a fost dominată de sportivii din **Iugoslavia** și **Bulgaria**. Schiorii români au avut o zi slabă și nu au înregistrat rezultate pe măsura posibilităților lor.

La fete, concursul a avut un aspect inedit. Dimineața, în cursa juniorelor, unii arbitri au indicat trasee diferite, astfel că unele schimburi au parcurs 3 km, iar altele... 5. În această situație, juriul a decis redisputarea cursei în aceeași zi, după amiază. Întrecerea a fost atractivă, primele 6 concurente sosind în același minut. Între ele s-au aflat și trei reprezentante ale României : **Vilma Tudor** (locul 3), **Iuliana Pața** (4) și **Cornelia Mititelu** (6). Simbătă au avut loc ștafetele, în care sportivii români au evoluat slab, mulțumindu-se cu locurile 2 (la juniori) și 3 (la junioare și seniori). În cursa seniorilor, cel mai bun timp al zilei a fost înregistrat de Nicolae Dudu (34:14,7), dar printre cele mai slabe, a fost și cel al lui **I. Țeposu** (42:59,6).
REZULTATE TEHNICE, FOND : **15 km seniori : 1. P. Pancov** (Bulgaria) 53:47,9 ; 2. **Nicolae Dudu (România)** 54:12,8 ; 3. L. Tockov (Bulgaria) 54:20,1 ; junioare : 1. **Violeta Nicolova (Bulgaria)** 22:01,2 ; 2. Tatiana Manscheva (Bulgaria) 22:16,6 ; 3. **Vilma Tudor (România)** 22:32,1 ; juniori : 1. **F. Tajnikar (Iugoslavia)** 35:58,4 ; 2. I. Lebanov (Bulgaria) 36:05,6 ; 3. V. Siskov (Bulgaria) 37:02,5 ; 3 × 10 km seniori : 1. **Bulgaria** 1h55:37,8 ; 2. Iugoslavia 1h56:47,6 ; 3. **România** 1h57:10,7 ; juniori : 1. **Iugoslavia** 55:11,8 ; 2. România 56:11,0 ; 3. Bulgaria 57:09,6 ; junioare : 1. Bulgaria 47:00,2 ; 2. Iugoslavia 47:31,5 ; 3. **România** 48:45,5.

★

Duminică dimineața a avut loc **Conferința balcanică de schi.** Pe ordinea de zi au figurat trei puncte. La primul, conducătorul delegației României, **Vasile Munteanu**, a prezentat un raport asupra desfășurării celei de a șasea ediții a Balcaniadei de schi care a avut loc în România. La punctul doi, **delegația Turciei, organizatoarea ediției a opta, a prezentat un referat și a confirmat că întrecerile vor avea loc în Turcia, în stațiunea Uludag** (aproximativ 2 000 m altitudine), **între 17—20 martie 1975.** La ultimul punct, delegația română a propus ca la viitoarele întreceri juniorii să-și dispute întîietatea (în probele de ștafetă) pe distanța de 3 × 10 km (în loc de 3 × 5 km), iar junioarele pe 3 × 5 km (în loc de 3 × 3 km) propunere acceptată în unanimitate.

Duminică la prînz a avut loc festivitatea de premiere, iar seara, sportivii, antrenorii și conducătorii loturilor au asistat la un spectacol folcloric oferit în cinstea lor.

Delegația României va sosi acasă marți seara cu avionul.

Paul IOVAN

PERECHEA MARIA ALEXANDRU — MIHO HAMADA, VICTORIOASĂ LA MÜNCHEN

MÜNCHEN, 24 (Agerpres). — Proba de dublu femei, din cadrul campionatelor internaționale de tenis de masă ale R.F. Germania, a fost cîștigată de perechea Maria Alexandru (România) — Miho Hamada (Japonia), care au învins în finală pe Judit Magos și Hendriette Lottaller (ambele Ungaria) cu 3—0 (23—21, 21—9, 21—16). Finala de dublu mixt a revenit cuplului francez Claudine Bergeret — Jacques Secretin, care a învins în finală cu 3—1 perechea Zoia Rudnova — Stanislav Gomozkov (URSS).

În sferturile de finală ale probei de simplu feminin, Maria Alexandru (România) a învins-o cu 3—2 pe japoneza Miho Hamada pierzînd apoi în semifinale la Shung Hyun Sook (Coreea de Sud) cu scorul de 2—3. În cealaltă semifinală se întîlnesc Brigitta Radberg (Suedia) și Edith Wetzel (R.F.G.).

S-AU ÎNCHEIAT CAMPIONATELE EUROPENE DE TIR CU AER COMPRIMAT

Duminică s-a încheiat în localitatea olandeză Enschede cea de-a IV-a ediție a Campionatelor europene de tir la armă cu aer comprimat. La proba de pistol-seniori s-au aliniat 71 de concurenți și 16 echipe. În pofida prezenței celor mai redutabili specialiști continentali la toate genurile de pistol, campioni mondiali, olimpici și europeni, victoria a revenit unui trăgător cu o „carte de vizită" puțin impresionantă: polonezul **P. Malek** (1973 — pe locul 22), iar pe echipe au cîștigat **țintașii sovietici.** Este interesant de amintit că după Malek s-au situat, în ordine, cu 387 p, nu mai puțin de patru trăgători. Dintre cei patru pistolari români, doar Marinică Trușcă a realizat un punctaj mai valoros, 386 p, ceea ce reprezintă un record personal. După el s-au situat în clasament campionii olimpici Kanaker (Suedia) și Zapedzki (Polonia) precum și alți fruntași ai unor mari competiții internaționale. Ceilalți trei pistolari români, Dan Iuga, Liviu Stan și Alexandru Gered, au concurat cu mult sub posibilitățile lor.

La pușcă — seniori, țintașii polonezi au obținut succese pe toată linia, pe echipe obținînd chiar un nou record mondial. Dintre reprezentanții noștri, cu excepția debutantei Dumitra Matei (care a concurat la seniori), evoluțiile celorlalți țintași, și în special a lui Ilie Codreanu — considerat omul nr. 1 al echipei — n-au corespuns așteptărilor.

REZULTATE TEHNICE, pistol seniori : 1. P. Malek (Polonia) 388 p, 2. Pateri (Finlanda) 387 p, 3. H. Fretwurzt (R.F.G.) 386 p, ... 8. M. Trușcă (România) 386 p, ... 16. D. Iuga 381 p, ... 46. L. Stan 374 p, ... 50. Alexandru Gered 373 p. **Pe echipe : 1. U.R.S.S. 1531 p,** 2. Polonia 1522 p, 3. R.F.G. 1521 p, ... 6. România 1514 p, (au participat 71 trăgători și 16 echipe). **Pușcă seniori : 1. R. Siemionov (Polonia) 387 p,** 2. G. Kustermann (R.F.G.) 385 p, 3. M. Hurzeler (Elveția) 384 p, ... 18. St. Caban (România) 377 p, ... 23. Dumitra Matei 376 p, ... 33. I. Trăscăveanu 374 p, ... 52. I. Codreanu 369 p. **Pe echipe : 1. Polonia 1529 p, — nou record mondial,** (v.r. 1527 p), 2. R.F.G. 1515 p, 3. U.R.S.S. 1507 p, ... 8—9, România și Suedia 1496 p. (s-au întrecut 14 echipe și 74 de concurenți).

Iată și rezultatele definitive la **pistol senioare : 1. Nina Stolearova (U.R.S.S.) 387 p** — nou record mondial (v.r. 384 p), 2. Galina Zarikova (U.R.S.S.) 381 p, 3. Galina Dmitrieva (U.R.S.S.) 379 p... 6. Ana Butu (România) 374 p... 21. Silvia Kaposztai 367 p... 24. Anișoara Matei 359 p (la start s-au aliniat 29 de concurente). **Echipe : 1. U.R.S.S. 1147 p** — nou record mondial (v.r. 1142 p), 2. R. F. Germania 1113 p, 3. Polonia 1109 p, 4. România 1100 p.

Constantin COMARNISCHI

MÎINE, START ÎN C.M. DE BIATLON

Începînd de mîine, capitala R.S.S. Bieloruse, Minsk, găzduiește întrecerile celei de a XVI-a ediții a campionatelor mondiale de biatlon pentru juniori și seniori. Cursele se vor desfășura pe pîrtiile din localitatea Raubici, din apropierea orașului. Iată programul complet al întrecerilor (reprezentanții noștri participă numai la seniori) : **25 februarie — DESCHIDEREA FESTIVĂ ; 26 februarie — 15 KM INDIVIDUAL, JUNIORI ; 27 februarie — 20 KM INDIVIDUAL, SENIORI ; 28 februarie — 10 KM INDIVIDUAL, JUNIORI ; 1 martie — ȘTAFETA 3x7,5 KM JUNIORI ; 2 martie — 10 KM INDIVIDUAL, SENIORI ; 3 martie — ȘTAFETA 4x7,5 KM SENIORI.**

După cum se vede, în programul actualelor campionate mondiale a fost inclusă o noutate în materie de biatlon — proba de 10 km, atît pentru juniori cît și pentru seniori.

SCRIMERI ROMÂNI ÎN U.R.S.S.

TALLIN, 24 (prin telefon). — Turneul internațional de spadă a continuat cu întrecerea pe echipe. Reprezentativa de tineret a României a evoluat în grupa eliminatorie din care mai făceau parte selecționatele R.S.S. Estonă II, R.S.S. Gruzină și R.S.S. Kirghiză. Sportivii români au debutat cu o serie de succese: 9—3 cu garnitura secundă a R.S.S. Estone (Iorgu — 3, Zidaru — 2, Popa — 2, Angelescu — 2), 9—5 cu R.S.S. Gruzină (Angelescu — 3, Zidaru — 3, Iorgu — 2, Doboș — 1), 8 (V) — 8 cu R.S.S. Kirghiză (Angelescu — 3, Zidaru — 2, Popa — 2, Iorgu — 1). Avînd în vedere că fruntașii din celelalte grupe, au suferit cîte o înfrîngere, echipa României s-a calificat direct între primele 6 formații.

În continuare, spadasinii români au pierdut la limită meciul cu Tallin : 7—8 (Iorgu — 3, Angelescu — 3, Zidaru — 1, Popa — 0), terminînd pe locul V. La ora convorbirii telefonice se disputau întîlnirile pentru locurile I—II (Ungaria — Tallin) și III—IV (Polonia — R.S.F.S. Rusă).

LENINGRAD, 24 (prin telefon). — Turneul internațional de floretă — băieți a reunit, în sala Dinamo, 120 trăgători din Cehoslovacia, Cuba, Italia, R.D. Germană, R.F. Germania, ROMÂNIA, Polonia, Ungaria și din țara gazdă. În primul tur a ieșit din cursă, St. Ardeleanu, în turul II, T. Petruș, în schimb, A. Kuki și M. Țiu continuă întrecerea.

AGENDA SĂPTĂMÎNII

25—3	TENIS	Turnee pentru Circuitul W.C.T., la **Miami** (gr. I), **La Costa** (gr. 2) și **Barcelona** (gr. 3).
26	FOTBAL	Italia — R.F. Germania, meci amical, la **Roma.**
26—28	ATLETISM	Concurs internațional la **Praga** și **Trinec,** pentru săriturii în înălțime.
26—3	BIATLON	Campionatele mondiale, la **Minsk.**
28— 2	TENIS DE MASĂ	Campionatele internaționale ale Angliei.
28— 3	SCHI	Campionatele europene pentru juniori (probe nordice), la **Autrans** (Franța).
28—10	HANDBAL	Campionatul mondial (m), în R.D. Germană.
1— 3	VOLEI	Turneul final al C.C.E. (m), la **Paris,** cu participarea echipei Dinamo București.
2	RUGBY	Turneul celor 5 națiuni : Franța — Anglia ; Irlanda — Scoția.
	ÎNOT	Concurs internațional la **Bremen** (R.F.G.).
2— 3	SCHI	**Cupa Mondială** la **Voss** (Norvegia) și la **Cortina d'Ampezzo,** pentru probe alpine (masculin și feminin).
3	SCHI	Cursa de fond (65 km) „Vasa" (Suedia).
	PATINAJ VITEZĂ	Concurs internațional la **Kirov** (U.R.S.S.).

16 HANDBALIȘTI — UN SINGUR CÎND: TOTUL PENTRU CÎȘTIGAREA CAMPIONATULUI MONDIAL!

● ***CRISTIAN GAȚU, CORNEL PENU și RADU VOINA ne vorbesc despre ei, despre colegii lor, despre echipă și despre marea dorință a tuturor de a cuceri cel de al 4-lea titlu suprem***

Echipa masculină de handbal a României pleacă astăzi la Schwerin (R. D. Germană), urmînd ca joi să ia startul în cel de al 8-lea turneu final al campionatului mondial. Reprezentativa României este campioană mondială. Ea are, astfel, dificila misiune de a-și apăra titlul într-o dispută acerbă. Cel puțin încă 7 echipe emit pretenții justificate. Pentru a

CRISTIAN GAȚU

izbîndi, handbaliștii români vor trebui să-și pună în valoare talentul, pregătirea, voința.

Înainte de plecare, am soliciat maeștrilor emeriți **Cristian Gațu** și **Corneliu Penu,** precum și maestrului sportului **Radu Voina** opiniile asupra posibilităților formațiilor noastre, șansele pe care le are la acest al 8-lea campionat mondial. Transcriem declarațiile lor.

Maestrul emerit al sportului CRISTIAN GAȚU — căpitanul echipei României, component al formației campioană mondială în 1970 (123 de selecționări în reprezentativa țării) :

„Plecăm la o competiție extrem de grea, mult mai grea decît aceea de acum 4 ani de la Paris. Pentru a-mi argumenta afirmația, voi aminti iubitorilor de handbal că includerea acestui sport în programul Jocurilor Olimpice a constituit un puternic stimulent care a dus la progresul multor reprezentative naționale. Parcurgînd lungi perioade de pregătire, amplificîndu-și programul competițional, luptînd cu mai multă ambiție, o serie de echipe au reușit să promoveze în primul eșalon valoric. Este motivul pentru care astăzi toate cele 8 formații ce se vor califica în semifinale vor avea șanse la cucerirea titlului suprem. Începem acest campionat cu un meci foarte greu, cel cu reprezentativa Poloniei. Pe lîngă faptul că, în ultimul timp, handbaliștii polonezi au progresat mult, ei ne sînt și oarecum necunoscuți, pentru că nu i-am mai întîlnit de cîțiva ani. Suedia are o valoare confirmată, doar Spania fiind un adversar aparent ceva mai puțin dificil. Apoi, în semifinale, doi parteneri ce nu mai trebuie prezentați : Cehoslovacia și R. F. Germania. Convingerea mea intimă este că vom ajunge în finală, pe care o vom disputa cu reprezentativa R. D. Germane. Deci, ca la Paris, dar de această dată — cred — fără prelungiri... Toți componenții echipei, deși conștienți de marea dificultate a întrecerii, sînt optimiști. Ne-am strîns rîndurile și avem convingerea că vom izbîndi".

Maestrul emerit al sportului CORNELIU PENU, component al echipei campioană mondială în 1970 (147 de selecționări în reprezentativa României) :

„Alături de Cristian Gațu, Roland Cunesch și alții, fac parte din echipa care, la Paris, a cucerit titlul suprem. Cunoscînd bine forța și valoarea colectivului de atunci, pot afirma că selecționata noastră de astăzi este mai valoroasă decît aceea din 1970. Tinerii din noua generație sînt foarte talentați. Sînt convins că, fără accidente stupide, ei vor putea, împreună cu noi, să-și realizeze visul. În echipa noastră de astăzi oricine poate da gol, deci în atac toți sînt periculoși. Dacă adversarul încearcă să-l anihileze pe Birtalan, realizează puncte Radu Voina sau Kicsid sau Gunesch sau Cosma, sau Licu sau Stöckl... Ceea ce trebuie făcut este să ne adunăm în apărare. Dornici să dea gol cît mai repede, băieții aceștia tineri se grăbesc uneori în fazele de apărare, nu se concentrează suficient. Dar ne vom strădui împreună cu antrenorii, să rezolvăm și acest lucru. Echipa este sudată, ea reprezintă un colectiv unit, avînd un singur țel : cîștigarea titlului mondial. Și opinia mea este că avem posibilitatea să-l realizăm".

CORNEL PENU

Maestrul sportului RADU VOINA, 68 de selecționări în echipa României (23 de ani), șeful de promoție al „noului val" :

„De fapt, noi i-am asimilat pe colegii noștri mai experimentați, pe membrii echipei campioane mondiale. Astăzi lotul este format în proporție

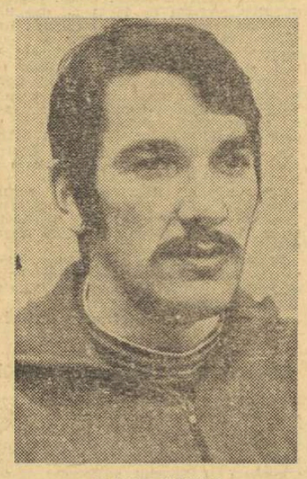

RADU VOINA

de 70 la sută din elemente tinere, promovate în echipa națională după C. M. de la Paris. Îmbinarea s-a făcut perfect și astăzi reprezentăm un colectiv unitar, ne cunoaștem în detaliu, intuim intențiile colegilor, acționăm ca un mecanism bine asamblat. Cei mai virstnici ne-au insuflat încredere, ne-au ajutat să ne ridicăm la nivelul exigențelor unei echipe campioană a lumii. Pregătirea pentru acest C. M. a fost excelentă. În apărare trebuie să ne mobilizăm mai mult, astfel ca eficacitatea atacului să nu fie anihilată de greșeli în momentele cînd ne aflăm în defensivă. Există în momentul de față o oarecare teamă, firească — dacă vreți — înaintea startului. Dar, în clipa în care arbitrul va fluiera începutul primului meci, tracul și emoțiile vor dispărea. Ne vom uni eforturile, vom da totul pentru victorie. Știm că va fi greu, poate chiar foarte greu de cucerit al 4-lea titlu suprem. Dar acesta este visul vieții noastre de sportivi și pentru împlinirea lui nu vom precupeți nimic. Le promitem suporterilor noștri că ne vom strădui să le producem bucuriile pe care le așteaptă".

Așadar, trei din cei **16** sportivi — căpitanul echipei, „îngerul păzitor" al porții și șeful de promoție al „noului val" — ne mărturisesc, conștienți, de marea dificultate a întrecerii la startul căreia se vor alinia peste trei zile, gîndurile și temerile lor. Peste toate se așterne, însă, ca un strat protector, optimismul tuturor. Există o dorință puternică pentru cucerirea celui de al 4-lea titlu mondial. Alăturată talentului și pregătirii, ea poate duce la realizarea acestui nobil țel.

Hristache NAUM

TROFEUL ESTE GATA. CINE ÎL VA CUCERI ?

Acesta este noul trofeu pe care Federația Internațională de Handbal îl va oferi echipei care va cuceri campionatul mondial masculin. Este vorba de o statuetă din bronz, înaltă de 85 cm, care reprezintă un handbalist (stilizat) în plin efort. Oferită I.H.F. de către vicepreședintele acestui organism, Alberto de San Roman, lucrarea a fost realizată de artistul spaniol Rozada. O copie a ei, mai mică (aflată și ea în fotografie), a fost făcută cadou F.I.H.

Așadar, trofeul este gata... Lupta pentru cucerirea lui va începe la 28 februarie și se va încheia la 10 martie, la Berlin. Cine va reuși să cîștige trofeul ? Iată o întrebare la care, deocamdată, nu se poate răspunde. Am dori ca ei să ne devină familiar, să-l putem privi — începînd de la 11 martie — zilnic în vitrina federației

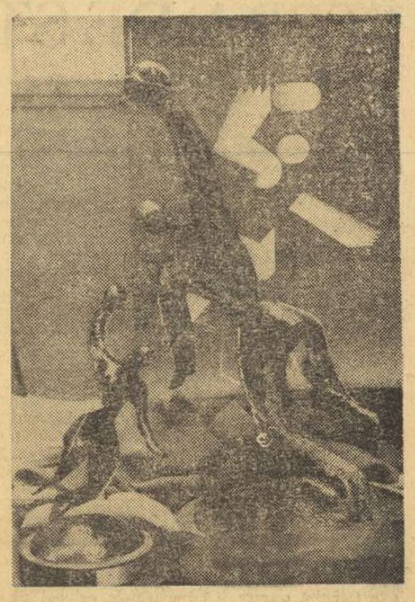

MECIURI DE VERIFICARE LA HANDBAL

În vederea Campionatului mondial masculin de handbal mai multe echipe au susținut jocuri de verificare. Selecționata Iugoslaviei, campioană olimpică, a întîlnit la Belgrad echipa Japoniei. Handbaliștii iugoslavi au obținut victoria cu scorul de 36—24 (15—8). Lazarevici și Popovici au marcat cîte 6 puncte. Din echipa japoneză cei mai eficace jucători a fost Fujinaka, autorul a 7 puncte. La Freiburg, selecționata R.F. Germania a dispus cu scorul de 15—9 (11—2) de echipa Spaniei. Bucher și Kramer au fost cei mai buni jucători vest-germani.

★

În orașul vest-german Heide a avut loc meciul internațional masculin de handbal dintre echipele secunde ale Suediei și R.F. Germania. Handbaliștii suedezi au cîștigat cu scorul de 19—18 (9—9).

TELEX ● TELEX ● TELEX

La Falun (Suedia) au luat sfîrșit Campionatele mondiale de schi (probele nordice). Cursa maraton de 50 km a fost cîștigată de schiorul Gerhard Grimmer (R.D. Germană) cu timpul de 2 h 19:45,26. Au urmat în clasament Stanislav Henych (Cehoslovacia) — 2 h 21:33,49 și Thomas Magnusson (Suedia) — 2 h 22:36,56.

■

Cu prilejul unui concurs atletic desfășurat pe teren acoperit la Pocatello (Idaho), sportivul american Steve Smith și-a corectat din nou recordul mondial pe teren acoperit la săritura cu prăjina, obținînd 5,53 m. Vechiul record era de 5,51 m și fusese stabilit de Smith acum două zile la Salt Lake City. John Carlos a parcurs 70 m plat în 7,3 (cea mai bună performanță mondială).

■

În prima zi a campionatelor atletice de sală ale R.D. Germane, campioana olimpică Renate Stecher a realizat cea mai bună performanță mondială în proba de 100 yarzi cu timpul de 10,48. Vechiul record, deținut de americanca Wilma Rudolph, era de 10,69.

■

Disputat la Geneva, meciul amical de hochei pe gheață dintre echipele R.F. Germania și Elveția s-a încheiat cu scorul de 4—3 (2—1, 2—1, 0—1) în favoarea sportivilor elvețieni. Au marcat Friederich (2), Dubois, Locher, respectiv Schloder, Mangold și Huber.

■

Două noi recorduri mondiale pe teren acoperit, a stabilit atletul belgian Emile Puttemans, pe pista de la Vittel : 3 mile în 13:05,2 și 5000 m în 13:30,08.

■

Prima etapă a Turului ciclist al Sardiniei, desfășurată pe traseul Arrezzo-Viterbe, a fost cîștigată la sprint de rutierul italian Enrico Paolini, cronometrat pe distanța de 174,500 km în 4h35:03. În același timp cu învingătorul a fost înregistrat un pluton masiv de alți 52 de cicliști, printre care se aflau belgienii Erik van Linden (locul doi), Willy Plankaert (locul trei), italianul Felice Gimondi (22) și belgianul Eddy Merckx (44).

■

Proba masculină de coborîre din cadrul campionatelor de schi alpin ale Italiei, care se desfășoară la Aprica, a fost cîștigată de Giuliano Besson, cu timpul de 1:53,76. L-au urmat Stefano Anzi — 1:53,78 și Piero Gros — 1:56,44. În proba feminină de slalom uriaș, victoria a revenit Claudiei Giordani — 1:19.52, secondată de Cristina Tisot — 1:21.30.

■

Cursa internațională automobilistică de 500 de mile, desfășurată pe circuitul de la Daytona Beach (Florida), s-a încheiat cu victoria pilotului american Richard Petty, învingătorul, care a concurat pe o mașină „Dodge", a realizat o medie orară record de 227 km, fiind urmat de compatriotul său Cale Yarborough și Ramo Stott (ambii pe „Chevrolet").

■

Finala campionatelor de tenis „indoor" ale S.U.A., care se desfășoară la Salisbury, se va disputa între Jimmy Connors și Frew McMillan. În semifinale, Connors l-a învins cu 6—1, 6—1, 6—0 pe Alex Mayer, în timp ce McMillan l-a eliminat cu 6—2, 7—6, 7—5 pe Jim Delaney.

■

Tînărul jucător suedez Bjorn Borg a cîștigat turneul internațional de tenis de la Londra pentru trofeul „Rothmans" (circuitul W.C.T.-3). În finala disputată la Royal Albert Hall, Borg l-a învins în trei seturi : 6—7, 7—6, 6—4 pe englezul Mark Cox.

■

Australianul John Newcombe și americanul Stan Smith vor juca finala turneului internațional de tenis de la Uniondale (statul New York), contînd pentru circuitul W.C.T.-2. În semifinale, Newcombe l-a întrecut cu 6—4, 6—4 pe Brian Fairlie (Noua Zeelandă), iar Smith a cîștigat cu 6—3, 6—4 partida susținută cu Aleksandr Metreveli (U.R.S.S.).

■

Campionatul unional de hochei pe gheață a programat partida derbi dintre lidera clasamentului, echipa Aripile Sovietelor Moscova, și cunoscuta formație T.S.K.A. Moscova. În vervă deosebită, hocheiștii de la Aripile Sovietelor au terminat învingători cu scorul de 6—3 (1—1, 3—1, 2—1). În meciul Spartak Moscova — Dinamo Moscova, victoria a revenit la limită : 7—6 (4—0, 1—3, 2—3) primei echipe, S.K.A. Leningrad a întrecut cu scorul de 4—1 (0—0, 2—0, 2—1) formația Torpedo Gorki. În clasament continuă să conducă detașat Aripile Sovietelor Moscova — 51 puncte, urmată de T.S.K.A. Moscova — 40 p, Dinamo Moscova — 36 p, Spartak Moscova — 33 p.

fotbal meridiane

SPANIA — R.F. GERMANIA 1-0 (1-0) DUPĂ CE MÜLLER A RATAT 11 M!

Simbătă seara, în nocturnă, la Barcelona, în fața a 25 000 de spectatori, s-a desfășurat întîlnirea amicală dintre reprezentativele Spaniei și R.F. Germania. Meciul a luat sfîrșit cu victoria echipei gazdă, cu scorul de 1—0 (1—0), prin golul marcat în min. 20 de **Asensi.** După cum relatează agențiile de presă, spaniolii au jucat cu mult mai bine decît în meciul de baraj cu Iugoslavia (pe care l-au pierdut cu 1—0), obținînd o victorie meritată. Este interesant de remarcat că față de echipa aliniată la Frankfurt, antrenorul spaniol Kubala a operat puține modificări.

Formația vest-germană nu a evoluat la nivelul așteptărilor, cei doi debutanți (portarul **Nigbur** și **Herzog**) nu au dat randamentul scontat. În min. 43, formația oaspe a fost aproape de egalare, dar Gerd Müller a ratat o lovitură de la 11 m !

Iată formațiile aliniate :

SPANIA : **Iribar — Sol, Benito, Capon, J. Martinez, Claramunt, R. Martinez, Marcial, Quini, Asensi, Curruca.**

R.F. GERMANIA : **Nigbur — Vogts, Hötges, Weber, Beckenbauer, Kremers, Höeness, Overath, Grabowski, Müller, Herzog.**

Marți, la Roma, reprezentativa vest-germană va întîlni selecționata Italiei.

Duel aerian între Kremers *(nr. 6) și* Asensi, *autorul unicului gol marcat în meciul Spania — R. F. Germania (1—0)* Telefoto : A.P.-AGERPRES

LAZIO — FIORENTINA ÎN FINALĂ LA VIAREGGIO

În finala turneului de la Viareggio (echipe de juniori și tineret) se vor întîlni Fiorentina și Lazio. În semifinale, Fiorentina a învins cu 5—4 formația olandeză Amsterdam, iar Lazio a dispus cu 5—3 de Sampdoria — ambele după executarea loviturilor de la 11 m.

● MECIURI INTERNAȚIONALE. La Florența : **Fiorentina — Sel. Poloniei 1—0** ; la Neapole : **Napoli — Sel. Suediei 2—0 !**

CAMPIONATE...

IUGOSLAVIA : UN NOU LIDER

BELGRAD, 24 (prin telefon). — Început cu o săptămînă mai devreme (din cauza pregătirilor pentru turneul final al C.M.), returul campionatului iugoslav a debutat sub semnul unor surprize. Astfel, etapa a 18-a a adus un nou lider, echilibrînd mult poziția primelor cinci din clasament. Meciurile s-au desfășurat pe terenuri înghețate, înzăpezite și în unele locuri pe ploaie. Hajduk Split, cu opt internaționali în lotul Iugoslaviei, a dispus de Vojvodina Novi Sad cu 3—0 și a trecut în fruntea clasamentului. Zelezniciar a dispus de O.F.K. cu 2—0, prin golurile marcate de fundașii Katalinski și Hagiabdici, Partizan Belgrad a surclasat pe Sarajevo cu 4—0 (toate cele patru puncte au fost înscrise de Bjekovici și tot el a ratat un 11 m !), iar Velej a învins pe Proleter Zdrenianin cu 4—2 (Bajevici a marcat 3 goluri). Alte rezultate : Steaua Roșie Belgrad — Borak 2—1, Olympia Ljubljana — Dinamo Zagreb 1—0, Vardar — Bor 3—1, Zagreb — Radniciki 2—0, Sloboda Tuzla — Celik 2—2. În clasament conduce **Hajduk Split** cu 22 p, urmată de **Radniciki Niș** tot cu 22 p, **Steaua Roșie, Dnamo** și **Velej,** toate cu cîte 21 p.

ANGLIA : LEEDS LA PRIMA ÎNFRÎNGERE, DUPĂ 30 DE ETAPE!

După ce a fost eliminată din „Cupa Angliei", Leeds United a suferit și prima înfrîngere în actuala ediție a campionatului. În etapa a 30-a, liderul a întîlnit în deplasare pe Stoke City. Scor : 2—3. Oricum, însă, neînvinsă timp de 29 de etape, Leeds își înscrie un valoros record al invincibilității în istoria campionatului englez.

Alte rezultate : Chelsea — Queens Park Rangers 3—3 ; Everton — Coventry City 1—0, Leicester City — Shefield United 1—1 ; Manchester United — Wolverhampton 0—0 ; Newcastle United — Liverpool 0—0 ; Norwich — Derby County 2—4 ; Southampton — Manchester City 0—2 ; Tottenham Hotspur — Ipswich Town 1—1.

În clasament continuă să conducă formația **Leeds United,** cu **48** de puncte, urmată de **Liverpool** — 40 p (un joc mai puțin) și **Derby** — 34 p.

Redacția și administrația : București, str. Vasile Conta nr. 16 ; telefoane : centrala 11.10.05, secția corespondenți 11.51.09, interurban 72 și 286 ; telex : sportrom buc. 180. Tiparul I. P. „Informația", București 40.368

PROLETARI DIN TOATE ȚĂRILE UNIȚI-VĂ!

Sportul

ZIAR AL CONSILIULUI NAȚIONAL PENTRU EDUCAȚIE FIZICĂ ȘI SPORT

ANUL XXX — Nr. 7695 | 4 PAGINI 30 BANI | Marți 26 februarie 1974

Bibliot... pala Tir...

DEOSEBITĂ SATISFACȚIE, ADEZIUNE UNANIMĂ FAȚĂ DE REZULTATELE VIZITEI TOVARĂȘULUI NICOLAE CEAUȘESCU ÎN UNELE ȚĂRI ARABE

Vizita tovarășului NICOLAE CEAUȘESCU în Republica Arabă Libiană, Republica Liban, Republica Arabă Siriană și Republica Irak se înscrie ca un nou moment de importanță istorică în promovarea cu consecvență a politicii generale a P.C.R., a României socialiste, de dezvoltare a relațiilor de prietenie, colaborare și solidaritate cu toate statele care luptă pentru dezvoltarea independenței, pentru progres economic și social, împotriva imperialismului, colonialismului și neocolonialismului, pentru pace și colaborare între popoare.

Dînd o înaltă apreciere și deplină aprobare activității remarcabile desfășurate de tovarășul NICOLAE CEAUȘESCU în decursul acestei vizite, oamenii muncii din întreprinderi, de pe ogoare și din instituții își exprimă, prin numeroase telegrame și scrisori adresate în aceste zile C.C. al P.C.R., tovarășului NICOLAE CEAUȘESCU, via satisfacție față de rezultatele acesteia.

Comitetului Central al Partidului Comunist Român, tovarășului Nicolae Ceaușescu

Sportivii, tehnicienii și activiștii din mișcarea sportivă, alături de întregul nostru popor, au urmărit cu deosebit interes vizita dumneavoastră în cele patru țări arabe, vizită care confirmă puternic, justețea și realismul politicii interne și externe a partidului și statului nostru, prestigiul de care se bucură țara noastră din partea tuturor popoarelor.

Trăim sentimente de adîncă satisfacție pentru că România socialistă, prin dumneavoastră, stimate tovarășe Nicolae Ceaușescu, poartă solia nobilă a păcii și înțelegerii între popoare, indiferent de orînduirea socială, a destinderii internaționale, a colaborării și consolidării păcii în lume.

Fiecare întîlnire a dumneavoastră cu conducătorii statelor vizitate a însemnat un deosebit aport adus cauzei păcii, a ridicării prestigiului de care se bucură țara noastră, politica Partidului Comunist Român.

Comuniștii și activiștii din mișcarea sportivă își exprimă și de această dată totala adeziune față de politica Partidului Comunist Român și statului nostru, față de neobosita și prestigioasa dumneavoastră activitate și se angajează solemn să urmeze neabătut, în relațiile cu organizațiile sportive și cu tinerii din alte țări, linia politică trasată cu atîta clarviziune de dumneavoastră și să îndeplinească în mod exemplar sarcinile ce le revin de a reprezenta cu cinste și demnitate culorile patriei noastre în întrecerile sportive internaționale și să întîmpine cu noi succese cea de a XXX-a aniversare a eliberării patriei și Congresul al XI-lea al Partidului Comunist Român.

BIROUL EXECUTIV AL CONSILIULUI NAȚIONAL PENTRU EDUCAȚIE FIZICĂ ȘI SPORT

UN AN DE LA HOTĂRÎREA DE PARTID CU PRIVIRE LA CONTINUA DEZVOLTARE A EDUCAȚIEI FIZICE ȘI SPORTULUI

UN OBIECTIV PRINCIPAL AL SINDICATELOR — RIDICAREA PE O TREAPTĂ SUPERIOARĂ A ACTIVITĂȚII SPORTIVE ÎN ÎNTREPRINDERI ȘI INSTITUȚII

CONSTANTIN MÎNDREANU
secretar al Consiliului Central al U.G.S.R.

Eveniment de prim ordin al mișcării noastre sportive, apariția Hotărîrii Plenarei C.C. al P.C.R. din 28 februarie — 2 martie 1973 a însemnat pentru sindicate, asociații și cluburi sportive din întreprinderi și instituții, pentru masa de salariați, un document de mare însemnătate. **Primită cu unanimă satisfacție, Hotărîrea a întrunit adeziunea deplină a iubitorilor sportului, a tuturor activiștilor pe acest tărîm.** În plenare și în ședințe de birou executiv ale consiliilor orășenești, municipale și județene ale sindicatelor, în consiliile asociațiilor și cluburilor sportive, în cadrul grupelor sindicale — acest important document de partid a determinat investigații eficiente în problemele actuale și de perspectivă ale activității de educație fizică și sport. Ca o finalizare a acestora, Comitetul Executiv al C.C. al U.G.S.R. a elaborat, în ședința sa din 17 mai 1973, un plan de măsuri privind îmbunătățirea și continua dezvoltare a activității de educație fizică, turism, sport de masă și de performanță din întreprinderi și instituții. A fost subliniată și cu acest prilej — potrivit Hotărîrii Plenarei C.C. al P.C.R. — răspunderea sporită ce revine sindicatelor în dezvoltarea continuă a activității sportive în rîndurile salariaților. **„Educația fizică și sportul** — cum proclamă Hotărîrea —, **activități de interes național, reprezintă o parte componentă a procesului de educare comunistă a tineretului, a maselor largi de oameni ai muncii".** Sindicatele — organizația cea mai largă a oamenilor muncii — răspund de organizarea și desfășurarea educației fizice, turismului, sportului de masă și de performanță, de conducerea și îndrumarea activității asociațiilor și cluburilor sportive din întreprinderi și instituții. În realizarea sarcinilor ce le revin, sindicatele trebuie să conlucreze permanent și în modul cel mai eficient posibil cu organele locale pentru educație fizică și sport, cu organizațiile U.T.C., cu oficiile județene de turism și cu celelalte instituții și organizații cu atribuții în domeniul sportului.

Sub îndrumarea directă a organizațiilor de partid, sindicatele au primit ca sarcină fundamentală organizarea educației fizice și sportului pe baze de masă. Pe aceste coordonate, anul care a trecut de la elaborarea Hotărîrii Plenarei C.C. al P.C.R. a marcat înregistrarea unor succese notabile în dezvoltarea activităților cu caracter recreativ, reconfortant, de menținere a stării de sănătate și a capacității de muncă la cote cît mai înalte posibile. **Se poate aprecia că, în momentul de față, un număr mai mare de sindicate, de asociații și cluburi sportive din întreprinderi și instituții, acordă atenție extinderii formelor de practicare a exercițiilor fizice în rîndul oamenilor muncii.** A intrat în practica permanentă a acestor organizații atragerea săptămînală a oamenilor muncii la excursii și drumeții, la cicloturism și serbări cîmpenești în împrejurimile localităților. **Se organizează mai multe crosuri și întreceri la diferite ramuri de sport, la nivelul secțiilor, sectoarelor, serviciilor, iar campionatul asociației tinde să devină forma precumpănitoare de manifestare a dorinței salariaților de a face sport.** Fără a apela la multe cifre, trebuie, totuși, arătat că numărul membrilor asociațiilor sportive a crescut, în anul 1973, de la 35 la sută, la aproape 60 la sută, iar acela al salariaților care practică diferite forme ale exercițiilor fizice atinge, în unele întreprinderi și instituții, proporții de peste 40 la sută. S-a înregistrat și o oarecare extindere a practicării gimnasticii la locul de muncă. Sindicatele, conduse de organizațiile de partid, colaborînd cu conducerile administrative ale întreprinderilor, cu organizațiile U.T.C., au acționat în această direcție cu mai multă fermitate în comitetele oamenilor muncii.

În anul 1973 — în comparație cu anii precedenți — **a crescut și baza materială a sportului din întreprinderi și instituții, la dispoziția salariaților fiind puse peste 100 de noi terenuri simple sau complexe :** s-au dat în folosință stadioanele C.F.R Cluj și UREMOAS București, popicării cu 4 piste la Hidromecanica Brașov și la Casa de cultură a sindicatelor din Ploiești ; s-au inaugurat baza nautică de la Uzinele textile Arad și sala de sport Flacăra roșie din București și altele.

Activitatea sportivă de masă din întreprinderi și instituții, inclusiv activitatea celor peste 4 000 de secții afiliate la federații cu echipe și sportivi incluse în campionatele orășenești, județene și în divizia C — s-a îmbunătățit mult în anul 1973.

Punînd acum alături Hotărîrea Plenarei C.C. al P.C.R. de propriul nostru plan de măsuri, cu scopul de a vedea ce s-a realizat atît cantitativ cît și calitativ, **aprecierea noastră este că am avut și avem condiții pentru** A FACE MULT MAI MULT. **Față de posibilitățile ce ne sînt create, de indicațiile clare, mobilizatoare, cuprinse în Hotărîrea Plenarei C.C. al P.C.R., rezultatele obținute în domeniul sportului de masă sînt încă insuficiente. Apreciez că sîntem chiar departe de ceea ce putem face și de ceea ce se cere de la noi.** În multe întreprinderi și instituții comitetele sindicatelor **acționează încă lent și nu urmăresc cu perseverență și operativitate aplicarea măsurilor stabilite de Comitetul Executiv al Consiliului Central al U.G.S.R.** Fiind tratată cu superficialitate, iar uneori desconsiderată, activitatea de educație fizică și sport de masă nu-și poate atinge scopul social și biologic — de ce n-am spune-o ? —, de aici decurgînd un alt șir de deficiențe, cele reieșite din formalismul și festivismul unor manifestări. Să ne referim, de pildă, la atît de puțin costisitoarele (chiar necostisitoare) crosuri, dar cu o influență pozitivă ce nu mai trebuie demonstrată asupra organismului celor ce le practică. Ce se întîmplă în această privință ? Cu unele excepții,

(Continuare în pag. a 3-a)

ECHIPA ROMÂNIEI A PLECAT LA SCHWERIN PENTRU A PARTICIPA LA CEA DE A VIII-a EDIȚIE A C.M. DE HANDBAL MASCULIN

Ieri dimineață a plecat spre Schwerin (R. D. Germană) lotul handbaliștilor români care participă la cel de al 8-lea turneu final al campionatului mondial, programat între 28 februarie și 10 martie. Din delegație fac parte : **Cristian Gațu** — căpitanul echipei, **Corneliu Penu, Alexandru Dincă, Ștefan Orban, Mircea Grabovschi, Liviu Bota, Adrian Cosma, Ștefan Birtalan, Gavril Kicsid, Constantin Tudosie, Radu Voina, Werner Stöckl, Mircea Ștef, Dan Marin, Ghiță Licu** și **Roland Gunnesch.** Delegația este însoțită de antrenorii emeriți **Nicolae Nedef** și **Oprea Vlase,** dr. **Constantin Șerpe** — medicul lotului.

Campioană mondială în 1961, 1964 și 1970, clasată pe locul III la C.M. din 1970 și la J.O. din 1972, echipa României este însoțită, în noua și dificila întrecere la care participă, de gîndurile și speranțele iubitorilor sportului din țara noastră, de dorința de a se situa, din nou, în fruntea ierarhiei acestui sport ajuns la o mare popularitate.

Înainte de plecare, delegația a fost primită de conducerea Consiliului Național pentru Educație Fizică și Sport. Antrenorii și jucătorii au înfățișat munca pe care au desfășurat-o în pregătire, hotărîrea unanimă de a nu precupeți nici un efort pentru materializarea talentului și pregătirii într-un șir de victorii. Tovarășul general-locotenent **Marin Dragnea,** prim-vicepreședinte al C.N.E.F.S., le-a cerut handbaliștilor și antrenorilor lor să facă totul pentru a îndeplini angajamentul pe care handbalul românesc și l-a luat în plenara Comitetului federal, acela de a dobîndi al 4-lea titlu mondial și le-a urat succes deplin în numele tuturor iubitorilor de sport din țara noastră.

Un moment important în viața organizațiilor noastre sportive

ADUNĂRILE DE DĂRI DE SEAMĂ ȘI ALEGERI

Mișcarea sportivă se află în preajma unei ample acțiuni organizatorice, de o deosebită însemnătate pentru întreaga activitate viitoare din acest domeniu al vieții noastre sociale, investit cu sarcini importante și cu mari responsabilități. **Peste puțin timp vor începe, în întreaga țară, adunările de dări de seamă și alegeri în asociații și cluburi sportive, urmate — apoi — de conferințele consiliilor orășenești, municipale și județene pentru educație fizică și sport.**

Organizațiile sportive sînt chemate, așadar, **să analizeze multilateral, cu toată exigența, într-un înalt spirit critic, munca desfășurată pentru îndeplinirea sarcinilor trasate în Hotărîrea Plenarei C.C. al P.C.R. din 28 februarie — 2 martie 1973, de la a cărei apariție se împlinește un an, modul cum au fost transpuse în viață obiectivele prevăzute în propriile planuri de măsuri, elaborate în lumina importantului document de partid, să aleagă noile consilii și delegații pentru conferințele organelor superioare.**

Totodată, adunările de dări de seamă și alegeri vor trebui **să sintetizeze experiența pozitivă acumulată în această perioadă, pentru generalizarea ei, să scoată la iveală cu tot curajul lipsurile și neajunsurile existente, cauzele care le-au generat, stabilind măsurile necesare pentru grabnica lor eliminare, pentru crearea unui cadru și a unui climat de muncă pe deplin corespunzător dezvoltării continue a educației fizice și sportului, potrivit sarcinilor stabilite de partid.**

O mai veche experiență ne învață că succesul unei asemenea acțiuni este determinat, în mod hotărîtor, de modul cum ea este pregătită. În acest context, consiliile asociațiilor și cluburilor, ale organelor locale pentru educație fizică și sport, trebuie să acorde toată atenția **redactării din timp a dărilor de seamă a planurilor de măsuri, a tuturor celorlalte documente** care vor fi supuse dezbaterii și aprobării adunărilor și conferințelor. **Ele trebuie să fie analitice, concise, fără vorbărie de prisos, să meargă la obiect, să conțină propuneri concrete, pentru a putea constitui o bază bună și solidă de discuție.** Este recomandabil, ca atît dările de seamă, cît și planurile de măsuri, care se prezintă în conferințele orășenești, municipale și județene, să fie înmînate din vreme participanților, spre a le putea studia în profunzime. La adunările din asociații și cluburi trebuie invitate persoanele cele mai apropiate mișcării de educație fizică și sport, din întreprinderea sau instituția respectivă, recunoscute pentru dragostea și pasiunea ce le manifestă față de această activitate, ale căror idei și experiență pot ajuta la propășirea ei.

Pregătirea adunărilor și conferințelor de dări de seamă și alegeri se va face sub conducerea nemijlocită a organelor și organizațiilor de partid, în strînsă legătură cu factorii care au atribuții în acest domeniu. De altfel, analiza modului cum s-a desfășurat și cum a funcționat colaborarea cu acești factori, ridicarea ei pe o treaptă superioară de calitate și de eficiență practică va constitui — credem — un punct important al dezbaterilor.

Este absolut necesar să se vegheze ca adunările din cadrul asociațiilor sportive să fie ferite de orice manifestare de formalism, de amprenta lucrului făcut de mîntuială, doar pentru a se bifa și a se socoti rezolvată o sarcină, ci să constituie **reuniuni viabile, active, pline de combativitate și spirit creator, noi și importante trepte pentru îmbunătățirea substanțială a muncii pe tărîmul educației fizice și a sportului.**

După cum este lesne de întrevăzut,

(Continuare în pag. a 3-a)

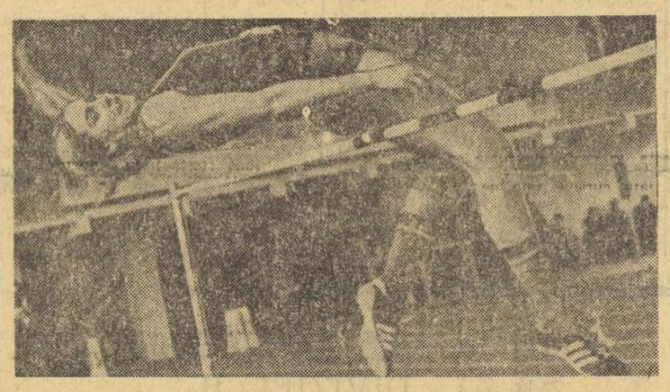

Într-un spectaculos duel cu Virginia Ioan, Cornelia Popa a dobîndit titlul de campioană și, totodată, a realizat baremul pentru Göteborg

Atleții seniori la campionatele republicane de sală

A ADUS EDIȚIA '74 CEVA ÎN PLUS ?

Față în față, rezultatele tehnice ale actualei ediții a campionatelor republicane pe teren acoperit și cele ale ediției precedente. Și înainte de a purcede la o comparație, un amănunt de precizat : ediția '73 s-a desfășurat în prima jumătate a lunii februarie, deci mai aproape de începutul sezonului de sală (ceea ce evident, înseamnă un handicap, gîndindu-ne la pregătirea atleților).

Prin ce s-au distins ambele concursuri ? Cel din anul trecut prin două rezultate de valoare mondială : **Carol Corbu** — 16,91 m la triplusalt și **Valeria Bufanu** — 8,0 la 60 m g (hors-concurs, ea nefiind atunci încă transferată la „Dinamo"), cel de simbătă și duminică prin trei noi recorduri republicane de sală : **Șerban Ioan** — 2,18 m la înălțime, **Valentina Cioltan** — 17,15 m, la greutate și **Doina Spinu** (junioară I) — 6,20 m la lungime.

De partea cărei ediții este superioritatea în rezultate ? Dacă luăm în considerație cifrele cu care s-au dobîndit titlurile de campion, cea din februarie anul trecut are net cîștig de cauză în probele masculine (cinci din șapte — triplusalt : 16,91 m față de 15,50 m ; 60 m : 6,6 față de 6,7 : greutate 16,91 m față de 16,38 ; 60 m g : 7,7 față de 7,8 ; lungime : 7,63 m față de 7,50 m, una fiind egală : prăjina, cu 5,00 m), **în timp ce în probele feminine, recenta ediție s-a dovedit mai bună** (trei probe din cinci — greutate : 17,15 m față de 15,46 m ; lungime : 6,44 m față de 6,19 m și înălțime : 1,81 m față de 1,74 m, la 60 m înregistrîndu-se același rezultat : 7,5).

Situația nu mai este la fel de transantă atunci cînd luăm în considerație media primelor șase rezultate de probă. Astfel, la înălțime băieți nu numai recentul rezultat al lui Șerban Ioan este net superior celui cu care tot el a cîștigat titlul și anul trecut, dar și media rezultatelor este mult mai bună în 1974 (săritorii cla-

Paul SLAVESCU

(Continuare în pag. a 2-a)

EVA RACZ (Tg. Mureș) ȘI DAN CIOROIU (Craiova) — CAMPIONI DE ȘAH AI „CUPEI TINERETULUI"

CRAIOVA, 25 (prin telefon). Astăzi (n. r. ieri) au fost cunoscuți campionii primei ediții a „Cupei tineretului" la șah. Ultimele două runde n-au mai produs surprize, liderii celor două turnee și-au apărat pozițiile cu dîrzenie maximă, astfel încît nu au mai putut fi întrecuți. Duminică după-amiază (penultima rundă) s-a jucat pînă la încheierea tuturor partidelor. Fetele, mai expeditive, au încheiat jocurile în timpul regulamentar. Băieții au stat, însă, mai mult de 6 ore, fără întrerupere, în fața tablelor de șah, încă un semn al ambiției și pasiunii investite pe parcursul întregului concurs. Aproape fără excepție, partidele acestei runde s-au prelungit pînă la finaluri clasice elementare : regi și pioni, nebuni de culori diferite, turnuri și pioni. Uneori s-au ivit pe table poziții aparent simple dar, în realitate, dificile, care nu au putut fi rezolvate corect, fie din cauza tensiunii nervoase, fie datorită lipsei de experiență a concurenților. Cele mai multe „necazuri" le-a produs binecunoscuta regulă a „opoziției" celor doi regi, în finalurile cu un singur pion, în care partea avantajată a cîștigat sau a ratat victoria în mod întîmplător.

Ultima rundă (luni dimineața) a fost mai liniștită. Configurația clasamentului în turneul fetelor nu mai putea fi influențată de rezultatele partidelor ce mai trebuiau jucate. EVA RACZ nu a mai făcut nici o... concesie în aceste întîlniri, **totalizînd 8 puncte din 9 posibile și cîștigînd, astfel, ediția inaugurală a „Cupei tineretului" la șah.**

Proaspăta campioană este în vîrstă de 19 ani, studentă în anul I la Facultatea de medicină din Tg. Mureș. E primul său concurs oficial, cu toate că joacă șah încă de pe băncile liceului, dar pînă acum singurii săi parteneri au fost cei doi frați mai mari din familia sa de la Tîrnăveni. Iubește, în afară de șah, înotul, dar mai presus de toate învățătura.

Tiberiu RĂDULESCU

(Continuare în pag. a 2-a)

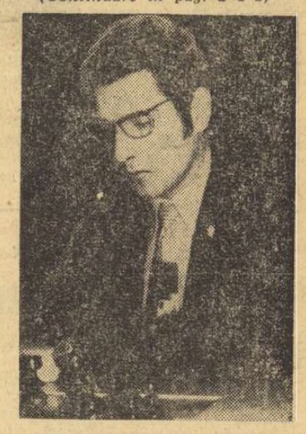

EVA RACZ și DAN CIOROIU
Foto : Vasile POPOVICI, Craiova

ÎN CUPELE EUROPENE LA BASCHET,

SĂPTĂMÎNĂ DECISIVĂ PENTRU CALIFICAREA ÎN SEMIFINALE!

- ÎN MECIUL CU ESTUDIANTES MADRID, STEAUA ARE MISIUNEA CEA MAI DIFICILĂ
- POLITEHNICA VREA SĂ REEDITEZE SUCCESUL ÎN FAȚA STANDEI MILANO
- I.E.F.S., DORNICĂ DE REABILITARE ÎN PARTIDA CU GEAS SESTO SAN GIOVANI

Cursa sferturilor de finală ale cupelor europene la baschet se încheie săptămîna aceasta, cînd se vor desfășura meciurile retur ale ultimei etape, iar rezultatele acestora, cumulate cu cele ale partidelor de săptămîna trecută, vor desemna echipele care vor participa la semifinalele C.C.E. și Cupei cupelor. Spre cinstea lor, trei formații românești se află angrenate în întreceri : I.E.F.S. (calificată, deja, în semifinalele Cupei cupelor la fete), Politehnica București (candidează cu șanse apreciabile la calificarea în semifinalele C.C.E. la fete) și Steaua (are de disputat o întîlnire „cheie" pentru calificarea în semifinalele Cupei cupelor la băieți).

Dar, pentru o mai clară edificare asupra jocurilor ce le vor susține și șanselor ce le au echipele noastre, vom face o prezentare a disputelor, însoțită de cîte o declarație a antrenorilor respectivi.

I.E.F.S. : prin victoria asupra echipei Spartacus Budapesta, ocupă locul secund în clasamentul grupei A și candidează, împreună cu GEAS Sesto San Giovani, la locul I. Misiune grea, deoarece în partida de la San Giovani a pierdut cu 46—66. Un handicap de 20 de puncte, greu de recuperat miercuri, cînd va avea loc jocul. Părerea antrenorului **IOAN NICOLAU : „La San Giovani ne-am concentrat atenția asupra Mariei Veger, pe care Clara Szabo a anihilat-o în mare măsură, celebra internațională nereușind să înscrie decît 10**

D. STĂNCULESCU

(Continuare în pag. a 4-a)

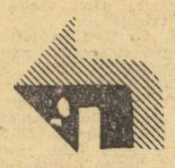

Anca Demetrescu (în imagine, aruncînd la coș) s-a dovedit pe parcursul partidelor din cadrul C.C.E., una dintre cele mai utile jucătoare ale campioanei României, Politehnica București
Foto : Dragoș NEAGU

PARTIDE MARATON ÎN PRIMA ZI DE ÎNTRECERI A TURNEULUI FINAL FEMININ DE VOLEI

IAȘI, 25 (prin telefon). Un numeros și exuberant public ieșean a ținut să fie prezent la partidele primului turneu al campionatului feminin de volei pentru locurile 1—6, găzduit de frumoasa Sală a sporturilor din localitate.

La ora 16, conform programului, a început partida dintre echipele **Dinamo** și **Constructorul.** Am asistat la o întîlnire deosebit de disputată, mai ales în prima sa parte, ambele echipe făcînd multă risipă de energie pentru a-și adjudeca victoria. A fost un meci cum de mult n-am mai văzut în campionatul nostru feminin. Faze spectaculoase, execuții tehnice foarte bune, răsturnări imprevizibile de scor — iată care au fost caracteristicile principale ale primelor trei seturi. A cîștigat pînă la urmă **Dinamo,** cu 3—2 (—14, 15, —10, 6, 3), deși puțin a lipsit ca succesul să-i aparțină Constructorului cu 3—0 !

Miza deosebită și-a pus amprenta pe începutul partidei, ambele formații acumulînd cîteva puncte direct din serviciu. După un scurt echilibru, Constructorul se detașează (6—3, 9—7), pentru ca Dinamo să refacă handicapul și să egaleze la 9. După o a treia situație egală (10—10), Constructorul profită de cîteva inexactități în atac ale adversarelor și acumulează 2 puncte. Dinamovistele se mobilizează din acest moment și se găsesc în postura de a încheia victorioase setul. Nu fructifică însă setbalul și permite adversarelor, care au avut în Victoria Cărarda-Banciu

Emanuel FÂNTÂNEANU

(Continuare în pag. a 4-a)

ARBITRII MECIURILOR DE BASCHET DIN CAPITALĂ

Meciurile de baschet I.E.F.S. — GEAS Sesto San Giovani și Politehnica — Standa Milano, care ne vor desfășura miercuri și — respectiv — joi în sala Floreasca (ambele la ora 19), vor fi conduse de același cuplu de arbitri : **I. Bergman** (Israel) și **A. Piatkowski** (Polonia).

801

ÎNDATORIRI ŞI CONDIŢII EGALE – REZULTATE DIFERITE!

În ultima vreme se vorbeşte tot mai des, în cadrul educaţiei fizice şcolare, de optimizare, eficienţă, obiectivare etc., ele fiind deziderate necesare atingerii obiectivelor sociale proprii disciplinei respective. Propunîndu-şi să desprindă în ce măsură se realizează practic aceste cerinţe, o brigadă a Ministerului Educaţiei şi Învăţămîntului a controlat, recent, modul în care se desfăşoară orele de educaţie fizică în oraşul Olteniţa şi în comunele învecinate.

Cu acest prilej s-a constatat că în unele şcoli, lecţia de educaţie fizică în aer liber, ale cărei valenţe deosebite sînt binecunoscute, se desfăşoară cu rezultate foarte bune. De pildă, la Şc. generală nr. 4 (prof. N. Cucu), Şc. generală nr. 5 (prof. N. Cazacu), **Liceul Alexandru Sahia** (prof. N. Ploieşteanu şi prof. M. Păun), elevii lucrează aproape tot timpul în aer liber, intrînd în sălile de educaţie fizică numai atunci cînd condiţiile climaterice nu permit să se lucreze afară.

Lecţiile de educaţie fizică desfăşurate în aer liber, pe care le-am urmărit, au avut o densitate motrice excelentă, nu au avut timpi morţi, momentele de organizare au fost scurte, fapt ce denotă că lecţia în aer liber necesită metodologie aparte, care favorizează în mod deosebit atingerea obiectivelor educaţiei fizice. Nu aceleaşi aprecieri au putut fi făcute la lecţiile conduse de prof. **Elena Dumitrescu** de la **Şc. generală nr. 1 Chirnogi**, unde copiii nu aveau echipament corespunzător (însăşi profesoara era echipată în costum de stradă) şi unde conţinutul de mijloace a fost improvizat pe loc la vederea brigăzii de inspecţie.

O situaţie regretabilă s-a întîlnit şi la **Şc. generală nr. 1 Olteniţa**, unde profesorul **Nicolae Dragoş** s-a prezentat la oră în costum negru, cămaşă albă şi cravată, cu o ţinută capilară total necorespunzătoare, desfăşurînd lecţia într-un spaţiu care nu avea nimic comun cu normele de igienă. Exemplul negativ a fost luat şi de profesorul de istorie din aceeaşi şcoală (prof. **I. Dumitraşcu**) care are norma completată cu două ore de educaţie fizică. A reieşit limpede că orele ţinute de profesorul Dumitraşcu nu aveau nici o tangenţă cu conţinutul lecţiilor de educaţie fizică.

Deşi în perioada desfăşurării inspecţiei, condiţiile atmosferice au fost excelente — soare, teren uscat — prof. **M. Ungureanu**, de la **Liceul nr. 2 din Olteniţa** a preferat să lucreze în sală, unde atmosfera era poluată de praf, aerisirea fiind precară. De altfel, nici sarcinile lecţiei nu îl îndreptăţeau să aleagă ca loc de desfăşurare sala de educaţie fizică.

Baza materială a şcolilor vizitate a evidenţiat că, acolo unde există preocupări pentru dezvoltarea ei, se realizează condiţii foarte bune.

● Mai multe experienţe pozitive ● Iniţiative şi preocupări lăudabile ● De ce în costum de seară, tovarăşe profesor? ● Şi cînd e soare, tot în sală trebuie făcută lecţia de educaţie fizică? ● Nici n-au auzit de instrucţiunile M.E.I.!

Eşti plăcut impresionat cînd găseşti baze sportive ca cea a **Şcolii generale nr. 4** sau a **Şcolii generale nr. 5 din Olteniţa**. Conducerile şcolilor acordă o importanţă deosebită condiţiilor necesare desfăşurării educaţiei fizice. Amintim aci pe tov. director al **Liceului Alexandru Sahia din Olteniţa — prof. Dumitru Popescu** — excelent organizator, cu iniţiativă şi spirit gospodăresc deosebit. La acest liceu, atît în curtea şcolii (bituminizată şi cu terenuri aşezate raţional), cît şi la internat, întîlneşti tot timpul elevi care practică diverse ramuri de sport. Aceleaşi preocupări le are şi conducerea **Şcolii generale nr. 5** (prof. **I. Sima**).

În urma inspecţiei efectuate am început să am sentimentul că directorii şcolilor vizitate au preocupări mai sporite pentru dezvoltarea bazei materiale decît înşişi profesorii de educaţie fizică! De ce tovarăşi profesori sînteţi apatici? Tocmai dumneavoastră care trebuie să fiţi optimişti, cutezători, întreprinzători şi disciplinaţi? Căci tocmai acestea sînt atributele personalităţii profesorului de educaţie fizică...

Sistemul unitar de verificare şi apreciere a elevilor la educaţia fizică a fost introdus experimental în acest an, urmînd a se perfecţiona pe parcurs.

Este greşită înţelegerea de către unii specialişti potrivit căreia notarea elevilor se face numai pe baza baremurilor prevăzute în instrucţiunile M.E.I. De fapt, probele obligatorii pentru verificarea calităţilor motrice sînt luate în considerare împreună cu probele de verificare a tehnicii unor ramuri de sport şi cu cerinţele privind participarea elevilor la diverse acţiuni de masă. Acest sistem de verificare nu exclude notarea curentă a elevilor pe parcursul trimestrelor, ci din contră o presupune.

În timpul vizitei efectuate am constatat, de asemenea, că sistemul de verificare şi apreciere nu este cunoscut de unele cadre didactice cu atribuţii în educaţia fizică (învăţătorii de la **Şc. generală nr. 1 din Ulmeni** — director, **Constantin Neagu**), cei de la **Şc gen. nr. 1 din Olteniţa** (profesorul de educaţie fizică nici nu auzise de acest sistem) etc. Prin necunoaşterea modului oficial, obligatoriu, de apreciere la educaţie fizică nu este posibilă compararea potenţialului elevilor din unităţile şcolare cu potenţialul naţional pe clase, vîrste şi sexe, nu se poate cunoaşte valoarea propriilor elevi în comparaţie cu media de ţară, va apare arbitrarul în dirijarea procesului instructiv-educativ, mijloacele nu vor fi cele mai raţionale etc, **fapte care duc necondiţionat la scăderea eficienţei educaţiei fizice.**

Evidenţiind cîteva experienţe pozitive, semnalăm totodată aceste deficienţe, în bună măsură explicate prin lipsa de iniţiativă, comoditatea şi dezinteresul manifestate de unii profesori de educaţie fizică. Se înţelege că ei sînt primii chemaţi să-şi sporească preocupările şi eforturile pentru eliminarea acestor neajunsuri, pentru creşterea conţinutului şi calităţii activităţii de educaţie fizică, pe măsura cerinţelor şi răspunderilor actuale.

ADRIAN DRAGNEA
asistent univ. I.E.F.S.

PERFORMERII NOŞTRI AU ÎNVĂŢAT SĂ RESPECTE UN GRAFIC DE CURSĂ

Marian Slavic a înotat 200 m şi 400 m liber cu o precizie de metronom

Cîteva concluzii îmbucurătoare se impun după cea dintîi verificare a înotătorilor fruntaşi aflaţi în plină perioadă pregătitoare. Anul trecut, la acelaşi concurs, federaţia de specialitate abia a putut aduna 40 de performeri; de această dată însă, numărul participanţilor a fost dublu datorită faptului că în afara secţiilor din Bucureşti şi Reşiţa, prezenţe remarcabile au mai avut şi sportivii din Ploieşti şi Oradea, alte două centre care contribuie la lărgirea lotului republican.

Un alt fapt semnificativ prilejuit de întrecerile din piscina brăileană se referă la creşterea calitativă a disputelor, extrem de rare fiind acum acele probe în care se poate indica dinainte un cîştigător sigur. La concursul de sîmbătă şi duminică au fost 10 craulişti care au înotat 100 m în mai puţin de 59,0 sec., 4 brasişti cronometraţi în 70 de sec. şi mai puţin şi tot atîţia spatişti care au parcurs 100 m sub 63,5 sec. Mai slab stăm în probele de delfin unde în afară de **Anca Groza**, **Ion Mielăuş** şi **Eugen Almer** nu avem, cel puţin la această oră, sportivi capabili de rezultate de bună valoare.

În sfîrşit, motive de satisfacţie ne oferă şi cele 26 de recorduri naţionale în bazin scurt, chiar dacă acestea au fost obţinute cu preţul unor devieri de la planurile de antrenament preconizate de specialişti, pentru sezonul rece. Fireşte, antrenorii nu sînt scutiţi de critică pentru cele două săptămîni de „ingustare", cînd sportivii au depus eforturi reduse în pregătire. Dar părerea noastră este că şi colegiul central de antrenori a greşit, stabilind baremuri pentru C.E. din vară şi în bazin de 25 m, în luna februarie.

Aşa cum am mai afirmat-o însă, cifrele rămîn.

Cine şi-ar fi închipuit că un înotător român va realiza, chiar şi într-un bazin de 25 m, cifre ca 52,9 pe 100 m liber sau 1:55,6 la 200 m liber, rezultate care la ediţia precedentă a C.E. reprezentau recorduri continentale? Mai mult chiar, şi aceasta o afirmăm cu tărie, foarte puţini sînt acei înotători din Europa capabili de asemenea rezultate într-un interval de numai 40 de minute! Marian Slavic, care rămîne un exemplu pentru toţi înotătorii din România, ne-a oferit bucuria acestui event.

Performanţele multiplului campion republican şi balcanic se explică prin pregătirea intensă făcută în perioada octombrie—februarie, dar şi prin aceea că bucureşteanul a învăţat să respecte un grafic de cursă cu precizia unui metronom. Spre exemplificare, iată cursele sale de 200 m şi 400 m liber:

200 m: 12,0 (25 m) — 14,5 — 15,0 — 14,9 — 14,6 — 15,0 — 14,5 — 15,1; pe lungimi de 50 m: 26,5 — 29,9 — 29,6 — 29,6;

400 m: 27,0 (50 m) — 30,8 — 31,7 — 31,0 — 31,1 — 31,4 — 31,5 — 31,7; pe lungimi de 100 m: 57,8 — 62,7 — 62,5 — 63,2.

Exemple asemănătoare ne-au oferit şi alţi doi performeri ai concursului de la Brăila, **Anca Georgescu** cu 2:45,8 la 200 m bras şi **O. Resler** cu 67,2 la 100 m bras:

GEORGESCU: 17,8 (25 m) — 20,9 — 21,5 — 21,8 — 21,0 — 20,4 — 21,6 — 20,8; pe lungimi de 50 m: 38,7 — 43,3 — 41,4 — 42,4;

RESLER: 14,2 (25 m) — 17,1 — 17,6 — 18,3.

Marian Slavic, în plin efort, care va fi recompensat printr-o cifră de bună valoare internaţională: 4:06,2 pe 400 m liber

Aşadar, înotătorii români de bună valoare au învăţat să concureze (aşa cum o fac adversarii lor din S.U.A., R.D. Germană sau U.R.S.S., la un nivel superior) şi aceasta trebuie să ne bucure cel mai mult la această oră.

Adrian VASILIU

prim plan

MIHAI BOTEZ (judo)

S-a născut la 31 mai 1922 la Oradea. În 1946 s-a mutat împreună cu familia la Arad. De profesie laborant la Uzina de vagoane din Arad, Mihai Botez a fost declarat de nenumărate ori fruntaş în întrecerea socialistă şi decorat cu Medalia Muncii. Din copilărie, a început să îndrăgească gimnastica, sport căruia i-a dedicat 42 de ani şi în care a cucerit de trei ori titlul de campion absolut. Timp de 12 ani a făcut parte din lotul reprezentativ de gimnastică, participînd la numeroase competiţii internaţionale, printre care J.O. şi C.M.

În 1958, Mihai Botez înfiinţează la Arad o secţie de judo, sport care, în taină, îl atrăsese de mai multă vreme. Şi iată că în toamna trecută el a fost distins cu titlul de antrenor emerit, singurul decernat pînă în prezent unui antrenor de judo!

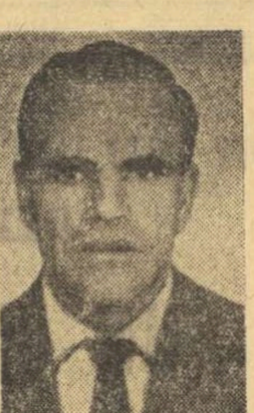

În loturile reprezentative de judo (seniori, tineret şi juniori) din anii trecuţi sau în cele actuale, la finalele campionatelor republicane sau în divizia A, sportivii arădeni s-au remarcat de fiecare dată, mulţi dintre ei urcînd treptele podiumurilor de onoare. Rod al strădaniilor antrenorului Mihai Botez nu mai puţin de 16 judoka din secţia sa, Unirea Arad (pînă nu de mult Vagonul), au cucerit titluri de campioni republicani la competiţiile de seniori şi juniori. Cunoscuţii şi apreciaţii sportivi, azi antrenori, Constantin Bogdan (Agronomia Timişoara) şi Ion Herman (Polithenica Bucureşti) au învăţat tainele judo-ului sub îndrumarea lui Mihai Botez. Fraţii Ionel şi Loghin Lazăr dau mari speranţe pentru apropiatele sau mai îndepărtatele confruntări internaţionale de amploare. Ionel Lazăr a cucerit pînă în prezent trei titluri de campion naţional la juniori mari, un altul (anul trecut) la seniori şi pe cel de campion internaţional de tineret, iar Loghin se impune cu autoritate în întrecerile juniorilor. Mulţi alţi arădeni, printre care Iosif Nyari şi Ioan Balint merg pe drumul măiestriei sportive. În „umbra" acestora şi a multor altora se află neobositul antrenor Mihai Botez. Dar de priceperea şi strădaniile acestuia beneficiază şi alţi judoka. Nu de puţine ori antrenorul Mihai Botez a fost solicitat să dea o mînă de ajutor la pregătirea sportivilor aflaţi în loturile reprezentative în preajma unor turnee internaţionale. De fiecare dată, la finele acestora, i s-au adresat cuvinte calde, mulţumiri.

A ADUS EDIŢIA '74 CEVA ÎN PLUS?

(Urmare din pag. 1)

saţi acum pe locurile II şi III au avut 2,03 m, iar următorii cinci, din care doi juniori, 2,04 m). La fel şi la proba similară a fetelor. La triplusalt, anul trecut, exceptîndu-l pe Corbu, doar un concurent a trecut peste 15 m, iar acum patru. O situaţie similară prezintă şi greutatea, atît la băieţi, cît şi la fete, lungime şi 60 m fete.

Iată însă întrebarea esenţială: **acest echilibru valoric este la o cotă ridicată, care poate facilita, în condiţii obiective de concurs, accesul într-o finală continentală?** Întrebare firească, credem noi, avînd în vedere că peste puţin timp se vor desfăşura la Göteborg (9—10 martie), campionatele europene indoor şi că nu puţini dintre atleţii prezenţi la sfîrşitul săptămînii trecute în sala „23 August" şi-au propus îndeplinirea baremurilor cerute de F.R. Atletism. Din acest punct de vedere nu ne putem declara satisfăcuţi de ediţia '74 a campionatelor republicane pe teren acoperit. La această oră, au realizat acest barem **Dorel Cristudor** la 60 m (6,4), **Valeria Ştefănescu** şi **Viorica Viscopoleanu** la lungime (ambele 6,44 m), **Carmen Ene** la 60 m (7,3), **Cornelia Popa** (1,84 m) şi **Şerban Ioan** (2,18 m) la înălţime. Pe... aproape a mai fost Valeria Ştefănescu la 60 m g (8,3 în loc de 8,2). În rest? Intenţii nerealizate (încă, vor replica cu siguranţă **Virginia Ioan**, **Erica Teodorescu** şi **Ervin Sebestyen**, trei dintre pretendenţii care aşteaptă ultimele şanse).

Dar afluxul tinerilor concurenţi, atît de vizibil la întreceri, nu compensează penuria marilor rezultate, nu ne dă certitudinea că situaţia actuală e tranzitorie, ca de altfel şi... sezonul de sală? Este adevărat că în finala de 60 m băieţi au fost doi juniori, **Smuda** şi **Dumitrescu**, dar aceştia au fost departe de valoarea lui Cristudor de acum un an-doi. E adevărat că în finala de 60 m fete au ajuns şi junioarele **Maria Muscează** şi **Steluţa Vintilă**, dar n-am putut uita un rateu nu prea îndepărtat: Eleonora Monoranu... I-am aşteptat cu curiozitate şi pe hurdlerii **Adrian Calimente** şi **Coculeana Bucătaru**, săritorii în înălţime **Maria Giurgiu**, **Antal** şi **Oprea**, săritorul în lungime **Bedrosian**, **dar n-au ieşit în evidenţă prin rezultatele care-i acreditau ca mari speranţe, printr-o ambiţie şi mobilizare specifice vîrstei. A fost, ca să fim sinceri, o singură floare: piteşteanca Doina Spinu, mereu în ascensiune, îmbunătăţindu-şi din nou recordul republican la lungime, cu 6,20 m. Dar cu o floare nu se face primăvară!**

N-am putea spune că recent încheiata ediţie a campionatelor n-a avut şi surprizele sale, momentele sale de suspense. Printre surprize putem încadra, fără nici un dubiu, reintrările **Valeriei Ştefănescu** (la trei probe: 60 m garduri, lungime şi 60 m, încununate cu medalii de aur la primele două şi „argint" la cealaltă!) şi a lui **Carol Corbu** (cu oxigenul încrederii dobîndit prin titlul de campion la lungime), victoria lui **Paul Gheorghiu** în proba „cangurilor". Iar puternicele şi inimitabilele momente de emoţie le-au dat, în ambele zile, proba de înălţime. Dacă la băieţi, Şerban Ioan, detaşat net de adversari, polariza atenţia întregii săli prin lupta sa îndîrjită cu baremul pentru „europene" (2,18), obţinîndu-l printr-o pilduitoare concentrare, în întrecerea fetelor, trei concurente, **Cornelia Popa, Virginia Ioan** şi **Erica Teodorescu**, de astă dată într-un sensibil echilibru valoric, îşi disputau medaliile şi standardul pentru Göteborg. Au încheiat proba la aceeaşi înălţime (1,81), dar **Cornelia Popa** s-a dovedit mai stăpînă pe nervi în încercarea de baraj cu **Virginia Ioan**, trecînd peste stacheta înălţată la 1,84 m. În privinţa clasamentului general al medaliilor obţinute de cluburi, la ediţia precedentă clasamentul situa pe primele două locuri, pe **Dinamo** şi **Steaua** (3 aur, 3 argint, 2 bronz), urmate de C.A.U. (1—1—2), **în acest an Dinamo detaşîndu-se însă net** (7 aur, 4 argint, 1 bronz), pe locul următor **C.A.U.** (2—3—4), **care a schimbat poziţia cu Steaua** (2—2—2).

O surpriză: Paul Gheorghiu, campion al „cangurilor"

„HALTEROFILII ROMÂNI SE VOR ANTRENA DUPĂ O TEHNICĂ SUPERIOARĂ"

Ne declară antrenorul sovietic Bojko Alexandr Ivanovici

De mai bine de două luni, halterofilii români au un oaspete de seamă — antrenorul sovietic **Bojko Alexandr Ivanovici**. După ce, în luna decembrie, a vizitat şi a cunoscut mai bine două dintre principalele secţii din ţară (**Ş. N. Constanţa** şi **C.S.M. Cluj**), reputatul tehnician s-a înapoiat în Capitală unde, contribuie, alături de antrenorul federal **Lazăr Baroga** la elaborarea planului de acţiune menit să urce sportul halterelor din România pe o treaptă valorică superioară.

De la 1 ianuarie, cei doi specialişti conduc antrenamentele celor mai buni halterofili. Zilele trecute, l-am întîlnit pe Bojko Ivanovici la sala de la „23 August" şi am folosit prilejul pentru a-i solicita un scurt interviu.

— Sînteţi de două luni în România şi aţi luat contact cu sportul halterelor de la noi. Care este prima impresie?

— După ce am vizitat cele două centre şi am văzut la antrenamente şi lotul naţional am ajuns la concluzia că există suficiente elemente care dispun de calităţi fizice ce le pot permite să obţină performanţe bune pe plan internaţional. Eu, însă, primele observaţii le-am făcut în legătură cu tehnica. Pregătirea tehnică a celor mai mulţi sportivi pe care i-am văzut nu se situează la nivelul cerinţelor. De asemenea, metodica este diferită. Nu există o unitate de păreri şi de cele mai multe ori metodica folosită nu corespunde scopului — realizarea de performanţe valoroase.

De aceea, împreună cu colegul şi prietenul meu Lazăr Baroga, am început elaborarea unei noi tehnici, bazată strict pe legile mecanicii şi, de asemenea, o metodică unică, care să corespundă celor mai noi cerinţe şi, în concluzie, să asigure pregătirea sportivilor de mare clasă. Pentru definitivarea acestei metodici am păstrat ceea ce era bun din experienţa halterelor româneşti, am consultat literatura de specialitate sovietică şi am folosit o serie de date interesante, toate aceste elemente componente completîndu-le cu contribuţia noastră personală.

Noua tehnică a fost definitivată înainte de 1 ianuarie. La fel şi metodica de antrenament, astfel că la începutul anului am pornit la pregătire în condiţii puţin schimbate. În legătură cu unificarea metodicii, chiar în aceste zile, federaţia a invitat la Bucureşti, pentru două săptămîni, pe cei mai activi antrenori din ţară, prilej cu care sperăm să realizăm şi acest deziderat. Observînd atitudinea lor la aceste cursuri, nutresc speranţa că vor pleca în secţii cu o optică puţin modificată despre pregătire.

— Cum au primit sportivii noul mod de antrenament?

— Cu plăcere şi entuziasm. Îmi place mult atmosfera în care muncim şi aceasta mă face să cred că nu va trece mult timp şi performanţele unora dintre halterofili se vor îmbunătăţi considerabil, apropiindu-se de cele pe plan mondial. Dar, mai sînt încă multe de făcut. Aparatura de care dispunem la această oră nu este corespunzătoare cerinţelor actuale şi trebuie îmbunătăţită „din mers". Mai avem mai puţin de trei ani pînă la Olimpiadă şi nu putem neglija pregătirile. Cred că în curînd va fi rezolvată şi această problemă de mare importanţă în antrenamentul halterofililor. Centrul de cercetări ştiinţifice şi documentare al C.N.E.F.S., condus de tov. **Nicu Alexe**, preşedintele F.R.H.C., ne sprijină foarte mult în construcţia acestor aparate. În plus, colegul meu Lazăr Baroga este un adept al progresului în metodologie aşa încît, sînt convins de rodnicia colaborării noastre.

— Ce perspective întrevedeţi halterofililor români la Montreal?

— Dacă totul se desfăşoară normal, conform planului nostru de acţiune, am convingerea că unii dintre sportivii români se vor clasa în primii şase şi, deci, vor obţine puncte în întrecerea olimpică. Dintre cei cu care am lucrat, am încredere în Hortopan, Ruja, Grigoraş, Cioroslan, Miuţ, Daniel, Bercea, Groapă şi Deac. Toţi aceştia sînt capabili de rezultate mult superioare celor de pînă acum.

Mihai TRANCA

BASCHET

MARIAN BRABOVEANU ŞI LILIANA RĂDULESCU — PE PRIMELE LOCURI ÎN CLASAMENTELE COŞGETERILOR

După disputarea etapei a XVIII-a, situaţia în clasamentele coşgeterilor campionatelor republicane de baschet este următoarea:

MASCULIN: 1. Braboveanu (I.E.F.S.) 418 p; 2. Szell (Politehnica Buc.) 412 p; 3. R. Martinescu (C.S.U. Galaţi) 381 p; 4. Spinu (Farul) 345 p; 5. Mănăilă (Universitatea Timişoara) 334 p etc.

FEMININ: 1. Liliana Rădulescu (Voinţa Buc.) 328 p; 2. Ileana Gugiu (Rapid) 319 p; 3. Mariana Andreescu (Voinţa Buc.) 298 p; 4. Rodica Goian (Universitatea Timişoara) 281 p; 5. Suzana Szabados (Politehnica) 267 p etc.

S-A ÎNCHEIAT AL TREILEA TUR AL DIVIZIEI B

Cu etapa desfăşurată duminică, s-a încheiat al treilea tur al diviziei B la baschet, urmînd ca întrecerile să fie reluate la 7 aprilie (în aer liber), prin întîlnirile celui de a patrulea tur. Iată rezultatele meciurilor de duminică:

MASCULIN: Medicina Tg. Mureş — Voinţa Zalău 76—48 (38—30) — mureşenii sînt neînvinşi la terminarea „manşei" a treia a campionatului; cel mai bun de pe teren Ţedula (35 p) de la Medicina; Universitatea Craiova — C.S.U. Braşov 65—71 (36—37). Constructorul Arad — Ştiinţa Mediaş 82—79 (39—34), U.M. Timişoara — Olimpia Sibiu 57—56 (27—22), Mureşul Tg. Mureş — Unirea Dej 76—72 (30—32). A.S. Armata Bucureşti — P.T.T. 90—72 (30—35), Sănătatea Satu Mare — Crişul Oradea 64—70 (28—44). C.S.M. Iaşi — Voinţa Tulcea 80—62 (28—35), Politehnica Iaşi — Ştiinţa Ploieşti 69—54 (37—26). I.E.F.S. II — Voinţa 2—0 — echipa Voinţa neprezentînd 5 jucători născuţi după anul 1943, a pierdut prin neprezentare; Progresul Bucureşti — Arhitectura Bucureşti 80—77 (43—42).

FEMININ: Progresul Bucureşti — Universitatea Bucureşti 76—34 (38—13) — studentele nu au putut face faţă ritmului impus de baschetbalistele de la Progresul, care au dominat permanent. Cele mai multe puncte: Alexandrina Riga 16 p, Viorica Avramescu 19 p de la Progresul, respectiv Gabriela Dumitran 18 p; I.E.F.S. II — Arhitectura 65—63 (36—39) — derbyul seriei a fost foarte disputat şi de bună factură tehnică. Cu un final mai bun, I.E.F.S. a cîştigat în ultimele secunde ale partidei. Cele mai multe puncte: Steinberg 17, Fluture 15, Dumitru 12 pentru I.E.F.S., respectiv Verona 17, Lungulescu 14; P.T.T. — Medicina 51—47 (17—16, 42—42), Constructorul Galaţi — Moldova Iaşi 63—48 (31—24), Inst. Pedagogic Tg. Mureş — Metalul Salonta 83—30 (43—28), Ştiinţa Mediaş — Voinţa Oradea 60—34 (26—13)

Rezultatele au fost transmise de corespondenţii: **N. Tokacek, Z. Rîşnoveanu, C. Albu, V. Ştefănescu, Daniel Diaconescu, O. Guţu, T. Ştefănescu, Dumitru Diaconescu, St. Vida, C. Harea, St. Iacob, I. Ene, St. Gurgui.**

CLASAMENTELE DIVIZIEI A, LA ZI

MASCULIN

GRUPA 1—6

1. Dinamo	18	18	0	1720—1371	36
2. Steaua	17	14	3	1400—1172	31
3. „U" Timiş.	18	12	6	1462—1349	30
4. I.E.F.S.	18	10	8	1371—1325	27
5. „U" Cluj	17	9	8	1308—1246	26
6. Farul	18	7	11	1346—1506	25

GRUPA 7—12

7. I.C.H.F.	18	8	10	1312—1272	26
8. Rapid	18	6	12	1360—1450	24
9. Poli. Cluj	18	6	12	1170—1297	24
10. Poli. Buc.	18	6	12	1260—1420	24
11. Voinţa Timiş.	18	6	12	1154—1354	24
12. C.S.U. Galaţi	18	5	13	1191—1368	23

FEMININ

GRUPA 1—6

1. Voinţa Buc.	18	16	2	1290— 984	34
2. Politehnica	17	16	1	1207— 899	31
3. I.E.F.S.	17	12	5	1082— 858	29
4. „U" Cluj	18	9	9	1016—1119	27
5. Rapid	17	9	8	1094— 994	26
6. „U" Timiş.	17	7	10	976—1090	24

GRUPA 7—12

7. Crişul	18	11	7	1191—1000	29
8. Constructorul	18	8	10	1020—1045	26
9. „U" Iaşi	18	7	11	1094— 984	25
10. Olimpia	18	6	12	857—1065	24
11. Sănătatea	18	4	14	881—1164	22
12. Voinţa Tg. M.	18	1	17	817—1126	19

CONCURSURI DE ORIENTARE TURISTICĂ

În pădurea Băneasa a avut loc un concurs de orientare turistică, organizat de comisia sport-turism a sectorului 1 al Capitalei, la care au participat elevi din şcoli generale, licee şi şcoli profesionale din sector.

S-au prezentat aproape 150 de elevi şi eleve dintre care cei mai mulţi au aparţinut şcolilor generale 4, 11, liceelor 24, 28 şi 34 precum şi Grupului şcolar poligrafic „Dimitrie Marinescu".

Concursul s-a disputat pe echipaje şi pe grupe de vîrstă. Pe primele locuri s-au clasat: **Copii sub 14 ani**: Şcoala generală 5 (Ştefan Ciurel, Gh. Doza, Al. Cuţu); **14 — 15 ani**: Şc. gen. 11 (Aurel Ispas, Şerban Motoiu); **16 — 17 ani**: Grupul şcolar poligrafic „Dimitrie Marinescu" (Marian Despina, V. Vasile, Gh. Ivancea).

La buna desfăşurare a concursului — aşa cum ne spunea preşedintele Comisiei de sport-turism, **Iosif Filip** — un sprijin deosebit au adus profesorii de specialitate din şcoli, printre care **Ruxandra Pavelescu** (Şc. gen. 8), **Nicolae Laura** (Şc. gen 4) şi **Gh. Zavera** (Şc. gen. 5).

● La concursul de iniţiere organizat de cercul de turism de la A.S.E., tot în pădurea Băneasa, cu participarea a 25 de studenţi şi studente, pe primul loc s-a clasat echipa **Mihaela Bătăgui** (an. II Comerţ Exterior) — **Gh. Ion** (anul II Merceologie).

Nicolae TOKACEK coresp.

CAMPIONATUL NAŢIONAL DE SANIE, SENIORI ŞI JUNIORI

Actuala ediţie a campionatului naţional de sanie s-a desfăşurat sîmbătă şi duminică în organizarea federaţiei de specialitate, cu sprijinul comisiei de organizare din Sinaia.

Concursul s-a desfăşurat în patru manşe (pentru seniori şi senioare) şi trei manşe (pentru juniori şi junioare) pe unica pistă disponibilă din ţară, cea de bob, de la Sinaia, avînd o lungime de aproximativ 800 m. La seniori, întrecerile au fost dominate de sportivii de la I.E.F.S. Bucureşti, lupta pentru primul loc dîndu-se între Nicolae Stavarache şi Ion Galescu.

Menţionăm frumoasa comportare a echipei Liceului sportiv Sinaia ale cărei componente au reuşit să ocupe primele trei locuri în clasamentul campionatului la categoria junioare.

O notă bună pentru constructorii de săniuţe din Reghin, care au trecut cu brio examenul de verificare al săniuţelor de concurs fabricate de ei.

Starea pîrtiei a fost bună iar temperatura a oscilat în jurul lui zero grade. Deci, vreme de întreceri, excelentă!

La start au fost prezenţi 43 sportivi şi sportive reprezentînd: I.E.F.S. Bucureşti, C.S.O. şi Bucegi Sinaia, C.F.R. Braşov, Liceul sportiv şi Şcoala generală „Izvor" din Sinaia. Iată clasamentele: **senioare**: **1. Elena Stan** (C.S.O. Sinaia) 175,3 sec.; 2. Daniela Roşculeţ (Lic. sportiv Sinaia) 175,7, 3. Rodica Comărniceanu (C.S.O. Sinaia) 178,3; **seniori**: **1. Nicolae Stavarache** (I.E.F.S. Buc.) 162,8, 2. I. Galescu (I.E.F.S. Buc.) 163,6, 3. Valentin Paiuc (I.E.F.S. Buc) 167,6; **junioare**: **1. D. Roşculeţ** (Lic. sportiv Sinaia) 134,8, 2. Maria Iordănescu (Lic. sportiv Sinaia) 136,1, 3. Elena Goran (Lic. sportiv Sinaia) 136,4; **juniori**: **1. Gheorghe Dumitrescu** (Lic. sportiv Sinaia) 135,6, 2. Nicoale Nicolae (Şc. gen. „Izvor"-Sinaia) 136,5, 3. Adrian Coca (Lic. sp. Sinaia) 136,8.

G. IRIMINOIU-coresp.

Azi, la Băile Felix

CONCURSUL REPUBLICAN DE CROS

Astăzi, pe traseul devenit tradiţional de la Băile Felix, lîngă Oradea, se va disputa concursul republican de cros. La întreceri, care au şi rol de selecţie pentru Balcaniada de cros de la Velenje (Iugoslavia, 24 martie), vor participa cei mai buni alergători de semifond şi fond, juniori şi seniori din ţară.

★

Ieri au plecat la Praga pentru a participa la un concurs internaţional de sărituri cele trei atlete clasate pe primele locuri în proba de înălţime la campionatele naţionale: **Cornelia Popa, Virginia Ioan** şi **Erica Teodorescu**. Ele sînt însoţite de antrenorul emerit Ioan Söter.

GIMNASTELE DIN CAPITALĂ AU EVOLUAT LA BÎRNĂ

În organizarea catedrei de gimnastică de la Liceul nr. 35, cu sprijinul Comisiei municipale Bucureşti, duminică dimineaţă, în sala Dinamo, s-a desfăşurat un prim concurs din cadrul tradiţionalei întreceri pe aparate. Competiţia feminină a reunit peste 50 de concurente, care au evoluat la bîrnă. S-au evidenţiat, prin participare şi prin exerciţii valoroase din punct de vedere tehnic, Şcoala sportivă nr. 2 (la categoriile inferioare de clasificare), Liceul nr. 35 şi Dinamo (la categoriile superioare). Iată primele clasate: cat. maestre — Vasilica Bălan 9,30 p, Ştefania Trandafir 9,25, Elena Toader 8,85 (toate de la Dinamo); cat. I — Marilena Georgescu (Şc. sp. nr. 2) 8,75, Gabriela Drăgoi 8,55 şi Livia Duţu 8,45 (ambele Lic. 35); cat. a II-a — Cornelia Lazăr (Şc. sp. 2) 9,00, Aura Tudor (Şc. sp. 2) 8,90, Ecaterina Dragnea (Lic. 35) 8,60; cat. a III-a — Adriana Vornicu (Şc. sp. 2) 8,35; cat. a IV-a — Gabriela Bică (Dinamo 8,80).

„CUPA TINERETULUI"

(Urmare din pag. 1)

În clasament urmează: **Viorica Grigorean** (Baia Mare) 7,5 p, **Cornelia Faur** (Hunedoara) 6,5 p, **Rozica Bărăscu** (Bucureşti), **Iuliana Vincze** (Timişoara) 6 p, **Ioana Dumitrescu** (Craiova), **Ana-Maria Melinte** (Braşov) 4 p, **Elisabeta Szabo** (Oradea) 2 p, **Elena Scripăt** (Bacău) 1 p şi **Eleonora Posea** (Ploieşti) 0 p.

Campionul băieţilor a devenit DAN CIOROIU (**cu 6 p din 7 posibile**), **student în anul II la Facultatea de matematică din Craiova.** Bun la învăţătură (examenele anului I le-a absolvit cu media generală 8,60), el este în vîrstă de 26 de ani şi a jucat multă vreme şah, dar... numai cu părinţii săi. Doar în ultima vreme, constituindu-se un cerc de şah la Facultatea de matematică, studentul craiovean a participat la antrenamentele „de casă" făcînd progrese considerabile. Merită să fie relevat caracterul acestui cerc de şah (al cărui principal animator este conf. univ. dr. **Cezar Avramescu**) în cadrul căruia se întîlnesc în faţa tablelor cu patrate albe şi negre profesorii şi studenţii facultăţii. În afară de şah, campionul primei ediţii a „Cupei tineretului" este pasionat de artă şi... pescuit.

În clasament urmează: **Dorel Munteanu** (Bucureşti) 5,5 p, **Nicolae Dubis** (Galaţi), **Marin Zlătariu** (Timişoara), **Ionel Marin** (Constanţa) 4,5 p, **Gheorghe Hanganu** (Suceava), **Ion Buleziuc** (Petroşani), **Constantin Tîrlea** (Piteşti), **Viorel Răducu** (Ploieşti), **Radu Călăraşu (Bucureşti)** toţi cu 4 p etc.

În încheiere, ne facem plăcuta datorie de a sublinia încă o dată organizarea ireproşabilă asigurată acestei competiţii şi găzduirea admirabilă pe care craiovenii au oferit-o oaspeţilor lor.

VĂ AMINTIM ASTĂZI, PENTRU A NU FI PREA TÎRZIU... DUPĂ „8 MARTIE"

că un prilej pentru a le convinge că nu le uitaţi niciodată este şi un mărţişor, de care puteţi prinde, la alegere: fulare, batiste, baticuri, eşarfe, cordoane, mănuşi, pălării; cizmuliţe, ghete, pantofi uşori; genţi şi poşete în modele frumoase şi diverse; lenjerie supraelastică; ciorapi şi şosete rezistente; tricotaje practice; rochii, deux-pièces moderne şi pantaloni supraelastici; impermeabile, demiuri şi pardesiuri elegante şi multe altele la dispoziţia dv.

DE LA I.E.A.B.S.

Biletele de intrare pentru meciurile de baschet dintre echipele **I.E.F.S. — GEAS SESTO SAN GIOVANNI** şi **POLITEHNICA BUC. — STANDA MILANO**, din cadrul sferturilor de finală ale cupelor europene feminine, care se vor desfăşura la sala Floreasca în zilele de miercuri 27 februarie 1974 şi, respectiv, joi 28 februarie 1974, orele 19, se vor pune în vînzare începînd din ziua de 26 februarie a.c. la casa de bilete de la C.N.E.F.S. — str. Vasile Conta nr. 16, iar în zilele meciurilor la casele sălii Floreasca.

UN OBIECTIV PRINCIPAL AL SINDICATELOR — RIDICAREA PE O TREAPTĂ SUPERIOARĂ A ACTIVITĂȚII SPORTIVE ÎN ÎNTREPRINDERI ȘI INSTITUȚII

(Urmare din pag. 1)

ele sint actuale doar primăvara. Dar nu numai atit. Sindicatele, asociațiile sportive, se mulțumesc să-și trimită cițiva reprezentanți la astfel de acțiuni organizate la nivelul localităților cind, de fapt, recomandabil și posibil este ca alergările, pe distanțe mai scurte sau mai lungi, să fie în primul rind apanajul asociațiilor și, de ce nu ? — chiar al atelierelor, al grupelor sindicale. Iată de ce este nevoie ca ACEASTĂ FORMĂ ATIT DE SIMPLĂ, DAR ATIT DE UTILĂ DE MENȚINERE ȘI FORTIFICARE A SĂNĂTĂȚII, SĂ FIE EXTINSĂ CIT MAI REPEDE ȘI LA CIT MAI MULTE GRUPURI DE SALARIAȚI. În același sens putem discuta problema excursiilor la sfirșit de săptămînă a gimnasticii la locul de muncă și a altor forme simple și accesibile de practicare a exercițiilor fizice.

Sindicatele sint primele chemate să demonstreze conducerilor unităților că sportul, exercițiul fizic, practicate sistematic, fac, ori ar trebui să facă parte integrantă din organizarea procesului de producție, din preocupare a tuturor factorilor care răspund de soarta economiei. Afirmăm — pe baza numeroaselor cercetări științifice făcute de specialiștii noștri — că PRACTICAREA EXERCIȚIILOR FIZICE ȘI SPORTULUI CONTRIBUIE LA SCĂDEREA CONSIDERABILĂ A CAZURILOR DE ÎMBOLNĂVIRI, LA SCĂDEREA NUMĂRULUI ABSENȚELOR DIN PRODUCȚIE CAUZATE DE STĂRI DE MORBIDITATE ALE ORGANISMULUI. Ori — să ne punem această întrebare fundamentală — cine nu este interesat de starea de sănătate a propriului său organism ? **Constatăm, de asemenea, că nu se respectă prevederile legii nr. 11 din 1971, potrivit căreia în contractele colective ar trebui să existe prevederi precise privind crearea condițiilor necesare practicării sportului, întreținerii și dezvoltării bazei materiale a acestuia.** Medicii care asigură asistența sanitară în întreprinderi, contribuie încă nesemnificativ la răspindirea ideii de practicare a exercițiilor fizice și sportului în scop profilactic, sau chiar curativ pentru tratarea unor boli.

O activitate mai mult decit accesibilă, cu urmări notabile asupra sănătății, este PRACTICAREA GIMNASTICII LA LOCUL DE MUNCĂ. **În Hotărîrea Plenarei C.C. al P.C.R. se pune un accent deosebit pe introducerea acestei forme de inițiere și de obișnuire a oamenilor cu exercițiul fizic organizat.** Nu spunem o noutate afirmînd că în majoritatea întreprinderilor și instituțiilor, la foarte multe locuri de muncă, există condiții de introducere a acelei reprize de 4—5 minute, DAR CĂ NU PESTE TOT ACEASTĂ NECESITATE ESTE ÎNȚELEASĂ, dar mai ales sprijinită de cei care ar trebui s-o facă. Chiar și la cele peste 100 de întreprinderi și instituții unde s-a introdus această formă a exercițiului fizic, ea se practică sporadic. **Faptul că în medie doar la două-trei întreprinderi dintr-un județ s-a organizat gimnastica la locul de muncă** ESTE CU TOTUL INSUFICIENT. DE ACEEA ESTE NECESAR CA ÎN CEL MAI SCURT TIMP GIMNASTICA SUB ACEASTĂ FORMĂ SĂ FIE EXTINSĂ PESTE TOT UNDE SINT CONDIȚII, IAR ACOLO UNDE CONDIȚIILE NU EXISTĂ ÎNCĂ ELE SĂ FIE CREATE, **întrucit acest lucru nu este nici greu, nici imposibil.** Trebuie doar inițiativă și mai multă colaborare cu consiliile locale pentru educație fizică și sport, care ar putea să antreneze un număr mai mare de profesori de educație fizică, specialiști în îndrumarea acestei activități, alături de aportul medicilor din întreprinderi.

O altă activitate care, de asemenea, s-a dovedit a avea efecte binefăcătoare asupra organismului oamenilor, sint **excursiile și drumețiile.** În această privință nu putem trece neobservat faptul că în multe întreprinderi și instituții cele sint practicate, dar se fac îndeosebi cu mijloace de transport. Nu trebuie să respingem, ba chiar trebuie să extindem cit mai mult formele acestea de excursii, **ele permițind cunoașterea țării, a realizărilor României în** domeniul economic și social-cultural. **Dar ele nu pot fi totul. Este necesar să se organizeze excursii și drumeții** CU MERS PE JOS, **la punctele pitorești din vecinătatea localităților,** EXCURSII PE BICICLETE, ÎN GRUPURI MAI MICI SAU MAI MARI **de tovarăși de muncă din aceeași secție, din același atelier.** Să încercăm să extindem asemenea forme, și vom vedea cit de neasemuite urmări binefăcătoare asupra organismului nostru vor avea ele !

Sint pe cale de a se încheia întrecerile ediției de iarnă a **„Cupei tineretului".** Alături de celelalte categorii de cetățeni, tinerii și chiar mai vîrstnicii salariați ai întreprinderilor și instituțiilor, **membri sau nemembri ai asociațiilor sportive, au fost prezenți, în număr destul de mare, la etapele de masă ale marii competiții cu caracter republican.** A fost și aceasta o modalitate de practicare a exercițiilor fizice și sportului, fără pretenția obținerii vreunei performanțe de răsunet. Un fel de a spune, de fapt. Pentru că marea performanță obținută de fiecare tînăr care a luat parte la competițiile **„Cupei tineretului",** este, în fond, una foarte mare : **aceea că și-a fortificat sănătatea.** Ceea ce, să acceptăm, nu este deloc un lucru de neglijat !

M-am referit la acțiunile ce pot și trebuie să fie mai mult extinse, întrucit ele nu solicită nici eforturi financiare, nici o bază materială cit de cit pretențioasă. Recapitulind, să recunoaștem că nici pentru introducerea gimnasticii la locul de muncă, nici pentru organizarea de excursii și drumeții, nici pentru organizarea de crosuri nu este nevoie de nimic altceva, decit **de interes și de simț de răspundere pentru traducerea în viață a prevederilor Hotărîrii Plenarei C.C. al P.C.R.** Acestor acțiuni le-ar urma, în ordine, confruntările, la diferite discipline sportive, între secții, între ateliere, și chiar între întreprinderi și instituții învecinate. **Sigur că aceasta solicită existența unor baze sportive. Avem, însă, și dintr-acestea, doar că ele nu sint în modul cel mai judicios folosite, accesul pe terenuri și în săli — cite avem — nu este de o asemenea manieră planificat, încit să poată avea loc aici toate echipele și toți sportivii.** Și în această privință SE CERE DIN PARTEA SINDICATELOR, DIN PARTEA ASOCIAȚIILOR SPORTIVE DIN ÎNTREPRINDERI ȘI INSTITUȚII, MAI MULT SPIRIT DE INIȚIATIVĂ ȘI MAI MULT SPIRIT GOSPODĂRESC. Dispunem — cred că nu exagerez deloc — în toate asociațiile de un fond de aur de activiști sportivi, oameni pasionați, „sufletiști" cum ne place să-i numim, dispuși oricind să dea o mînă de ajutor urnirii din loc a activității de educație fizică. Și realmente ei ne ajută, iar realizările pe care le avem nu sint străine de contribuția lor. Totuși, trebuie să spunem că **ne aflăm departe de stadiul în care să afirmăm că activul nostru obștesc este în modul cel mai eficient folosit, că tot ceea ce știu acești oameni a fost transmis și tinerilor care, în cele mai multe cazuri, ar dori să le urmeze exemplul.**

În perioada 1 aprilie — 15 mai vor avea loc — după cum este cunoscut — adunările de dări de seamă și alegeri în asociațiile și cluburile din întreprinderi și instituții. **Acest eveniment — căruia comitetele sindicatelor trebuie să-i acorde toată atenția — va trebui să fie folosit nu numai în scopul consolidării organizatorice, dar să fie dezbătută și eficiența muncii lor, contribuția concretă ce pot și trebuie s-o aducă la dezvoltarea și extinderea activității sportive de masă, la generalizarea experienței bune obținute, la adoptarea de noi forme și mijloace pentru ca o masă cit mai mare de salariați să fie angrenată în una sau mai multe forme de practicare a exercițiului fizic.**

Acum, la împlinirea unui an de la apariția Hotărîrii Plenarei C.C. al P.C.R. se poate afirma că **s-a înregistrat un vizibil progres și în activitatea sportivă de performanță. Reținînd faptul că, în momentul de față, în răspunderea sindicatelor intră peste 600 de secții de performanță, care activează cu echipe și sportivi în diviziile naționale A, B** și în campionatele republicane — trebuie să considerăm că și în această direcție ne așteaptă destule eforturi și în viitor. În anul 1973 — în scopul folosirii cit mai eficiente a fondurilor financiare — au fost nominalizate mai multe secții pe ramuri de sport, cu posibilități certe de a obține rezultate deosebite pe plan intern și internațional : atletism, box, lupte, canotaj (feminin), caiac-canoe, handbal (feminin), biatlon, haltere și altele. Echipele și sportivii acestora au contribuit în mai mare măsură, în 1973, la afirmarea sportului nostru național. **În competițiile mondiale, europene, balcanice și în alte concursuri internaționale ei au cucerit 68 de locuri I, 51 de locuri II și 50 de locuri III ;** peste 160 de sportivi din întreprinderi și instituții au fost cuprinși de federații în clasamentele celor mai buni 10 sportivi ai anului 1973 și tot atiția sint nominalizați în pregătire pentru Jocurile Olimpice din 1976 ; au fost luate măsuri de consolidare organizatorică și financiară a unor cluburi sportive ca Metalul București, C.S.M. Reșița, U.T. Arad, Steagul roșu Brașov ; în aceeași perioadă au fost constituite 3 cluburi profilate pe unele ramuri de sport : Box-club Constructorul Galați, C.S.M. Delta Tulcea (pentru caiac-canoe) și Penicilina Iași (pentru volei fete).

Cu toate acestea trebuie spus că valoarea sportului de performanță din întreprinderi și instituții, contribuția acestuia la ridicarea prestigiului sportului românesc pe plan internațional, nu ne mulțumește. Aceasta în ansamblu, dar în mod special la unele discipline ca atletism, lupte, caiac-canoe, haltere, fotbal. ÎN MULTE SECȚII ACTIVEAZĂ ÎNCĂ SPORTIVI FĂRĂ PERSPECTIVE, SE DEPUNE UN VOLUM MIC DE MUNCĂ ÎN CONTEXTUL UNUI PROCES DE INSTRUIRE NESATISFĂCĂTOR CALITATIV. Pentru obținerea unei înalte performanțe, permanent competitive cu cele mai bune, obținute pe plan mondial de cei mai buni sportivi, TREBUIE MĂRIT NUMĂRUL ORELOR DE PREGĂTIRE, LA MAI MULT DE O MIE ÎNTR-UN AN. **Aceste ore trebuie folosite, însă, pentru antrenamente complexe, bine puse la punct,** urmărindu-se un scop precis ori de cite ori se trece la efectuarea lor. În această privință AȘTEPTĂM MAI MULTĂ DĂRUIRE, PASIUNE PROFESIONALĂ ȘI RESPONSABILITATE **din partea cadrelor tehnice, a antrenorilor în organizarea și desfășurarea procesului de instruire și educare a sportivilor.**

Anul acesta poporul nostru va sărbători două mari evenimente : aniversarea a trei decenii de la Eliberarea patriei și Congresul al XI-lea al partidului. În toate domeniile de activitate a luat naștere un curent puternic de îndeplinire înainte de termen a sarcinilor, de depășire a acestora. Și în domeniul educației fizice și sportului din întreprinderi și instituții trebuie să se vadă aceeași preocupare.

Împlinirea unui an de la adoptarea Hotărîrii Plenarei C.C. al P.C.R. din 28 februarie — 2 martie 1973 cu privire la dezvoltarea continuă a educației fizice și sportului, **trebuie să ne găsească muncind pentru traducerea în viață a importantelor prevederi ale acestui document de maximă însemnătate.** PERFECȚIONINDU-NE CONTINUU ÎNTREAGA ACTIVITATE, FĂCIND LOC ÎN MUNCA NOASTRĂ CELOR MAI EFICIENTE METODE DE ATRAGERE A OAMENILOR MUNCII ÎN PRACTICAREA EXERCIȚIILOR FIZICE ȘI SPORTULUI, ÎMBUNĂTĂȚIND DIN PUNCT DE VEDERE ORGANIZATORIC ȘI FINANCIAR ASOCIAȚIILE ȘI UNITĂȚILE DE PERFORMANȚĂ, FĂCIND O MUNCĂ POLITICO-EDUCATIVĂ DE CALITATE ÎN RÎNDUL TUTUROR CELOR CARE PRACTICĂ SPORTUL — iată cum considerăm noi să sărbătorim un an de la apariția Hotărîrii Plenarei C.C. al P.C.R., cum ne angajăm să muncim în viitor.

ADUNĂRILE DE DĂRI DE SEAMĂ ȘI ALEGERI

(Urmare din pag. 1)

zut, succesul îndeplinirii sarcinilor noi, mult sporite ca volum și ca anvergură, trasate prin Hotărîrea de partid, în care se accentuează rolul deosebit al verigilor de bază ale mișcării sportive, depinde — în cea mai mare măsură — **de capacitatea persoanelor care vor face parte din noile consilii ale asociațiilor.** Se recomandă ca în această muncă obștească să fie aleși oameni cu experiență, care dau dovadă de pasiune față de activitatea sportivă, din conducerile unităților sau ale diferitelor organizații de masă.

Ținîndu-se seama de obiectivele majore care stau în fața activității sportive de masă, s-a hotărît ca în consiliile asociațiilor sportive să existe responsabilități precise cu asemenea probleme, cum ar fi „Cupa și crosul tineretului", Complexul polisportiv „Sport și sănătate" și gimnastica la locul de muncă, socotindu-se că aceste acțiuni reprezintă pîrghiile principale și direcțiile definitorii ale muncii de viitor, pentru atragerea unui număr cit mai mare de cetățeni, a întregului tineret în practicarea sistematică și regulată a exercițiilor fizice și sportului.

În conformitate cu reglementările în vigoare, asociațiile sportive școlare vor alege președinți din rîndurile celor mai silitori și mai harnici elevi, precum și președinți de onoare, funcție ce va fi atribuită unor cadre didactice, cu dragoste și pasiune pentru sport. De asemenea, asociațiile sportive din întreprinderi, instituții, cooperația meșteșugărească și din mediul rural — în funcție de specificul local și cerințele activității concrete — pot alege și președinți de onoare. Se recomandă ca din consiliile asociațiilor sportive să facă parte un număr corespunzător de femei.

Potrivit indicațiilor Biroului Executiv al C.N.E.F.S., adunările de dări de seamă și alegeri, în asociații și cluburi sportive, vor începe la data de 1 aprilie. Dar, în materialul difuzat organelor teritoriale se arată **că adunările în asociațiile sportive de la sate pot avea loc și mai devreme. Oricum ele trebuie astfel planificate încit să se încheie înaintea începerii campaniei agricole de primăvară. În acest sens, o serie** de consilii județene, cum ar fi cele din **Ilfov, Dolj, Teleorman, Arad** au și luat măsuri de rigoare organizînd instruirea întregului activ pentru declanșarea grabnică și în cele mai bune condițiuni a acestei importante acțiuni.

Există certitudinea deplină că, sub conducerea organelor de partid, adunările și conferințele de dări de seamă și alegeri din cadrul mișcării noastre sportive vor constitui o amplă trecere în revistă a muncii desfășurate în anul care a trecut de la apariția Hotărîrii C.C. al P.C.R., vor jalona căile ce trebuie urmate în dezvoltarea și progresul continuu al acestei activități de interes național.

CONCEDII ȘI EXCURSII PRIN OFICIUL JUDEȚEAN DE TURISM

OFICIILE JUDEȚENE DE TURISM din întreaga țară pun la dispoziția publicului pentru lunile februarie și martie, bilete la odihnă și tratament în următoarele stațiuni :

Odihnă : Borsec, Bușteni, Moneasa, Păltiniș, Predeal, Sinaia, Sovata, Tușnad, Balványos, Izvoarele (Maramureș), Lacu Roșu.

Tratament : Borsec, Bazna, Buziaș, Căciulata, Călimănești, Eforie Nord, Olănești, Ocna Sibiului, Pucioasa, Sovata, Sinaia, Singeorz-băi, Slănic Moldova, Covasna, Balványos, Moneasa, Geoagiu-băi.

Tariful de transport pe C.F.R. și I.T.A. pentru posesorii biletelor la odihnă și tratament în stațiunile sus menționate este redus cu 50%.

Copiii pînă la 14 ani beneficiază de reducere de 50% la tariful de cazare și masă.

★

OFICIILE JUDEȚENE DE TURISM vă invită să participați în această perioadă la excursiile organizate pe diferite itinerare în țară și străinătate.

Procurarea biletelor și înscrierea la excursii se face la toate sediile oficiilor județene de turism și filialele întreprinderii de turism, hoteluri și restaurante din București.

PUBLITURISM

fotbal

PENTRU RETURUL CAMPIONATULUI

Se experimentează programările arbitrilor cu ajutorul calculatorului electronic

— Convorbire cu ing. Andrei Rădulescu, președintele Colegiului central

De cițiva ani, fostul jucător internațional, și mai tirziu arbitru, purtător al ecusonului F.I.F.A., **ing. Andrei Rădulescu**, este președintele Colegiului central al arbitrilor. Acum, în preajma reluării activității competiționale, în calitatea sa, el a simțit nevoia unui dialog prin care să se facă cunoscute preocupările forului respectiv, privind buna desfășurare a activității acestui eșalon din fotbalul nostru. Așadar, fără prea multă introducere, am început discuția cu **Andrei Rădulescu**, pe care o redăm în rîndurile următoare.

— Mai intii, am vrea să reamintiți sau mai bine zis, să faceți cunoscute citeva din acțiunile Colegiului central pentru pregătirea viitorului sezon.

— Văzind cum arată clasamentele, îndeosebi la Diviziile A și B, încă de la sfirșitul turului am anticipat ceea ce, probabil, va fi în primăvară și am acționat ca atare. Numărul sporit de echipe care vor retrograda, ca și cele ce candidează la primele locuri vor face ca întrecerea să fie foarte disputată, arbitrajele avind un rol major, dar și responsabilități suplimentare în această privință. De aceea, Colegiul central a desfășurat o activitate intensă pe toată durata perioadei precompetiționale. Voi aminti instructajul făcut unui număr de peste 600 de arbitri, în ședințe organizate în șase centre din țară, la care au participat, lucru nou față de anii precedenți, și cavaleri ai fluierului din lotul C. Am dezbătut teme actuale care privesc fotbalul atit pe plan intern cit și internațional, avind ca îndrumar și citeva din materialele aduse de la seminarul care a avut loc la **Macolin**. S-au folosit cele mai bune metode de predare, accentul punîndu-se îndeosebi, pe latura vizuală, realizată prin diapozitive, schițe, peste o sută de fotografii cu faze de joc dintre cele mai controversate din punct de vedere al interpretării lor în litera regulamentului. Am avut la dispoziție și un film realizat de F.I.F.A., la Campionatul mondial din Mexic, prilej cu care am revăzut și echipa națională de atunci a României.

— S-a făcut, cu acest prilej, și o testare a arbitrilor ? Care au fost concluziile colegiului ?

— De fiecare dată s-au verificat cunoștințele tuturor arbitrilor. În general, rezultatele au fost bune ; **scopul a fost o completare a bagajului de cunoștințe**, rezolvarea cazurilor, teoretic, în cel mai scurt timp posibil. Cum se cere pe teren. Cit privește pregătirea fizică, s-a cerut tuturor ca antrenamentele să se desfășoare încă din ianuarie, în aer liber, iar controlul medical să se efectueze cu exigența pretinsă unui sportiv.

— Dar, pentru o interpretare unitară a regulamentului de joc, unde au existat atitea discuții, ce s-a făcut ?

— Tocmai de aceea am pus accentul pe materialul de care am amintit. Au fost proiectate numeroase faze și am căutat să stabilim în mod unitar, cea mai bună interpretare. Problema, însă, nu e rezolvată nici pe plan internațional. E greu să spui unui arbitru cind e fault sau obstrucție, unde să dicteze lovitură liberă sau indirectă, unde se termină jocul atletic și unde începe cel dur. Aici intervine clasa conducătorului de joc, pregătirea sa, puterea de a discerne în faza respectivă. Nu am neglijat nici etica profesională, comportamentul arbitrului, relațiile sale cu echipele, cu conducătorii și antrenorii lor, care-l pot face pe un arbitru mai intransigent sau mai indulgent.

— Ne aflăm cu puțin timp înaintea reluării întrecerii și Colegiul va trebui să înceapă greaua misiune de delegare a arbitrilor. Am ajuns la una din laturile atit de discutate ale activității forului pe care-l conduceți. Ce preconizați în această direcție ?

— Este una dintre cele mai importante probleme, mereu supusă criticii și mereu generatoare de suspiciuni din partea unora. Aș vrea să reamintesc că a delega arbitri la o singură etapă cere o muncă intensă. Cred că e cazul să se știe că aceste delegări nu au fost și nici pot fi opera unei singure persoane. Întotdeauna, delegările au parcurs trei etape : o comisie a Colegiului, formată din foști arbitri, oameni cu experiență, stabileau lista celor ce urmau să conducă meciurile. După aceea, conducerea Colegiului revedea această repartizare și o aviza, după necesarele îmbunătățiri. Și în ultimă instanță, o prezenta conducerii federației. Cu toate eforturile, nu s-a putut elimina elementul subiectiv, căci delegările erau făcute tot de oameni iar părerile sint atit de diferite.

— Am auzit că pe viitor veți apela la un computer. Așa este ? În ce măsură sistemul poate să mulțumească pe toată lumea ?

— Într-adevăr, ne-am gindit să apelăm la tehnică, nu pentru a scăpa noi de critică, ci din dorința de a face un lucru bun, util, o programare cit mai echitabilă. Am hotărît să experimentăm în acest retur ca desemnarea arbitrilor să se facă cu ajutorul unui „creier electronic".

— Care-i procedeul ? Și ce s-a întreprins practic ?

— Am luat lista arbitrilor din lotul A, peste 30 la număr, și a altor 60, dintre cei mai buni din lotul B, care pot face tușă la Divizia A. I-am împărțit în grupe valorice, după pregătire, după experiență și rezultatele de pînă acum. La fiecare s-au indicat pe fișă unele „restricții", adică motivele pentru care nu pot arbitra o echipă sau alta. De pildă, Mircea Rotaru lucrează la calea ferată, și nu poate conduce meciurile formațiilor **Rapid** și **C.F.R. Cluj**. Altul e ofițer și deci pentru el **Steaua** și **A.S.A. Tg. Mureș** nu sint indicate. Mai sint arbitri recuzați de unele formații sau alții care au cerut să nu conducă jocurile unor echipe. Am mai ținut seamă să nu programăm un arbitru de două ori în același oraș. Lista acestor „restricții" e lungă. Motive sint destule. Toate aceste „amănunte" au fost date programatorului, care le-a introdus în calculator. Și mașina a stabilit toate brigăzile care vor arbitra meciurile din retur la Divizia A, avind grijă să ne indice și o rezervă, în cazul că unul dintre titulari va deveni indisponibil. După studiul datelor, calculatorul a decis : arbitrul de centru, tușierul I, tușierul II, rezerva.

Constantin ALEXE

Arbitrul se pregătește... Desen de **AL. CLENCIU**

În meci amical, A.C. BOLOGNA — DINAMO 3-0 (1-0)

BOLOGNA (telex de la corespondentul nostru).

Echipa Dinamo a făcut o partidă modestă în fața publicului din Bologna. Bucureștenii au părut lipsiți de vigoare. Internaționalii Dinu și Dumitrache au fost în formă slabă. Acesta din urmă a și acuzat o lovitură la genunchi, părăsind terenul la pauză. Cel mai bun jucător dinamovist a fost Nunweiller VI. Sătmăreanu, de asemenea, a muncit mult pentru anihilarea lui Savoldi. O mențiune pentru Lucescu. Dinamo are consolarea a trei bare : Deleanu (min. 12), Georgescu (min. 33) și Sălceanu (min. 56).

Echipa bologneză a arătat lucruri interesante, întinerirea ei părînd justificată.

Golurile au fost înscrise astfel: Sartori (min. 9) în urma unei combinații cu Novellini ; Savoldi (min. 52), după o acțiune rapidă. Golul trei : același Savoldi (min. 72).

Gazonul, în perfectă stare. Frig. Spectatori, aproximativ 6 000. Raport de cornere : 9—5 pentru Dinamo (în prima repriză, 3—2 pentru Bologna). Arbitru : Trinchieri.

A.C. BOLOGNA : **Buso — Caporale, Rimbano — Battisodo, Cresci, Gregori — Sartori,** (min 68 **Vieri**), **Pecci, Savoldi, Colomba, Novelini.**

DINAMO BUCUREȘTI : **Constantinescu — G. Sandu** (min. 68 **Cheran**) **Sătmăreanu, Dobrău, Deleanu — Dinu, D. Georgescu, Nunweiller VI — Sălceanu, Dumitrache** (Fl. Dumitrescu min. 46), **Lucescu.**

CESARE TRENTINI

ANALIZĂ LA F.C. CONSTANȚA

Ieri, la sediul clubului de pe litoral a avut loc plenara lui F. C. Constanța în cadrul căreia președintele **Foti D. Foti** a ținut un amplu referat în care s-a analizat activitatea echipei de fotbal pe anul 1973. Totodată au fost luate unele măsuri în vederea unei comportări superioare a formației constănțene în returul campionatului în așa fel încit să poată fi atins obiectivul propus : ocuparea unui loc fruntaș în clasament.

Notă

REGRETE... ACTUALIZATE

Cu puțin timp în urmă, divizionara B, Corvinul Hunedoara a susținut un meci de verificare cu Jiul Petroșani. Un obișnuit meci de pregătire, al cărui rezultat contează mai puțin, altele fiind obiectivele urmărite de antrenori. Totuși, echipa siderurgiștilor hunedoreni a ciștigat acel meci prin golurile marcate de **Preda și Nanos** două nume — pentru foarte mulți dintre iubitorii fotbalului, necunoscute — dar care ne-au atras în mod deosebit atenția. Pentru că le-am mai intilnit cindva, nu cu mult timp în urmă. În vara anului 1972. Atunci cind Grupul școlar siderurgist Hunedoara a triumfat într-o competiție ce devenise tradițională și care se bucura de o frumoasă popularitate : **campionatul republican al școlilor profesionale. Disputat la București, turneul final al respectivei ediții a evidențiat pregnant citeva nume, printre ele aflîndu-se și cele ale hunedorenilor Nanos, Preda, Galan, trei jucători ajunși, acum, să apere culorile echipei de seniori din orașul „cetății de foc".**

Am scris, cu aproape doi ani în urmă, că nimic nu-i va împiedica să urce treptele fotbalului nostru divizionar, așa cum, au făcut-o și alți tineri jucători **(Cadar, Ziller, Rednic** etc.) participanți la campionatul școlilor profesionale, desființat în toamna anului trecut, ca urmare a unei hotărîri pripite. În momentul cind revista „FOTBAL" a luat, pentru prima dată, atitudine împotriva unei asfel de decizii nechibzuite, mai mulți profesori de la școlile vizate și-au manifestat regretul, neînțelegind rațiunea desființării. Unii dintre ei ne-au și scris. Semnificativă, în acest sens, e o corespondență pe care ne-a trimis-o din **Iași, prof. Leonid Antohi**, de la **Școala profesională Nicolina**, care protesta vehement, considerind dispariția campionatului drept **„o lovitură sub centură, dată fotbalului școlar. Întrecerea trebuia organizată pe baze noi, nu desființată".** Aceeași idee a fost împărtășită și de Ministerul Educației și Învățămîntului — Direcția sport. Dar, probabil că atunci cind s-a hotărît ceea ce nu trebuia să se hotărască, nu au fost luate în considerație părerile oamenilor care cunoșteau, pînă la detaliu, cum se prezintă lucrurile.

Și poate că n-am fi revenit asupra acelui campionat disputat, dacă nu ne-ar fi atras atenția o nouă știre, la fel de semnificativă ca și prima. Dragoș Cojocaru, antrenorul echipei brașovene Tractorul, declara, zilele trecute, că și-a întărit lotul echipei cu doi jucători tineri, în care-și pune mari speranțe : Gheorghe Vigheci și Gherasim Chioreanu. Primul este fundaș. Cel de al doilea... „unul dintre cei mai tehnici mijlocași ai turneului, cu mare rază de acțiune, intercalat deseori în linia de atac a echipei sale".

A echipei sale „Tractorul" ciștigătoarea ediției din 1973 (ultima, din păcate !) a campionatului republican al școlilor profesionale ! ?

Laurențiu DUMITRESCU

ROLUL ȘI SEMNIFICAȚIILE TURNEELOR

Una din condițiile eficacei desfășurări a perioadei de pregătire pentru sezonul de primăvară e și aceea a organizării unui temeinic program de meciuri de verificare. Antrenorii solicită, de aceea, turnee peste hotare sau invitarea unor formații străine la noi. Sigur că nu e nevoie să mai subliniem că e vorba de echipele eșalonului de performanță. Fotbalul nostru, în dorința de a se menține la condițiile jocului modern, caută să împlinească și această cerință a pregătirii.

Ultimele sezoane au văzut, în consecință, eforturi — de multe ori încununate de succes — atit ale Sectorului internațional al F.R.F. cit și al unora (subliniem numai al unora) dintre conducerile cluburilor și asociațiilor din prima sau secunda divizie în această direcție. S-au stabilit frumoase și statornice relații cu multe cluburi de peste hotare, din zone mai apropiate sau mai îndepărtate. Legăturile acestea s-au amplificat, astfel că volumul partidelor disputate de echipele noastre în aceste cîteva săptămîni ale anului 1974 au crescut considerabil raportat la activitatea fotbalului nostru în aceeași perioadă a anului trecut.

Astfel, în zilele care au trecut de la începerea noului an, formațiile românești au susținut 80 de partide internaționale, în deplasare avind loc 59, iar pe terenurile din țara noastră fiind organizate 21 de intilniri. În ianuarie-februarie 1973 s-au desfășurat 61 de jocuri. Este, cum spuneam, o creștere sensibilă dacă ne gindim și la perioada foarte scurtă în care au avut loc aceste partide. Echipele românești au jucat cu echipe din Albania, Bulgaria, Turcia, Kuweit, Liban, Siria, Polonia Iran, Italia, Iugoslavia, Libia, Grecia, Cehoslovacia, Japonia etc.

Acest mic bilanț, prilejuit de încheierea acestei „campanii de turnee", un obiectiv important, așa cum arătam, pentru perioada de pregătire a noului sezon, obligă însă și la amintirea obligațiilor care decurg din angajarea lor. Se știe, scopul partidelor e desăvirșirea formei, verificarea formulelor de echipă etc. Dar, totuși, nu poate fi abandonată, neglijată și misiunea de reprezentante ale fotbalului nostru pe care formațiile ce se deplasează peste hotare sau primesc oaspeți din afară granițelor o au. **Pe de o parte, deci, e această obligație a onorabilei reprezentări a soccerului românesc, indiferent de etapa perioadei de pregătire. După cum mai există și aspectul asigurării pe mai departe a programului internațional al formațiilor noastre. Or dacă nu se vor realiza jocuri de calitate, atractive, sigur că dorința de a se reinnoi invitația de către clubul organizator nu va mai fi așa de mare și însăși perspectiva invitării și a altor formații românești în respectivul oraș scade.**

Iată de ce, subliniind reușita străduințelor forului nostru de specialitate și a cluburilor care s-au preocupat de organizarea turneelor vom atrage atenția și asupra obligațiilor pe care le au formațiile desemnate să efectueze sau să organizeze asemenea meciuri internaționale.

MECIURI AMICALE

Prezentăm și astăzi rezultatele unor partide de verificare-antrenament desfășurate simbătă și duminică

MUREȘUL DEVA — GAZ METAN MEDIAȘ 2—1 (1—1)

După o repriză echilibrată, gazdele reușesc să termine învingătoare. Au marcat : **Șchiopu** (min. 28), **Cojocaru** (min. 80) pentru Mureșul respectiv, **Moraru** (min. 30).

I. JURA, coresp.

C. S. SF. GHEORGHE — METROM BRAȘOV 1—3 (0—1)

Gazdele au jucat bine, însă portarul Făgărăș 1-a privat pe localnici de un meci egal. Metrom s-a dovedit calmă în apărare, iar pe înaintare mai eficace. Au marcat : **Paraschivescu** (min. 40), **Furnică** (min. 63) și **Gane** (min. 70) pentru brașoveni, respectiv, **Bokor** (min. 53 — din 11 m).

ȘTIINȚA BACĂU — PROGRESUL BRĂILA 1—1 (0—0)

Meci echilibrat. Studenții sint, se pare, în căutarea formulei de atac. Oaspeții ni s-au părut bine puși la punct. Au înscris : **Grosaru** (min. 69) pentru Știința și **Ologu** (min. 75) pentru Progresul.

METALUL PLOPENI — C. S. TIRGOVIȘTE 3—1 (1—1)

Cele două divizionare B s-au intilnit într-o utilă partidă de verificare, urmărită cu interes de către spectatori. Metalul Plopeni a ciștigat cu 3—1 (1—1), prin punctele marcate de **Alexe, Dragomir** și **Spiridon**. Pentru tirgovișteni a înscris **Sava**, din 11 m.

Fl. Popescu — coresp.

C.S.U. GALAȚI — SPORT CLUB TULCEA 4—1 (0—1)

Joc plăcut cu multe goluri. Au marcat: **Girip** (min. 52 autogol), **Ene** (min. 69), **Lehăduș** (min. 72) și **Stoica** (min. 86), respectiv **Leca** (min. 34). A condus V. Paladescu (Galați).

D. ALDEA, coresp.

UNIREA SF. GHEORGHE — A. S. MIERCUREA CIUC 1—0 (1—0)

Ambele echipe au avut de înfruntat vremea rece și terenul alunecos. Gazdele au jucat mai bine. Singurul gol al partidei a fost înscris de **Difrea** (min. 33).

Gh. BRIOTA-coresp.

C.S.M. SUCEAVA — OLIMPIA SATU MARE 1—1 (0—1)

Ambele formații au oferit numeroșilor spectatori un joc interesant, presărat cu multe faze spectaculoase. Au înscris : **Both** (min. 22) pentru Olimpia, respectiv **Gherine** (min. 65).

C. ALEXA-coresp.

CARPAȚI BRAȘOV — I.C.I.M. BRAȘOV 2—0 (0—0)

Divizionara B s-a impus în finalul partidei. Demnă replica viguroasă a formației I.C.I.M., care se anunță o candidată la șefia seriei a XII-a a Diviziei C. Au marcat : **Moraru** (min. 87) și **Ardeleanu** (min. 89).

C. GRUIA-coresp.

CHIMIA BRĂILA — F. C. GALAȚI 3—3 (1—1)

Partidă echilibrată, în care divizionara C, Chimia Brăila, a ținut în șah formația gălățeană. Au marcat : **Leu** (min. 45 și 60), **Chitu** (min. 88) pentru gazde, respectiv **Ion Ionică** (min. 3), **Onofrei** (min. 47) și **Morohai** (min. 85).

I. BALTAG-coresp.

UNIREA FOCȘANI — DINAMO BUCUREȘTI (TINERET) 1—1 (0—0)

Meci atractiv, de bun nivel tehnic. Au marcat : **Dragu** (min. 55 — din 11 m) pentru Unirea, respectiv, **Fieraru** (min. 80), pentru bucureșteni.

V. MANOLIU-coresp.

ELECTROPUTERE CRAIOVA — F.O.B. BALȘ 4—0 (1—0)

Craiovenii și-au depășit adversarii din toate punctele de vedere. Au marcat : **Pelea, Bichea, Bondrea** și **Cebuc** (autogol).

St. GURGUI-coresp.

PETROLUL VIDELE — PROGRESUL BUCUREȘTI 0—1 (0—0)

În prima parte a intilnirii bucureștenii au creat o sumedenie de acțiuni la poarta talentatului Birlă, dar pripeala lui I. Sandu, Bataciliu sau Tevi, ca și intervențiile excelente ale portarului Birlă nu le-au permis deschiderea scorului. De cealaltă parte, citeva atacuri periculoase inițiate de Borțea i-au dat posibilitate lui Plopeanu să se remarce. La reluare Progresul domină autoritar și reușește să înscrie unicul gol al partidei prin Tevi (min. 80), care a trimis în plasă o minge respinsă de Birlă, la un șut puternic al lui Apostol.

Pavel PEANA

TEXTILA ODORHEI — NITRAMONIA FĂGĂRAȘ 1—0 (1—0)

Peste 2 500 de spectatori au aplaudat victoria echipei locale, obținută în urma unui joc de bun nivel tehnic. A marcat **Bereș** (min. 31).

A. PIALOGA-coresp.

VICTORIA ROMAN — UNIREA IAȘI 3—2 (3—0)

Meci dinamic, numeroase faze de poartă. Au înscris : **Codin** (min. 17), **Dafinescu** (min. 34 și 44) pentru gazde, respectiv, **Munteanu** (min. 64) și **Arhid** (min. 87).

G. GROAPĂ-coresp.

C.F.R. TIMIȘOARA — UNIREA ARAD 0—1 (0—1)

A marcat **Merea** (min. 34).

St. MARTON-coresp.

PRECIZARE

Dintr-o greșită recepție telefonică, rezultatul meciului Olimpia — Jiul Petroșani, disputat la Oradea în cadrul **„Cupei Primăverii"** a apărut în ziarul de ieri cu scorul de 1—0 în favoarea fotbaliștilor din Petroșani. Rezultatul real, cel înregistrat pe teren, a fost 1—0 pentru Olimpia Oradea, prin punctul înscris de Stan, de la **Olimpia**, în min. 61.

LOTO PRONOSPORT informează:

LA 1 MARTIE 1974 — TRADIȚIONALA TRAGERE EXTRAORDINARĂ LOTO A MĂRȚIȘORULUI

ULTIMELE TREI ZILE DE VÎNZARE A BILETELOR

La această tragere se extrag 52 de numere în 6 extrageri pe trei faze. Ciștigurile acordate la faza a III-a se suportă din FOND SPECIAL. Se acordă ciștiguri pentru 3 numere din 20 și din 24 extrase. Din fondul special se acordă anumite ciștiguri ca : autoturisme „Moskvici 408/412" și diferența în numerar pînă la 100.000 lei, excursii pe Coasta Dalmației și Turul Poloniei. Alte amănunte găsiți în prospectele tragerii ce se află în agențiile Loto-Pronosport.

Redăm ciștigătorii excursiilor atribuite la Tragerea excepțională Pronoexpres din 17 februarie 1974 : **CATEG B** : 1. Bozian Petre din Vaslui și 2. Ghidiu Ilie din București, fiecare cite o excursie în Italia de 2 locuri plus diferența în numerar pînă la 50.000 lei.

CATEG. C : 1. Lorincz Ștefan din Ocna Mureșului, jud. Alba ; 2. Ștefea Romulus din Sebiș, jud. Arad ; 3. Sütö Ioan din com. Chibed, jud. Mureș ; 4. Kiss Carol din Tg. Mureș ; 5. Olaru Gheorghe din com. Bara, jud. Timiș și 6. Andreescu Nicolae din București, fiecare cite o excursie de 1 loc în R. D. Germană, plus diferența în numerar pînă la suma de 37.255 lei.

(Continuarea listei ciștigătorilor se va face în numărul de miine).

● Astăzi este ultima zi pentru procurarea biletelor pentru tragerea Pronoexpres de miine.

CIȘTIGURILE TRAGERII PRONOEXPRES DIN 20 FEBRUARIE 1974 :

Extragerea I : Cat. 1 : 1 variantă 10% a 73 206 lei ; Cat. 2 : 3 variante 25% a 13 337 lei și 6 variante 10% a 5 423 lei ; Cat. 3 : 21,50 a 3 405 lei ; Cat. 4 : 40,90 a 1 467 lei ; Cat. 5 : 141,85 a 517 lei ; Cat. 6 : 4 687,25 a 40 lei.

Extragerea a II-a : Cat. A : 1 variantă 25% a 65 135 lei ; Cat. B : 12,25 a 6 321 lei ; Cat. C : 53,10 a 1 333 lei ; Cat. D : 2 482,85 a 60 lei ; Cat. E: 145,35 a 200 lei ; Cat. F: 3 112,45 a 40 lei.

Ciștigul de categ. 1 (10%) a revenit participantului FLORIAN TUCUDEAN din Bistrița, iar ciștigul de categoria A (25%) lui GHEORGHE GHEORGHIU, din Cluj. Ambii au dreptul, la alegere, să opteze pentru un autoturism „Dacia 1300" și diferența în numerar, sau suma integrală.

SPORTUL ÎN LUME

PROGRAMUL COMPLET AL ÎNTRECERILOR CELEI DE A VIII-a EDIȚII A C.M. DE HANDBAL MASCULIN

Intre 28 februarie și 10 martie se dispută în 11 orașe din R.D. Germană (**Karl Marx Stadt, Gera, Erfurt, Schwerin, Rostock, Wismar, Brandenburg, Halle, Magdeburg, Dessau** și **Berlin**) cea de-a 8-a ediție a campionatului mondial de handbal masculin. Edițiile anterioare s-au disputat în 1938 — **în Germania** (locul I GERMANIA), 1954 — **în Suedia** (locul I SUEDIA), 1958 — **în R.D. Germană** (locul I SUEDIA), 1961 — **în R.F. Germania** (locul I ROMÂNIA), 1964 — **Cehoslovacia** (locul I ROMÂNIA), 1967 — **în Suedia** (locul I CEHOSLOVACIA), și 1970 — **în Franța** (locul I ROMÂNIA).

Pentru ediția a VIII-a s-au calificat în turneul final 16 reprezentative naționale: primele 6 clasate la J.O. din 1972 (IUGOSLAVIA, CEHOSLOVACIA, ROMÂNIA, R.D. GERMANĂ, U.R.S.S., R.F. GERMANIA, SUEDIA și UNGARIA) și 8 echipe clasate pe locul I în grupele de calificare. Este vorba de formațiile DANEMARCEI (grupa I Europa, în care au mai jucat **Luxemburg** și **Belgia**), ISLANDEI (grupa a II-a Europa, în care au mai jucat **Franța** și **Italia**), BULGARIEI (grupa a III-a Europa, în care au mai jucat **Norvegia** și **Finlanda**), POLONIEI (grupa a IV-a Europa, în care au mai jucat **Olanda** și **Elveția**), SPANIEI (grupa a V-a Europa, în care au mai jucat **Austria** și **Portugalia**), S.U.A. (grupa America, în care au mai jucat **Argentina** și **Brazilia**), ALGERIA (grupa Africa, în care au mai jucat **Tunisia** și **Guineea**), și JAPONIA (grupa Asia, în care a mai jucat **Israelul**).

Meciurile programate de actuala ediție a C.M. se vor desfășura astfel:

PROGRAMUL ÎNTÎLNIRILOR DIN GRUPE

GRUPA A

	C.M. 1970	J.O. 1972
Cehoslovacia	locul 7	2
R.F. Germania	locul 5	6
Danemarca	locul 4	13
Islanda	locul 11	12

28 FEBRUARIE

Karl Marx Stadt

Ora 18,30: Cehoslovacia — Islanda (arbitri: Bolstad-Larsen, Danemarca)
Ora 20: R.F. Germania—Danemarca (Simanovici—Valcici, Iugoslavia)

1 MARTIE

Gera

Ora 18,30: Cehoslovacia—Danemarca (Kuesul—Vitols, U.R.S.S.)

Erfurt

Ora 18,30: R.F. Germania—Islanda (Simanovici—Valcici, Iugoslavia)

3 MARTIE

Karl Marx Stadt

Ora 18: Cehoslovacia—R.F. Germania (Kuesul—Vitols, U.R.S.S.)

Erfurt

Ora 18: Islanda — Danemarca (Bolstad—Larsen, Norvegia)

GRUPA B

	C.M. 1970	J.O. 1972
România	locul 1	3
Suedia	locul 6	7
Polonia	necalif.	10
Spania	necalif.	15

28 FEBRUARIE

Schwerin

Ora 18,30: ROMÂNIA—POLONIA (Keszthelyi—Marki, Ungaria)
Ora 20: Suedia — Spania (Malek—Osman, Tunisia)

1 MARTIE

Rostock

Ora 18: ROMÂNIA — SPANIA (Malek—Osman, Tunisia)

Wismar

Ora 20: Suedia — Polonia (Siebert—Singer, R.D. Germană)

3 MARTIE

Schwerin

Ora 18: ROMÂNIA — SUEDIA (Siebert—Singer, R.D. Germană)

Rostock

Ora 18: Polonia — Spania (Keszthelyi—Marki, Ungaria)

GRUPA C

	C.M. 1970	J.O. 1972
R.D. Germană	locul 2	4
U.R.S.S.	locul 9	5
S.U.A.	necalif.	14
Japonia	locul 10	11

28 FEBRUARIE

Berlin

Ora 18,30: R.D. Germană—Japonia (Nemec—Vorreth, Cehoslovacia)
Ora 20: U.R.S.S.—S.U.A. (Helemejko—Jaworski, Polonia)

1 MARTIE

Brandenburg

Ora 18: R.D. Germană — S.U.A. (Ovdal—Rodil, Danemarca)
Ora 20: U.R.S.S. — Japonia (Helemejko—Jaworski, Polonia)

3 MARTIE

Berlin

Ora 18: R.D. Germană — U.R.S.S. (Ovdal—Rodil, Danemarca)

Brandenburg

Ora 18: S.U.A. — Japonia (Nemec—Vorreth, Cehoslovacia)

GRUPA D

	C.M. 1970	J.O. 1972
Iugoslavia	locul 3	1
Ungaria	locul 8	8
Bulgaria	necalif.	necalif.
Algeria	necalif.	necalif.

28 FEBRUARIE

Halle

Ora 18,30: Iugoslavia — Bulgaria (Reichel—Tetens, R.F. Germania)
Ora 20: Ungaria — Algeria (Carlsson—Larsson, Suedia)

1 MARTIE

Magdeburg

Ora 18.30: Iugoslavia — Algeria (Cirligeanu-Sidea, România)

Dessau

Ora 18,30: Ungaria — Bulgaria (Reichel—Tetens, R.F. Germania)

3 MARTIE

Halle

Ora 18.30: Iugoslavia — Ungaria (Carlsson—Larsson, Suedia)

Dessau

Ora 18: Bulgaria—Algeria (Cirligeanu-Sidea, România)

PROGRAMUL ÎNTÎLNIRILOR DIN SEMIFINALE

GRUPA A

Locul I din grupa A (A 1)
Locul I din grupa B (B 1)
Locul II din grupa A (A 2)
Locul II din grupa B (B 2)

GRUPA B

Locul I din grupa C (C 1)
Locul I din grupa D (D 1)
Locul II din grupa C (C 2)
Locul II din grupa D (D 2)

Rezultatele din preliminarii ale echipelor calificate din aceeași grupă contează în semifinale.

5 MARTIE

Karl-Marx Stadt

Ora 18,30: A 1 — B 2

Halle

Ora 18,30: A 2 — B 1

Schwerin

Ora 18,30: C 1 — D 2

Magdeburg

Ora 18,30: C 2 — D 1

7 MARTIE

Schwerin

Ora 18,30: A 1 — B 1

Karl Marx Stadt

Ora 18,30: A 2 — B 2

Berlin

Ora 18,30: C 1 — D 1

Dessau

Ora 18,30: C 2 — D 2

PROGRAMUL FINALELOR

9 MARTIE

Berlin

Ora 16,30: finala pentru locurile 7—8 (A 4 — B 4)
Ora 18: finala pentru locurile 3—4 (A 2 — B 2)

10 MARTIE

Berlin

Ora 17,15: finala pentru locurile 5-6 (A 3 — B 3)
Ora 18,45: finala pentru locurile 1-2 (A 1 — B 1)

HALTEROFILII BULGARI OBȚIN RECORDURI MONDIALE

SOFIA, 25 (Agerpres). — Cu prilejul campionatelor de haltere ale Bulgariei, care se desfășoară la Burgas, au fost stabilite două noi recorduri mondiale. La categoria cocoș, Atanas Kirov a obținut la cele două stiluri un total de 260 kg. Vechiul record era de 257.500 kg și aparținea aceluiași sportiv. În limitele categoriei semigrea, Andon Nikolov a realizat la stilul „aruncat" 170,500 kg, întrecînd cu 0,500 kg vechiul record, care era deținut de sovieticul David Rigert.

LUPTĂTORII DINAMOVIȘTI ÎNVINGĂTORI LA TURNEUL DE LA PRAGA

Sîmbătă și duminică, la Praga, s-au disputat întrecerile unui turneu internațional de lupte greco-romane pe echipe, la care a participat și formația Dinamo București, în rîndul căreia s-au numărat sportivi bine cotați în arena internațională, ca **Nicu Gingă, Nicolae Martinescu, Ion Păun, Victor Dolipschi, Adrian Popa, Ion Enache, Vasile Fodorpatachi, Cornel Ionescu.** Sportivii români, însoțiți de antrenorii **Ion Cernea** și **Dumitru Cuc,** s-au comportat la înălțimea prestigiului de care se bucură sportul luptelor din țara noastră în arena internațională și s-au clasat pe locul 1 în întrecerea cu o serie de formații valoroase. În afara echipei gazdă, **Ruda Hvezda Praga,** la întreceri au mai participat formațiile **Ujpesti Dozsa** și **Gwardia Varșovia.** În confruntarea cu aceste adversare echipa Dinamo București a obținut de fiecare dată victorii clare, făcînd o frumoasă propagandă sportului luptelor din România. Luptătorii dinamoviști i-au învins pe cei de la Gwardia cu 8—0, pe cei de la Ujpesti Dozsa și Ruda Hvezda cu 7—2. Cea mai frumoasă comportare, dintre luptătorii români, au avut-o **Nicolae Martinescu, Ion Enache, Ion Păun** și **Adrian Popa.**

Celelalte rezultate: Ujpesti Dozsa — Gwardia 7—2; Ruda Hvezda — Gwardia 8—2; Ruda Hvezda — Ujpesti Dozsa 6—3.

JUNIORUL A. KUKI — UN EXCELENT LOC III în turneul de floretă de la Leningrad

Turneul internațional de floretă-bărbați de la Leningrad a constituit un mare succes al tinerei generații de trăgători. Victoria a revenit vicecampionului mondial de tineret din 1973, **Matthias Behr** (R.F.G.), după baraj cu unul din exponenții noului val al scrimei sovietice, **Iuri Cij.** Un foarte meritoș loc III a obținut juniorul nostru **Adalbert Kuki.** Elevul antrenorului emerit **Al. Csipler** l-a precedat în clasamentul final pe experimentatul floretist sovietic **Vasil Stankovici.**

CLASAMENT: 1. Matthias Behr (R. F. Germania) 4v d.b.; 2. Iuri Cij (U.R.S.S.) 4v d.b.; 3. Adalbert Kuki (ROMÂNIA) 3v; 4. Vasil Stankovici (U.R.S.S.) 2v; 5. V. Isakov (UR.S.S.) 1v; 6. J. Gil (Cuba) 1v.

Pentru a treia oară campioană mondială, inepuizabila patinatoare olandeză Atje Keulen-Deelstra *(35 ani!) cîștigă în 1:28,91 cursa de 1000 m, înaintea sovieticei* Nina Statkievici

Telefoto: A.P.-AGERPRES

PE GHEAȚĂ ȘI PE ZĂPADĂ

INCEP C. M. DE BIATLON

Incepînd de astăzi, în apropiere de Minsk vor începe întrecerile celei de-a 13-a ediții a campionatelor mondiale de biatlon, la care și-au anunțat participarea schiori din 17 țări, printre care S.U.A., Italia, Ungaria, R.D. Germană, **România,** Suedia și U.R.S.S. În programul competiției figurează probe de seniori și juniori.

Schiorii români, care au sosit la Minsk, și-au continuat pregătirile sub îndrumarea antrenorilor C. Tiron și M. Stuparu. Din lotul sportivilor fac parte **N. Veștea, Gh. Gîrniță, Gh. Voicu, V. Fontana, N. Cristoloveanu** și alții.

HOCHEIȘTII NOȘTRI INVINȘI

Partida revanșă dintre echipele de hochei (juniori) ale Ungariei și României s-a disputat pe noul patinoar artificial de la Dunaujváros. Echipa noastră (învingătoare cu 12—3 în primul meci) n-a mai repetat jocul bun. La capătul unei partide echilibrate, dar presărată, din păcate, cu foarte multe durități, echipa Ungariei a cîștigat cu 7—5 (2—1, 2—1, 3—3). Au marcat Dery (2), Schilling, Landos, G. Szabo, Földi și Fekete pentru gazde, Iheze (2), Peter, Gherman și Nagy pentru oaspeți.

FABIENNE SERRAT CONTINUĂ

Campionatele internaționale de schi ale Austriei s-au încheiat la Vorarlberg cu desfășurarea probelor de slalom special. Cursa feminină a fost cîștigată de schioara franceză Fabienne Serrat, cronometrată în cele două manșe cu timpul de 94,30. Pe locurile următoare s-au clasat austriecele Wiltrud Drexel — 95,32 și Annemarie Pröll-Moser — 95,48. În proba masculină, victoria a revenit lui David Zwilling (Austria) — 94,64, urmat de compatrioții săi Hans Hinterseer — 95,0 și Thomas Hauser — 95,34.

PENTRU A TREIA OARĂ — KEULEN DEELSTRA

In localitatea olandeză Heerenveen au luat sfîrșit întrecerile campionatelor mondiale feminine de patinaj viteză. Pentru a treia oară consecutiv, titlul de campioană a lumii a fost cucerit de sportiva olandeză Atje Keulen-Deelstra, care a totalizat la multiatlon 185,510 puncte. Pe locurile următoare s-au clasat patinatoarele sovietice Tatiana Averina — 186,869 p și Nina Statkievici — 187,385 p. În ultima probă a competiției — cursa de 3 000 m —, victoria a revenit Atjei Keulen-Deelstra, cronometrată cu timpul de 4:49,07.

STARTURILE SPRINTERILOR

În cadrul concursului internațional de patinaj viteză (sprinteri) dotat cu trofeul „Patina de aur", care se desfășoară la Inzell, campionul norvegian Per Björang a cîștigat proba de 500 m cu timpul de 39,47. Cursa de 1 000 m s-a încheiat cu victoria olandezului Eppie Bleeker — 1:22,66, urmat de norvegianul Ole Christian Iversen — 1:23,02.

S. SMITH ÎNSCRIE PRIMA VICTORIE!

NEW YORK. — Turneul de la Uniondale (statul New York), contînd pentru grupa a 2-a a Circuitului WCT, a fost cîștigat de tenismanul american Stan Smith. În revenire de formă, Stan Smith l-a învins cu 6—4, 3—6, 6—3 pe asul australian John Newcombe. Este primul turneu pe care-l cîștigă Smith din vara anului trecut, la Baastad. În finala probei de dublu, perechea Jeff Borowiak (S.U.A.) — Dick Crealy (Australia) a dispus cu 6—7, 6—4, 6—4 de cuplul australian Ross Case—Geoff Masters.

SALISBURY. — Jimmy Connors a obținut cea de-a patra victorie internațională din acest sezon cîștigînd „indor-ul" american. În finală, Jimmy Connors l-a întrecut în trei seturi: 6—4, 7—5, 6—3 pe jucătorul sud-african Frew McMillan.

DETROIT. — Turneul internațional feminin s-a încheiat cu victoria scontată a campioanei americane Billie Jean King, învingătoare cu 6—1, 6—1 în finala susținută cu compatrioata sa Rosemary Casals. Este a treia victorie obținută de Billie Jean King în actualul circuit feminin de tenis al S.U.A. În semifinale: Billie Jean King — Françoise Durr 6—3, 3—6, 6—0; Rosemary Casals — Virginia Wade 4—6, 6—3, 6—4.

MADRID. — Brazilianul J. Mandarino și spaniolul Muntanola vor fi opuși în finala turneului de tenis de la Madrid. În semifinale, Mandarino l-a învins cu 6—4, 7—5, 7—6 pe Seegers (R.S.A.), iar Muntanola l-a eliminat cu 2—6, 6—2, 6—3, 6—4 pe A. Parun (Noua Zeelandă).

CLASAMENTELE CIRCUITULUI

GRUPA 1

(roșie)

1. Năstase 292 p; 2. Okker 160 p; 3. Pilici 124 p; 4. Gorman 104 p; 5. Roche 65 p; 6. Dominguez 64 p; 7. Orantes 62 p; 8. Riessen 59 p; 9. Alexander 57 p; 10. Dent 42 p.

GRUPA 2

(albastră)

1. Newcombe 207 p; 2. Smith 165 p; 3. Metreveli 162 p; 4. Hrebec 69 p; 5. Case 60 p; 6. Ramirez 52 p; 7. Stockton 42 p; 8. Richey 40 p; 9. Fairlie 39 p; 10. Gottfried 34 p.

GRUPA 3

(verde)

1. Kodes 250 p; 2. Ashe 170 p; 3. Cox 142 p; 4—5. Borg și Laver 120 p; 6. Taylor 112 p; 7. Panatta 95 p; 8. Parun 52 p; 9. Țiriac 51 p; 10. Tanner 43 p.

TELEX

La München au luat sfîrșit campionatele internaționale de tenis de masă ale R.F. Germania. În ultimele două probe ale competiției, favoriții au cîștigat fără emoții. Proba de simplu masculin a revenit suedezului Kjell Johansson, care a dispus cu 3—0 (21—16, 22—20, 21—15) de compatriotul său Stellan Bengtsson. La feminin, primul loc a fost ocupat de Ciu Hiun Sook (Coreea de Sud), învingătoare cu 3—1 (21—18, 20—22, 22—20, 21—13) în fața vest-germanei Edith Wenzel.

■

În apropiere de St. Sebastian, a avut loc campionatul mondial de ciclocros rezervat amatorilor. Victoria a revenit belgianului Robert Vermeire care a parcurs 21,680 km în 1 h 08:10. Este pentru a treia oară cînd Vermeire intră în posesia titlului. El a mai cîștigat în anii 1970 și 1971. Pe locul doi s-a clasat campionul lumii de anul trecut, Klaus Peterthaler (R.F. Germania), la 1:13, iar locul trei a fost ocupat de Ekerhard Teicheber (R.F. Germania) — la 2:26. Italianul Franco Vagneur a sosit pe locul 4, urmat de polonezul Polewiak.

■

Proba de echipe din cadrul competiției internaționale de spadă de la Tallin s-a încheiat cu victoria selecționatei orașului Tallin, învingătoare cu 8—7 în finala susținută cu formația Ungariei. De remarcat că scrimerii maghiari au condus cu 5—0. Pe locul trei s-a clasat reprezentativa R.S.F.S. Rusă.

■

La Berlin s-au încheiat campionatele de atletism pe teren acoperit ale R.D. Germane. În ziua a doua de concurs au fost înregistrate o serie de performanțe de valoare mondială. Astfel, în proba feminină de săritură în lungime, Angela Schamlfeld a realizat 6,60 m, iar în proba de aruncare a greutății, Marianne Adam a terminat învingătoare cu rezultatul de 19,55 m. Cursa de 1 500 m a fost cîștigată de Karin Krebs-Burneleit cu timpul de 4:16:10. În concursul masculin, cel mai bun rezultat a fost obținut de Frank Wartenberg, învingător în proba de săritură în lungime cu 8,01 m. Pe locul secund s-a situat Max Klaus — 7,94 m.

■

In „Cupa campionilor europeni" la handbal feminin s-au disputat două partide retur, contînd pentru sferturile de finală. La Budapesta, echipa locală Vasas a învins cu scorul de 15—12 (9—7) formația Radnicki Belgrad. Învingătoare în primul joc cu scorul de 12—8, handbalistele iugoslave s-au calificat pentru semifinalele competiției. A mai obținut calificarea în semifinale și campioana R.F. Germania, echipa Eintracht Minden, care a cîștigat cu 16—9 (10—6) jocul susținut pe teren propriu cu Ț.S.K.A. Sofia.

■

În concursul „indoor" de atletism de la Pocatello (Idaho), fosta campioană olimpică Wyomia Tyus (S.U.A.) a stabilit cea mai bună performanță mondială pe teren acoperit în proba de 70 m plat, cu timpul de 8,3. Cu un nou record mondial de sală s-a încheiat și cursa masculină de 70 mg, în care americanul Paul Gibson a fost cronometrat cu timpul de 8,7. Proba masculină de 1 500 m a fost cîștigată de cunoscutul recordman kenyan Benjamin Jipcho — 3:40,7, secundat de americanul Dave Wottle — 3:48,8. Australianul Chris Fischer a terminat învingător în cursa de 880 yarzi, cu timpul 1:50,3, iar John Radetich (S.U.A.) s-a clasat pe primul loc în proba de săritură în înălțime cu rezultatul de 2,21 m. Alte rezultate din concursul masculin: 300 yarzi: John Carlos — 30,1; două mile: Keith Munson — 8:56,0; aruncarea greutății: Karl Salb — 20,64 m; săritura în lungime: Henry Hines — 7,67 m.

■

Selecționatele masculine de handbal ale R.F. Germania și Spaniei și-au încheiat pregătirile în vederea apropiatului campionat mondial, întîlnindu-se, la Singen, într-un ultim joc de verificare. Handbaliștii vest-germani au terminat învingători cu scorul de 20—17, după ce la pauză oaspeții conduceau cu 10—7.

ÎN CUPELE EUROPENE LA BASCHET

(Urmare din pag. 1)

puncte. În schimb, au marcat Mabel Bocchi și Licia Toriser, iar noi am acumulat și multe faulturi și am irosit mingi pe care adversarele le-au folosit pentru a contraataca. Ne-am înapoiat vineri după amiază, iar sîmbătă am efectuat un prim antrenament. Duminică am jucat cu Universitatea Timișoara, luni și marți din nou antrenamente, în cursul cărora am exersat ceea ce vom încerca să aplicăm în partida de miercuri seară. Diferența este greu de remontat, dar noi vom face tot posibilul".

POLITEHNICA: ocupă locul secund în grupa A (după Daugava T.T.T. Riga), pe care, după succesul obținut la Milano (70—56 cu Standa), în mod normal nu îl poate rata. Antrenorul **GRIGORE COSTESCU** ne-a declarat: **„Sîmbătă a fost zi de odihnă, iar duminică am susținut întîlnirea cu Universitatea Cluj din cadrul diviziei A. Ieri ne-am antrenat insistînd asupra preciziei aruncărilor la coș, iar astăzi vom juca cu o echipă de juniori, avînd drept subiect teme tactice și eficiența aruncărilor la coș. Privim întrecerea de joi, cu Standa Milano, cu toată seriozitatea, deoarece avem de înfruntat o adversară valoroasă, capabilă de rezultate excelente".**

STEAUA: are de jucat un meci decisiv cu Estudiantes, la Madrid, pentru ocuparea locului secund (primul este deținut, datorită coșaverajului, de Zbrojovka Brno, care a pierdut la Steaua la 2 puncte, dar a cîștigat în fața formației Estudiantes cu 22 de puncte). Baschetbaliștii de la Steaua au de apărat un avantaj de numai 7 puncte cucerit la București, dar nu trebuie uitat că ei au realizat rezultate notabile în întrecerile susținute în deplasare: anul trecut au învins pe Juventud la Badalona, anul acesta au cedat cu numai 11 la Brno, împotriva echipei Zbrojovka. Părerea antrenorului **VASILE POPESCU: „Joi și vineri ne-am antrenat în scopul sporirii preciziei la coș și repetării temelor tactice. La fel și vineri, cînd am făcut un joc-școală în compania echipei A.S. Armata. Sîmbătă ne-am întîlnit cu I.E.F.S., iar duminică am repetat „temele" de joi. În cursul zilei de astăzi (n.r.: ieri) plecăm la Madrid, urmînd ca seara să efectuăm primul antrenament de acomodare. Marți, din nou antrenament, iar miercuri partida cu Estudiantes. Băieții sînt optimiști și doresc să se califice în semifinale fără întîlnire de baraj. Aceasta înseamnă că miercuri, la Madrid, vor trebui să mențină avantajul de 7 puncte și, pentru aceasta, vor intra pe teren cu hotărîrea de a cîștiga meciul, și nu de a-l pierde la mai puțin de 7 puncte. Principala problemă a întrecerii, Ronald Taylor (în care eu văd idealul noțiunii de pivot modern), a fost „dezbătută" în cadrul pregătirilor, luîndu-se măsuri pentru anihilarea pivotului nord-american. Sperăm ca ceea ce ne-am pus în gînd și am antrenat să se concretizeze în cursul întîlnirii".**

Așadar, miercuri la București și la Madrid, joi din nou în Capitala țării noastre, atractive meciuri care dorim să ofere spectacole frumoase, dar și satisfacția unor performanțe care să ridice prestigiul internațional al baschetului românesc.

CAMPIONATE DE FOTBAL ÎN EUROPA

UNGARIA (etapa a 16-a): Tatabanya — Ujpesti Dozsa 1—0; Honvéd — M.T.K. 1—1; Vasas — Szeged 1—1; Csepel — Zalaegerszeg 3—1; Salgotarján — Egyetértés 0—0; Dorog — PECS 1—1; Raba Etogyor — Videoton 2—0; Szombathely — Ferencváros 1—1.

Clasament: 1. **Ujpesti Dozsa — 20 p;** 2. **Ferencváros — 20 p;** 3. **Tatabánya — 20 p.**

BULGARIA (etapa a 19-a): Etar Tirnovo — Spartak Pleven 1—0; Slavia Sofia — Levski Spartak Sofia 2—2; Pirin Blagoevgrad — Akademik Sofia 0—0; Botev Vrața — Beroe Stara Zagora 2—0; Iantra Gabrovo — J.S.K. Varna 3—0; Lokomotiv Sofia — Ț.S.K.A. Sofia 0—0. Partida dintre echipele Trakia Plovdiv — Lokomotiv Plovdiv a fost amînată.

Clasament: 1. **Levski Spartak Sofia — 34 p;** 2. **Ț.S.K.A. Sofia — 27 p;** 3. **Etar Tirnovo — 23 p.**

MARAȘLIEV (Ț.S.K.A. Sofia)

OLANDA (sferturile de finală ale „Cupei"): F.C. Twente Enschede — Ajax Amsterdam 0—2; F. C. Amsterdam — Feyenoord Rotterdam 0—1; Excelsior — P.S.V. Eindhoven 0—1; Nac Breda — F.C. Groningen 4—0.

GRECIA (rezultate din optimile de finală ale „Cupei"): P.A.O.K. — A.E.K. 3—1; Aris — Panathinaikos 0—1; Ethnikos — Panionios 2—4 (după executarea loviturilor de la 11 m); Viannina — Halkis 2—1; Apollon — Pierikos 2—3 (după 11 m); Dramas — Aegaleo 9—8 (după 11 m). Pentru sferturile de finală s-au calificat echipele P.A.O.K., Panathinaikos, Panionios, Olympiakos Pireu, Panahaiki, Pierikos, Dramas și Viannina.

PORTUGALIA (etapa a 21-a): Beira Mar — F.C. Porto 1—2; Montijo — Vitoria Guimaraes 1—1; C.U.F. — Benfica 0—2; Farense — Sporting 0—2; Academica — Oriental 3—0; Belenenses — Olhanense 3—0; Leixoes — Barreirense 1—0; Vitoria Setubal — Boavista 1—0.

Clasament: 1. **Sporting Lisabona — 34 p;** 2. **F.C. Porto — 33 p;** 3. **Benfica Lisabona — 33 p.**

FRANȚA (etapa a 27-a): Troyes — Monaco 0—2; Rennes — Marsilia 3—1; Lyon — Bastia 1—0; Lens — Sochaux 1—1; Strabourg — Nantes 3—2; Bordeaux — St. Etienne 0—3; Nimes — Angers 0—0; Nancy — Metz 3—1; Nisa — F.C. Paris 2—1; Sedan — Reims 4—1.

Clasament: 1. **St. Etienne — 43 p;** 2. **Nantes — 43 p** (un meci mai puțin disputat); 3. **Lyon — 39 p.**

AUSTRIA (etapa a 17-a): Wacker Innsbruck — Austria Viena 2—1; F.C. Vienna — Wiener Sport Club 1—2; Admira Wacker — Simmering 2—1; A.S.K. Linz — Radenthein 1—1; Eisenstadt — Sturm Graz 1—0; Austria Salzburg — Bregenz 1—1; A.K. Graz — Alpine Donawitz 0—0; Austria Klagenfurt — Voest 3—3.

Clasament: 1. **Wacker Inssbruck — 28 p;** 2. **Voest Linz — 26 p;** 3. **Austria Viena — 22 p.**

BELGIA (etapa a 21-a): Berchem — Diest 3—0; St. Trond — F.C. Malines 1—1; S.K. Lierse — Anderlecht 1—1; Racing White Molenbeek — Cercle Bruges 3—0; F.C. Bruges — Standard Liege 4—2.

Clasament: 1. **Anderlecht — 32 p;** 2. **Racing White Molenbeek — 27 p;** 3. **Antwerp — 26 p** (un joc mai puțin).

Rezultate înregistrate în sferturile de finală ale „Cupei": R.C. Malines — Waregem 0—1; Tongres — Beveren 2—1; Beerschot — Antwerp 2—3; Beringen — Charleroi 4—2.

LA TBILISI, EVOLUȚIE NECONCLUDENTĂ A LOTULUI NOSTRU DE JUDO

Zilele trecute, unii dintre sportivii lotului reprezentativ de judo al țării noastre care se pregătește pentru campionatele europene au participat la campionatele internaționale ale U.R.S.S. desfășurate la Tbilisi. La întoarcerea în Capitală am adresat cîteva întrebări antrenorului **Gheorghe Donciu,** care i-a însoțit pe sportivii noștri.

— Ce valoare a avut această competiție?

— Cred că se poate asemui cu un campionat mondial. La Tbilisi, în impresionantul Palat al sporturilor, în ale cărui tribune au luat loc, aproape la toate reuniunile, cite 15 000 de spectatori, au fost prezenți cei mai buni judoka din 13 țări, printre care Japonia, R.P.D. Coreeană, Franța, R.P. Mongolă și Uniunea Sovietică (cu cite 5—7 concurenți la fiecare categorie de greutate). După cum se știe, la marile competiții internaționale sportivii din aceste țări se situează, cu regularitate pe locuri fruntașe.

— De ce ați ales, tocmai la debut, un astfel de test?

— Am vrut să opunem sportivilor noștri adversari redutabili și un astfel de prilej nu trebuia scăpat. Ei au văzut acolo absolut tot ce se putea — și se cerea — a fi văzut. Printre competitori se aflau campioni olimpici, mondiali și europeni, cu unii dintre aceștia aflîndu-se față în față pe salteaua de concurs.

Ce rezultate au obținut cei 7 judoka români?

— Dintre ei doar semimijlociul Mircea Notopol a ieșit învingător în primul meci, cu austriacul H. Schinkevici de care a dispus prin yusei-gachi (superioritate tehnică), ieșind apoi și el din concurs. Ceilalți au întîlnit adversari net superiori: Lazăr Moldovan (cat. ușoară) pe japonezul Y. Yșimine, Ionel Lazăr (cat. semimijlocie) pe campionul mondial A. Volosov (U.R.S.S.), al doilea semimijlociu, Vasile Bideac a luptat cu francezul A. Gerre; semigreul Gheorghe Boșcu a primit replica sovieticului Al. Bahtadze, iar la grea, Gheorghe Dumbravă n-a putut să treacă de cunoscutul francez R. Berté, în timp ce Iacob Codrea a avut neșansa sorților, fiindu-i opus campionul european V. Novikov (U.R.S.S.) În recalificări au intrat numai Moldovan și Dumbravă, dar acolo au avut, bine înțeles, adversari de valoare, în fața cărora au pierdut.

— În general sînteți mulțumit de modul cum și-au încercat ei șansele?

— Puteau, negreșit, mai mult. Dar, sînt nevoit să spun — nu pentru a-i scuza — că au fost handicapați enorm de neobișnuința cu salteaua specifică de judo și au pierdut unele partide ce le puteau cîștiga. Îi priveam cum patinau pe suprafața acelei saltele, preocupați mai mult să nu cadă decît să declanșeze sau să contreze atacuri!... Cu toate acestea, majoritatea lor au fost învinși prin yusei-gachi și nu înainte de limită. Desigur, rezultatele nu mă pot mulțumi, dar notați că ne aflăm abia la începutul „campaniei" pentru campionatele europene de la Londra. Pînă la start, sportivii din lot vor mai participa la turneul internațional al Bulgariei (16—17 martie) și al R.D. Germane (22—24 martie), urmînd ca lotul definitiv să fie stabilit după finalele campionatelor republicane (7—9 aprilie).

Costin CHIRIAC

TURNEUL FINAL AL CAMPIONATULUI FEMININ DE VOLEI

(Urmare din pag. 1)

principala realizatoare, să-și adjudece acest prim set în prelungiri. După cum a debutat următorul, nimeni nu întrevedea pasionantul său final. Alexandrina Constantinescu și coechipierele sale realizează punct după punct și conduc la diferență (5—0 și 13—8). În acest moment antrenorul Sandy Chiriță epuizase toate posibilitățile de schimbare și time-out-urile. Elevele sale redresează totuși situația, egalează la 13 și sînt la un pas de a cîștiga și acest set, dar ratează finalul. O prematură relaxare după cîștigarea setului al III-lea, dă posibilitate dinamovistelor — mai calme și cu o pregătire fizică superioară — să pună stăpînire pe joc și să cîștige clar următoarele două seturi, după două ore și 15 minute de joc.

Cuplul I. Covaci (București) și V. Arhire (Brașov) a condus foarte bine următoarele sextete: DINAMO — **Constanța Dinculiță,** Helga Bogdan, **Alexandrina Constantinescu, Venera Hoffmann,** Emilia Stoian (Maria Dobrogeanu), Margareta Șorban; CONSTRUCTORUL: — **Victoria Caranda-Banciu,** Doina Rusu (Narcisa Natea, E. Dinu), **Elena Pisică, Paula Cazangiu** (Elena Drăgan), Ileana Teodorescu, Daniela Steriade.

Și cea de a doua partidă, **Rapid — Farul Constanța,** s-a desfășurat pe parcursul a 5 seturi. Ambele sextete au manifestat fluctuații în joc de la un set la altul. De asemenea, momentele de spectacol au fost mult mai rare decît în partida precedentă. Perioadele de dominare au alternat, astfel încît cîștigătoarea nu a putut fi cunoscută decît la capătul a circa două ore de joc. După ce giuleștencele și-au adjudecat setul de debut, a fost rîndul voleibalistelor de la Farul să domine și să egaleze situația, speculînd greșelile în atac și în linia a doua a adversarelor. Rapidistele se mobilizează totuși, și preiau conducerea la seturi: 2—1. Dar Farul nu a renunțat și a restabilit-o prin cîștigarea celui de al IV-lea set, în care a avut permanent conducerea. Setul decisiv a revenit formației Rapid, care a cîștigat astfel și întîlnirea cu 3—2 (10, —12, 7, —12, 13).

Au evoluat formațiile: RAPID — **Florica Fugigi, Constanța Bălășoiu, Eugenia Rebac,** Marta Szekely, Elena Crișan (Ruxandra Vraniță), Cristina Băltărețu; FARUL: **Carmen Marinescu,** Luxa Racovițan (Maria Focșa), **Aurelia Schiopu** (Adriana Ghincu), **Maria Cengher** (Eugenia Blebea), Viorica Lutsch, Ana Dan (Margareta Lăluț). Au arbitrat corespunzător: V. Ranghel (Ploiești) și V. Tilcă (Craiova).

În ultimul meci al serii: **Penicilina Iași — C.S.M. Sibiu. 3—1.**

PROGRAMUL DE AZI

Ora 16,00:

C.S.M. Sibiu — Rapid
Farul Constanța — Constructorul
Penicilina Iași — Dinamo

O SIMPLĂ AGENȚIE DE PUBLICITATE?

COMENTARIUL SĂPTĂMÎNII

La început, tenisul li s-a părut prea lung... A venit cineva, posesor de talente contabile, și a scurtat seturile prin acel faimos și radical „tie-break". Totul se pune pe o carte, într-un ultim ghem de parodie, în care o singură minge bine nimerită (sau greșită de adversar) îți poate aduce victoria. Nu mai avem prelungiri pînă la 22—20 sau mai mult, scăpăm repede de-o grijă. Așa s-a introdus loteria în tenis.

Apoi, i-a deranjat monotonia „albului". De ce să nu poarte și tenismanii tricouri colorate? Mai întîi s-au aprobat culorile „pastel", apoi cînd BBC-ul și alte companii de televiziune s-au plictisit de ele, au fost aduse tricouri oranj, roșu aprins și bleumarin. Tenisul a fost cuprins de o subită veselie de carnaval.

S-au mai pus pe terenuri, pe rachete și oameni, tot soiul de reclame cu litere de-o șchioapă. Tot pentru încasări, publicitate și afaceri. Fiindcă așa — scurtat, colorat și pictat — tenisul a devenit, peste Ocean și dincoace de el, un „business" de prima mînă.

In 1968, desigur tot la inspirații de ordin financiar, federația internațională de tenis (F.I.L.T.) anunța un mare succes organizatoric — după păreri proprii — instituind sistemul „open". Nu mai exista graniță între profesioniști și amatori, se puneau banii la un loc. Un complex uriaș de turnee, devenit mai apoi circuitul Grand Prix, avea să reunească pe toți jucătorii, stimulați de un fond de premii, mereu în creștere, prin investițiile firmelor interesate în reclama produselor lor, fie ele sportive sau extrasportive. Tenisul ajunsese o forță. Sau, cel puțin, așa părea.

În fapt, fuziunea celor două tenisuri — cel tradițional cu acela de tip afacerist — n-a avut viață lungă, nici liniștită. „Secțiunea" profesionistă, reprezentată inițial de gruparea W.C.T., apoi aceasta schimbînd rolul cu alte organizații similare, a cerut mereu mai mult loc în aria dirijată, numai formal, de federația internațională. Un ultim acord între cele două foruri stabilea, în limite precise, domeniile lor de activitate. W.C.T.-ului, cu campionatul său mondial „indoor" (în care însă numărul turneelor în aer liber se mărește într-una), i se atribuiau primele 4 luni ale anului: ianuarie-aprilie. F.I.L.T. își rezerva celelalte 8 luni, în exclusivitate.

Totul părea oarecum stabilizat, pînă cînd, parcă din senin, izbucni furtuna. Noua grupare americană W.T.T., organizatoarea unui așa numit campionat mondial inter-orașe, apăru pe firmament, căutînd să ocupe alte 4 luni din calendar, mai exact cele în care au loc principalele competiții europene: mai-august.

Se cunosc prea bine amănuntele disputei care a urmat și nu are rost să le reluăm în aceste rînduri. Semnificațiile ei se impun însă atenției. Printr-o ultimă concesie, din lungul șir început în acest deceniu, federația internațională de tenis cedează în fața noilor presiuni și dă, în fapt, mînă liberă organizațiilor profesioniste. Apărate sînt numai campionatul oficial al F.I.L.T. (turneul de la Wimbledon) și, întrucîtva, Cupa Davis. Toate celelalte sînt sacrificate, adică expuse concurenței neloiale a W.T.T.-ului.

Într-o ultimă și disperată, parcă, mutare de șah, făcută pe eșichierul fostului „sport alb", federația internațională încearcă să-și strîngă rîndurile, pentru a salva bunul ei cel mai de preț, Marele Premiu — F.I.L.T. Se anunță constituirea unui comitet de organizare a ediției 1974, din care fac parte o serie de personalități ale tenisului. Inclusiv Jack Kramer, cel care a adus pe lume profesionismul cu racheta... Firma co-organizatoare, Commercial Union, asigură un fond total de premii în valoare de 3.000.000 dolari. Cu aceste trei milioane (împărțite însă la cîte turnee și la cîți premiați?) federația internațională caută să bareze drumul spre profesionismul cu contract, cel așa zis „independent" fiind legiferat mai departe de însăși F.I.L.T.

Din concesie în concesie, această versatilă federație internațională de tenis caută să supraviețuiască, cerșind acum mila adversarilor săi, prin lungi și repetate tratative. Unde rămîne autoritatea sa de for sportiv internațional? Și cum pot acționa eficient federațiile naționale, care sînt chemate să-și îndrumeze jucătorii în sensul opus acestui „curent" de abdicare de la principii, ce poartă viza oficială?...

Parcă, într-un fel, această federație internațională de tenis se transformă, pe zi ce trece, într-o simplă agenție comercială sau publicitară.

Radu VOIA

Redacția și administrația: București, str. Vasile Conta nr. 16; telefoane: centrala 11.10.05, secția corespondenți 11.51.09, interurban 72 și 286; telex: sportrom buc. 180. Tiparul I. P. „Informația", București 40.368

Biblioteca
Tîrgu-Mureș

PROLETARI DIN TOATE ȚĂRILE UNIȚI-VĂ!

Sportul

ZIAR AL CONSILIULUI NAȚIONAL PENTRU EDUCAȚIE FIZICĂ ȘI SPORT

ANUL XXX — Nr. 7696 | 4 PAGINI 30 BANI | Miercuri 27 februarie 1974

UN AN DE LA HOTĂRÎREA DE PARTID CU PRIVIRE LA DEZVOLTAREA CONTINUĂ A EDUCAȚIEI FIZICE ȘI SPORTULUI

ÎN COOPERAȚIA MEȘTEȘUGĂREASCĂ S-A ÎNREGISTRAT UN BILANȚ POZITIV, ÎNSĂ NU PE MĂSURA CERINȚELOR ȘI POSIBILITĂȚILOR

ILIE ALEXE
vicepreședinte al UCECOM

În vederea îndeplinirii sarcinilor izvorîte din **Hotărîrea Plenarei Comitetului Central al Partidului Comunist Român din 28 februarie — 2 martie 1973**, Comitetul Executiv al UCECOM a adoptat o hotărîre prin care s-au stabilit măsuri concrete pentru îmbunătățirea continuă a activității de educație fizică și sport din cooperația meșteșugărească. Hotărîrea a fost difuzată în toate asociațiile și cluburile sportive Voința.

Conducerea UCECOM a organizat la 1 iunie 1973 o plenară a activului sportiv din uniuni, cluburi și asociații sportive, care a analizat — în spiritul Hotărîrii Plenarei C.C. al P.C.R. — rezultatele obținute, a dezbătut măsurile ce se impun pentru lichidarea lipsurilor existente și pentru îmbunătățirea activității. Prevederile Hotărîrii Plenarei C.C. al P.C.R., ca și măsurile stabilite în baza ei de conducerea UCECOM, au fost dezbătute la nivelul uniunilor județene, al cluburilor și asociațiilor sportive Voința și au determinat un puternic ecou, manifestat prin totala adeziune la măsurile preconizate și au avut, în același timp, un pronunțat caracter mobilizator în rîndul sportivilor și activului de bază din mișcarea sportivă.

Se poate afirma că activitatea din anul ce a trecut s-a desfășurat sub semnul îndeplinirii obiectivelor și sarcinilor stabilite de partid.

În cadrul cooperației meșteșugărești, **în domeniul activității sportive de masă au existat o tradiție și unele rezultate pozitive. Cu toate acestea, numărul membrilor asociațiilor cit și acțiunile recreative de masă nu s-au ridicat la nivelul posibilităților și al condițiilor existente.**

Pe linia îndeplinirii sarcinilor prevăzute de Hotărîrea Plenarei Partidului, asociațiile și cluburile sportive Voința au depus o susținută muncă de atragere a unui număr sporit de cooperatori pe terenurile de sport, prin organizarea săptămînală a unor acțiuni sportive simple, cu caracter variat, desfășurate cu prioritate în aer liber. Numărul membrilor celor 187 de asociații și 4 cluburi Voința s-a mărit în 1973 cu circa 20 000, ajungînd de la 156 100 în 1972, la aproape 176 500 la sfîrșitul anului 1973.

Pînă la apariția Hotărîrii Plenarei C.C. al P.C.R., asociațiile și cluburile Voința și-au orientat activitatea sportivă de masă în principal spre tradiționalele VOINȚIADE și spre unele acțiuni turistice, crosuri, gimnastica la locul de muncă și competiții pe asociații. În anul 1973, asociațiile și cluburile Voința, ca urmare a măsurilor întreprinse și a sporirii preocupărilor în direcția activității sportive de masă, au organizat un număr crescut de acțiuni sportive simple, ușor accesibile, cu un caracter variat și atractiv, desfășurate cu prioritate în aer liber, inițiative care au atras la startul întrecerilor mult mai mulți cooperatori. Față de anul precedent, consemnăm în 1973 o creștere de peste 61 000 de participări la competițiile sportive de masă. Aceasta s-a datorat măsurilor întreprinse de asociațiile și cluburile noastre, îndrumării și conducerii permanente de către organizațiile de partid, sprijinului primit din partea conducerilor de uniuni și cooperative, a organizațiilor U.T.C., și a unui activ voluntar cuprinzînd circa 5 000 de instructori și activiști.

În Voințiadele desfășurate la 6 discipline, în 1973, s-a realizat o participare aproape dublă față de anul 1972.

O preocupare sporită s-a manifestat în organizarea acțiunilor turistice și a excursiilor care, în 1973, au însumat peste 55 000 de participanți. Măsurile luate pentru dezvoltarea acestui gen de activitate vor duce în 1974 la înregistrarea a aproape 80 000 de participanți.

De un succes deosebit s-au bucurat întrecerile de cros organizate în cinstea zilelor festive din viața partidului și a statului nostru, cu o numeroasă participare.

Au existat preocupări și pentru activitatea invalizilor, pentru care s-au organizat pe plan central competiții la atletism, popice și tenis de masă, cu aproape 3 000 de participanți, urmărindu-se atît efectul recuperator cît și cel moral-afectiv, de întărire a încrederii în forțele proprii (de altfel, de această problemă cooperația se ocupă pe plan național).

Într-o măsură mai largă, rezultate pozitive s-au înregistrat și în direcția cuprinderii ucenicilor în activitatea de educație fizică și sport, asociațiile din București, Cluj, Buzău, Constanța, Oradea ș. a. organizînd acțiuni speciale adresate lor. La acest capitol mai sînt încă suficiente resurse și posibilități.

Rezultate pozitive s-au înregistrat în activitatea sportivă recreativă de masă, necompetițională și, în special, în organizarea gimnasticii la locul de muncă. Rezultate bune se obțin în București, în cele aproape 30 de unități, cu peste 1 100 de participanți. Exemple pozitive : cooperativa Cartonajul — unitatea 2 și 3 ; cooperativa Drum Nou — unitatea 1 serie ; cooperativa Instalatorul — grupul de ucenici din str. Dorobanți 145 ; cooperativa Munca — secția a II-a și a III-a nevăzători ; secțiile unor cooperative din Brașov, Craiova, Birlad, Oradea, Satu Mare, Tg. Jiu, Sighet, Tg. Mureș, Urziceni ș. a.

Pentru aplicarea indicațiilor Hotărîrii Plenarei C.C. al P.C.R. s-a con-

(Continuare în pag a 3-a)

TRANSFORMĂRI PROFUNDE ÎN SPORTUL SĂTESC

În contextul condițiilor generale create de partidul și statul nostru pentru o continuă dezvoltare a mișcării de educație fizică și sport, au fost create largi posibilități de înflorire a acestor activități, de recunoscută importanță socială, și în mediul rural, în satele și comunele patriei. Rezultat al unei vaste munci organizatorice și politice, inițiate și conduse cu înțelepciune de partid, trecerea pe făgașul agriculturii socialiste a determinat și în domeniul sportului sătesc profunde transformări, avînturi cu totul remarcabile.

Astăzi, tineretul sătesc — dar și mulți cetățeni vîrstnici — activează în cele aproape 3 000 de asociații și peste 6 400 de cercuri sportive, organizate pe comune, C.A.P. și I.A.S., practicînd numeroase sporturi, în raport cu condițiile și tradițiile fiecărei așezări, cu preferințele oamenilor.

Odată cu apariția Hotărîrii Plenarei C.C. al P.C.R. din 28 februarie — 2 martie 1973 a început o nouă etapă de dezvoltare a sportului sătesc, prevederile importantului document de partid determinînd o serie de reușite acțiuni pentru permanentizarea concursurilor, a întrecerilor care să desemneze pe cel mai bun sportiv la diferite ramuri și probe, festivaluri, serbări și duminici cultural-sportive.

În ultimul an au fost, de asemenea, obținute frumoase realizări în dezvoltarea bazei materiale, în organizarea activității sportive de masă, locale și centrale, precum și în afirmarea unor tineri de la sate cu aptitudini pentru sportul de performanță.

Perspectivele largi, pentru toate domeniile de viață, asigurate țărănimii cooperatiste de către partidul și statul nostru includ și condițiile pentru o mai amplă dezvoltare a educației fizice și sportului, pe măsura sarcinilor de răspundere ce revin acestor activități în îndeplinirea programului general de făurire a societății socialiste multilateral dezvoltate.

Schiorii din satul Ciocănești și antrenorul lor, profesorul de geografie Lucian Turcu

În pagina a II-a rubrica noastră
SATUL ȘI SPORTUL
- Stadionul din Vama...
- Prezențe sportive în județul Arad
- În preocupările primarilor — sănătatea și recrearea consătenilor
- Agenda inițiativelor

ÎN AȘTEPTAREA FINALELOR „CUPEI TINERETULUI"

GĂLĂȚENII RECUPEREAZĂ TERENUL PIERDUT

În ultimele săptămîni, întrecerile din cadrul „Cupei tineretului" au marcat la Galați o puternică relansare ca urmare a preocupării manifestate de către organele și organizațiile sportive din întregul județ. Aproximativ 8000 de elevi, studenți și salariați au trecut pînă acum prin fazele preliminare la șah, tenis de masă și patinaj iar alți 3600 au participat la întrecerile pe echipe la volei, handbal, baschet, fotbal din cadrul ediției de vară.

La această oră sînt cunoscuți cei care vor participa, la sfîrșitul acestei săptămîni, la etapa finală. În licee și școli generale, etapa municipală s-a bucurat de un deosebit succes. Întreprinzînd, sîmbătă și duminică, un raid prin cîteva săli de sport din Galați și Tecuci, am avut prilejul să consemnez o serie de lucruri îmbucurătoare.

Astfel, la Palatul sporturilor, 150 de elevi și-au disputat întîietatea pentru desemnarea cîștigătorilor la tenis de masă. Iată numele cîtorva dintre ei : **Stănica Stoleru** (Liceul industriei alimentare), **Gelu Lupașcu** (Liceul industrial de căi ferate), **Dan Stoica** (Școala generală 11), **Iulian Cristea** (Sc. gen. 8), **Veronica Buhuș** (Sc. gen. 29). Tot aici a fost găzduită și finala siderurgiștilor gălățeni, care la etapa de pe platforma marelui combinat a reunit la start peste 250 de tineri muncitori. Dreptul de a juca în etapa municipală l-a cîștigat frezorul **G. Sprinceană**, de la Secția de prelucrări metalice.

În sălile Liceului pedagogic s-a desfășurat etapa municipală la șah, rezervată elevilor de liceu. Au cîștigat **Eugenia Balcan** și **Mircea Dobre**, ambii de la Liceul industrial de construcții de mașini.

La Tecuci, etapa municipală a elevilor la tenis de masă a cunoscut o largă participare și un interes deosebit. Au cîștigat dreptul de a juca în etapa județeană elevii **Toma Miron, Alex, Medeleanu**, ambii de la Liceul 1 precum și

(Continuare în pag a 3-a)

60 DE FINALIȘTI LA CODLEA...

La etapa orășenească a „Cupei tineretului" la tenis de masă, programată la Codlea, s-au întrecut 60 de concurenți. La capătul unor dispute interesante au fost declarați învingători : **cat. 6—10 ani :** Inge Josef (Sc. gen. 1) ; **cat. 11—14 ani:** Corina Cristoloveanu (Sc. gen. 1), **cat. 15—19 ani :** Davis Nagy (Lic. Codlea) ; **cat. 20—30 ani :** Dumitru Grigore (Gr. șc. prof. forestier).

Ion CHICOMBAN-coresp.

TENISMANII ROMÂNI VOR EVOLUA ÎN R.P. CHINEZĂ

În cadrul schimburilor sportive prietenești, devenite tradiționale, un grup de 11 jucători și jucătoare de tenis din țara noastră întreprind o vizită în R.P. Chineză, pentru o serie de întîlniri și antrenamente comune cu tenismanii chinezi, programate în cursul lunii martie. Au făcut deplasarea **Valeria Balaj, Adriana Caraiosifoglu, Elena Trifu** (toate de la Steaua), **Mariana Nunweiller** (Dinamo Brașov), **Mariana Hagiu** (Progresul), **Viorel Mareu, Bebe Almăjan** (ambii Dinamo București), **Constantin Popovici, Dan Nemeș** (ambii Steaua), **Lucian Boldor** (Politehnica Cluj), **Mihai Rusu** (C.S.U. Construcții). Lotul este condus de **Grigore Arjoca**, șef de serviciu în secția relații internaționale a C.N.E.F.S., precum și de antrenorii **Constantin Chivaru** (Steaua) și **Ion Racoviță** (Dinamo Brașov).

RETURUL CAMPIONATULUI DIVIZIEI A LA FOTBAL SE APROPIE
CUM VOR ÎNTÎMPINA STADIOANELE PE FOTBALIȘTI ?
Iată o întrebare la care răspunde sondajul nostru fulger realizat în opt orașe-gazdă
Amănunte în pag a III-a

În vederea meciului de duminică, cu Maroc

ULTIMA VERIFICARE A RUGBYȘTILOR TRICOLORI

Luptă aeriană pentru balon, cîștigată de Atanasiu (tricou de culoare deschisă) Foto : Ștefan CIOTLOȘ

Lotul reprezentativ de rugby și-a încheiat pregătirile în vederea partidei pe care o va susține duminică, la Casablanca, cu selecționata Marocului, în cadrul Campionatului european F.I.R.A., întîlnind ieri, la Parcul copilului, XV-le Grivița Roșie. A fost o foarte reușită „repetiție", în ciuda timpului extrem de rece și a vîntului tăios. Selecționabilii au făcut dovada unei deosebite dispoziții de joc, depășindu-și adversarii la toate capitolele : realizînd faze de spectacol și numeroase încercări. Autori : **Dumitru** (2), **Motrescu** (2), **Ciornei, Postolache, Dinu** — cîte una și **Durbac** (două încercări și 5 transformări), rezultatul final fiind net favorabil lotului : 46—0.

S-au jucat trei reprize a cîte 30 de minute, **Petre Cosmănescu** și **Valeriu Irimescu** încercînd mai multe variante de echipă și stabilind, la sfîrșitul întîlnirii, lotul de 18 jucători care va pleca miercuri în Maroc. Iată-l : **Durbac, Constantin, Motrescu, Nica, Marica, Nicolescu, Alexandru, Mateescu, Fugigi, Postolache, Pop, Dumitru, Șerban, Atanasiu, Ciornei, Munteanu, Ortelecan, Dinu.** (lista urmează să fie aprobată de Biroul federal). **(G.R.)**

Astă-seară, din nou baschet internațional în sala Floreasca

I.E.F.S. – GEAS Sesto San Giovani, ÎN CUPA CUPELOR LA FETE

Două dintre echipele calificate deja în semifinalele Cupei cupelor la baschet feminin (competiție dotată cu **„Trofeul ziarului** SPORTUL-**București"**) — I.E.F.S. și GEAS Sesto San Giovani își dispută astă-seară (sala Floreasca, ora 19), primul loc în grupa A. Formația clasată pe locul întîi va juca în semifinale cu Kralovopolska Brno, iar cea de pe locul secund cu Spartak Leningrad, deținătoarea cupei. Obiectivul întrecerii de astăzi este, deci, locul I, prin care se evită disputa cu Spartak Leningrad, marea favorită a competiției.

Cîștigînd la San Giovani cu 66—46, GEAS are, în mod normal, cele mai mari șanse pentru victoria finală în dubla întîlnire cu studentele bucureștence, deoarece este greu de presupus că va pierde avantajul de 20 de puncte acumulat acasă. În plus, trebuie precizat că GEAS este actuala fruntașă (neînvinsă după 16 etape) a campionatului Italiei și că, în derbyul cu Standa Milano, a cîștigat cu 62—48 (deși la GEAS nu a evoluat Maria Veger, care are drept de joc numai în Cupa cupelor), elemente care argumentează valoarea adversarelor de astăzi ale I.E.F.S.-ului. Oaspetele, sosite în Capitală luni după amiază, au făcut marți dimineață turul orașului (vizitînd obiectivele turistice) iar seara au efectuat un antrenament de acomodare în sala Floreasca.

Sportivele de la I.E.F.S., vădit afectate după înfrîngerea categorică suferită la San Giovani, sînt hotărîte să-și refacă prestigiul printr-un succes. Comportarea lor din meciul susținut duminică în compania Universității Timișoara (în cadrul diviziei A), seriozitatea pregătirilor dintre cele după „manșe" ale disputei cu GEAS Sesto și ambiția caracteristică tinerei formații studențești ne îndreptățesc să sperăm că I.E.F.S. va obține astă-seară victoria, ceea ce ar fi o performanță onorantă. În orice caz, este de așteptat o întrecere echilibrată, spectaculoasă, atractivă pentru public, așa cum au fost — de cele mai multe ori — partidele desfășurate iarna aceasta de reprezentantele României în cupele europene. În plus, nu trebuie omis că unele jucătoare de la I.E.F.S. (ca și de la Politehnica, de altfel), componente ale lotului reprezentativ sau pretendente la selecționare, au prilejul confirmării într-o dispută internațională, în compania unor partenere cu renume în baschetul european.

★

Tot astăzi, la Madrid, are loc meciul Estudiantes — Steaua în cadrul sferturilor de finală ale Cupei cupelor (în tur, 83—76 pentru Steaua). Mîine, la ora 19 în sala Floreasca, partida Politehnica — Standa Milano (în tur 70—56), în cadrul sferturilor de finală ale C.C.E. la fete.

PROGRAM, FORMAȚII, ARBITRI

SALA FLOREASCA, ORA 19 : I.E.F.S. — GEAS Sesto San Giovani ; în deschidere (ora 18,15) și în pauza meciului, demonstrații de minibaschet.

I.E.F.S.		GEAS — Sesto San Giovani	
4. Ecaterina Pantea	1,67	4. Titti Faso	1,78
5. Ștefania Glurea	1,89	5. Maria Veger	1,75
6. Diana Mihalic	1,73	6. Rosy Bozzolo	1,70
7. Clara Szabo	1,73	7. Licia Toriser	1,71
8. Doina Iftimie	1,58	8. Lucia Colavizza	1,60
9. Stefania Basara	1,74	10. Cristina Tonelli	1,75
10. Cornelia Petric	1,81	11. Mabel Bocchi	1,86
11. Rodica Capotă	1,78	13. Dora Ciaccia	1,73
12. Viorica Balaj	1,75	14. Fiorella Teoldi	1,88
13. Angelica Tita	1,83	15. Paola Dalla Longa	1,77
Antrenor : Ioan Nicolau		Antrenor : Claudio Vandoni	

Arbitri : I. Bergman (Israel) și A. Piatkowski (Polonia) ; **comisar F.I.B.A.:** A. Skiloianis (Grecia).

Angelica Tita (în imagine o vedem aruncînd la coș) a avut o contribuție decisivă la victoria I.E.F.S.-ului asupra echipei Spartacus Budapesta, datorită căreia studentele s-au calificat în semifinalele Cupei cupelor
Foto : S. BAKCSY

DUMINICĂ ÎNCEPE „CUPA FEDERAȚIEI"

O participare valoroasă la actuala ediție a competiției

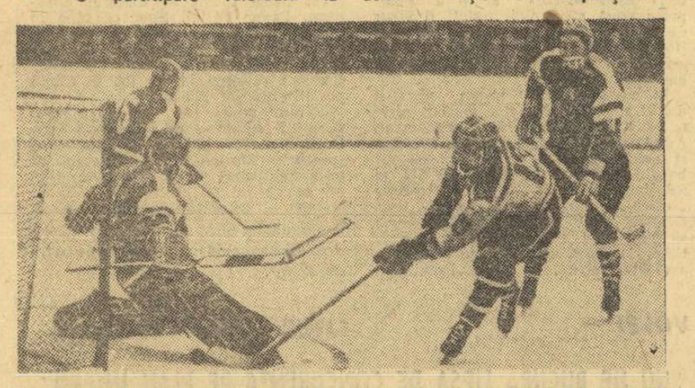

Ion Gheorghiu (nr. 13) marchează, printr-o execuție tehnică de mare virtuozitate, cu toată intervenția portarului Balogh. (Față din meciul România — Ungaria : 6—2) Foto : N. DRAGOȘ

Sezonul internațional de hochei continuă în Capitală După evoluțiile echipelor Elveției (lotul olimpic) și Ungariei iată că peste cîteva zile, între 3 și 6 martie, se va desfășura, la patinoarul artificial, tradiționala competiție dotată cu „Cupa federației".

Programat cu puțin timp înaintea grupei B a campionatului mondial, turneul reprezintă o adevărată „repetiție generală" pentru întrecerile de la Ljubljana. Tocmai de aceea, urmărindu-se asigurarea unei curbe ascendente de efort în programul de pregătire, cu verificări periodice în compania unor adversari din ce în ce mai puternici, la actuala ediție a „Cupei federației" au fost invitate trei formații valoroase, avînd o forță de joc cel puțin egală cu a principalelor pretendente la primele locuri în seria secundă a campionatului lumii. Așadar, oaspeții noștri vor fi S.K.A. SVERDLOVSK, REPREZENTATIVA B A R.D. GERMANE și SELECȚIONATA DE JUNIORI A CEHOSLOVACIEI.

Formația **Clubului sportiv al armatei din Sverdlovsk** este o demnă reprezentantă a școlii hocheiului sovietic. Ea evoluează de mulți ani în prima ligă a campionatului U.R.S.S., alcătuind un colectiv omogen, matur, cu cîteva remarcabile individualități. Echipa este, indiscutabil, principala pretendentă la cîștigarea trofeului. **Selecționata secundă a R.D. Germane** constituie, de asemenea, un partener extrem de redutabil. Mulți din componenții ei sînt foarte apropiați ca valoare cu aceia care fac parte din prima echipă participantă în grupa de elită a C.M. Ea reprezintă, de altfel, pepiniera ei de cadre, fiind o anticameră a consacrării în care se pătrunde foarte greu. În sfîrșit, **juniorii cehoslovaci**, aflați totdeauna printre protagoniștii grupei B a Campionatului european vin la București pentru a-și verifica nivelul de pregătire, ceea ce presupune că ei vor căuta să se comporte la potențialul lor maxim.

Iată, așadar, în ce companie selectă este chemat să apară lotul nostru. El deține, la această oră, un bun nivel de pregătire iar în partidele anterioare (mai ales în turneul din Cehoslovacia) a demonstrat că are capacitatea de a înfrunta cu succes adversari puternici. Sîntem convinși că prilejul care li se oferă va constitui un motiv de mobilizare colectivă pentru o evoluție cît mai bună.

Iar iubitorii hocheiului vor avea ocazia să asiste la un spectacol sportiv deosebit de atractiv, care se va ridica, fără îndoială, la o înaltă valoare tehnică.

În vederea turneului final al C. C. E.

VOLEIBALIȘTII DE LA DINAMO AU PLECAT IERI LA PARIS

Ieri a plecat la Paris, pentru a participa la turneul final al Cupei campionilor europeni la volei, echipa masculină **Dinamo București.** Turneul, la care mai iau parte formațiile **T.S.K.A. Moscova, S. C. Leipzig** și **Blokkeer Starlift Voorburg,** va începe vineri, în sala Pierre de Coubertin. Dinamoviștii vor întîlni, în ordine, pe S. C. Leipzig, T.S.K.A. Moscova și Blokkeer Starlift.

Turneele finale feminine de volei

PENICILINA – DINAMO 3-2!

IAȘI, 26 (prin telefon). Cea de a doua zi a turneului feminin de volei, care se desfășoară în Sala sporturilor din localitate, a programat partide atractive, viu disputate, fiecare formație căutînd să-și valorifice cît mai bine potențele tehnico-tactice pentru a acumula un bagaj suubstanțial de puncte în vederea abordării celui de al doilea turneu, de la Constanța, cu un mai substanțial suport. Din nou un extrem de numeros public (toate cele 3 000 de locuri ale sălii au fost ocupate) a ținut să fie prezent la întîlniri, dar, din păcate, nu întotdeauna el permite desfășurarea în bune condiții a partidelor, incomodîndu-le prin proteste nejustificate care depășesc deseori legile ospitalității și ale fair-play-ului.

Programul a debutat cu meciul **Rapid — C.S.M. Sibiu.** Evident, se întrevedea o victorie a campioanelor care, de altfel, au și obținut-o, după numai o oră și 17 minute de joc, cu 3—0 (7, 14, 10). Dispunînd de un sextet mai omogen, de un atac mai penetrant, giuleștencele

Emanuel FANTANEANU

(Continuare în pag. a 4-a)

SATUL ȘI SPORTUL

PREZENȚE SPORTIVE ÎN COMUNELE JUDEȚULUI ARAD

A încerca o analiză a activității sportive din satele și comunele județului Arad înseamnă, credem, în primul rînd, a stabili raportul dintre tradiție și inițiativă și a le lega strîns de baza materială existentă. Iată pentru ce vom consacra prima parte a acestui material capitolului...

...ACTIVITĂȚII SPORTIVE SPECIFICE

Disciplinele care caracterizează de multă vreme activitatea rurală din județul Arad sînt fotbalul, handbalul, voleiul, atletismul și cicloturismul. Este motivul pentru care, campionatele sătești respective, programate și desfășurae în 1973 cu maximum de regularitate au cuprins 51 din totalul celor 79 de asociații sportive. Dar sportul rural arădean își află rădăcinile și în marile realizări la nivelul asociațiilor, prin formele competiționale pe unități. În 79 de asociații și 183 de cercuri, 40 419 tineri au participat la campionatele interne, organizate la 3—4 discipline, 10 284 la cele 180 de acțiuni turistice, 21 713 la 255 de duminici cultural-sportive, 4 941 la 91 de acțiuni cicloturistice. Tot în mediul rural, mai ființează 56 de asociații sportive școlare cu 24 414 membri. Pentru buna desfășurare a tuturor activităților, secția sport-turism a Comitetului județean al U.T.C. a distribuit numai pe parcursul anului trecut materiale și echipament sportiv în valoare de 46 000 lei. Amintind disciplinele sportive caracteristice, nu putem trece peste realizările din domeniul bazei materiale. În 1973 s-au construit ori au fost reamenajate 15 terenuri de fotbal, 18 de volei și 17 de handbal, care s-au adăugat la zestrea destul de substanțială a terenurilor simple existente.

Ce alte fapte mai caracterizează dinamismul sportului rural arădean?

Ar fi, de exemplu, acțiunile proprii, dintre care am selecționat două: „Serbarea apelor" și „Cupa Tăcășele". Prima, organizată în comuna Pecica, reunește mulți tineri și vîrstnici din localitățile înconjurătoare, care se întrec la diferite jocuri sportive, participă la concursuri distractive după modelul tracțiunii cu frînghia, alergării în sac, ridicării greutăților sau la ștafete aplicative. „Cupa Tăcășele", îmbrăcînd forma unei mari serbări populare și avînd la activ 15 ediții, programează, în afara întrecerilor sportive, și demonstrații ale diferitelor secții de performanță; o zi întreagă de destindere și manifestări artistice în aer liber. Participă la această sărbătoare aproximativ 10 000 de oameni. Nu lipsit de importanță este **interesul pe care l-au arătat, în permanență, mulți dintre primarii comunelor**, atît pe linia ajutorului material acordat mișcării sportive a consătenilor lor, cît și a mobilizării forțelor umane pentru construcția unor obiective sportive. Îi amintim pe **Nicolae Zimmer** (Secusigiu), **Ion Gall** (Grăniceri), **Constantin Gheorghe** (Păuliș) și **V. Dinu** (primar și... președinte al asociației sportive la Cermei). Mișcarea sportivă rurală din județul Arad se sprijină pe aportul unor vechi și inimoși activiști voluntari ca **Ioan Hodrea** (Sintea Mare), **Iosif Naghi** (Sofronea) sau **Ioan Bochiș** (T. Vladimirescu) care depășesc 10 ani de eforturi continue în perimetrul sportului de masă.

RECEPTIVITATE LA ÎNNOIRI

Sate și comune în genere bogate, cu oameni dispuși a îmbrățișa tot ceea ce este nou, localitățile rurale arădene au asimilat și multe alte sporturi care, înainte vreme le erau necunoscute. Este elocvent exemplul profesorilor **S. Ardeleanu** și **T. Stoenescu** din modestul sat Țela, ai căror elevi au învățat să joace tenis de cîmp pe terenuri amenajate de ei și au ajuns să domine toate concursurile județene. Actualmente, un alt reprezentant al satului, **Ionel Crișan** din comuna Bata se află în preajma unei deplasări în străinătate. Nu e de mirare, astfel, că noua pasiune sportivă a sătenilor a determinat realizarea, numai în anul trecut, a 13 noi terenuri de tenis de cîmp. Ne bucură să semnalăm sprijinul Consiliilor populare în această direcție, și poate că cel mai bun exemplu îl oferă primarul din comuna Bata, **Iosif Buculie**, sub a cărui conducere directă au fost amenajate două suprafețe cu zgură. Ca urmare a acestei efervescențe, a fost instituită competiția intitulată „Cupa speranțelor", rezervată copiilor și tinerilor din sate și comune.

O altă disciplină care prinde rădăcini este tirul cu arcul. Președintele asociației sportive din Chisindia, **dr. Florin Birnețiu**, a organizat două secții cu acest profil, iar întrecerile se desfășoară periodic întregind tabloul activităților comunei. În ultima vreme, arădenii au descoperit și plăcerea și utilitatea înotului. La **Moneasa, Gurahonț, Lipova** și **Sebiș** au fost înființate tot atîtea centre de învățare a acestui sport. Pregătirile se desfășoară sub conducerea unor cadre specializate, în bazine special amenajate pe malurile apelor curgătoare. Același lucru se poate spune și despre schi, orele de educație fizică din unele localități de munte desfășurîndu-se în aer liber, pe pîrtii.

Nu înseamnă, însă, că problemele sportului rural din județul Arad au fost rezolvate în întregime. Este vorba de numărul încă redus de cooperatori cuprinși în practicarea diferitelor discipline, de lipsa, în unele cazuri, a ritmicității competiționale sau varietății formelor de mișcare, fapt ce diminuează eficiența muncii depuse, de angrenarea în mai mare măsură a cadrelor didactice în mișcarea sportivă rurală. Sînt toate deficiențe cunoscute la nivelul forurilor de resort, pentru a căror lichidare se depun, în continuare, eforturi.

T. RADU

Formația masculină de volei din Rădești (jud. Alba) — campioană națională a „Cupei tineretului de la sate", ediția 1973
Foto: Dan ȚARAN — Timișoara

AGENDA INIȚIATIVELOR

AVEM MUSAFIRI ÎN SAT. Corespondent pe plan sportiv al faimoasei ospitalități moldovenești, competiția inițiată de forurile de resort din județul Botoșani se desfășoară sub forma duminicilor cultural-sportive. Cele 69 de comune ale teritoriului sînt unite trei cîte trei, și prin rotație una găzduiește pe celelalte două. Au loc, cu acest prilej, întreceri de atletism, volei, handbal, trîntă, oină. De-a lungul celor 4 ediții disputate pînă acum, cele mai inimoase gazde s-au dovedit a fi asociațiile sportive din comunele **Bucecea, Ștefănești, Hlipiceni, Cristinești, Havârna** și **Mihăileni**; dar și cu cei mai buni sportivi, căci ei s-au impus în majoritatea probelor.

ÎNTRECEREA PENTRU CEA MAI FRUMOASĂ BAZĂ SPORTIVĂ ȘI CEA MAI BUNĂ ACTIVITATE. Sub acest generic, ce ilustrează de la sine criteriile concursului au avut loc anul trecut mai multe acțiuni în întreaga țară. Prin rezultatele generale obținute de județele **Alba, Argeș Botoșani, Hunedoara, Harghita, Mehedinți, Teleorman, Suceava, Arad** ar putea ocupa primele locuri ale unui clasament... neoficial.

CUPA DÎRJOVULUI. Handbalul, fotbalul, oina și voleiul sînt cele patru discipline pe care cooperatorii din Priseaca, Bălteni, Slătioara, Curtișoara și altele din județul Olt le-au inclus în programul primei ediții a unui adevărat festival al sportului. După consumarea celor două etape, pe localități (1200 de participanți) și finală (260 de sportivi), trofeul a revenit, în anul 1973, asociației sportive din Priseaca.

CAMPIONAT SĂTESC DE HOCHEI. 8 formații de juniori și 4 de seniori se întrec în cadrul unui campionat sătesc, neținînd seama de vîrstă, ci numai de dragostea pentru sportul cu puc. Unde ? Bineînțeles, în județul Harghita, unde, la această oră, în sate și comune există 16 patinoare naturale (toate cu mantinelă), dintre care 12 cu instalații pentru nocturnă. La construcția acestora, aportul consiliilor populare a fost determinant. Iată cîteva dintre „fiefurile" sătești ale hocheiului harghitean și primarii respectivi: Dănești (L. Pongraț), Ciumani (S. Kiraly), Suseni (L. Fülop), Joseni (I. Sarsa), Lăzarea (I. Kirali), Sîndominic (K. Vilmoș), Sîncrăieni (N. Bucur), Remetea (S. Olah).

CENTRU DE TRÎNTĂ. 4 din cei șase reprezentanți ai județului Teleorman la finala pe țară a campionatului național sătesc de trîntă sînt din comuna Conțești. Zeci de cooperatori, de elevi și de tineri din localitate își încearcă, aproape săptămînal, la căminul cultural, forțele și agilitatea. Profesorul Ion Mustăcioară și instructorul voluntar I. Dolciu sînt sufletul activității. Pentru dragostea dovedită față de această tradițională disciplină sportivă, cooperatorii din Conțești au primit un set de saltele din partea secției sport turism a C.C. al U.T.C.

FESTIVALUL SPORTULUI DE MASĂ RURAL. Fără îndoială, această competiție a sătenilor din județul Bistrița-Năsăud rămîne printre cele mai originale și interesante. Iată disciplinele de concurs: tăiatul lemnelor, fuga în sac, mersul pe bicicletă, trasul frînghiei, imitarea culesului recoltelor, cățăratul pe stîlp. La această îmbinare între hărnicie și sport, cei mai buni sînt (doar pînă acum, bineînțeles!) sătenii din Telciu, Coșbuc, Rebra, Josenii Bîrgăului Șant.

Aspect de la finalele Campionatului sătesc de trîntă. Pe saltele, luptătorii de la categoria peste 81 kg
Foto: P. PĂCURARIU — Pitești

„AVÎNTUL"-BÎRCA...

● Baza materială existentă: un teren de fotbal (unul dintre cele mai bune de pe raza județului); **2 terenuri de volei; 1 teren de handbal; pistă și sectoare de aruncări și sărituri; 2 mese de tenis de masă.**

● Activități sportive principale: **campionatul asociației la fotbal, tenis de masă, șah, volei și handbal.** Întrecerile se desfășoară între formațiile celor 3 brigăzi de muncă existente la nivelul C.A.P. și S.M.A.

● O inițiativă: **scena căminului cultural găzduiește permanent întreceri la diferite discipline.** Aici a avut loc și faza județeană a Campionatului național sătesc de trîntă.

● Printre cei mai fervenți animatori ai sportului din comună se numără: **Florea Bădeancă**, primar, **Tiberiu Greblă**, locțiitor al secretarului de partid și director al căminului cultural, **Florea Crînguș**, învățător, președintele asociației sportive.

ÎN PREOCUPĂRILE PRIMARILOR — SĂNĂTATEA ȘI RECREAREA CONSĂTENILOR

În multe dintre localitățile rurale ale țării, rolul consiliilor populare, al primarilor, a fost hotărîtor în apariția pe parcursul ultimului an, a multor baze sportive simple, destinate celor mai diferite discipline. În acest fel, primarii au intrat efectiv, în rîndul factorilor cu atribuții (și nu dintre cele mai puțin importante!) în dezvoltarea sportului sătesc. Vom menționa, în rîndurile ce urmează, cîțiva primari care, în diferite moduri, au înțeles că funcția lor cuprinde și grija pentru sănătatea, recrearea și dezvoltarea fizică a consătenilor lor.

MICRO-COMPLEX SPORTIV

PETRE BIRIȘ (comuna Sămărtic — județul Cluj). Consecință imediată a apariției Hotărîrii Plenarei C.C. al P.C.R. din 28.II—2.III 1973, în localitate a fost construit un micro-complex sportiv, lucrare care s-a bucurat de sprijinul efectiv al harnicului primar. El a atribuit suprafața de teren, a repartizat atelajele necesare transportului diferitelor materiale, a contribuit cu prestigiul său la mobilizarea tinerilor, la munca patriotică. Acum, întreaga comună beneficiază de terenuri de fotbal, volei, handbal (cu iarbă) și tenis de cîmp (cu zgură), pistă de alergări și sectoare de aruncări și sărituri.

BAZA MATERIALĂ PENTRU MAI MULTE DISCIPLINE

FLORIN GÎDEA (comuna Ruginoasa, județul Iași). Faptul că locuitorii acestei vechi așezări moldovene sînt fruntași pe țară în întrecere, privind prestarea muncii patriotice (depuse și la bazele sportive) se datorează în mare măsură primarului. În comună se află un teren de fotbal, unul de handbal și baschet bituminat, pistă de atletism și vestiarele de rigoare, iar fiecare dintre cele patru sate subordonate are cel puțin o suprafață destinată practicării jocului cu balonul rotund.

OINA LA LOC DE CINSTE

ANCU AVRAM (comuna Olteni, județul Teleorman). Unul dintre foștii jucători ai faimoasei echipe de oină „Viață nouă" din Olteni, campioană națională în 1971, este actualul primar. Activitatea de animator al sportului se concretizează în sprijinul permanent acordat atît jucătorilor de oină cît și amatorilor celorlalte sporturi practicate la Olteni: fotbalul, voleiul și handbalul.

CA LA ORAȘ!

IOAN SCHMIDT (comuna Cetatea, județul Bistrița-Năsăud). Din inițiativa acestui iubitor al sportului care este primarul, consătenii săi practică sportul pe terenurile de tenis de cîmp, handbal, volei și baschet ale comunei, amenajate după toate regulile: cu zgură, cu instalații de scurgere a apei și cu vestiare. Nu e de mirare că reprezentanții comunei Cetate se află, mereu, în lupta pentru primele locuri ale competițiilor organizate la nivel de județ: cei mai buni sînt aleși abia în urma numeroaselor întreceri pe asociația sportivă.

TINERI ȘI VÎRSTNICI

MIHAI IOAN (comuna Dofteana, județul Bacău). Deocamdată, condițiile de practicare a sportului în aer liber nu sînt foarte bune. Pentru acest motiv, primarul a deschis larg ușile căminului cultural tuturor amatorilor și, din fonduri acordate de Consiliul popular, s-au procurat două mese de ping-pong și 10 table de șah. Astfel, tineri și vîrstnici au posibilitatea să se adune zilnic în jurul meselor și să-și petreacă plăcut timpul liber.

TERENURI SIMPLE PENTRU TOȚI PRACTICANȚII SPORTULUI

ION DINCĂ (comuna Valea Mare, județul Olt). Angrenarea unui număr cît mai mare de săteni în practicarea sportului este unul dintre scopurile primarului Dincă. Pentru aceasta, el i-a ajutat în construirea unui complex de terenuri simple, unde săptămînal au loc întreceri la care participă cu interes atît lucrătorii stațiunii de mașini agricole cît și membrii Întreprinderii agricole de stat. Cele mai îndrăgite sporturi: fotbalul, handbalul și voleiul.

FOLOSIRE JUDICIOASĂ, GOSPODĂRIRE CU RĂSPUNDERE

ION SĂCEANU (comuna Gîrbovi, județul Ilfov). După ce, cu concursul său direct au fost construite terenurile de handbal, volei și fotbal, pista de atletism și terenurile simple de la școlile din satele subordonate, primarul din Gîrbovi are grijă ca aceste suprafețe destinate sportului să nu se degradeze: unul dintre săteni a primit sarcina să se ocupe de acest capitol. Mai mult, anul trecut, au fost înnoite barele de la porțile de handbal, a fost montat un portic de gimnastică și s-au cărat noi cantități de zgură și nisip.

STADIONUL DIN VAMA...

La confluența Moldovei cu Moldovița, acolo de unde se înalță munții Buzău, Runc și Barbușca — prelungiri ale masivului Obcina Mare — își are vatra, de sute de ani, așezarea cunoscută din străbuni sub numele de Vama. Astăzi, comună cu o dezvoltare înfloritoare, Vama numără aproape 7 000 de suflete, are o școală generală și un liceu, iar din punct de vedere economic se mîndrește cu o fabrică de cherestea și o alta de mucava.

Sînt, la Vama, trei asociații sportive („Mucava", „Viitorul" și „Bradul") și toate trei cu o activitate remarcabilă. Între asociațiile sportive amintite există o mare rivalitate, de fapt o frumoasă întrecere pentru organizarea cît mai multor acțiuni de masă, pentru rezultate bune în competiții. Cînd e vorba de reprezentarea comunei, atunci lucrurile se schimbă. Toate forțele se unesc în vederea îndeplinirii obiectivelor care să facă să se vorbească despre sportul și sportivii din Vama. Iată, de altfel cîteva puncte din bilanțul sportiv al comunei: 1959 — reprezentativa de gimnastică Vama locul I. în „Cupa Moldovei", 1962, 1963, 1964 — reprezentativa de volei (băieți) — campioană județeană, 1966, 1967 — reprezentativele de popice (băieți și fete), campioane județene (echipe și individual), 1962, 1964 — fetele și băieții din Vama cuceresc dreptul să participe la finalele pe țară ale „Cupei Agricultorii" la volei, atletism și popice. 1970 — echipa de fotbal a comunei joacă în baraj pentru promovarea în Divizia C... În 1971, Vama, ca și alte numeroase comune și orașe ale țării, a avut de suferit de pe urma inundațiilor. Apele au făcut ravagii. Au stricat și distrus case, poduri, instalații ale celor două întreprinderi despre care am amintit și au acoperit cu un strat gros de mîl stadionul comunei. Prin munca entuziastă a sătenilor s-au vindecat toate rănile, s-au repus în funcțiune obiectivele economice, s-au reclădit case, s-au înălțat poduri noi și, bineînțeles, nu a fost uitat stadionul. Aici au fost depuse sute și mii de ore de muncă patriotică, baza sportivă îmbogățindu-se, în final, cu un teren de tenis, bituminizat și îngrădit cu plasă de sîrmă, o popicărie, o sală de sport de 10x6 m, construită cu materialul lemnos adus de ape și depozitat pe stadion.

Gheorghe ȘTEFĂNESCU

FELICITĂRI, TOVARĂȘE PREȘEDINTE!

Pentru că nu știm dacă vom reveni la Vama pînă la începutul verii, atunci cînd Mircea Frunză, va împlini 25 de ani de activitate ca președinte al asociației sportive „Bradul", îi adresăm acum felicitările noastre și urarea de noi succese.

O „MASĂ ROTUNDĂ" ÎNJGHEBATĂ AD-HOC

PÎNĂ LA CAMPIONATUL MONDIAL, ECHIPA NOASTRĂ DE HOCHEI MAI POATE FACE ACUMULĂRI

Luni dimineața era animație la sediul Federației române de hochei. Se aflau acolo secretarul general, **Vasile Militaru**, vicepreședintele F.R.H., **Tudor Vasile**, antrenorii lotului național, **Ștefan Ionescu** și **Ion Tiron**, precum și neobositul activist voluntar **Constantin Țico**, președintele comisiei pentru juniori din cadrul Biroului federal. Profitînd de prezența atîtor tehnicieni, am deschis discuția despre stadiul de pregătire a echipei noastre naționale, acum cînd pînă la participarea la întrecerile grupei B ale campionatului mondial a rămas mai puțin de o lună. Prima întrebare pe care am... aruncat-o a fost:

„CARE SÎNT — după părerea dumneavoastră — PRINCIPALELE ACUMULĂRI ALE REPREZENTATIVEI ÎN ACTUALUL SEZON?". Ne răspunde **Ștefan Ionescu**:

— **Cred că acelea de ordin tehnic și, mai ales, tactic. Pe planul concepției, socotesc că echipa a realizat saltul cel mai mare. Aș spune că există chiar un decalaj între ceea ce ea vrea și încearcă să facă și ceea ce poate să realizeze cu bagajul ei actual de îndemînare individuală.**

Continuă **Ion Tiron**:

— **Hocheiștii noștri au început să simtă adversarul și joacă în funcție de el. Spre pildă, în primul meci cu Elveția și în cele cu Ungaria, echipa noastră nu numai că a acceptat ritmul foarte rapid impus de partener, dar a căutat chiar să-l accelereze. Și, cu toate că la o asemenea viteză de deplasare și de execuție precizia paselor și a combinațiilor suferă în mod normal, jucătorilor noștri le-au reușit acțiuni de foarte mare acuratețe.**

Intervine **Constantin Țico**:

— **Aș adăuga la capitolul „plusurilor" și omogenitatea. Faptul că la această oră avem trei linii de valoare foarte apropiată, a căror numerotare are doar un caracter pur aritmetic, permite o evoluție constantă pe parcursul întregului meci.**

Deși sîntem absolut de acord cu răspunsurile primite, vrem să vedem — totuși — și reversul medaliei. Așadar: **„CARE SÎNT PUNCTELE SLABE ALE ECHIPEI, CE TREBUIE CORECTAT ȘI AMELIORAT LA EA?"**

Își spune părerea **Tudor Vasile**:

— **Jocul fundașilor, siguranța în apărare. Să nu uităm că în meciurile cu elvețienii și ungurii adversarii noștri au avut numeroase ocazii de gol, ivite pe greșeli de apărare, pe care fie că le-au ratat, fie că le-a rezolvat excelentul nostru portar Netedu. Dar nu trebuie să ne bizuim pe nici una din aceste alternative la campionatul mondial, fiindcă ele țin de domeniul hazardului și nu totdeauna Fortuna este dispusă să-ți zîmbească.**

Antrenorul **Ștefan Ionescu** completează:

— **Replierea jucătorilor noștri se face încă lent după o acțiune ofensivă nereușită. Astfel, se creează un gol între atac și apărare, lipsește mereu jucătorul care ar trebui să fie al treilea fundaș și apare iminentă primejdia în fața porții.**

— **Un alt capitol deficitar, este de părere Constantin Țico, îl constituie eficacitatea. Raportul dintre ocaziile de gol și punctele marcate continuă să fie cu totul nesatisfăcător. În al doilea joc cu Ungaria (2—0) lipsa de eficiență a fost de-a dreptul exasperantă.**

— Dar am avut cinci bare!, intervenim.

— **Porțile vor avea totdeauna bare, continuă Constantin Țico, și trebuie ținut seama de această realitate obiectivă.**

— Să discutăm despre forma proastă în care se află **Tureanu** și colegii săi de linie, **Costea** și **Axinte**, ne adresăm interlocutorilor noștri. Care este explicația acestei îngrijorătoare scăderi valorice a unei triplete tinere în care se pun mari speranțe?

Transcriem părerea lui **Vasile Militaru**:

— **Nu cred că Tureanu este într-o formă slabă, pentru că el a efectuat un volum corespunzător de pregătire. Acestui hocheist — în mod incontestabil foarte dotat — i-au făcut un deserviciu laudele exagerate care i s-au adus în presă. El nu le-a înțeles, s-a infumurat, a început să joace numai pentru el sau pentru public și aproape deloc pentru echipă. Cea mai virtuoasă execuție tehnică, făcută doar de dragul exhibiției, rămîne sterilă, nu aduce nici un folos. Tureanu trebuie să înțeleagă acest lucru, să-și reconsidere atitudinea, să fie mai modest, să-și conjuge eforturile cu acelea ale colectivului, care l-a pus nu o dată în valoare, l-a făcut să fie aplaudat și admirat.**

Este foarte adevărat și ne-ar părea deosebit de rău dacă va trebui să regretăm cuvintele frumoase pe care le-am scris despre acest hocheist. Să sperăm că nu...

În încheiere, părerea unanimă a specialiștilor prezenți la această „masă rotundă" constituită inopinat, a fost că **pînă la „mondiale" echipa noastră este aptă să mai facă acumulări, să evolueze în turneul greu de la Ljubljana la cea mai bună valoare a sa.**

Valeriu CHIOSE

Duminică, deschiderea sezonului de rugby

PATRU JOCURI ÎN „CUPA FEDERAȚIEI"

Întrerupt mai repede ca de obicei — din cauza vremii — campionatul de rugby va intra în... drepturi peste 10 zile, cînd este programată prima dintre cele patru etape-restanță ale turului. Dar, sezonul oficial se deschide în această săptămînă, la 3 martie, adică în ziua celui de al doilea meci al reprezentativei noastre în Campionatul european FIRA. Este vorba de o nouă etapă a **„Cupei federației"**, ultima înaintea turneului final al acestei competiții, turneu care va avea loc la 8, 15 și 22 mai.

În seria I (de patru formații) situația e clară încă de anul trecut, toate jocurile fiind disputate. Clasamentul: 1. **Știința Petroșani**, 2. Universitatea Timișoara, 3. C.S.M. Sibiu, 4. Agronomia Cluj. Așadar, duminică se vor disputa meciuri în cadrul celorlalte două serii, de cîte 5 formații. În seria secundă, **Rulmentul Bîrlad** va veni la București, decisă să obțină victoria în fața dinamoviștilor, victorie care, la o diferență de 14 puncte i-ar putea asigura... primul loc, deținut acum de **Grivița Roșie**. Cunoscînd și ambițiile elevilor lui **Remus Drăgușanu** pentru noul sezon, avem toate motivele să ne așteptăm la o partidă foarte disputată. Cealaltă întîlnire are un favorit cert în echipa studenților ieșeni. Aceștia, beneficiind și de avantajul terenului propriu, speră în ocuparea locului secund în serie. Adversarii lor, rugbyștii de la **Vulcan** nu mai pot, teoretic cel puțin, să părăsească ultima poziție a clasamentului.

Derby-ul zilei și al seriei a treia va aduce față în față echipele **Steaua** și **Farul**. Va fi, credem, un spectacol de calitate, chiar dacă ambele formații vor resimți absența multor titulari, selecționați în lotul național. În sfîrșit, tot la București, un meci între ocupantele ultimelor locuri în serie: Chimia și Gloria. Va lipsi deci miza, dar nu vor lipsi, sperăm, fazele de joc deschis, terminate cu cît mai multe încercări.

Credem într-o premieră de bun augur a noului sezon rugbystic, în anul acesta început atît de frumos de foarte onorabilă comportare a constănțenilor în turneul din Țara Galilor.

CUPA ȘCOLARUL

Clubul sportiv Școlarul organizează, în aceste zile, o competiție la care participă echipele **Aeronautica, Politehnica, A.S.E.** și cea a clubului organizator. Primele rezultate: **C.S.Șc. — Politehnica** 6—6, **Aeronautica — A.S.E.** 1—6. Următoarele meciuri au loc duminică.

MECIUL DE CAMPIONAT POLITEHNICA — VULCAN SE DISPUTĂ VINERI

Comisia de competiții a F.R. Rugby a aprobat cererea echipelor **Politehnica Iași** și **Vulcan** ca meciul lor de campionat, să se dispute anticipat vineri 1 martie.

BILETUL DE INTRARE NU DĂ DREPTUL LA MANIFESTĂRI HULIGANICE

— Fapte reprobabile în sala Constructorul din Hunedoara —

Hunedoara, gazdă ospitalieră a multor competiții, dintre care unele de nivel național și internațional, oferă totdeauna condiții bune, atît desfășurării în sine a întrecerilor, cît și șederii sportivilor în cetatea oțelului. Politicoși, îndatoritori, iubitori și cunoscători ai sportului, hunedorenii se comportă civilizat în săli și pe terenuri. Așa stînd lucrurile, manifestările huliganice, avînd ca autori cîțiva derbedei — așa cum s-a întîmplat recent — pătează o carte de vizită, cum spuneam, onorabilă.

Timp de o săptămînă, sala „Constructorul" din Hunedoara a găzduit întrecerile concursului republican individual de tenis rezervat seniorilor și senioarelor. Dacă în primele trei zile, cît au jucat numai băieții, „reprizele" de fluierături și strigăte ca din junglă au fost (deși n-ar fi trebuit) tolerate, acestea au devenit nu numai insuportabile, dar într-atît de grave în zilele întrecerilor feminine, încît incidența lor cu codul penal s-a transformat în tristă realitate. Hîrtia și auzul cititorilor nu ar suporta redarea expresiilor abjecte cu care erau întîmpinate sportivele la orice mișcare pe teren, la orice schimb de mingi. Nefiind prima dată cînd au loc asemenea manifestări, ne-am fi așteptat ca organizatorii să ia măsuri de evacuare din sală a tuturor celor certați cu normele de comportare civilizată, cu atît mai mult cu cît vineri seara infestarea atmosferei atinsese gradul maxim. Atunci cînd antrenorul Constantin Chivaru, conducătorul sportivilor clubului Steaua, făcînd uz de autoritatea sa, a încercat să-i liniștească pe huligani, el a fost sfidat cu expresii triviale. Făcîndu-se apel la un reprezentant al ordinii publice pentru a restabili firescul lucrurilor, acesta și-a declinat competența. Într-o asemenea ambianță, jucătoarele au început să plîngă pe teren.

Este foarte regretabil că o mînă de huligani nu au putut fi depistați și puși la punct. La ce trebuie să ne așteptăm cu prilejul altor competiții? Credem că întrebarea ar trebui să și-o pună în primul rînd autoritățile locale. Le așteptăm răspunsul!

Ion GAVRILESCU

REZULTATE EXCELENTE ÎN CONCURSUL REPUBLICAN DE CROS

ORADEA 26 (prin telefon). Într-o atmosferă splendidă, creată de un soare primăvăratec și un decor natural de basm, peste 170 de atleți și atlete, seniori și juniori, s-au întrecut în cel mai frumos concurs de cros al ultimilor ani. Titulatura oficială a competiției, concursul republican de primăvară nu putea ascunde desigur obiectivul real al întrecerilor și anume acela al cristalizării echipelor naționale în vederea campionatului balcanic, programat în Iugoslavia (Velenje) la 24 martie.

Am asistat, începînd cu proba junioarelor și încheind cu disputa seniorilor la alergări extrem de interesante, aprige am spune, soldate cu rezultate excelente. Îndeobște, la cros, timpii înregistrați au o importanță secundară, depinzînd în mare măsură de profilul parcursului de alergare. Traseul de la Băile Felix este însă de așa natură încît rezultatele pot fi comparate cu cele obținute pe pistă. Or, performanțele primilor clasați în concursul de marți sînt foarte bune și aceasta la toate probele din program.

Iată și primii șase clasați în cele 5 alergări: SENIORI (10 000 m — 31 concurenți): 1. **Ilie Cioca** (Instit. Pedagogic Oradea) 29:28,2, 2. Ilie Floroiu (Farul Constanța) 29:38,2, 3. Petre Lupan (Steaua) 30:06,2, 4. Nicolae Mustață (Dinamo) 30:13,6 5. Moise Hatoș (Dinamo) 30:22,4, 6. Cătălin Andreica (Progresul) 30:33,0;

SENIOARE (2 000 m — 26 concurente): 1. **Natalia Andrei** (Universitatea Craiova) 6:03,8, 2. Maria Lincă (Metalul) 6:08,8, 3. Rafira Fița (Instit. Pedagogic Galați) 6:11,2, 4. Mariana Suman (C.A. Roman) 6:14 2, 5. Maria Puică (Dinamo) 6:16,0, 6. Elisabeta Ruță (Constructorul) 6:22,2;

TINERET (6 000 m — 35 concurenți): 1. **Paul Copu** (Metalul) 17:43,2, 2. Nicolae Onescu (Rovine Craiova) 17:45,4, 3. Gheorghe Ghipu (Steaua) 17:52,6, 4. Mihai Ifrim (Metalul) 17:53,4, 5. Marin Mihalache (Metalul) 17:56,4, 6. Ladislau Vojcik (Steagul roșu Brașov) 17:57,4;

JUNIORI (4 000 m — 49 concurenți): 1. **Gheorghe Buruiană** (Oțelul Galați) 11:35,9, 2. Nicolae Voicu (Metalul) 11:38,0, 3. Marin Bistrițeanu (Rovine Craiova) 11:40,5, 4. Alexandru Kosz (C.S. Baia Mare) 11:45,4, 5. Zoltan Szekely (C.S.M. Cluj) 11:47,1, 6. Iosif Kosz (C.S. Baia Mare) 11:47,7;

JUNIOARE (1 000 m — 33 concurente): 1. **Viorica Jitaru** (Liceul Central Experimental Cîmpulung Muscel) 2:46,5, 2. Viorica Neagu (C. A. Roman) 2:46,8, 3. Elisabeta Bacalar (Lic. 2 Baia Mare) 2:49,4, 4. Elena Nichita (C.A. Roman) 2:50,0, 5. Tatiana Bălan (C.A. Roman) 2:50,5, 6. Genoveva Modiga (Sc. sp. Galați) 2:51,3.

Vladimir MORARU

Cum am cîștigat, cum am pierdut!

SPORTIVII DESPRE EI ÎNȘIȘI, DESPRE VICTORIILE ȘI ÎNFRÎNGERILE LOR

Vă prezentăm și în această miercuri părerile cîtorva dintre protagoniștii întrecerilor sportive de la sfîrșitul săptămînii trecute. Învingători sau învinși, ei își spun deschis părerea în legătură cu rezultatele obținute, cu factorii care le-au determinat, trag învățăminte pentru activitatea lor viitoare.

BASCHET

CR. POPESCU (Rapid):

„TACTICA ADVERSARULUI NE-A CONVENIT"

Dintre cele patru grupe ale campionatelor republicane de baschet, cea mai interesantă, ca urmare a echilibrului existent, este grupa masculină 7—12. Iată părerile a doi jucători — **Cristian Popescu** și **Rindunel Martinescu**, protagoniști ai unei astfel de întîlniri (Rapid — C.S.U. Galați), desfășurată, duminică, în cadrul etapei a XVIII-a.

CR. POPESCU (Rapid): „A fost un meci greu pentru noi, deoarece a trebuit să depunem eforturi în plus pentru a putea depăși situația ivită prin schimbarea antrenorului. Spre meritul lor, toți componenții echipei Rapid, mai ales tinerii, au evoluat bine, în special din punct de vedere tactic, contracarînd eficient „zona" adversarilor (punctul lor forte). De asemenea, apărarea noastră a fost mai agresivă. Cînd gălățenii au trecut la „om la om", ne-am descurcat bine și, chiar mai mult, aș putea spune că tactica lor ne-a convenit".

R. MARTINESCU (C.S.U. Galați): „M-am convins încă o dată că există o mare diferență între jocul pe care-l prestăm acasă și cel din deplasare, datorită, în primul rînd, unei inexplicabile lipse de încredere în forțele proprii. La aceasta se adaugă și faptul că majoritatea jucătorilor echipei noastre n-au fost receptivi la indicațiile antrenorului în timpul desfășurării partidei. Noi am neglijat deseori apărarea, preocupîndu-ne mai mult de atac, unde, însă, au predominat acțiunile personale, din păcate ineficiente".

ÎNOT

MARIAN SLAVIC (Steaua):

„PROBA PREFERATĂ RĂMÎNE 200 m LIBER"

„Ca să fiu sincer, nici eu nu m-am așteptat la asemenea rezultate, mai ales cel de la 100 m. Am auzit că vicecampionul lumii, **Michel Rousseau** (Franța), și actualul recordman al Europei, **Vladimir Bure** (U.R.S.S.), au înotat, aceeași distanță, cu cîteva zile înainte, la Paris, tot în bazin de 25 m, în 53,8 sec. De aceea, actualul meu record (52,9) îmi dă speranțe și încredere în posibilități.

Totuși, performanța care m-a bucurat cel mai mult a fost cea obținută, la Brăila la 200 m liber: 1:55,6. Îmi dau seama că rezistența dobîndită este superioară în comparație cu cea din sezonul trecut și dacă acest concurs ar fi avut loc peste două săptămîni, puteți fi sigur că aș fi realizat 1:54,0, cifră cu care Roger Pyttel (R.D.G.) deține la această oră recordul continental (în bazin de 50 m).

În această iarnă m-am pregătit destul de bine. Nu am depășit niciodată 9 km (zilnic) la antrenament. Am lucrat însă cu o mare intensitate și cred că mă aflu pe drumul cel bun. La Brăila, în cursa de 200 m am început cu 56,4 sec. (prima „sută") și am terminat cu 59,2 sec. Graficul nu este rău. Trebuie totuși să ajung, și asta în cel mai scurt timp, la două „bucăți" de 57,0 sec., așa cum înoată, de pildă, campionul lumii Jim Montgomery (S.U.A.), sau acest mare talent al înotului european, Roger Pyttel. Sper ca pînă în august, cînd vor avea loc C.E. de la Viena, să obțin și într-un bazin de 50 m rezultate care să-mi îndreptățească aspirațiile la un loc în finală pe distanța de 200 m".

„Nu-mi pare rău că am pierdut recordul „sutei" — **ne-a declarat Zeno Oprițescu.** Jos pălăria în fața unui sportiv ca Marian Slavic. Succesul lui m-a ambiționat și vă asigur că dacă mi se va ivi un prilej voi înota și eu 100 m liber în mai puțin de 53 de secunde. Simt că sînt capabil de o asemenea performanță într-un bazin de 25 m".

VOLEI

GABRIEL UDIȘTEANU (Dinamo):

„NU NE BUCURĂ LIPSA DE CONCURENȚĂ PE PLAN INTERN"

„Victoriile categorice — și, aș zice, comode — pe care le-am înregistrat în primul turneu al campionatului masculin sînt consecința unei maturizări a echipei noastre, dar și a ripostelor inconsistente primite din partea celorlalte participante. Sincer să fiu, credeam că vom cîștiga toate partidele, dar cu mai multă bătaie de cap. Pînă la urmă n-am întîmpinat opoziție decît de la băimăreni (echipă destul de incomodă) și de la gălățeni (datorită blocajului înalt), însă numai în cîte un set! Dinamo dispune acum de un sextet puternic și de cîteva rezerve valoroase. În turneul de la Timișoara am dominat mai cu seamă prin atacul în forță, prin mobilitatea și promptitudinea blocajului, prin organizarea jocului. Partida pe care o consideram cea mai grea, derby-ul cu Steaua, a ilustrat convingător aceste atuuri. De altfel, ne așteptam ca vechii noștri rivali la titlul de campioni să facă un joc de zile mari și să încerce un rezultat pozitiv, care să le dea încă șanse pentru turneul al doilea. De aceea, am și început mai circumspecți întîlnirea. Apoi ne-am dat seama că Steaua nu mai este un adversar periculos și ne-am dat drumul la joc. Trebuie să recunosc însă că, deși victoriile ne bucură, n-aș putea spune același lucru despre replica adversarilor. Pentru că o opoziție slabă din partea celorlalte echipe nu ne poate fi folositoare nici pentru pregătirea propriu zisă și nici pentru o comportare strălucită pe plan internațional".

PERFORMERII PISTELOR DE APĂ SE PREGĂTESC PE... ZĂPADĂ!

Reportaj din vacanța așilor padelei și pagaei

Sfîrșit de februarie la Predeal. Prin ceața care se lasă dinspre Clăbucet deasupra orașului distingem brazii stufoși și petice de zăpadă. Adie un vînt răcoros, cu arome de primăvară. O luăm la dreapta, pe șosea, și ne uităm din urmă la trenul cu care venisem din București. O pornise alene spre Brașov...

Trecem podul și urcăm cu pas măsurat dealul spre Cioplea, aruncîndu-ne instinctiv privirile spre acele ceasornicului. E de-abia ora 8 dimineața. Din față, ca o avalanșă, coboară alergînd un grup de sportivi. Trec pe lîngă noi în viteză, dar avem totuși timp să recunoaștem cîteva chipuri: **Ivan Patzaichin, Gheorghe Simionov, Gheorghe Danilov.** După cîteva minute „plutonul" ne depășește din nou, de această dată venind dinspre vale, și folosim prilejul pentru a mai descoperi și alți cunoscuți. Reușim: **Ion Dragulschi, Mihai Zafiu, Pavel Erast** și **Ion Terente.**

De fapt, pe ei îi căutam, pe toți componenții lotului de caiac-canoe, aflați într-o scurtă vacanță la Predeal, o vacanță binevenită înaintea începerii sezonului, care se apropie cu pași repezi.

Ajunși sus, la Hotelul Cioplea îe întîlnim și pe caiaciste, abia întoarse dintr-un croș asemănător cu cel al băieților.

În sfîrșit, pătrunși în cabana-hotel, întîlnim colectivul de specialiști care se ocupă de fruntașii padelei și pagaei chiar și acum, în vacanță: **Cornel Birsănescu** — antrenor coordonator, **Nicolae Navasart** și **Aurel Vernescu** — la caiac băieți, **Maria Navasart** — la caiac fete, **Octavian Mercurean** — la canoe, dr. **Ion Artenescu** și **Florea Traian** — asistența medicală. Toată lumea vădește o molipsitoare bună dispoziție, cu care ne vom întîlni, de altfel, de-a lungul întregii zile: la masă, pe pîrtiile de schi, în sala de forță, la jocurile de cabană și, în sfîrșit, la seara de dans...

După micul dejun, însoțim grupa de canoiști la schi, în apropierea Clăbucetului, unde zăpada mai rezistă încă presiunilor... primăverii. Alături de antrenorul **O. Mercurean** asistăm cu interes la concursul de fond

Ivan Patzaichin altfel decît ne-am obișnuit să-l vedem, adică nu în canoea sa de aur, ci pe schiurile de fond, într-un marș binefăcător pe pîrtiile Clăbucetului

programat în această dimineață. Chipurile îmbujorate, ieșind de sub căciulițele multicolore, păstrează amprenta dîrzeniei din marile competiții desfășurate pe pistele de apă. Fiecare vrea să cîștige, dar pînă la urmă linia de sosire este trecută, mai întîi, de **Ivan Patzaichin.** Să fie o coincidență că și aici, pe zăpadă, campionul urcă pe cea mai înaltă treaptă a podiumului dintre brazi?... Antrenorul Mercurean ne spune că nu. **Patzaichin** muncește pe rupte, ca întotdeauna, iar lucrul acesta se vede nu numai la concursurile de schi, ci și la cele de forță (el deține recordul tracțiunilor la bară fixă, cu incredibila cifră de 50!). Notînd că rezultate la fel de bune înregistrează și alți canoiști — **Gh. Simionov, Gh. Danilov, Grigore Denisov, Lipat Varabiev, Gherasim Munteanu** și **Costel Avram** — ne îndreptăm spre sala de forță, unde se găsesc în această dimineață caiaciștii, dornici și ei să fructifice din plin vacanța activă. În liniștea încăperii se aud doar tic-tacul metronomului și respirațiile sacadate ale sportivilor. Sub privirile atente ale antrenorului **N. Navasart,** băieții trec prin exercițiile circuitului cu obișnuința celor ce înțeleg rostul antrenamentelor (chiar dacă acestea au loc departe de apă). **Dragulschi, Simiocenco, Vorobiov** și tînărul **Nicușor Eșeanu** ne impresionează prin zelul lor. Antrenorul Navasart ne vorbește și despre **Ion Terente, Costel Coșniță** și — din nou! — **Ion Dragulschi,** care se dovedesc cei mai buni la alergările pe schiuri.

Către ora prînzului, reveniți la cabană, întîlnim pe drum caiacistele, împreună cu antrenoarea **Maria Navasart.** În acea dimineață avuseseră programată o excursie agreabilă. Consemnăm în carnet numele celor care s-au remarcat — prin muncă și seriozitate — în zilele vacanței la Predeal: **Viorica Dumitru, Maria Ivanov, Maria Cozma** și tinerele **Aneta Ignatenco, Stela Moldoveanu** și **Valentina Pascaru.** Aflăm, de asemenea, că **Maria Nichiforov,** aflată încă în convalescență după o viroză, este pe cale de a se reface și a reveni la potențialul obișnuit.

Cînd liniștea după amiezii s-a așternut peste Cioplea, am răpit cîteva minute antrenorului coordonator **Cornel Birsănescu,** pe care l-am rugat să ne vorbească despre obiectivele așilor padelei și pagaei.

„Ne aflăm la începutul anului în care sînt programate Campionatele mondiale. În plus, știți bine că, de curînd, C.I.O. a inclus pe lista probelor olimpice și cursele de viteză la K 1 și K 2, C 1 și C 2. Toate aceste lucruri au fost de natură să mobilizeze întregul colectiv, sportivi și antrenori deopotrivă la o muncă susținută, minuțioasă și disciplinată. Iată de ce am pornit chiar de acum din zilele de vacanță, la pregătirea performanțelor viitoare, de ce căutăm să acumulăm cît mai mult pînă în luna octombrie, cînd sînt programate „mondialele". Promovarea substanțială a tineretului în lot vădește și ea, pe de altă parte, grija noastră pentru viitor, pentru perspectivă".

Horia ALEXANDRESCU

ÎN COOPERAȚIA MEȘTEȘUGĂREASCĂ S-A ÎNREGISTRAT UN BILANȚ POZITIV, ÎNSĂ NU PE MĂSURA CERINȚELOR ȘI POSIBILITĂȚILOR

(Urmare din pag. 1)

lucrat cu C.N.E.F.S. la întocmirea regulamentelor și stabilirea unor măsuri care să ducă la buna organizare a competiției republicane cu caracter de masă „Cupa tineretului". Așa cum a reieșit și din consfătuirile de lucru organizate pe grupe de județe în ianuarie 1974, măsurile luate în domeniul cooperației meșteșugărești pentru desfășurarea acestei competiții s-au soldat cu rezultate pozitive, fapt evidențiat aproape zilnic de presa de specialitate a C.N.E.F.S. Deseori asociațiile și cluburile sportive Voința s-au numărat printre protagoniștii întrecerilor la nivel local.

Activitatea sportivă s-a integrat mai pregnant în ansamblul muncii educative, a contribuit mai eficient la formarea tinerei generații, la menținerea și întărirea sănătății lucrătorilor din cooperația meșteșugărească, la creșterea capacității lor de muncă în vederea realizării cu succes și a depășirii sarcinilor de producție. Activitatea sportivă recreativă de masă a fost preocuparea noastră de bază, ca constituind cea mai largă formă de angrenare a tineretului, a unui număr sporit de cooperatori, mici meseriași și a membrilor lor de familie în practicarea exercițiului fizic.

Rezultate bune au fost obținute și în unele secții ale sporturilor tehnico-aplicative, cum sînt cele de modelism din Reghin, Deva, Tg. Mureș, Sibiu și Ploiești; motociclism din Sibiu; orientare turistică din București, Cluj, Craiova, Sibiu. **Dar este necesar ca pe viitor acestor activități să li se acorde o atenție sporită, creîndu-li-se condiții mai bune de lucru, în așa fel încît ele să cuprindă un număr și mai mare de ucenici și cooperatori și să dobîndească astfel un mai larg caracter de masă.**

Se poate aprecia că sarcinile izvorîte din Hotărîrea Plenarei C.C. al P.C.R., în domeniul activității de educație fizică și sport, oglindite în măsurile Comitetului Executiv al UCECOM au stat în centrul preocupărilor, înregistrîndu-se o îmbunătățire a acestei activități.

Cu toate succesele obținute în activitatea sportivă recreativă de masă, nu s-au folosit îndeajuns posibilitățile existente, nu s-a realizat o continuitate în practicarea exercițiilor fizice, problemă ce rămîne în atenția organizațiilor noastre sportive. Este necesar ca unele uniuni și asociații să-și intensifice eforturile în vederea ridicării pe un plan superior a acestei activități.

În domeniul activității sportive de performanță, măsurile luate în lumina prevederilor Hotărîrii Plenarei C.C. al P.C.R. au fost îndreptate în direcțiile creșterii nivelului performanțelor sportive raportat la parametrii internaționali și atenției sporite unor ramuri sportive prevăzute în programul Jocurilor Olimpice, al campionatelor mondiale și europene. Rezultate bune s-au înregistrat în pregătirea unor sportivi fruntași și în promovarea acestora în loturile olimpice ale României. S-a întocmit un plan de măsuri aprobat de Biroul Comitetului Executiv al UCECOM, s-a organizat o consfătuire de lucru cu conducătorii unor unități sportive, în atenția noastră avînd în prezent peste 40 de sportivi, dintre care 20 nominalizați de către federații în loturile olimpice și 14 de către consiliile județene. Cu sprijinul UCECOM s-au organizat tabere de pregătire pe timpul vacanței sau concediului, sportivii dînd dovadă de multă seriozitate și spirit de răspundere în pregătire. S-au nominalizat la nivel central unele secții pe ramuri de sport și au fost sprijinite pentru asigurarea unor condiții corespunzătoare de pregătire — sarcină prevăzută, de asemenea, în Hotărîrea partidului.

În prezent, în cooperația meșteșugărească activează 102 unități de performanță — 52 în campionatele divizionare și 50 în campionatele republicane la sporturi individuale. Din totalul echipelor divizionare, **31 sînt feminine, fapt ce dovedește eficiența măsurilor luate în atragerea și promovarea elementului feminin în activitatea sportivă și reprezentarea corespunzătoare a acestora,** proporțional cu ponderea specifică în cooperația meșteșugărească.

Cu rezultate mulțumitoare activează 20 de echipe în divizia A și 32 în diviziile B, C și juniori. S-au afirmat secțiile de **canotaj** ale asociației și clubului sportiv Voința din Timișoara și București; **baschet-fete** din București; **polo pe apă** din Cluj; **box** din Cluj, Satu Mare și Reghin; **popice** din Tg. Mureș și Craiova; **ciclism** din Ploiești; **handbal** din Odorhei și **bob** din Sinaia.

Îmbunătățirea activității de performanță și a rezultatelor sportive în 1973 se datorează, în bună măsură, intensificării muncii de educație, fapt ce a contribuit la creșterea combativității, întărirea disciplinei și instaurarea unui climat corespunzător de lucru. Semnificativ este faptul că, în anul ce a trecut, peste 100 de sportivi din cooperative meșteșugărești au îmbrăcat tricourile de campioni ai României, adică cu aproape 35 mai mult ca în anul 1972. În loturile naționale au fost selecționați zeci de sportivi ai asociațiilor și cluburilor sportive Voința.

Rezultatele obținute în sportul de performanță pe plan intern au creat premise favorabile afirmării și pe tărîm internațional. **În 1973, sportivii cooperatori au cîștigat o serie de medalii la diferite competiții mondiale, europene și au ocupat locuri fruntașe în competiții internaționale de amploare.** Sportiva **E. Szilagy** (Mureșul Tg. Mureș) **a obținut două medalii de aur la campionatele europene de popice — junioare, Maria Popa,** cooperatoare la Igiena București, și **Magdalena Mikloș** (Lemn-Metal Odorhei) **au fost medaliate cu argint la campionatele mondiale de handbal feminin,** iar sportivele **Viorica Lincariu, Ecaterina Trancioveanu, Cristel Wiener** și **Aneta Matei,** cooperatoare din București și Timișoara, **au fost medaliate cu bronz la campionatele europene de canotaj desfășurate la Moscova.** Au existat, însă, și alți sportivi care au obținut rezultate meritorii pe plan internațional.

Pe linia relațiilor sportive internaționale, întreținem legături permanente cu organizații sportive ale cooperației meșteșugărești din Bulgaria, Cehoslovacia, Mongolia, Polonia, Ungaria, precum și cu alte organizații sportive din unele țări europene. Toate constituie utile schimburi de experiență, o contribuție importantă la o mai bună cunoaștere, întreținere și adîncire a relațiilor de prietenie între participanți. Se poate aprecia că aceste întîlniri au avut un rol în stimularea și îmbunătățirea performanțelor realizate de către sportivii din cooperația meșteșugărească.

Măsurile întreprinse conform prevederilor Hotărîrii Plenarei C.C. al P.C.R. au condus la o îmbunătățire a activității sportive de performanță și s-au obținut o serie de rezultate pozitive, acordîndu-se o mai mare atenție selecției și ridicării procesului de pregătire a sportivilor la un nivel calitativ superior, factor hotărîtor în creșterea performanțelor.

În dorința greșită de a promova cu orice preț în activitatea de performanță, mai există, însă, unități sportive care sînt reprezentate în campionate de formații slab pregătite, de sportivi plafonați sau fără perspectivă. Rezultate mediocre au obținut echipele de tenis de masă feminin și handbal masculin ale Voinței București, de volei din Oradea, Buzău și Reghin, de popice din Ploiești și Timișoara, de box din București și de caiac din Tg. Mureș.

S-au luat măsuri pentru creșterea veniturilor proprii ale asociațiilor și cluburilor sportive, pentru utilizarea mai judicioasă a materialului și echipamentului sportiv, realizarea unui regim strict de economii, gospodărirea chibzuită a fondurilor destinate activității sportive. **S-au întreprins numeroase acțiuni de amenajare a unor baze sportive și de întreținere a celor existente, mobilizîndu-se un mare număr de cooperatori la muncă patriotică.** S-au remarcat unitățile sportive din județele Argeș, Bihor, Dolj, Mureș, Brașov, Harghita, Maramureș, Prahova, Timiș și Municipiul București, care au dovedit preocupări sporite și au obținut rezultate bune.

În atenția uniunilor noastre din județele Bacău, Covasna, Gorj, Ialomița, Mehedinți, Neamț, Sălaj, Teleorman și Tulcea cît și din celelalte județe **rămîne sarcina realizării unor baze sportive simple, prin posibilități locale și prin contribuția voluntară a cooperatorilor.**

Rezultatele obținute în activitatea de educație fizică și sport, la un an de la apariția Hotărîrii Plenarei C.C. al P.C.R., se datoresc în bună măsură intensificării sprijinului organelor și organizațiilor de partid și de tineret, îndrumării permanente acordate de uniuni și cooperative. Se poate aprecia că, în perioada ultimului an, atît sportul de masă cît și cel de performanță au cunoscut, în cooperația meșteșugărească, o continuă dezvoltare.

Este, însă, necesar, ca măsurile preconizate pentru activitatea viitoare să asigure un mai pronunțat caracter de continuitate și o dezvoltare mai substanțială a bazei materiale a activității fizice și sportului de masă, și sporirea volumului de muncă, consolidarea unităților sportive și intensificarea activității de selecție în direcția sportului de performanță. La nivelul cerințelor actuale, al posibilităților și condițiilor actuale, trebuie să se depună eforturi și mai susținute pentru aplicarea fermă și consecventă a politicii partidului în domeniul educației fizice și sportului, pentru îndeplinirea exemplară a obiectivelor și sarcinilor prevăzute în importantul document de partid.

FOTBAL

NOUĂ STADIOANE ÎN AȘTEPTAREA STARTULUI!

Vizite-fulger în „amfiteatrele fotbalului", gazde ale etapei inaugurale a sezonului

Stadioanele sînt gata pentru startul returului campionatului. Gospodarii „amfiteatrelor fotbalului" s-au îngrijit ca — odată cu primul fluier al arbitrului în noul sezon competițional — acestea să se prezinte într-o perfectă stare atît ca aspect, dar, mai ales, ca asigurare a unor condiții optime de desfășurare a partidelor. Ca și în alți ani, cîmpul de joc a fost supus unor mici retușuri. S-au înlocuit brazdele deteriorate, suprafața de joc a fost nivelată, barele porților sînt de un alb imaculat. Tabelele de marcaj au fost revizuite. Vestiarele și anexele sanitare nu au fost nici ele uitate; proaspăt zugrăvite, își așteaptă primii oaspeți.

Iată, în continuare, o incursiune pe cele nouă stadioane care vor găzdui, sîmbătă și duminică, meciurile primei etape a sezonului de primăvară.

BUCUREȘTI. Stadionul Giulești. Arena din Grant revine în actualitate, odată cu deschiderea oficială a sezonului competițional. Spațiul de joc este bine întreținut, chiar dacă în perioada meciurilor de verificare a fost solicitat uneori. Oricum, în situația că pînă sîmbătă va ploua, organizatorii vor lua măsura ca partida de tineret-rezerve să se dispute pe terenul II, în așa fel încît întîlnirii vedetă să i se ofere cele mai bune condiții de desfășurare. Mai trebuie adăugat și faptul că administrația stadionului s-a îngrijit ca pentru prima etapă a returului vestiarele să fie văruite, gradenele reparate și tabela de marcaj electronică să funcționeze normal.

CONSTANȚA. Stadionul „1 Mai" se prezintă în cele mai bune condiții. Cîmpul de joc — menajat întreaga iarnă — uscat și nivelat a fost folosit numai de două ori, la meciurile de verificare din ultimele duminici, cele cu **Petrolul** și **Sportul studențesc.** Vestiarele au fost refăcute avînd un aspect plăcut, primitor, cel al gazdelor fiind înzestrat și cu un aparat de oxigenare. Tribunele au fost verificate, metru cu metru, gradenele deteriorate fiind înlocuite cu altele noi. Barele porților au fost revopsite.

BUCUREȘTI. Stadionul Republicii. Stadionul din **Dealul Spirii** este — după cum ne informează tov. **I. Drăghici,** directorul acestei baze sportive — gata pentru a găzdui partida divizionară de duminică după amiază, Sportul studențesc — Politehnica Iași. Terenul de joc se prezintă în bune condițiuni (mai sînt necesare totuși unele mici regazonări, dar temperatura solului nu permite încă efectuarea acestor operațiuni), vestiarele au fost zugrăvite, instalațiile sanitare revizuite, iar acolo unde a fost cazul s-au făcut și unele îmbunătățiri necesare. A început și reparația generală a gradenelor care va fi terminată aproape de începutul lunii mai. Dar, și în condițiile existente, tribunele stadionului Republicii sînt apte a face față exigențelor spectatorilor bucureșteni.

PLOIEȘTI. Stadionul Petrolul este gata să-și primească oaspeții, cu prilejul primului meci din retur, Petrolul — C.F.R. Cluj. Duminica trecută, de altfel, cu ocazia partidei cu **Sparta Praga,** s-a făcut o adevărată repetiție generală. Deși cu cîteva zile înainte plouase iar vineri **Sparta Praga** a făcut un antrenament de aproape o oră, terenul de joc a fost nivelat din nou și s-a prezentat în condiții foarte bune. A fost, pe alocuri, moale, în fața porților. Dar s-a pus nisip și odată cu îmbunătățirea timpului, gazonul va fi excelent. Vestiarele sînt curate, călduroase. Poate doar cabina arbitrilor ar trebui mutată într-un spațiu mai mare, pentru că cea actuală este prea mică. Tribunele, tabela de marcaj, stația de amplificare completează „inventarul" acestui stadion, pe care jocurile se vor disputa în condiții bune.

REȘIȚA. Pitorescul stadion din Valea Domanului este gata pentru derbyul de duminică, cu Steaua. Începerea stagiunii a fost pregătită, de fapt, din ultimul joc al turului, atunci cînd gospodarii stadionului reșițean s-au preocupat de protejarea cîmpului de joc pe timpul ploilor și zăpezii. Acum, înaintea primului gong al returului, terenul stadionului „Valea Domanului" a fost tăvălugit, tribunele și peluzele au fost și ele îmbrăcate în haină curată, în așteptarea primului fluier. La stadionul reșițean va fi gata curînd sauna și sala de oxigenare, deși, credem că acestea puteau fi inaugurate cu ocazia debutului returului.

ARAD. Stadionul U.T.A. a fost supus înaintea începerii returului unui riguros control sub toate aspectele. Au fost zugrăvite și vopsite cabinele jucătorilor și arbitrilor și părțile exterioare ale stadionului care necesitau acest lucru. La același capitol, al reamenajării, se poate aminti și repararea anumitor părți din tribune și peluze. U.T.A. s-a îngrijit, în perioada dinaintea returului, și de cîmpul de joc. Și l-a împrospătat cu îngrășăminte chimice și brazde noi, în așteptarea unor jocuri de calitate.

CRAIOVA. Deși construit nu de mult, stadionul Central din Craiova — cel pe care liderul campionatului își dispută jocurile — nu dispune, încă, de toate instalațiile absolut necesare, îndeosebi recuperării forțelor jucătorilor după meciurile susținute. Abia în această iarnă s-a trecut la efectuarea unor astfel de lucrări. Astfel, de curînd s-a terminat o instalație de oxigenare, iar în prezent se lucrează intens la amenajarea unei saune. Îmbunătățiri substanțiale s-au adus și suprafeței de joc. Mai mult, gazonul va fi îngrijit și refăcut cu atenție după fiecare meci de către un grup de muncitori specializați în această privință.

TG. MUREȘ. Stadionul „23 August" își așteaptă primii oaspeți „oficiali" din acest an, jucătorii echipei **Politehnica Timișoara.** Gazonul, perfect întreținut a făcut cunoștință, în acest sezon cu crampoanele ghetelor jucătorilor abia duminică, cînd a avut loc meciul de verificare dintre **A.S.A.** și **Tractorul Brașov.** Vestiarele au fost zugrăvite, iar lemnăria vopsită. Tabela de marcaj a fost înlocuită cu alta nouă mult mai vizibilă.

CLUJ. Rolul de gazdă a acestui oraș pentru etapa inaugurală a returului îi revine stadionului Municipal, unde „U" va juca în compania echipei F.C. Argeș. Gospodarii stadionului au luat din timp măsuri ca oaspeții să beneficieze de condiții optime, atît în ceea ce privește terenul de joc, cît și vestiarele și celelalte anexe. Lucrurile stau mai puțin bine în privința terenului de joc care se prezintă denivelat. Partea proastă este că denivelările sînt mai pronunțate tocmai în careurile de la 16 m. Sperăm că în zilele următoare și această lacună va fi remediată.

La ordinea zilei

COMPUTER? COMUN ACORD? TRAGERI LA SORȚI?

Nu e nici pentru prima oară, și nu va fi nici ultima ocazie, cînd problema delegărilor arbitrilor apare în primul plan al discuției și solicită, prin urmare, și un mic popas „La ordinea zilei". **În multe dintre țările continentului nostru — cu fotbal de diferite grade de valoare, cu campionate mai vechi sau mai noi — criteriile delegărilor „cavalerilor fluierului" sînt subiect de aprinse discuții și ele se află încă în căutarea unei rezolvări ideale.** Și Colegiul central al arbitrilor noștri, a cărui muncă anonimă, dar dificilă și plină de dificultăți o neglijăm, din păcate, adeseori, se arată în acest început de sezon dornic să întreprindă ceva, să acționeze mai inventiv în privința găsirii celei mai puțin defectuoase (pentru că altfel nu poate fi numită) căi de desemnare a conducătorilor de jocuri pentru campionatele performanței.

Se știe foarte bine că delegările trebuie să asigure în primul rînd pe arbitrul cel mai competent; dar, mai departe, ele au obligația să îndeplinească și alte condiții: o rulare a arbitrilor, necesitatea promovării elementelor tinere, evitarea unor situații obiective (apartenența — ca activitate profesională —, delegările pe plan internațional, etc.) sau subiective (recuzările cluburilor sau recuzările arbitrilor față de cluburi), etc. Înțelegem, prin urmare, că nu-i tocmai ușor să ajungi la cea mai bună soluție. Din convorbirea, prezentată ieri de ziarul nostru, cu președintele Colegiului central al arbitrilor am aflat despre acțiunea întreprinsă pentru delegarea conducătorilor de jocuri cu ajutorul unui calculator electronic. Cum se sublinia, e o operațiune experimentală, ca orice lucru de început, și rămîne de văzut cît de eficientă va apărea.

Credem că nu ar trebui, însă, abandonate — și ca studiu și ca punere în practică, în viitorul apropiat — și alte sisteme de delegare care au înregistrat unele succese în alte țări. Unul dintre ele e acela evocat de mulți dintre reputații „cavaleri ai fluierului" de la noi, cu ocazia unui recent sondaj întreprins de un coleg al nostru, anume DELEGAREA DE COMUN ACORD. Cluburile pot stabili, în reuniuni ale delegaților lor, arbitrii pentru care își dau aprobarea să le conducă partidele. **Emitem propunerea ca aceste delegări de comun acord să prevadă însă OBLIGAȚIA ARBITRĂRII AMBELOR JOCURI DIN RESPECTIVUL CAMPIONAT, o condiție care ar mări, după opinia noastră, grija pentru o supremă obiectivitate a arbitrilor.** Nu renunțăm în a susține, tot ca o variantă a sistemelor de delegare, pe cel al desemnării prin tragere la sorți. Față de mai deschisele sau mai discretele nemulțumiri ale cluburilor față de preferințele sau uitările Colegiului central (stare de spirit pe care am întîlnit-o și la mulți arbitri, care se consideră nedreptățiți), s-ar putea elimina multe doleanțe, mai mult sau mai puțin justificate, prin fixarea lotului de arbitri disponibili pentru etapa X și la stabilirea fiecărui conducător al jocului prin tragerea la sorți efectuată, se înțelege, de către plenul conducerii „cavalerilor fluierului". Sigur că se poate ajunge la perfecționări ale metodei prin gruparea jocurilor și arbitrilor. De pildă, grupul jocurilor bucureștenelor, care nu poate fi condus de arbitri din Capitală (decît la întîlnirile directe), va fi rezolvat, ca delegare, prin extrageri de nume dintre arbitrii din provincie iar meciurile formațiilor din provincie prin trageri la sorți din lotul arbitrilor bucureșteni etc.

Sînt variante și variante. Dar, mai întîi, să vedem ce inspirație și competență a dovedit computerul. În cazul cînd nici el nu dă satisfacție într-un procentaj acceptabil, sigur că obligația căutării soluției celei mai ideale reapare pentru mult solicitatul Colegiu central al arbitrilor.

Eftimie IONESCU

ARBITRUL MECIULUI DE JUNIORI ROMÂNIA — R.F. GERMANIA

Așa cum se știe, la 3 aprilie, la București echipa de juniori a României va susține meciul retur în compania selecționatei similare a **R. F. Germania,** meci contînd pentru preliminariile U.E.F.A.

Jocul va fi condus de arbitrul iugoslav **I. Mladenovici.**

ARBITRUL OTTO ANDERCO DELEGAT ÎN PRELIMINARIILE TURNEULUI U.E.F.A.

Meciul de juniori Iugoslavia—Ungaria, programat să se desfășoare în cadrul preliminariilor U.E.F.A., la 6 aprilie, va fi condus de un arbitru român. Comisia de specialitate U.E.F.A l-a delegat la acest joc pe Otto Anderco.

ARBITRU ALBANEZ LA MECIUL S.C. BACĂU — LEVSKI SPARTAK SOFIA

Așa cum am mai anunțat, miercuri 6 martie se va disputa la Bacău partida dintre echipele **Sport Club** și **Levski Spartak Sofia,** contînd pentru Cupa Balcanică. Această partidă va fi condusă la centru de arbitrul albanez **Shefqet Caslli.**

„JUCĂTORII ROMÂNI TREBUIE SĂ CÎȘTIGE CA FORȚĂ..."

Interviu cu T. Kraus, antrenorul echipei Sparta Praga

Antrenorul cunoscutei echipe **Sparta Praga,** deși tînăr în această meserie, este o cunoștință mai veche. **Tadeaș Kraus** nu este altul decît internaționalul de acum 12—14 ani, coleg cu **Pluskal, Horvath** și **Masopust** la **Dukla Praga,** de 23 de ori component al echipei Cehoslovaciei. De 8 ani, a îmbrățișat meseria de antrenor, a lucrat doi ani în **Australia,** iar de trei campionate se ocupă de pregătirile formației **Sparta Praga** care, înaintea începerii returului, ocupă locul 4 în clasament.

La sfîrșitul turneului întreprins în țara noastră, l-am rugat pe Tadeaș Kraus să ne răspundă la cîteva întrebări.

— Într-o perioadă în care multe dintre echipe au preferat pentru meciurile de pregătire în țări cu climă mai caldă, dv. ați optat pentru România. Sînteți mulțumiți de roadele turneului?

— Am știut că în această iarnă blîndă, clima e bună și în România. În parte am avut această confirmare. Doar duminică, la Ploiești, a fost foarte frig. Jocul, însă, n-a avut de suferit. Cele trei partide jucate în țara dv. ne-au arătat destule lucruri bune, dar și minusuri. Sîntem conștienți că mai avem nevoie de acumulări, deși, și la noi, campionatul se reia tot la 3 martie. Turneul din România ne-a fost folositor.

— Ce impresie v-au făcut divizionarele A pe care le-ați întîlnit? (n.n. F.C. Argeș și Petrolul).

— Cunosc fotbalul românesc de mulți ani și am o părere bună despre el. Ca să faci referiri la valoarea echipelor doar după jocurile respective, mi se pare hazardant. S-a văzut clar că în această perioadă și echipele dv. nu au jocuri suficiente, ca și noi, care am susținut doar șase meciuri pe terenuri de zgură. Mi-au plăcut la jucătorii dv. rapiditatea în acțiune, explozia, intuiția, talentul unora. M-au surprins, însă, unele iregularități, jocul neregulamentar, cu coatele, care se penalizează pe orice stadion. Este nevoie ca acești buni tehnicieni pe care îi aveți în rîndul jucătorilor să cîștige ca forță, să devină cu adevărat atleți.

— Pentru că ați adus vorba de această calitate, am vrea să vă spunem că a impresionat pe foarte mulți constituția fizică a jucătorilor pe care îi pregătiți.

— Fotbalul modern cere acest lucru. Desigur, e greu să găsești fotbaliști cu talie, cu gabarit, dar trebuie să-i cauți, încă de la copii și juniori, să-i formezi, să te ocupi de promovarea lor.

— Candidează Sparta Praga la titlul de campioană?

— Sîntem la trei puncte de lider și, evident, acest gînd ne animă pe toți. O echipă trebuie să creadă în șansa sa. Oricum, Sparta va juca un rol important în acest retur.

— Ce se întîmplă cu Spartak Trnava? O găsim abia pe la mijlocul clasamentului...

— Această formație a dominat mulți ani fotbalul la noi. Dar internaționalii săi au început să îmbătrînească, **Adamec** a fost suspendat o lungă peiroadă. Echipa începe să se transforme și acest proces nu se poate face dintr-o dată. Ar fi o mare greșeală. Un asemenea moment l-a trăit și Sparta Praga. Și noi avem jucători mai bătrîni — Chovanec, Migas, Masek, Taborschi (ultimii doi sînt și accidentați), dar am promovat și tineret: Kislinger, Pavlicek, Princ, Kotek și sperăm ca această simbioză să dea rezultatele așteptate.

Constantin ALEXE

A FOST CONTRAMANDAT MECIUL ROMÂNIA — ITALIA

Proiectata întîlnire de fotbal **România—Italia,** care urma să se desfășoare la 2 iunie, la București, nu va mai avea loc, întrucît federația italiană de fotbal a anunțat că dorește să ofere jucătorilor săi un timp de odihnă mai îndelungat în vederea participării lor la turneul final al Weltmeisterschaft-ului, renunțînd, pentru același motiv, și la jocul amical cu Iugoslavia programat pentru 29 mai. În drum spre R. F. Germania, elevii lui Valcareggi vor face o escală la Viena, unde, la 5 iunie, vor juca în compania echipei Austriei.

STEAUA S-A ÎNAPOIAT DIN TURNEUL IRANIAN

Luni seara s-a înapoiat în țară echipa de fotbal Steaua care a întreprins un turneu de cinci jocuri în Iran. Palmaresul fotbaliștilor bucureșteni în acest turneu a însumat două victorii (3—1 cu PAS Teheran și 2—1, în ultimul meci, disputat vineri cu Abadan), două remize (1—1 cu campioana țării, Persepolis, și 1—1 cu TAJ) și o înfrîngere (1—2 în fața formației Oghab).

Azi a apărut numărul 405 al revistei

FOTBAL

din sumarul căruia vă recomandăm:

- O prezentare sintetică a activității celor 18 echipe divizionare A între încheierea turului și startul în returul campionatului;
- „Clubul golgeterilor suștiști" (o pagină consacrată jucătorilor care au marcat pînă acum cîte 100 de goluri în Divizia A). Cine vor fi viitorii „membri ai clubului?" **Dumitrache, Neagu** și **Dobrin** au primele șanse!
- La **„Interviul săptămînii",** fostul internațional **Cornel Popa;**
- **Pagina tehnică** (o serie de articole legate de specificul perioadei competiționale);
- Cu 11 zile înaintea începerii returului în **divizia secundă,** alte pregătiri ale echipelor din acest eșalon;
- **Pagina Campionatului Mondial.** (O vizită la stadionul din Frankfurt am Main, un reportaj despre echipa Argentinei, breviar);
- **Reportaje din fotbalul peste hotare;**
- Pagina de **Magazin extern;**
- **Rubricile obișnuite:** Sublinieri, Dialog cu cititorii, Carnet extern, Din fotbalul internațional, Campionate naționale.

Mîine, la Galați OȚELUL — POLITEHNICA IAȘI

În drum spre București, unde duminică va întîlni formația Sportul studențesc în cadrul primei etape a returului campionatului Diviziei A, echipa Politehnica Iași va susține mîine după amiază la Galați o ultimă partidă de verificare, în compania divizionarei B, Oțelul. Meciul va avea loc pe stadionul „Portul roșu", cu începere de la ora 16.

ECHIPA FRANȚEI VA ÎNTÎLNI ÎNTR-UN JOC-TEST PE ANDERLECHT BRUXELLES

În vederea meciului pe care-l va susține cu România, la 23 martie, la Paris, echipa națională a Franței și-a programat un joc-test cu un partener de peste hotare. Această partidă de verificare a reprezentativei cocoșului galic va avea loc la Lens, în ziua de 19 martie, în compania cunoscutei formații de club belgiene Anderlecht Bruxelles.

ÎN AȘTEPTAREA FINALELOR „CUPEI TINERETULUI"

(Urmare din pag. 1)

Sorin Bogoș de la Școala generală nr. 8.

În lipsa zăpezii, 40 de tineri s-au deplasat — prin intermediul B.T.T. Galați — la Poiana Brașov unde s-a desfășurat faza județeană la schi și săniuțe. Iată numele cîștigătorilor: **Marian Iftode** (Liceul de muzică și arte plastice), **Maria-na Vasilache** (Liceul 3), **Emilia Irimia** (com. Cudalbi), **Justinian Chiosa** (Cudalbi), la schi, și, **Elena Onose** (comuna Pechea), **Costică Popovici** (comuna Valea Mărului), la săniuțe.

T. SIRIOPOL, coresp. județean

ARADUL ȘI-A DESEMNAT CAMPIONII LA TENIS DE MASĂ

Sala clubului sportiv din Arad a găzduit întrecerile etapei municipale a „Cupei tineretului" la tenis de masă. Și-au măsurat forțele 160 de tineri și tinere din întreprinderile, institutele, școlile profesionale și liceele din localitate. Iată cîștigătorii: cat. **15—19 ani** — Irina Kallos (Lic. de construcții) și Victor Băluț (Gr. sc. comercial); **cat. pînă la 30 de ani:** Irina Apostiu (Gr. șc. sanitar) și Emeric Tacacsi (Strungul).

T. ȚIGANU-coresp.

PATINATORII BRĂILENI S-AU ÎNTRECUT LA GALAȚI

Vremea călduroasă din ultima vreme a făcut impracticabile patinoarele amenajate în orașul Brăila. Etapa județeană la această disciplină s-a desfășurat pe patinoarul artificial din Galați, cu participarea a 42 de copii la categoria 11—14 ani.

Dreptul de a concura în finala de la Tușnad (2—3 martie) l-au cucerit: **Rodica Mocanu** (Șc. gen. 15), **Luminița Bădără** și **Carmen Cadâr** (Șc. gen. 6), la fete, **P. Canciu, M. Toader** (Sc. gen 16) și **S. Lungu** (Sc. gen. 25), la băieți.

Tr. ENACHE, coresp. județean

LOTO PRONOSPORT informează:

TRAGEREA EXTRAORDINARĂ LOTO A MĂRȚIȘORULUI, 1 MARTIE, 1974

- Se acordă:
- Autoturisme „Moskvici 408/412" și diferența în numerar pînă la 100.000 lei;
- Excursii în Iugoslavia („Coasta Dalmației");
- Excursii în Polonia („Turul Poloniei");
- Se efectuează 6 extrageri în trei faze;
- Se extrag în total 52 de numere;
- Se acordă cîștiguri pentru 3 numere din 20 și 24 extrase.

Alte amănunte găsiți în prospectele tragerii care se află în toate agențiile Loto-Pronosport.

Tragerea extraordinară Loto a Mărțișorului va avea loc la București, vineri 1 martie a.c., la sala Clubului Finanțe-Bănci, din str. Doamnei nr. 2, cu începere de la ora 18,10.

★

CONTINUAREA LISTEI CÎȘTIGĂTORILOR DE EXCURSII ATRIBUITE LA TRAGEREA EXCEPȚIONALĂ PRONOEXPRES DIN 17 FEBRUARIE 1974.

CATEGORIA a 2-a: 1. Pop Eugen din Ploiești; 2. Schömberger Petru din Satu Mare; 3. Hodor Iosif din Timișoara și 4. Tănase Leon din București, fiecare cîte o excursie de 2 locuri plus diferența în numerar pînă la 25.000 lei.

CATEGORIA a 3-a: 1. Munteanu Gheorghe din Brașov; 2. Gheorghe Nicolae din Brăila; 3. Gheorghe Nicolae din Brăila; 4. Buna S. Alexandru din Sf. Gheorghe; 5. Axente Gh. Gheorghe din Craiova; 6. Teodoru Dumitru din Galați; 7. Neagu Ion din com. Poenarii Burchi, jud. Prahova; 8. Nichifor Vasile din Ploiești; 9. Melicescu Dumitru din București și 10. Crăciun Dinu din București, fiecare cîte o excursie în Bulgaria și Iugoslavia plus diferența în numerar pînă la 19.820 lei.

CÎȘTIGURILE CONCURSULUI PRONOSPORT DIN 24 FEBRUARIE 1974

Categoria 1 (12 rezultate): 6,35 variante a 11 633 lei.

Categoria a II-a (11 rezultate): 109,05 variante a 813 lei.

Categoria a III-a (10 rezultate): 876,20 variante a 152 lei.

Rubrică redactată de LOTO-PRONOSPORT

IN CELE 11 ORAŞE DIN R.D. GERMANĂ,

TOTUL ESTE PREGĂTIT PENTRU INTRECERILE C.M. DE HANDBAL

Secretarul general al F.R. Handbal, **Lucian Grigorescu**, membru al comisiei tehnice de organizare şi competiţii din cadrul Federaţiei internaţionale de specialitate, ne-a declarat, la reintoarcerea sa de la Berlin, că intrecerile celui de al 8-lea campionat mondial de handbal masculin ar fi putut începe cu o săptămina mai devreme.

„In decurs de 4 zile — ne spunea L. Grigorescu, am vizitat toate cele 11 săli de joc din **Brandenburg, Magdeburg, Dessau, Halle, Erfurt, Gera, Karl-Marxstadt, Schwerin, Wismar, Rostock şi Berlin. Cele mai mari — sălile din Schwerin şi Berlin, care pot adăposti peste 5 000 de spectatori. La Halle şi Karl-Marxstadt, fostele patinoare acoperite s-au transformat peste noapte în săli cu parchet perfect regulamentare.**

Peste tot am fost **impresionat de interesul manifestat de comisiile de organizare pentru a pune la punct condiţiile de cazare şi joc. In fiecare oraş, aceste comisii au fost sprijinite de primării şi de cele mai mari intreprinderi, care vor patrona echipele participante. Totul a fost prevăzut cu o deosebită meticulozitate şi am convingerea că intrecerile pentru cel de al 8-lea titlu suprem se vor bucura de bune condiţii de desfăşurare".**

CORESPONDENŢĂ DIN BELGRAD

„DACĂ VOM OCUPA LOCUL III VA FI UN SUCCES"

DECLARĂ CĂPITANUL HANDBALIŞTILOR IUGOSLAVI, H. HORVAT

Echipa de handbal a Iugoslaviei, campioană olimpică, şi-a încheiat pregătirile în vederea participării la C. M. din R. D. Germană. Antrenorul **J. Milkovici** şi selecţionerul unic, **I. Snoj**, sînt mulţumiţi de modul în care au decurs ultimele preparative şi aşteaptă optimişti evoluţia echipei lor la acest campionat mondial.

Înainte de plecarea din Belgrad, căpitanul „plavilor", **Hrvoje Horvat** declara: **„Va fi un succes pentru noi dacă vom ocupa locul III, ca la ediţia precedentă din Franţa. Dar gîndurile noastre se îndreaptă spre o poziţie superioară. Principalele adversare — echipele R. D. Germane, României şi U.R.S.S.**

Iată şi lotul iugoslav pentru C. M.: **Horvat** (27 ani, 138 de selecţionări, 364 goluri înscrise pentru naţională), **Lavrnici** (27—127—437), **Pokrajac** (26—124—340), **Popovici** (26—85—167), **Mişkovici** (29—84—58), **Lazarevici** (25—77—193), **Arslanagici** (29—72), **Fajfrici** (32—72—87), **Mileak** (23—61—114), **Bugarski** (30—43—39), **Zorko** (23—30), **Perici** (26—21—14), **Ragenovici** (21—17—32), **Pavicevici** (22—14—25), **Serdarusici** (23—12—13) şi **Nimşi** (23—7).

IVO GORAN

CORESPONDENŢĂ DIN BERLIN

HANS SEILER: „MECIUL DECISIV PENTRU ECHIPA R.D. GERMANE RĂMÎNE CEL CU IUGOSLAVIA, ÎN SEMIFINALE"

Este pentru a doua oară cind R. D. Germană organizează campionatul mondial de handbal. În 1958, echipa noastră nu s-a ridicat la nivelul aşteptărilor şi sportivii suedezi au cîştigat fără dificultăţi titlul suprem. De această dată, majoritatea tehnicienilor consideră că echipa pe care o va alinia Hans Seiler este cea mai bună pe care R. D. Germană a avut-o în ultimii ani şi că şansele de a intra pentru prima oară în posesia titlului mondial sînt apreciabile.

Desigur, tragerea la sorţi nu ne-a avantajat. Pentru a ajunge în finală va trebui să trecem peste redutabilele formaţii ale Iugoslaviei şi U.R.S.S., alte două mari favorite care, în plus, se află şi în formă excelentă. **Hans Seiler** afişează însă mult optimism: **„Pentru echipa noastră, meciul decisiv rămîne, orice s-ar spune, cel din grupa semifinală în care vom intîlni „7"-le iugoslav, campion olimpic. Dacă vom trece de această extrem de incomodă adversară şi vom ajunge în finală, cu echipa României, sper că vom obţine mult aşteptata revanşă după infringerea suferită în 1971, la Paris".**

KLAUS POHLENZ
„Deutsches Sportecho"

SPORTUL ÎN LUME

Au început campionatele mondiale de biatlon

PRIMUL ÎNVINGĂTOR, JUNIORUL S. KAKULIA (U.R.S.S.)

Sportivii români debutează astăzi în intrecere, participind la cursa individuală (20 km) a seniorilor

MINSK, 26 (prin telefon, de la trimisul nostru).

Marţi, pe pistele de la Raubici, situate la aproximativ 25 de kilometri de capitala R.S.S. Bieloruse, s-a dat primul start oficial al campionatelor mondiale de biatlon — ediţia 1974. Competitori — 42 de juniori, reprezentanţi a 12 ţări, care s-au intrecut în proba individuală de 15 km, cu trei trageri. În seara precedentă, in frumosul Palat al sporturilor din Minsk — o clădire spaţioasă cu aproape 3 000 de locuri şi de o concepţie arhitectonică modernă — a avut loc festivitatea de deschidere a intrecerilor. Delegaţiile celor 17 ţări participante la „mondialele" de biatlon s-au aliniat, în aplauzele primitorilor spectatori din oraşul gazdă. A urmat cuvîntul de deschidere, rostit de **L. Toffel**, preşedintele Uniunii internaţionale de pentatlon modern şi biatlon. Toţi cei prezenţi au asistat apoi la un atractiv spectacol cultural-sportiv, in care „capul de afis" l-a deţinut evoluţia multiplei campioane de gimnastică **Olga Korbut**, originară de pe aceste meleaguri. O intreagă pleiadă de performeri olimpici şi mondiali sovietici au inminat, fiecărei delegaţii, fanioane şi insigne.

In cursul diminetii de marţi, am vizitat pistele şi poligonul ce vor găzdui intrecerile. Toţi cei prezenţi au fost incintaţi de ridicata tehnicitate a instalaţiilor electronice de cronometraj şi inregistrare a rezultatelor tragerii, de clădirea rezervată oficialilor, presei şi radioteleviziunii. Vom mai menţiona faptul că, in ultimele zile, temperatura a oscilat intre minus şi plus 5 grade, fapt care a determinat, in mare măsură, topirea zăpezii. Dar organizatorii au făcut eforturi considerabile pentru a aşterne un strat destul de gros de zăpadă, răspindită de-a lungul traseelor. Aşadar, condiţii bune de intrecere pentru concurenţi.

Traseele alese sînt extrem de dificile. Alternările de urcuşuri cu coborîri şi viraiele dificile sînt permanente pe tot traseul. Aproape se poate spune că singurul spaţiu plat este cel din poligon! Putem, deci, anticipa că vor avea succes cei ce au acumulat un grad sporit de rezistenţă fizică şi işi vor doza eforturile pentru a putea rezista, pînă la sfirşit, unor curse foarte dure.

Iată şi ultimele noutăţi ce-i privesc pe sportivii noştri. Luni, ei au făcut un antrenament foarte tare, in cursul căruia au alternat sprinturile puternice cu parcurgerea — intr-o intensitate apropiată de concurs — a traseului pe care se va disputa — miercuri — proba individuală de seniori — 20 km. Cu regret trebuie să semnalăm absenţa din echipa română a lui **Nicolae Veştea** — incă nerestabilit după gripa contractată. In locul său va evolua **Victor Diboi.** Ceilalţi trei reprezentanţi ai ţării noastre sînt **Gheorghe Voicu, Victor Fontana** şi **Gheorghe Girniţă.** Am putut constata in rindul lor o tonifiantă stare de spirit, neapărat necesară marilor concursuri.

Referitor la cursa inaugurală, cea a juniorilor (la care România nu a avut reprezentanţi), ea a fost dominată de sportivii sovietici şi de cei finlandezi, care au ocupat primele trei locuri: 1. Serghei Kakulia (U.R.S.S.) 58:47,0; 2. Erkki Antila (Finlanda) 59:04,0; 3. Igor Gruzdev (U.R.S.S.) 59:05,0.

Radu TIMOFTE

NOI PROTESTE IMPOTRIVA ACORDULUI F.I.L.T. — W.T.T

ROMA, 26 (Agerpres). Intrunit la Roma, comitetul director al federaţiei italiene de tenis a decis să se ralieze la propunerea federaţiei franceze in ceea ce priveşte jucătorii angajaţi prin contract cu asociaţia americană „World Team Tennis", organizatoarea campionatului interoraşe. In consecinţă, jucătorii care vor participa la „interoraşe" nu vor fi acceptaţi la campionatele internaţionale de tenis ale Italiei, programate in luna mai la Roma.

De asemenea, se anunţă din Stockholm că federaţia suedeză de tenis dezaprobă acordul intervenit intre federaţia internaţională de specialitate (F.I.L.T.) şi asociaţia americană W.T.T. Intr-o scrisoare adresată F.I.L.T., federaţia suedeză cere acestui for să-şi revizuiască poziţia şi să anuleze acordul cu W.T.T.

După cum reiese din ultimele ştiri primite, pe o poziţie comună se află acum federaţiile naţionale de tenis din Franţa, R. F. Germania, Cehoslovacia, Italia şi Suedia.

ŞTEFAN POP — PE LOCUL 3 LA PRAGA

La campionatele internaţionale de judo ale Cehoslovaciei, disputate la Praga au participat sportivi din şase ţări printre care şi România. Din lotul ţării noastre cea mai bună comportare a avut-o **Ştefan Pop**, care a ocupat locul 3 la cat. uşoară. Alţi 4 judoka români s-au clasat pe locul 5: **Alexandru Filip** (cat. uşoară), **Cornel Roman** şi **Iosif Ianoşi** (cat. semimijlocie) şi **Ioan Buzic** (cat. semigrea).

TURNEE DE TENIS

● La Barcelona, Ion Ţiriac invingător in primul tur, iar Jan Kodes, eliminat!

LA COSTA. In cadrul noului turneu pentru circuitul W.C.T. (gr. II), care se desfăşoară in localitatea americană La Costa (California), jucătorul australian Roy Emerson l-a invins in trei seturi: 6—3, 6—7, 6—3 pe americanul Cliff Richey. Alte rezultate din primul tur: Raul Ramirez (Mexic) — Jaime Fillol (Chile) 6—3, 7—6; Jiri Hrebec (Cehoslovacia) — Charles Pasarell (S.U.A.) 6—3, 3—6, 6—3; Brian Gottfried (S.U.A.) — B. Phillips Moore (Australia) 6—3, 4—6, 6—3.

BARCELONA — La „Palatul Sporturilor" din Barcelona au inceput intrecerile celui de-al treilea concurs, contind pentru gupa a III-a a Circuitului W.C.T. In primul tur al probei de simplu a fost inregistrată o mare surpriză: campionul cehoslovac Jan Kodes, a fost eliminat de tinărul tenisman american Tom Leonard, in faţa căruia a pierdut cu 6—3, 6—7, 4—6. In altă partidă, românul Ion Ţiriac a obţinut victoria cu 6—4, 6—0 in faţa spaniolului Jose Guerrero. Arthur Ashe l-a invins cu 6—4, 7—6 pe Colin Dibley, iar Roger Taylor a dispus cu 3—6, 7—6, 6—4, de Haroon Rahim. Alte rezultate: Harold Solomon (S.U.A.) — Miguel Soler (Spania) 6—2, 6—1; Antonio Zugarelli (Italia) — Onny Parun (Noua Zeelandă) 6—4, 7—5; Ray Moore (R.S.A.) — Antonio Martorell (Spania) 6—3, 7—6; Gerald Battrick (Anglia) — Paul Gerken (S.U.A.) 6—2, 6—7, 7—5.

CHICAGO — Rezultate inregistrate in turneul internaţional feminin: Chris Evert (S.U.A.) — Pam Teeguarden (S.U.A.) 6—3, 6—4; Martina Navratilova (Cehoslovacia) — Sue Stap (S.U.A.) 6—2, 4—6, 6—1; Marcie Louie (S.U.A.) — Kathy Kuykendall (S.U.A.) 6—2, 5—7, 6—1; Virginia Wade (Anglia) — Laurie Fleming (S.U.A.) 6—3, 4—6, 6—3.

MADRID — In finală, brazilianul Jose Edison Mandarino l-a eliminat cu 6—7, 6—2 pe spaniolul Juan Muntanola (care a abandonat).

PRIMELE AMĂNUNTE DESPRE CAMPIONATELE MONDIALE DE GIMNASTICĂ DE LA VARNA

Echipa feminină a României, in aceeaşi grupă cu Cehoslovacia

Recent, la Chiasso, în Elveţia, s-au desfăşurat lucrările comisiilor tehnice, feminină şi masculină, ale Federaţiei Internaţionale de Gimnastică, care au dezbătut probleme de actualitate ale gimnasticii mondiale. Prezentă la aceste lucrări, ca membră a Comisiei tehnice feminine a F.I.G., antrenoarea federală **Maria Simionescu** ne-a furnizat cîteva amănunte în legătură cu dezbaterile şi hotărîrile luate în cadrul acestui for internaţional.

Între altele, a fost luată în discuţie problema viitoarelor campionate mondiale şi ale Jocurilor Olimpice din 1976. În ce priveşte reprezentativele ce urmează a-şi disputa titlurile supreme, „mondialele" de la Varna nu ridică probleme prea serioase, deoarece atît în competiţia feminină cît şi în cea masculină este admisă participarea a cîte 24 de echipe, etapa calificărilor fiind astfel practic eliminată. Calificarea olimpică va fi însă mult mai dificilă deoarece, după cum se ştie, vor putea lua parte la J.O. numai cîte 12 echipe naţionale şi cîte 4 formaţii de „individuali", astfel că s-au purtat multe discuţii în legătură cu modalitatea calificării. S-a făcut chiar propunerea ca toate echipele, indiferent de locul ocupat la „mondiale" să susţină examenul calificărilor. O hotărîre definitivă va fi luată la Congresul din august al F.I.G.

Iată şi cîteva noutăţi legate de întrecerea de la Varna. Grupele au fost alcătuite pe baza rezultatelor obţinute la J.O. de la München, reprezentativa feminină a României făcînd parte, împreună cu Cehoslovacia, din grupa a III-a, după U.R.S.S. şi R.D.G. (prima grupă), Ungaria şi S.U.A. (grupa a II-a). În toate aceste trei grupe vor figura şi alte echipe reprezentative, ce urmează a fi stabilite prin tragere la sorţi. Gimnastele noastre vor evolua, cu exerciţiile impuse, la începutul programului de după-amiază, urmînd ca celelalte echipe amintite să-şi susţină programul în continuare. Exerciţiile liber alese vor fi prezentate după efectuarea unei noi trageri la sorţi şi avîndu-se în vedere, cu prioritate, rezultatele de la impuse. La Chiasso au fost stabilite şi brigăzile de arbitraj pentru viitoarele campionate mondiale, Maria Simionescu fiind desemnată ca şefă de brigadă la bîrnă. La celelalte aparate au fost stabilite ca şefe de brigăzi: Andreina Gotta (Italia) — sărituri; Ellen Berger (R.D.G.) — paralele; Taissia Demidenko (U.R.S.S.) — sol.

Continuă procesul de redactare a noului regulament tehnic al F.I.G., care urmează a fi validat la viitorul Congres al acestui for. Din comisia care lucrează la elaborarea statutului F.I.G., acţiune care precede definitivarea regulamentului, face parte şi secretarul general al federaţiei române de specialitate, **Nicolae Vieru.**

O mare parte din timpul de dezbateri a fost afectată discutării noilor exerciţii impuse, cu care se va concura la J.O. din 1976. Acestea, atît la feminin cît şi la masculin, urmează a fi compuse, la fel ca acum cîţiva ani, de F.I.G. La feminin, exerciţiile au fost elaborate de federaţiile din: paralele — R.D. Germană, bîrnă — U.R.S.S., sol — România. Viitorul sol impus a fost conceput de o comisie condusă de Julieta Cintoiu, lector la I.E.F.S., pe o muzică compusă de Carol Stabişevschi. Aceste exerciţii impuse urmează a fi prezentate public la concursul de mare anvergură organizat de federaţia bulgară de specialitate in zilele de 6—9 iunie, la Varna. Ele au o valabilitate de doi ani, urmînd ca din 1976 exerciţiile impuse să aibă ca termen de execuţie o perioadă mai mare, de patru ani.

În ce priveşte echipa noastră masculină, clasată pe locul 7 la J.O., ea va evolua într-o grupă a cărei componenţă urmează a fi trasă la sorţi.

Din punct de vedere al aparaturii şi echipamentului, s-a hotărît ca la feminin aterizările — la toate aparatele — să se efectueze pe o singură saltea, groasă de 6 cm, in timp ce la masculin se admite folosirea a două saltele la bară, inele şi sărituri.

Constantin MACOVEI

In acest an, lupta pentru un loc in echipa noastră reprezentativă feminină este mai dirză decit oricind. Iat-o pe Elena Ceampelea lucrind la paralele, in timpul unui antrenament

TURNEELE FINALE DE VOLEI

(Urmare din pag. 1)

au depăşit aproape cu regularitate apărarea adversă, mai cu seamă cea din linia a doua, unde sibiencele interveneau tardiv şi neinspirat. De asemenea, absenţa unor trăgătoare cu mare forţă în lovituri, precum şi lipsa dublajului au constituit alte cauze determinante în insuccesul C.S.M.-ului. Doar setul al doilea a avut o desfăşurare ceva mai echilibrată, datorită faptului că bucureştencele, resimţind şi eforturile depuse în ziua precedentă, şi-au permis momente de relaxare (ele au condus cu 9—7 şi 13—9), dînd posibilitatea adversarelor, care nu au renunţat în nici un moment la luptă, să aibă o spectaculoasă revenire. Mai calme, însă, giuleştencele s-au impus în cele din urmă. Au condus bine: N. Găleşeanu (Bucureşti) şi C. Maniţiu (Braşov) următoarele sextete: RAPID — **Florica Fugigi, Constanţa Bălăşoiu, Eugenia Rebac, Marta Szekely,** Elena Crişan (Cristina Băltăreţu), Ruxandra Vraniţă; C.S.M. SIBIU: **Heidrunn Schunn, Marinela Milea,** Mariana Cloţean, Margareta Vasiu, Marcela Motronea (Maria Ruja), Emilia Pitaru, **Marcela Pripiş.**

În meciul următor s-au întîlnit două formaţii, *Constructorul* şi *Farul*, care depuseseră serioase eforturi în partidele maraton de luni. Se punea problema care dintre ele va reuşi să apară mai proaspătă, deoarece în mare măsură de aceasta depindea soarta meciului. *Constructorul*, după ce a cedat primul set destul de categoric, şi-a regrupat forţele şi a reuşit, în urma unor seturi de mare luptă, să realizeze mult rîvnita victorie cu 3—1 (—7, 13, 14, 10). Aceasta şi ca urmare a unor greşeli, adesea elementare, comise de atacantele constănţene în momentele decisive. Au evoluat: CONSTRUCTORUL — *Victoria Caranda-Banciu* (Victoria Drăgan), Doina Rusu (Narcisa Natea), Elena Pisică, *Paula Cazangiu* (Florentina Dinu), Ileana Teodorescu, *Daniela Steriade*; FARUL — *Carmen Marinescu* (Adriana Ghincu), Luxa Racoviţan, *Aurelia Şchiopu*, *Maria Cengher*, Viorica Lutsch (Maria Focşa), Ana Dan (Margareta Lăluţ). Au arbitrat bine V. Arhire (Braşov) şi Em. Costoiu (Bucureşti).

În ultima partidă, Penicilina Iaşi — Dinamo 3—2 (13, 10, —12, —5, 4).

AZI, DE LA ORA 16
Constructorul — C.S.M. Sibiu
Dinamo — Farul
Rapid — Penicilina

LA RÎMNICU VÎLCEA „U" CLUJ A ÎNVINS PE I.E.F.S.!

RM. VÎLCEA (prin telefon, de la corespondentul nostru). Turneul pentru locurile 7—12 al campionatului feminin a început în sala liceului „Vasile Roaită" din localitate cu o surpriză: **„U" Cluj** a întrecut, după un meci pasionant, pe **I.E.F.S. Bucureşti** cu 3—2 (—11, 10, 14, —7, 11)! După cum începuseră „ostilităţile", voleibalistele bucureştene lăsau impresia că vor cîştiga uşor întîlnirea. Dar nu s-a întîmplat aşa. Cu o echipă omogenă mai bine pusă la punct cu pregătirea fizică, clujencele au infirmat pronosticurile, întorcînd pînă la urmă rezultatul în favoarea lor.

Cu un succes, dealtminteri previzibil, au debutat şi studentele craiovene în partida cu voleibalistele de la I.T.B. Cu un blocaj care a funcţionat bine, cu **Aurora Popenţa** în vervă de joc şi cu două trăgătoare extrem de eficace (**Liliana Paşca** şi **Simona Enescu**), **Universitatea Craiova** a dominat clar partida, obţinînd victoria cu 3—0 (10, 2, 4).

În cealaltă partidă a primei etape **Medicina Bucureşti** a obţinut cîştig de cauză: 3—1 (9, 9, —9, 11) în faţa studentelor de la **Universitatea Timişoara.**

Dragomir ROŞIANU

Fotbal meridiane

CAMPIONATUL MONDIAL ÎN ACTUALITATE

WM 74

ITALIA — R. F. GERMANIA 0—0

Pe stadionul olimpic din Roma, s-au intilnit ieri, două din cele mai puternice selecţionate de fotbal din Europa: **Italia** şi **R. F. Germania.** Meciul desfăşurat in faţa a 75 000 de spectatori, pe o temperatură ideală (20 grade C) s-a incheiat la egalitate: 0—0. Spectatorii au rămas decepţionaţi de factura jocului, pentru ambele formaţii, poate in mod conştient, nu au arătat tot potenţialul de care dispun. Meciul, in adevăratul sens al cuvintului „amical", a fost departe de confruntarea pasionantă din turneul final al C.M. din Mexic. Fireşte, după infringerea vest-germanilor la Barcelona, rezultatul de 0—0 obţinut la Roma ii poate bucura. Totuşi, se poate spune, că scorul egal cu care s-a terminat jocul este echitabil. Prea puţini jucători am putea remarca in acest „amical": poate pe **Zoff**, pentru că nici azi — după 1 007 minute prezente in poarta selecţionatei Italiei — nu a primit nici un gol, şi pe **Rivera**, iar de la oaspeţi, am putut evidenţia pentru străduinţa cu care au evoluat pe **Beckenbauer şi Netzer.** Arbitrul elveţian **Buchelli** a condus echipele: **ITALIA: Zoff — Spinosi, Morini, Wilson, Facchetti — Mazzola, Benetti, Rivera, Capello (Juliano) — Chinaglia, Chiarugi. R. F. GERMANIA: Maier — Höttges (Kremers), Schwarzenbeck, Beckenbauer, Breitner — Cullmann, Netzer, Overath — Höness, Müller, Heynckes.**

CESARE TRENTINI

TRANSMISIUNI LA RADIO ŞI TELEVIZIUNE ÎN LUMEA ÎNTREAGĂ

Aproape două sute de posturi de radio şi peste o sută de staţii de televiziune din intreaga lume vor transmite meciuri in direct, sau prin inregistrări, secvenţe de filme şi reportaje, de la campionatul mondial de fotbal 1974. In acest scop „Centrul olimpic pentru radio şi televiziune" va avea la dispoziţie şase canale de televiziune şi 190 de legături radio. Instalaţiile de transmisie, mixaj şi producţie ale acestui centru de la Frankfurt pe Main şi-au verificat posibilităţile incă la Jocurile Olimpice din 1972. Aceste instalaţii tehnice, cu microfoane şi camere de luat vederi in culori, se vor afla pe toate stadioanele şi terenurile de antrenament.

Drept sediu al acestei centrale a fost ales oraşul Frankfurt pe Main pentru că este deja centrul tehnic al uniunii de radio şi televiziune europeană, şi in acelaşi timp punctul de intersecţie al tuturor liniilor de sunet şi imagine din R F.G.

LOTUL ARGENTINEI

Antrenorul echipei Argentinei, Vladislao Cap, a selecţionat un prim lot de 14 jucători pentru formarea echipei care va participă la turneul final al C. M din lotul anunţat fac parte următorii: **Miquel Santoro, Ubaldo Filol** (portari), **Enrique Wolff Fransisco Sa, Cesar Tarantini, Nestor Togneri** (apărători), **Roberto Telch, Miquel Brindisi, Enrique Chazarrets, Aldo Poy** (mijlocaşi), **Roque Avallay, Ricardo Bertoni, Miquel Balubena** şi **René Housemann** (atacanţi).

Acest lot urmează să fie completat cu alţi jucători, aflaţi in prezent peste hotare, ca **Roberto Perfumo** (Cruzeiro), **Daniel Carnevali** (Las Palmas) şi **Ruben Ayala** (Atletico Madrid).

MILAN MILIANICI NOUL ANTRENOR AL ECHIPEI IUGOSLAVIEI?

Echipa Iugoslaviei a fost condusă in ultimul meci al calificărilor de o comisie de selecţioneri al cărei şef neoficial a fost Milan Milianici, antrenorul formaţiei Steaua roşie. După meciul cu Spania de la Frankfurt pe Main, cîştigat de iugoslavi cu 1—0, această comisie a fost desfiinţată. La ora actuală, in Iugoslavia se discută foarte mult asupra antrenorului care va prelua funcţia de selecţioner al naţionalei iugoslave, in vederea pregătirilor pentru C. M. Propuneri sint multe, dar majoritatea covirşitoare l-a indicat pină in prezent pe Milan Milianici. Acesta a declarat in repetate rinduri că nu poate să-şi asume răspunderea asupra echipei naţionale atit timp cit este şi antrenorul Stelei roşii.

MILAN MILIANICI

„Situaţia este dificilă, declară secretarul general al federaţiei de fotbal Vasa Stoikovici, **şi prea mult timp de aşteptat nu avem. Sperăm că Steaua roşie işi va da acordul, pentru a renunţa temporar la serviciile sale..."**

SCRISOARE DIN S.U.A.

NĂSTASE

La început, mi s-a părut o întimplare oarecare, conectată mai degrabă la ultimele evenimente din tenisul mondial. In septembrie, luna sosirii mele la New York, amintirea Forest Hills-ului era fără indoială proaspătă şi orice asociere posibilă. Nimic mai simplu, mi-am zis, bucurindu-mă pentru subiectul neaşteptat din conversaţiile protocolare ale primelor zile. Aveam să mă lămuresc curind. După ce am văzut în vitrinele din Washington cărţi cu fotografia lui pe copertă, destinate incepătorilor in tenis, după ce la o fermă din Alexandria, in nordul Statelor Unite, am descoperit in camera unde dormeam, prins în ramă, chipul lui decupat dintr-o revistă sportivă, după ce am urmărit finala de la Boston, unde crainicul nu ezita să-i evoce meritele, contrapunctind jocul din arenă, după ce am văzut reacţia publicului la apariţiile sale din indoor-ul american, am inceput să inţeleg.

Am avut ocazia să intilnesc multă lume in drumurile mele prin S.U.A. In intreprinderi, in institutii, pe stradă, am fost invitat acasă. A trebuit să răspund, de sute de ori, in acest timp, la invariabila intrebare, după declinarea locului meu de baştină: il cunoaşteţi pe Năstase? Sute de oameni, de la copii de şcoală la bărbaţi trecuţi demult şi de prima tinereţe, devin subit magnetizaţi de această idee şi intrebarea apare de unde nu te aştepţi. Unii dintre ei, amatori de tenis in timpul liber. Cei mai mulţi, insă, n-au pus in viaţa lor mina pe rachetă. Nici o deosebire: sint dispuşi să-ţi comenteze cu lux de amănunte ultimul meci văzut la televizor cu nu ştiu cit timp in urmă. Eram in locuinţa unui editor din Minnesota, in zilele turneului „Masters". Orice activitate a fost suspendată, fotbalul american a trecut undeva in plan secund şi ochii s-au legat de geamul televizorului. La Boston, sala delira Ziarele il răsfăţau aducindu-i fotografia şi performanţele in atenţia opiniei publice. Imi vine in minte articolul din „The Christian Science Monitor", *editat la Boston. Sub titlul* „Jocul lui Năstase este in favoarea tenisului-spectacol" *işi conduce argumentele spre concluzia, inserată undeva in apropierea celor patru imagini care ilustrează textul:* „Toate acestea fac din jucătorul român un superb tenisman". *Apoi* „New York Times" *vorbeşte despre,* „cel mai fascinant dintre jucătorii de tenis", *acreditind ideea supremaţiei sale in tenisul mondial.*

Este aşa, o ştim cu toţii, ne place s-o spunem de cite ori avem ocazia. Năstase este un sportiv mare — o spunem noi, o spune toată lumea care il vede jucind, o spun statisticile. Ne bucurăm cind numele lui apare in „tonul" laureaţilor tenisului de pe glob.

Este aşa Acum, insă, cind ştiu cit de mulţi sint cei care-i iubesc racheta, acum cind mă conving de vraja fantastică declanşată de apariţia lui in faţa fileului, infloreşte in virful creionului meu convingerea că jucătorul român este nu numai un superb tenisman. El este mult mai mult şi, inainte de toate, un neobosit purtător prin lume al numelui ţării sale.

NEAGU UDROIU

Omaha, Nebraska, februarie

LA 4 ŞI 5 MARTIE

COMITETUL EXECUTIV U.E.F.A. SE ÎNTRUNEŞTE LA PRAGA

In zilele de 4 şi 5 martie va avea loc, in saloanele hotelului „Parc" din Praga, şedinţa Comitetului executiv al U.E.F.A. şi a Comisiei economice.

Cu acest prilej, vor sosi la Praga membrii Comitetului executiv U.E.F.A., care şi in cadrul federaţiilor naţionale ocupă funcţii importante. Este vorba de preşedintele U.E.F.A., dr. Artemio Franchi — preşedintele federaţiei italiene de fotbal, vicepreşedintele U.E.F.A. Sándor Barcs (Ungaria), Nikolai Riaşenţev (U.R.S.S.), dr. Heinz Gerö — preşedintele federaţiei austriece, Roger Petit (Belgia), H. S. Nelson (Scoţia), Jacques Georges (Franţa), Josef Coler (Olanda), secretarul general al U.E.F.A. Hans Bangerter (Elveţia) şi alţi membri ai Comitetului executiv.

In cadrul şedinţelor, printre altele, se vor discuta problemele legate de pregătirile pentru congresul U.E.F.A., programat la 22 mai la Edinburgh şi pentru congresul F.I.F.A., care işi va incepe lucrările la 11 iunie la Frankfurt pe Main. Va fi luată de asemenea in discuţie şi poziţia U.E.F.A. faţă de organizarea turneului final al C.M. din anul 1978 din Argentina. Comitetul executiv va analiza competiţiile europene deschise echipelor de club şi va stabili datele de disputare pină in anul 1980. In fine se va analiza formula de calificare la turneul olimpic şi schimbarea unor articole din regulamentul turneului de juniori U.E.F.A.

FIORENTINA INVINGĂTOARE LA VIAREGGIO

ROMA, 26 (Agerpres). — Cea de-a 26-a ediţie a tradiţionalului turneu internaţional de la Viareggio (rezervat echipelor de juniori şi tineret) a fost cîştigat de echipa Fiorentina, invingătoare cu 2—1 (1—1) in finala susţinută cu Lazio Roma. In partida pentru locurile 3—4, Sampdoria a intrecut cu scorul de 4—0 (1—0) echipa F.C. Amsterdam

ŞTIRI, REZULTATE

● Echipa Spartak Moscova şi-a inceput turneul in Anglia jucind cu formaţia Derby County, care activează in prima ligă a campionatului. Fotbaliştii sovietici au terminat invingători cu scorul de 3—1 (1—0), prin golurile inscrise de Piskarov (2) şi Minaiev. Punctul gazdelor a fost marcat de Gemmill.

● In etapa a 19-a a campionatului R.D. Germane s-au inregistrat următoarele rezultate: Wismut Aue — F. C. Karl Marx Stadt 1—1; Dynamo Dresda — F.C. Hansa Rostock 2—1; Vorwärts Frankfurt pe Oder — Chemie Leipzig 4—1; Energie Cottbus — Dynamo Berlin 1—1; Lokomotiv Leipzig — Sachsenring Zwickau 2—0; Stahl Riesa — F.C. Carl Zeiss Jena 2—1; F. C. Magdeburg — Rotweiss Erfurt 2—2.

Clasament: 1. **F.C. Carl Zeiss Jena — 28 p**; 2. **Dynamo Dresda — 27 p**; 3. **F.C. Magdeburg — 26 p.**

TELEX • TELEX • TELEX • TELEX • TELEX • TELEX

La Kislovodsk, in turneul de baraj pentru desemnarea a două participante la turneul candidatelor la titlul mondial feminin de şah, după 6 runde conduce Nana Aleksandria cu 4½ p, urmată de Irina Levitina — 3½ p. Marta Şul — 3 p şi Natalia Konopleva — 1 p.

■

In localitatea elveţiană Zug s-a disputat partida revanşă dintre selecţionatele de hochei pe gheaţă ale Elveţiei şi R.F. Germania. Hocheiştii vest-germani au terminat invingători cu scorul de 5—1 (1—0, 3—0, 1—1), prin golurile marcate de Kühnhackl (2), Auhuber, Hinterstoder, şi Funk. Punctul formaţiei gazdă a fost inscris de Dürst. In primul joc, desfăşurat la Geneva, echipa Elveţiei a cîştigat cu scorul de 4—3.

■

Comitetul director al Federaţiei internaţionale de ciclism, intrunit la San Sebastian, cu ocazia campionatelor mondiale de ciclocros, a reţinut propunerea ca, incepind din anul 1976, campionatele europene de juniori să devină campionate mondiale. In acelaşi an vor fi organizate şi primele campionate europene de ciclocros pentru juniori.

■

Turul ciclist al Sardiniei a continuat cu disputarea etapei a treia (Cagliari — Bosa), cîştigată la sprint de rutierul belgian Patrick Sercu. Invingătorul a parcurs 185 km in 4 h 51:31, timp cu care au fost inregistraţi şi alţi 36 de cicliştii, printre care belgienii Rick van Linden, Eddy Merckx, italienii Franco Ongarato, Marino Basso, Felice Gimondi şi suedezul Gösta Petterson. In clasamentul general conduce Rick van Linden, urmat de italianul Enrico Paolini — la 10 sec., belgienii Willy Planckaert şi Eddy Merckx — ambii la 25 sec.

■

La Inzell au luat sfirşit intrecerile concursului internaţional masculin de patinaj viteză dotat cu trofeul „Patina de aur". La multiatlon, pe primul loc s-a clasat olandezul Hans van Helden — 176,224 p. urmat de compatriotul său Claas Vriend — 176,900 p şi norvegianul Sten Stensen — 177,503 p. In concursul rezervat sprinterilor, victoria a revenit lui Per Björang (Norvegia) — 162,540 p. secundat de Eppie Bleeker (Olanda) — 163,390 p. Rezultate inregistrate in ultima zi de concurs: 1 000 m (sprinteri): Eppie Bleeker — 1:22,18; 500 m (sprinteri): Per Björang — 39:81; 500 m: Jan Egil Storholt (Norvegia) — 40:96; 1 500 m: Hans van Helden — 2:04,81; 10 000 m: Jan Derksen (Olanda) — 15:34,97.

Redacţia şi administraţia: Bucureşti, str. Vasile Conta nr. 16; telefoane: centrala 11.10.05, secţia corespondenţi 11.51.09, interurban 72 şi 286; telex: sportrom buc. 180. Tiparul I. P. „Informaţia", Bucureşti 40.368

In prezența tovarășului NICOLAE CEAUȘESCU

AU ÎNCEPUT LUCRĂRILE CONFERINȚEI PE ȚARĂ A CADRELOR DE CONDUCERE DIN UNITĂȚILE AGRICOLE DE STAT ȘI COOPERATISTE

În prezența tovarășului Nicolae Ceaușescu, secretar general al Partidului Comunist Român, președintele Consiliului de Stat al Republicii Socialiste România, miercuri, 27 februarie 1974, s-au deschis, la București, lucrările Conferinței pe țară a cadrelor de conducere din unitățile agricole de stat și cooperatiste.

Manifestare cu profundă semnificație politică și social-economică, Conferința are loc în preajma aniversării unui eveniment remarcabil înscris cu litere de aur în cronica marilor izbînzi ale poporului nostru, condus de partid, pentru edificarea socialismului pe pămîntul României — împlinirea unui sfert de veac de la Plenara C.C. al partidului din 3—5 martie 1949. În urmă cu 25 de ani satul românesc a pășit pe calea unei vieți noi, a transformării socialiste a agriculturii care a deschis orizonturi luminoase de progres și bunăstare țărănimii muncitoare, încheierea acestui proces revoluționar, în 1962, marcînd victoria definitivă a noii orînduiri în țara noastră.

Conferința care și-a început ieri lucrările, oferind un generos cadru pentru un amplu dialog de lucru cu largi deschideri în viitor, are loc în anul evenimentelor de însemnătate istorică în viața poporului român — cea de-a 30-a aniversare a insurecției naționale antifasciste armate și cel de-al XI-lea Congres al partidului, în atmosfera de puternică mobilizare a oamenilor muncii de la orașe și sate angajați plenar, în înfăptuirea cincinalului înainte de termen, cauză a întregii noastre națiuni.

La acest forum reprezentativ al oamenilor muncii de pe ogoare — care se înscrie pe linia promovată cu consecvență de partid, de secretarul general, de consultare a maselor largi de oameni ai muncii de la sate în vederea soluționării la un nivel superior a problemelor majore ce privesc dezvoltarea intensivă a agriculturii noastre socialiste — participă peste 8 000 de lucrători ai ogoarelor: președinții cooperativelor agricole de producție, directorii întreprinderilor agricole de stat și ai stațiunilor de mecanizare, președinții consiliilor și asociațiilor intercooperatiste, alte cadre de conducere din agricultură, specialiști, țărani, mecanizatori, lucrători fruntași din acest sector.

La Conferință iau parte membri ai Comitetului Executiv al C.C. al P.C.R., membri ai C.C. al P.C.R., ai Consiliului de Stat și ai guvernului, primii secretari ai Comitetelor județene de partid, activiști de partid și de stat, cadre din unele ramuri industriale, oameni de știință și cultură.

La lucrări asistă delegații de partid și de stat, care se află în țara noastră, alți oaspeți de peste hotare.

Participă, de asemenea, ca invitați, șefi de misiuni diplomatice și alți membri ai corpului diplomatic acreditați la București, ziariști români și străini.

Marea rotondă a pavilionului, care găzduiește această manifestare, este împodobită sărbătorește. Pe panourile ce înconjoară uriașa sală sînt înscrise urările: **„Trăiască Partidul Comunist Român, în frunte cu secretarul său general, tovarășul Nicolae Ceaușescu"; „Trăiască și înflorească scumpa noastră patrie, Republica Socialistă România"; „Trăiască poporul român, constructor eroic al socialismului".** Drapele roșii și tricolore coboară din centrul cupolei spre tribună.

Domnește o atmosferă de vie însuflețire. Participanții întîmpină cu puternice și îndelungi urale, cu aplauze furtunoase pe tovarășul **Nicolae Ceaușescu**, pe ceilalți conducători de partid și de stat. Exprimîndu-și profunda dragoste față de secretarul general al partidului, întreaga asistență scandează, minute în șir, **„Ceaușescu — P.C.R."**. În această vibrantă manifestare a simțămintelor de bucurie, de stimă și respect își găsesc expresie nemijlocită legătura indestructibilă dintre partid și popor, încrederea nețărmurită a oamenilor muncii de la sate în politica înțeleaptă a partidului, călăuzitorul întregului nostru popor pe calea progresului economic și social, a bunăstării și vieții fericite.

De la tribuna prezidiului, tovarășul Nicolae Ceaușescu salută cu căldură mulțimea care aclamă.

Lucrările conferinței sînt deschise de tovarășul Ilie Verdeț, membru al Comitetului Executiv, al Prezidiului Permanent, prim-vicepreședinte al Consiliului de Miniștri.

Primit cu puternice urale și ovații, a luat cuvîntul tovarășul Nicolae Ceaușescu. Cuvîntarea conducătorului partidului și statului nostru, document de însemnătate istorică, care ilustrează adîncile prefaceri economice și sociale petrecute în ultimii 25 de ani în agricultura țării noastre, și proiectează în lumina mobilizatoarelor prevederi ale Congresului al X-lea al partidului, perspectivele largi de dezvoltare ale satului românesc, a fost urmărită cu vie atenție, cu profund interes de întreaga asistență. În repetate rînduri, cuvîntarea a fost subliniată cu îndelungi aplauze, cei prezenți manifestîndu-și recunoștința fierbinte față de partid, față de secretarul general pentru grija pe care o poartă dezvoltării agriculturii, exprimîndu-și adeziunea deplină la politica partidului și statului nostru, hotărîrea fermă de a munci cu abnegație pentru înfăptuirea ei neabătută.

În cursul după-amiezii, lucrările conferinței s-au desfășurat pe secții — cooperative agricole de producție, pe grupe de județe, întreprinderi agricole de stat, stațiuni pentru mecanizarea agriculturii.

Lucrările Conferinței continuă.

PROLETARI DIN TOATE ȚĂRILE, UNIȚI-VĂ!

Sportul

ZIAR AL CONSILIULUI NAȚIONAL PENTRU EDUCAȚIE FIZICĂ ȘI SPORT

ANUL XXX — Nr. 7697 | 4 PAGINI 30 BANI | Joi 28 februarie 1974

UN AN DE LA HOTĂRÎREA DE PARTID CU PRIVIRE LA DEZVOLTAREA CONTINUĂ A EDUCAȚIEI FIZICE ȘI SPORTULUI

SATUL POATE SĂ JOACE UN ROL MAI ACTIV ÎN MIȘCAREA SPORTIVĂ DIN ȚARA NOASTRĂ

BELA CSERESNYES
Vicepreședinte al Uniunii Naționale a Cooperativelor Agricole de Producție

Se împlinește un an de la apariția Hotărîrii Plenarei Comitetului Central al Partidului Comunist Român din 28 februarie — 2 martie 1973, cu privire la dezvoltarea continuă a educației fizice și sportului, document de importanță majoră pentru mișcarea noastră sportivă, prin care au fost jalonate cu claritate **formele și mijloacele menite să asigure dezvoltarea continuă a educației fizice și sportului, pe măsura atenției pe care partidul o acordă acestei activități de interes național în măreața operă de făurire a societății socialiste multilateral dezvoltate.**

Acum, cînd se face bilanțul primului an de activitate de la apariția Hotărîrii, ni se oferă prilejul să analizăm, pe baza faptelor, cum s-au înfăptuit planurile de măsuri elaborate pe baza acestui important document de partid, să scoatem în evidență atît realizările obținute cît și neajunsurile care mai persistă în activitatea noastră și, mai ales, să stabilim măsurile ce se impun pentru înlăturarea lor, sporindu-ne eforturile în vederea dezvoltării continue a activității de educație fizică și sport.

O primă concluzie care se impune este aceea **că după apariția Hotărîrii de partid, mișcarea sportivă din țara noastră, în general, și cea de la sate, în special, a înregistrat un reviriment, activitatea de masă fiind mai bine organizată, orientată spre formele simple, larg accesibile, cele mai multe dintre ele desfășurîndu-se în aer liber.** Desigur, revirimentul de care amintim își găsește explicația în faptul că, **sub conducerea organelor și organizațiilor de partid, factorii cu atribuții în mișcarea sportivă de masă de la sate au găsit noi căi pentru a realiza o colaborare mai rodnică, menite să pună mai bine în valoare baza materială existentă la sate, să evidențieze tradițiile și specificul activității sportive din diferitele zone ale țării.**

În această ordine de idei, merită subliniat faptul că măsurile adoptate după apariția Hotărîrii, atît la nivel central și județean, cît mai ales la cel local s-au materializat în numeroase acțiuni și inițiative desfășurate în sate și comune, în verigile organizatorice de bază ale mișcării sportive.

Uniunile județene ale cooperativelor agricole de producție și consiliile de conducere ale cooperativelor agricole s-au făcut tot mai mult remarcate în rîndurile factorilor chemați să contribuie la extinderea, permanentizarea și diversificarea manifestărilor sportive la sate. Dintre acțiunile care s-au bucurat de cel mai mare succes pot fi amintite : **Campionatul sătesc de hochei din județul Harghita, Cupa satelor vrincene, Cupa agriculturii sălăjene, Cupa sătencelor argeșene, Cupa satelor doljene și altele.** De asemenea, nu putem omite contribuția cooperativelor agricole de producție în susținerea numeroaselor echipe de la sate antrenate în sistemul competițional județean sau divizionar în fotbal, handbal, volei, oină etc. **Numai în 1973, unitățile cooperatiste din agricultură au contribuit cu peste două milioane lei pentru sprijinirea unor astfel de echipe, pentru asigurarea și dezvoltarea bazei materiale necesare practicării organizate a educației fizice și a sportului în comune și sate.**

La rîndul lor, uniunile și Uniunea Națională a Cooperativelor Agricole de Producție au stimulat cu materiale și echipament sportiv peste 60 de echipe sătești, au acordat numeroase premii sportivilor fruntași, unor antrenori și instructori care s-au remarcat ca animatori și organizatori ai activității sportive la sate și ale căror echipe au ocupat locuri fruntașe în finalele Cupei tineretului de la sate sau în campionatele și cupele organizate de federațiile de specialitate.

În spiritul Hotărîrii elaborate de Comitetul Executiv al U.N.C.A.P. și răspunzînd cererilor unor unități agricole cooperatiste, **au fost constituite, în mod experimental, anul trecut, o serie de asociații sportive în unele cooperative agricole de producție** de la sate, mai ales acolo unde există bază materială și posibilități pentru desfășurarea unei ample activități sportive de masă (terenuri de sport, materiale și echipament) care au reușit să antreneze în practicarea exercițiilor fizice atît cooperatorii tineri, cît și pe cei mai vîrstnici.

Pornind de la cerințele diversificării activității educative în rîndul tinerilor cooperatori, pe baza măsurilor elaborate în comun de către U.N.C.A.P. și Biroul de turism pentru tineret de pe lîngă C.C. al U.T.C., **în anul 1973 au fost organizate o serie de activități turistice și s-au inițiat primele acțiuni de trimitere a tinerilor de la sate în stațiuni de odihnă și instruire,** căutînd să se stimuleze în acest fel cooperatorii care lucrează în sectoare cu activitate permanentă. Din bilanțul anului 1973, a rezultat că, cooperativele agricole de producție au facilitat participarea **tinerilor țărani la peste 550 acțiuni de turism, în țară și peste hotare, acțiuni în care au fost cuprinși 15 000 de tineri.** Alți 2 000 de tineri și-au petrecut concediul în taberele Biroului de turism pentru tineret de la Izvorul Mureșului și Săcele.

Deși modeste, în raport de cerințe și posibilități, cifrele de mai sus ne arată că pentru început s-a pornit pe un drum bun, că există o experiență cîștigată care se cere a fi generalizată în perioada următoare.

Acestea sînt, în linii mari, cîteva din rezultatele pe care le-am putea evidenția cu prilejul primului bilanț oferit de aniversarea unui an de la apariția Hotărîrii Plenarei C.C. al P.C.R. din 28 februarie — 2 martie 1973.

La sfîrșitul săptămînii se vor desfășura finalele pe țară — la schi, sanie, patinaj — ale celei mai importante competiții sportive de masă cu caracter republican **„Cupa tineretului"**, inițiată de C.N.E.F.S. în colaborare cu organizațiile de stat și obștești cu atribuții în domeniul sportului, întrecere la desfășurarea căreia o contribuție însemnată și-au adus-o și cooperativele agricole de producție.

Fără a avea pretenția de a vorbi de pe poziția unui organ de specialitate, ne permitem să afirmăm că în ansamblu, întrecerile desfășurate pînă acum în cadrul ediției de iarnă a „Cupei tineretului" pot fi apreciate, ca un succes al sportului sătesc de masă, numărul mare de participanți, evoluțiile bune ale multora dintre concurenți — calificați în etapele pe județ sau finalele pe țară — fiind o dovadă în acest sens.

Dacă ne referim, însă, la modul în care s-a asigurat atragerea tineretului din mediul rural la această importantă competiție, **considerăm că nu pu-**

(Continuare în pag. a 3-a)

UN REMARCABIL SUCCES ROMÂNESC LA CAMPIONATELE MONDIALE DE BIATLON

GHEORGHE GÎRNIȚĂ — vicecampion al lumii în proba de 20 km!

MINSK, 27 (prin telefon). Iată așadar, că previziunile pesimiste, grijile după insuccesul de la Sapporo, s-au năruit prin această performanță într-adevăr de excepție. Cel mai mare succes al biatlonului românesc a fost înscris pe tabela electronică a poligonului de la Raubici, unde numele românului **Gheorghe Gîrniță** s-a luminat sus, înspre fruntea ierarhiei mondiale a cursei de 20 km, ierarhie compusă dintr-o strălucită pleiadă de campioni din cele mai diferite țări ale globului. Și, în spatele rezultatului cifric, sec, al vicecampionului mondial la 23 ani, se ascunde munca imensă de-a lungul a mii de kilometri parcurși vara și iarna, seriozitatea și voința cu care acest sportiv tenace și-a privit, în permanență, propria condiție de om și sportiv. Dacă trecem în revistă toate aceste lucruri, n-o facem decît pentru a anunța aici și un alt element hotărîtor, poate primordial al acestei inedite performanțe : munca și priceperea cuplului de antrenori **Constantin Tiron — Marcel Stuparu**, care, nu o dată fiind obligați să treacă peste multe greutăți, au știut să găsească cea mai bună rezolvare și conducere a procesului de antrenament.

Gheorghe Gîrniță, sportivul care a adus României prima medalie de argint la un campionat mondial de biatlon

Care a fost, însă, istoria — memorabilă pentru multă vreme — a performanței de la Minsk ? Iată cîteva amănunte. **Victor Fontana** a avut șansa numărului 1 de start, dar încă de la începutul cursei s-a văzut clar că schiurile nu-l „țin", în porțiunile de urcuș, pe valorosul nostru sportiv. Așa că, deși a avut trageri bune și foarte bune (2 min. penalizare), **Fontana** a pierdut din ce în ce mai mult teren. **Gîrniță** a plecat cu numărul 22. De data aceasta, lucrurile au luat o cu totul altă turnură. Au impresionat maniera sigură de evoluție, gîndirea judicioasă a viitorului vicecampion. După prima buclă de 4.4 km, el a înregistrat al cincilea timp la fond și zero minute penalizare. Sovieticul **Tihonov** (la acea oră încă deținător al titlului mondial), norvegianul **Hovda**, finlandezul **Ikola** și italianul **Clementi** se arătau a fi cei mai redutabili adversari ai sportivului român. A urmat al doilea tur (5 km) după

Radu TIMOFTE

(Continuare în pag. a 4-a)

REALIZĂRI ȘI ASPIRAȚII LA UNIVERSITATEA BUCUREȘTI

Apariția Hotărîrii Plenarei C.C. al P.C.R. cu privire la dezvoltarea continuă a educației fizice și sportului din 28 februarie — 2 martie 1973 a însemnat și pentru noi, cadrele didactice din cadrul catedrei de educație fizică a Universității din București, un moment deosebit. Am văzut astfel, statuat, pe coordonate superioare, activitatea pe care o desfășurăm cu studenții. Imediat după apariția Hotărîrii, colectivul catedrei noastre a trecut la întocmirea unui riguros plan de măsuri menit să răspundă cît mai complet și competent sarcinilor ce ne revin. Analizat în cadrul Comitetului de partid și în Biroul Senatului Universității, planul de măsuri aprobat a devenit linia directoare care a stat la baza întregii noastre activități. Alături de sarcinile ce ne reveneau în cadrul organizării și desfășurării lecțiilor de educație fizică la anii I și II — cursul obligatoriu — am acordat o atenție

Conf. VICTOR IONESCU
șeful catedrei de educație fizică Universitatea — București

(Continuare în pag. a 3-a)

SPRIJIN EFICIENT SPORTULUI DIN COOPERAȚIA MEȘTEȘUGĂREASCĂ

Primul lucru pe care aș dori să-l subliniez — deoarece a constituit unul dintre suporturile principale ale acumulărilor noastre — este sprijinul substanțial pe care l-am primit imediat după apariția Hotărîrii Plenarei C.C. al P.C.R. din 28 februarie — 2 martie 1973, din partea UCECOM, U.J.C.M. și a conducerilor de cooperative, adică de la toți acei factori care erau desemnați să sprijine activitatea sportivă de masă și de performanță din unitățile sportive ale cooperației meșteșugărești. Susținută material, controlată și îndrumată îndeaproape, activitatea noastră s-a înviorat vizibil la unele capitole, iar la altele și-a consolidat bazele, oferind temeiuri pentru realizări ulterioare. Astfel, în activitatea sportivă de masă s-a preconizat — și s-a realizat — ca săptămînal să se desfășoare minimum două acțiuni sportive (de predilecție crosuri și acțiuni turistice), în care s-a căutat ca aspectul recreativ și reconfortant să se îmbine cu caracterul educativ, știindu-se

EUGEN MARCHIȘ
președintele C.S. Voința Cluj

(Continuare în pag. a 3-a)

A CRESCUT BAZA MATERIALĂ A SPORTULUI ÎN COMUNA CETATE

Anul trecut, cînd a fost dată publicității importanta Hotărîre a Plenarei C.C. al P.C.R. cu privire la dezvoltarea continuă a educației fizice și sportului, noi, activul voluntar din comuna Cetate (județul Bistrița Năsăud) ne-am dat seama cît de important este acest capitol în ansamblul dezvoltării multilaterale a țării noastre. Acesta a fost spiritul în care am analizat și dezbătut, la nivelul comunei, importantul document de partid. Apoi, am trecut la treabă. Aveam vreo două terenuri de volei în comună dar nu erau deloc suficiente pentru a găzdui o activitate sportivă la cerințe superioare. De aceea, asociația sportivă, Comitetul U.T.C. și Consiliul popular din comuna noastră și-au unit forțele și, în primă instanță, pe un spațiu viran aflat chiar în centrul localității, s-a construit un microcomplex sportiv format din terenuri bituminate de tenis, volei și baschet, înconjurate de spații verzi și de peluze cu iarbă pe care s-au montat apoi mese de tenis din prefabricate. Aș dori să menționez aportul deosebit al tinerilor din comună. În

IOAN MIHALCA
președintele asociației sportive din comuna Cetate

(Continuare în pag a 3-a)

Ieri, în Cupa cupelor la baschet feminin,

I.E.F.S. - GEAS Sesto San Giovani 66-53

Ieri seară, în sala Floreasca, susținînd meciul retur cu GEAS Sesto San Giovani din cadrul sferturilor de finală ale Cupei cupelor la baschet feminin, echipa I.E.F.S. a învins cu 63—53 (37—27). Întrecută în partida tur cu 66—46, I.E.F.S. a înregistrat scorul total de 112—119 și s-a clasat pe locul secund în grupa A, după GEAS și înaintea formației Spartacus Budapesta. Datorită acestei ierarhii, I.E.F.S. va juca în semifinale cu Spartak Leningrad, deținătoarea „Trofeului ziarului SPORTUL-București", la 14 martie la București și 21 martie la Leningrad.

Referitor la întrecerea de ieri, ea a fost dominată de studente care au avut, din minutul 9, permanent conducerea și au acumulat la pauză un avans care le dădea speranțe în victoria totală. Dar, în următoarele 20 de minute, sportivele italience au preferat atacurile „lungi", care nu au putut fi contracarate de I.E.F.S. În consecință, diferența s-a mărit de cîteva ori, dar de fiecare dată GEAS a izbutit să remonteze, să-și păstreze o parte din „zestrea" de 20 de puncte și să obțină, astfel, locul I în grupă.

Au înscris : Tita 18, Szabo 13, Balai 13, Mihalic 12, Giurea 8, Basarabia 2 pentru I.E.F.S., respectiv Bocchi 26, Bozzolo 8, Colavizza 6, Tonelli 4, Veger 3, Fasso, 2, Toriser 2, Longa 2. Au arbitrat bine I. Bergman (Israel) și A. Kiatkowski (Polonia). (D. ST.).

AZI, PRIMELE MECIURI ÎN C. M. DE HANDBAL MASCULIN

REPREZENTATIVA ROMÂNIEI ÎNTÎLNEȘTE ÎN PARTIDA DE DEBUT FORMAȚIA POLONIEI

AZI, ÎN CAMPIONATUL MONDIAL

Grupa A — la Karl Marx Stadt : **Cehoslovacia — Islanda și R. F. Germania — Danemarca ;**
Grupa B — la Schwerin : **ROMÂNIA — POLONIA și Suedia — Spania ;**
Grupa C — la Berlin : **R. D. Germană — Japonia și U.R.S.S. — S. U. A. ;**
Grupa D — la Halle : **Iugoslavia — Bulgaria și Ungaria — Algeria.**

LA RADIO

De la ora 18,30 — în cadrul radioprogramului „orele serii" — transmisiune directă de la Schwerin, meciul **România — Polonia ;**

LA T.V.

Ora 18,30 : România — Polonia, transmisiune directă de la Schwerin.

SCHWERIN, 27 (prin telefon). 16 reprezentative naționale de handbal — **Cehoslovacia, Islanda, R.F. Germania, Danemarca, ROMÂNIA, Polonia, Suedia, Spania, R.D. Germană, Japonia, U.R.S.S., S.U.A., Iugoslavia, Bulgaria, Ungaria** și **Algeria** — se află gata de start. Mîine (n.r. astăzi), la **Karl Marx Stadt, Schwerin, Berlin** și **Halle** sînt programate primele partide din cel de al 8-lea turneu final al campionatului mondial de handbal masculin. Este un eveniment sportiv de amploare, așteptat cu deosebit interes pretutindeni. Aproape 400 de ziariști, crainici de radio și televiziune, fotoreporteri se află adunați în jurul terenurilor de handbal redus pentru a transmite în toate colțurile lumii isprăvile sportivilor, rezultatele aprigei lor dispute.

O bună parte dintre ziariștii acreditați la cea de a VIII-a ediție a C.M. se află aici, la Schwerin, și vor lua loc joi seară în tribunele Palatului sporturilor (cu o capacitate de peste 5 000 de locuri) pentru a asista la reuniunea inaugurală. Au fost, desigur, atrași de prezența campioanei mondiale — formația României — și de programarea veritabilului derby dintre România și Polonia. De ce derby ? Pentru că, asemenea formației feminine, reprezentativa masculină a Poloniei reprezintă o veritabilă surpriză. Ea a urcat rapid spre eșalonul de frunte al handbalului mondial și acum este decisă să joace un rol de frunte la acest campionat mondial.

Sportivii români, sosiți de luni după amiază în localitate, au continuat să se pregătească pentru start. Ei au făcut antrenamente și ședințe teoretice. În cadrul acestora din urmă, antrenorul emerit **Oprea Vlase** le-a vorbit — în cunoștință de cauză — despre echipa Poloniei (pe care a văzut-o în două partide cu R.D. Germană) și

Hristache NAUM

(Continuare în pag. a 4-a)

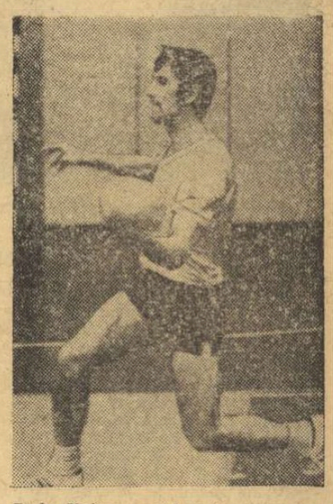

Radu Voina — cel mai valoros reprezentant al tinerei generații de jucători care a împrospătat rîndurile echipei noastre reprezentative

PREGĂTIRI INTENSE PENTRU FINALELE „CUPEI TINERETULUI"

Sediul Biroului de turism pentru tineret din Brașov a devenit, în aceste zile, un fel de „cartier general" al pregătirilor pentru finalele „Cupei tineretului", programate la sfîrșitul săptămînii.

Organizatorii privesc cerul și se mai înseninează cînd îl văd... înnorat. Dar, deși anunțată în buletinele meteo, ninsoarea întîrzie. Ieri a început, totuși, să fulguiască, iar termometrul a coborît, în sfîrșit, sub zero. Așa că speranțe există...

Sus, în Poiana, se muncește intens de dimineața pînă seara. Pornindu-se de la ideea că finalelor marii competiții trebuie să li se asigure condiții bune de desfășurare chiar dacă vremea nu se va schimba, au fost luate o serie de măsuri operative. În Poiana Mică, unde vor avea loc probele de schi-fond, se aduce și se bătătorește zăpada pentru a se amenaja pîrtiile pe care vor alerga concurenții. Nu este, desigur, o treabă ușoară, motiv pentru care mulți tineri s-au oferit să-și aducă contribuția voluntară la această acțiune.

Pîrtiile pentru probele alpine au zăpadă, dar — pe alocuri — ea este amestecată cu bulgări de gheață, necesitînd eforturi pentru tasarea lor. Cele mai multe operațiuni se desfășoară pe ultima porțiune a pîrtiei Lupului.

Întrecerile de săniuțe ar urma să aibă loc pe Drumul Roșu. Dacă condițiile vor fi improprii, concursul va fi mutat la Sinaia, pe drumul vechi spre Cota 1400, un loc de altfel tradițional al unor astfel de întreceri.

Între timp, la Brașov au fost luate toate măsurile pentru cazarea finaliștilor și transportul lor spre locurile de întrecere, pentru activitatea corpului de tehnicieni și arbitri, reprezentanții presei, radioului și televiziunii. Toate energiile sînt concentrate spre a se asigura succesul deplin al finalelor ediției de iarnă a „Cupei tineretului", transformarea lor într-o sărbătoare a sportului de masă românesc.

★

Din Tușnad, unde vor avea loc întrecerile de patinaj viteză, ni se aduce la cunoștință că lacul Ciucaș este acoperit cu un strat de gheață de peste 35 cm grosime, oferind condiții bune. Pe o parte a lui se amenajează pista în lungime de 200 de metri. Și aici, în pitoreasca stațiune montană din județul Harghita, totul va fi gata la timp spre a-i primi pe finaliștii „Cupei tineretului".

Aspect de la întrecerile sportivilor suceveni, desfășurate, recent, la Vatra Dornei
Foto : Ion MÎNDREANU — Suceava

Astă seară, punct final

în „sferturile" C.C.E. la baschet feminin

POLITEHNICA — STANDA MILANO, UN MECI AL AMBIȚIILOR

Prin victoria obținută la Milano (70—56), în fața echipei Standa, baschetbalistele de la Politehnica București pornesc net favorite în meciul ce-l susțin astă seară (sala Floreasca, ora 19) cu campioanele Italiei, în cadrul sferturilor de finală ale C.C.E. Totuși, întrecerea prezintă interes, deoarece campioanele țării noastre doresc să demonstreze în fața publicului bucureștean calitățile prin care au realizat succesul de la Milano, iar oaspetele vor să se revanșeze. Iată două motive care ne determină să sperăm într-o întrecere spectaculoasă, la sfîrșitul căreia să aplaudăm calificarea Politehnicii în semifinalele C.C.E., deci în rîndul primelor patru formații ale Europei.

PROGRAM, FORMAȚII, ARBITRI : **sala Floreasca, ora 19 :** POLITEHNICA — STANDA (în deschidere și în pauză, demonstrații de minibaschet). POLITEHNICA (între paranteze, numărul de pe tricou și talia) : **Marilena Poștaru** (4 — 1,75), **Margareta Pruncu** (5 — 1,77), **Elena Babare** (6 — 1,70), **Suzana Szabados** (6 — 1,68), **Anca Demetrescu** (9 — 1,78), **Georgeta Predescu** (10 — 1,67), **Ecaterina Savu** (11 — 1,79), **Cornelia Taflan** (12 — 1,71), **Gabriela Ciocan** (13 — 1,82), **Rodica Stănoiu** (14 — 1,80). Antrenor : **Gr. Costescu.** STANDA : **Rosa Giammona** (4 — 1,74), **Umberta Pareschi** (5 — 1,72), **Eleonora Reboni** (6 — 1,70), **Anna Bozzi** (8 — 1,80), **Barbara Costa** (9 — 1,80), **Licia Apostoli** (10 — 1,77), **Gianna Ghirri** (11 — 1,83), **Ornella Filippetto** (12 — 1,76), **Renata Tessarolo** (13 — 1,76), **Franca Oman** (14 — 1,72). Antrenor : **S. Vasojevic.** Arbitri : **I. Bergman** (Israel) și **A. Kiatkowski** (Polonia) ; comisar F.I.B.A. : **A. Skiloianis** (Grecia).

DUPĂ ÎNCHEIEREA FINALEI „CUPEI TINERETULUI" LA ȘAH

Farmecul competițiilor de masă constă, fără îndoială, în prospețimea întrecerilor, în lupta sportivă pură, stimulată numai de dragostea pentru o disciplină sportivă sau alta și purtată cu mijloace corecte și sincere pentru afirmarea superiorității. Ediția inaugurală a „Cupei tineretului" la șah — rod al indicațiilor cuprinse în Hotărîrea Plenarei C.C. al P.C.R. din 28 februarie — 2 martie 1973, cu privire la dezvoltarea continuă a educației fizice și sportului — a dovedit-o din plin, nu numai în ceea ce privește pasiunea tinerilor pentru asemenea întreceri, dar și în privința capacității organizatorice a colectivelor sportive care au înțeles cum se cuvine sensurile majore ale acestei acțiuni. De aceea, credem necesar să revenim asupra finalei de la Craiova, oprindu-ne asupra cîtorva aspecte, demne de a fi remarcate.

În primul rînd, a surprins valoarea jocului prestat de majoritatea participanților, simpli amatori de șah cu cunoștințe de-abia elementare, al căror singur „antrenament" a constat pînă acum în jocurile prietenești cu colegii de studiu sau în partidele jucate în familie. Amuzantă ni s-a părut expresia studentei Viorica Grigorean, de la Institutul de mine din Baia Mare, care ne spunea că joacă șah pe... „fereastră", adică în pauzele dintre orele de cursuri, la Casa studenților. Fata aceasta, modestă și talentată, lucrează și în mină, în schimbul 3, între orele 18.00—24.00 ! Am vrut să relevăm, astfel, doar importantul rezervor de talente — rămase, din păcate, insuficient cultivate — de care dispune șahul, probabil ca și alte discipline sportive.

Trecuți pentru prima oară prin „focul" întrecerii sportive aspre, riguros organizată și condusă, finaliștii de la Craiova, departe de a se descuraja, au declarat, fără excepție, că vor cere să fie admiși fără întîrziere în secțiile de șah din centrele universitare unde studiază, cu dorința de perfecționare, cu toate că știu bine că, potrivit regulamentului competiției, la viitoarea ediție a „Cupei tineretului" nu vor mai putea participa.

O altă constatare care se impune a fi relevată este aceea că acolo unde organele locale ale vieții sportive, studențești sau județene, au conlucrat cu convingere, s-au obținut rezultate mai mult decît satisfăcătoare. Exemplul cel mai impresionant îl constituie însuși municipiul Craiova, gazda finalelor, care s-a achitat fără reproș de toate sarcinile ce i-au revenit. Dificultățile organizatorice îi descurajează însă repede pe amatorii de întreceri sportive simple, și astfel s-a ajuns la situația ca pînă și în localitățile cu tradiții șahiste trainice (Cluj, Iași, Timișoara) concursurile de selectare a finaliștilor să fie înguste, restrînse la cîțiva pasionați mai cunoscuți. Și mai grav ni se pare faptul că unii concurenți au înțeles exact rosturile acestei competiții abia după ce au sosit la Craiova, ceea ce înseamnă că propaganda locală în jurul „Cupei tineretului", cel puțin la șah, nu s-a ridicat la înălțimea exigențelor, nu a răspuns complet așteptărilor. Chiar și în Capitală s-au înregistrat unele deficiențe — așa cum ne-a declarat prof. univ. Leonida Sîrbu — care au redus sensibil caracterul de masă al competiției.

Cu toate acestea, prima ediție a „Cupei tineretului" a avut darul să răscolească adînc interesul pentru șah al tineretului studios, în toate colțurile țării. Credem că dacă s-ar găsi o soluție pentru antrenarea și a școlarilor într-un concurs cu finalizare pe țară, obiectivele „Cupei tineretului" ar fi și mai complet aduse la îndeplinire.

T. RĂDULESCU

Plutonul de „crosiști", surprins în Poiana Brașov de fotoreporterul nostru Dragoș Neagu, *este alcătuit din cîțiva schifiști fruntași, printre care se află Petre Ceapura, Ștefan Tudor și Dumitru Grumezescu*

În așteptarea primelor ieșiri pe apă

Schifiștii români au poposit cîteva zile la Poiana Brașov

În așteptarea lui 1 martie — cînd sînt programate primele ieșiri pe apă — cei mai buni schifiști s-au reunit la Poiana Brașov pentru a petrece cîteva zile de vacanță. Cu acest prilej, antrenorul emerit **Dumitru Popa** și noul său coleg la conducerea lotului reprezentativ, **Alexandru Aposteanu**, au convocat, alături de canotorii consacrați, o serie de schifiști tineri, talentați, cu certe perspective de progres.

Firește, vacanța din Poiană nu a însemnat doar odihnă, ea căpătînd un caracter activ prin pregătirea canotorilor în vederea debutului în noul sezon de apă, care impune eforturi intense chiar de la început. Pînă în septembrie, cînd sînt programate Campionatele mondiale de la Lucerna, zilele se vor scurge cu repeziciune, așa că fiecare oră, fiecare antrenament, fiecare reunire a componenților lotului reprezentativ trebuie fructificată la maximum. Așa a fost și la Poiana Brașov unde, alături de „miuțele" cotidiene și de excursiile plăcute pe Postăvarul, crosurile, exercițiile de forță la sală și alergările pe schiuri au constituit puncte obligatorii în programul fiecărei zile.

La grupa de rameri, condusă de antrenorul D. Popa, s-a făcut simțită o echilibrare a forțelor. Diferențele apărute pînă nu de mult la testările capacității fizice a canotorilor dispar treptat-treptat, tineretul apropiindu-se pe zi ce trece de indicii consacraților. Deocamdată, însă, „plutonul" continuă să fie condus de experimentații **Ștefan Tudor, Petre Ceapura** și **Dumitru Grumezescu**, care au înțeles nu numai să se pregătească serios, cu rîvnă, ci să și dea un exemplu excelent noilor lor colegi. Dintre sportivii tineri, abia cooptați în lot, ne-am notat cîteva nume : **Dumitru Haliță** (1,95 m, 92 kg), **Vasile Grumzescu** (1,92 m, 92 kg) — fratele campionului european — și **Gheorghe Moldovan** (1,87 m, 90 kg). Trei coloși, trei tineri sîrguincioși și pasionați care, deși au la activ doar un singur an de canotaj, au reușit să se impună atenției celor-tineri. Aceeași dorință de afirmare îi animă și pe **Adalbert Agh, Mihai Naumencu, Pavel Zagoni** și **Zoltan Pop** — de asemenea proaspăt veniți în grupa antrenorului Popa.

Cititorul avizat în ale canotajului a remarcat, firește, absența numelui lui **Ilie Oanță**, colegul lui Grumezescu în ambarcațiunea aureolată cu titlul continental la C.E. de la Moscova. În urma unor repetate abateri de la disciplină, tînărul sportiv a fost sancționat cu excluderea temporară din garnitura reprezentativă.

Sinceri să fim, la aflarea excluderii lui Ilie Oanță din lot am fost mirați. Îl știam serios, modest și disciplinat, dar iată că spre regretul nostru, el mai are și abateri. Acum, Ilie Oanță se antrenează la club, în București, de unul singur, departe de antrenorul său, de colegii din lot și de Dumitru Grumezescu, iar toate aceste lucruri îi fac desigur, să regrete...

Trecînd la grupa de vîsle, de care se ocupă tînărul antrenor **Alexandru Aposteanu,** pînă nu de mult fost component al lotului, vom începe prin a-i consemna o scurtă declarație : **„Faptul că am primit sarcina de a mă ocupa de cei mai buni vîslași din țară mă bucură, dar îmi aduce în același timp o mare răspundere. Am moștenit o situație dificilă, valoarea actuală a vîslașilor noștri fiind deosebit de scăzută față de trecut. Toată lumea speră ca eu să reușesc o redresare spectaculoasă, dar trebuie să subliniez că lucrul acesta este posibil numai în timp. Am schimbat aproape complet maniera de pregătire, am mărit volumul și intensitatea antrenamentelor, urmările fiind deja vizibile. Toată grupa a progresat și va continua să progreseze !".**

Iată, deci, o declarație optimistă a noului antrenor. Am mai adăuga doar că Alexandru Aposteanu dispune, în momentul de față, de sportivi foarte tineri (media de virstă a grupei sale nu depășește 22 de ani), foarte talentați, dispuși să facă orice sacrificii pentru a reînvia tradițiile vîslașilor români, pentru a obține și ei rezultate de prestigiu în arena internațională.

Horia ALEXANDRESCU

Loturile naționale de parașutism și-au început pregătirile pentru C. M.

PRIMA ETAPĂ - ACUMULĂRILE FIZICE ȘI READAPTAREA CU ALTITUDINEA

Zilele acestea loturile naționale de parașutism (masculin și feminin) au început, la Predeal, pregătirile în vederea participării la întrecerile campionatului mondial, ce vor avea loc în vara acestui an. Pentru amănunte ne-am adresat comandantului Detașamentului parașutiști din cadrul Aeroclubului Central Român lt. col. **Gheorghe Tudor.**

— Cu ce lot s-a pornit și în ce constă programul acestei prime faze a pregătirilor ?

— După încheierea sezonului de zbor în toamna anului trecut, era mai mult decît necesar ca înaintea pregătirii de specialitate, componenții loturilor naționale să facă un scurt stagiu de pregătire în condiții cît mai apropiate de specificul acestui sport. Astfel, la Predeal (care prin altitudinea sa oferă posibilitatea unei excelente adaptări a organismului cu înălțimea), sportivii vor efectua un program de pregătire generală, urmărindu-se în principal acumulările fizice, necesare și hotărîtoare pentru buna desfășurare a celorlalte etape. În ceea ce privește componența loturilor, **Maria Iordănescu, Ana Șoica, Eva Balogh—Lutsch, Florica Uță, Valeria Ciurea, Aurelia Tudose, Victoria Leonida, Gabriela Ciurca, Ionel Iordănescu, Ilie Neagu, Ion Bucurescu, Ștefan Niță, Vasile Stan, Nicolae Bucurenciu, Iordache Basalic, Vasile Mihanciu** au început pregătirile sub conducerea antrenorului emerit **Ion Roșu,** urmînd ca dintre ei, în raport cu forma și rezultatele ce le vor obține, să se definitiveze echipele (5 fete și 5 băieți) ce ne vor reprezenta. A doua etapă, esalonată pe o durată mai mare de timp, va începe la sfîrșitul primei decade a lunii martie, la Ploiești. Aceasta va consta în special în lansări de antrenament pentru probele de trei fix și acrobație aeriană, fără a neglija pregătirea fizică și teoretică.

— Cu cîteva zile în urmă s-au desfășurat la Paris lucrările Comisiei Internaționale de parașutism a F.A.I. unde, bineînțeles, au fost definitivate ultimele amănunte în ceea ce privește regulamentul de desfășurare a campionatului mondial. Multă vreme a existat o incertitudine cu privire la numărul probelor, o precizare fiind binevenită...

— Și la această ediție, ca și la cele anterioare, numărul probelor va fi de trei, adică saltul individual cu executarea de figuri impuse, saltul individual cu aterizare la punct fix și saltul în grup cu aterizare la punct fix. Propunerea făcută de către unele federații la ultima conferință a F.A.I. de a se include în concurs și o probă de grup cu executarea de figuri acrobatice nu a fost nici admisă, nici respinsă, ci luată în studiu pentru viitor. La actuala ediție, sportivii pregătiți pentru această probă vor evolua în afara concursului, rezultatele nefiind luate în considerare la alcătuirea clasamentelor finale. Tot acum s-au definitivat datele de desfășurare a întrecerilor, 25 iulie — 12 august în localitatea Szolnok (Ungaria). Urmează să primim în scurtă vreme regulamentul de concurs, cu ordinea probelor, numărul de manșe, alcătuirea comisiei de arbitri, celelalte amănunte tehnice, indispensabile celor ce se pregătesc să ia parte la această confruntare a elitei parașutismului.

Dinu COSTESCU

Înaintea partidei de la Casablanca

ÎN TABĂRA RUGBYȘTILOR TRICOLORI DOMNEȘTE UN ÎNDREPTĂȚIT OPTIMISM

Vreme ciinoasă, de iarnă care nu vrea să plece. Triste, tribunele din Parcul copilului au adunat abia o mină de spectatori. Iu tricouri albe, rugbyștii tricolori fac obișnuitele preparative. Frigul, pentru ei, nu există. Sînt 21 de băieți care susțin astăzi repetiția generală. După meciul acesta vor rămîne 16. Miza e mare. **Duminică, echipa României intră în focul anului competițional '74, la Casablanca, cu XV-le Marocului.** Și a fi printre alesii din grupul de 40 cu care s-a plecat la drum, e lucru mare. Ne-o spune pofta de joc cu care încep selecționabilii partida cu Grivița Roșie. Se aleargă mult, se luptă pentru fiecare balon. Mateescu „scoate" ca în cea mai bună zi, Mihai Nicolescu pornește decis un atac. Înaintarea cîștigă aproape tot. Dumitru e inepuizabil. Constantin prinde perfect o pasă de la Fugigi, fuge, fentează, acțiunea curge frumos și... Postolache deschide seria încercărilor. Durbac nu se lasă mai prejos, transformă precis, arătînd că se poate merge pe... piciorul lui.

Petre Cosmănescu pare mulțumit:

— Îmi place dispoziția băieților. În mod, normal, nu putem pierde la Casablanca. Este adevărat că la noi campionatul începe abia peste zece zile și jucătorii nu sînt, deci, concentați încă la tensiunea competițională maximă. Dar această dispoziție bună nu poate decît să ne dea o mare încredere.

A trecut prima pauză, Postolache se „bate" admirabil, dar e puțin lovit și doctorul Mircea Constantinescu îl ia la cabină :

— Avem nevoie de tine, duminică!

Într-un trening al Griviței Roșii (prima dragoste nu se uită niciodată...) celălalt responsabil al lotului, Valeriu Irimescu, nu face o clipă :

— Nu așa ! Cu două mîini !.. Școală, școală, ce, acela a fost placaj ?

Faze frumoase, atacuri inteligente, apărare fermă. Zi bună a tricolorilor, care îi face pe cei ce privesc de pe margine să uite de mîna înghețată chiar în mănușă. 90 de minute de efort maxim, cu două „relache"-uri minime...

Duminică, România este favorită. Nu putem pierde, în mod normal. Avem toate motivele să sperăm că vom culege primele roade ale anului. Există, ne-am convins încă o dată la această repetiție generală, un aer nou în primul XV al țării. Iar meciul de la Casablanca poate fi prima piatră de încercare, trecută cu brio, a drumului ce duce spre octombrie, spre ziua meciului cel mare, cu Franța...

Geo RAEȚCHI

CAROL CORBU VĂZUT DIN TREI... UNGHIURI

În martie anul trecut, la Rotterdam, Carol Corbu a concurat fără să știe că o lungă perioadă de timp va trebui să trăiască în atletism doar din amintiri. Și ironia soartei a făcut ca tocmai acolo, la Rotterdam, Corbu să dobîndească primul său titlu continental, pe teren acoperit, la triplusalt.

Acum, în preajma ediției '74 a „europenelor" indoor, de la Göteborg, cel mai renumit „cangur" pe care l-a avut atletismul nostru a revenit în circuitul competițional, înounundîndu-și reintrarea cu un nou titlu de campion republican, la lungime.

Este, deci, Carol Corbu din nou apt pentru marea performanță ?

Pentru a afla răspunsul la această întrebare, l-am privit pe atletul-matematician din trei... unghiuri : Carol Corbu, văzut de antrenorul său, Ioan Söter, de medicul lotului reprezentativ, Zina Simu, și de el însuși. Așadar...

„Am mare încredere în viitorul lui Corbu, sînt convins că el va fi recuperat pentru marea performanță. Ne-am reprofilat pregătirea, cu accent pe viteză și nu pe forță (am renunțat la haltere), și, după cum s-a văzut și la campionatele republicane, Carol stă bine la capitolul viteză. Cred că și acum este apt de triplusalt" (Ioan Söter).

„Corbu, după ultimele diagnosticuri, a avut entorsă de coloană, conjugată cu fenomene sciatice. Din această cauză, chiar după rezolvarea entorsei, odată cu venirea anotimpului rece avea dureri sciatice. Acupunctupra și cortizonul au dat bune rezultate. Gimnastica medicală pentru refacerea și reeducarea musculaturii spatelui, împotriva atrofierii duce o lungă inactivitate, mi l-a înfățișat pe Corbu ca pe un om cu o voință demnă de invidiat. Pur și simplu el a redescoperit bucuria mișcării, căutînd și găsind, adeseori singur, mișcările care-l avantajau. Înainte de concursul în care avea să redobîndească un titlu de campion, a venit la mine și m-a întrebat dacă am încredere în el. dacă-l mai cred apt de atletism. De ce ? Fusese nu cu mult înainte „prelucrat" la centrul de medicină sportivă pentru îndrăzneala de a fi reluat antrenamentele. Îl consider apt de triplu, chiar cu sărituri peste 17 metri. l-am și spus-o". (dr. Zina Simu).

„Am efectuat la aceste campionate primele sărituri cu elan după un an de zile. Aveam nevoie de ele mai mult din punct de vedere moral. Pentru că nu puțini erau aceia care mă considerau — pe față sau pe ascuns — terminat pentru atletism. Chiar și la I.F.F.S. cineva m-a citat ca atare într-o prelegere... Mă simt bine, după concurs n-am avut nici cea mai mică jenă. Mă gîndesc acum doar la campionatele europene în aer liber de la Roma". (Carol Corbu).

Paul SLĂVESCU

BASCHETBALISTUL GHEORGHE NOVAC SANCȚIONAT DE CLUBUL DINAMO

Biroul consiliului clubului sportiv Dinamo și biroul secției de baschet a clubului, analizînd atitudinea sportivului **Gheorghe Novac** în meciul cu Universitatea Cluj, a hotărît suspendarea lui **Gheorghe Novac** pe timp de 1 (una) etapă. De asemenea, conducerea clubului a hotărît sancționarea sportivului **Gheorghe Novac** pe linie profesională.

De pe cuprinsul țării

CAMPIONATUL INTERSTRĂZI LA MINIFOTBAL

Micii fotbaliști din Tg. Mureș — care participă la un campionat interstrăzi — continuă să activeze și acum, în toiul iernii. Competiția lor este în plină desfășurare, iar tribunele terenului Școlii sportive, unde au loc meciurile, sînt arhipline, vin să asiste la jocuri nu numai copii ci și oameni mari. Dar iată și rezultatele campionatului : Str. Primăverii — Bd. 1 Mai I 1—1, Str. Horea — Aleea Carpați 2—0, Calea Libertății — P.-ța Trandafirilor 2—1, Str. Sportivilor — Str. Kossuth I 4—2, Str. Podeni — Bd. 1 Mai II 0—0. În fruntea clasamentului se afla echipele Str. Sportivilor și Calea Libertății, cu 8, respectiv, 7 puncte.

I. PĂUȘ — coresp. jud.

Telescaunul din Paring a fost mult solicitat în iarna aceasta. Aici au avut loc numeroase concursuri de schi

Foto : V. ARDELEAN

UN FRUMOS BILANȚ TULCEAN

Recent a împlinit patru ani de existență primul club de caiac-canoe din Tulcea, care pînă nu de mult purta denumirea de Delta. În cei patru ani, sportivii clubului au reușit să obțină o serie de rezultate remarcabile, să dovedească talentul lor pentru caiac și canoe. În palmaresul lor figurează nu mai puțin de 30 de titluri de campioni ai țării (5 la seniori, 2 la tineret și restul la juniori), iar 56 de sportivi tulceni au reprezentat țara în diferite concursuri internaționale în acest interval de timp. Și pe plan internațional ei au avut cîteva succese, ca de pildă, un titlu de campioană, două medalii de argint și patru de bronz la campionatele europene de juniori.

O adevărată colecționară de titluri și medalii este caiacista **Maria Cozma,** muncitoare la Fabrica de conserve Dunărea, care a cîștigat 6 titluri de campioană a țării, un titlu european de juniori și o medalie de bronz la „mondialele" de senioare din 1973.

P. COMȘA — coresp.

● În orașul Ploiești judo-ul tinde să devină un sport din ce în ce mai popular. În ultimul timp sportul în kimono se bucură de mult interes în rîndurile tineretului, fapt care a determinat organele sportive să dea mai multă importanță judoului. Astfel, la Casa de cultură a sindicatelor s-a deschis un centru de inițiere (cu plată), iar conducerea asociației sportive Rafinorul a creat posibilități tinerilor de la Rafinăria Ploiești să învețe metodic această disciplină. Peste cîteva zile, în organizarea comisiei județene, va începe să funcționeze și un curs pentru arbitri.

Fl. ALBU — coresp.

COMUNA GRIVIȚA — FRUNTAȘĂ PE TOATĂ LINIA

În cadrul întrecerilor dintre asociațiile sportive ale județului Ialomița, comuna Grivița se numără printre fruntașe. A. S. Partizani Grivița a cîștigat două locuri I : în clasamentul asociațiilor sportive sătești și în cel al întreținerii și amenajării bazelor sportive, iar un alt loc întîi a revenit Școlii generale din Grivița.

Comuna Grivița merită titlurile cîștigate. Aici, există o frumoasă viață sportivă : echipele de fotbal handbal și volei activează cu bune rezultate în campionatul județului Ialomița, iar o serie de tineri, fete și băieți, practică atletismul, tenisul, șahul și alte sporturi. Baza sportivă, situată în centrul comunei (îngrădită cu gard de beton) este o adevărată bijuterie. Ea cuprinde un teren gazonat de fotbal, spații pentru handbal, volei, baschet și tenis. Animatorul sportului din Grivița este însuși secretarul Consiliului popular comunal, **Alexandru Sandu,** distins recent cu medalia „Meritul sportiv".

SPORTUL LA „FRAȚII BUZEȘTI"

Elevii de la liceul craiovean „Frații Buzești" sînt cunoscuți ca mari iubitori ai sportului. Fie iarnă, primăvară sau toamnă aici au loc numeroase întreceri, la diverse sporturi, care cuprind, de obicei, toate clasele. Recent, au luat sfîrșit campionatele liceului la șah și tenis de masă. La ultimul act al competiției de șah, de exemplu și-au măsurat... forțele, 64 de elevi dintre care cel mai bun s-a dovedit a fi **Dan Demetrescu** — anul III D. Din cei 128 de concurenți la ping-pong, au ajuns în finală elevii **Florea Cioroianu** și **Mircea Pintilie,** trofeul revenind primului.

V. POPOVICI — coresp.

VEȘTI DIN ILFOV

În ultimul timp, activitatea sportivă din județul Ilfov a cunoscut o intensificare notabilă. Astfel, în aproape 50 de comune au avut loc frumoase întreceri de șah și tenis de masă (vorbind doar de sporturile cu cei mai mulți adepți) în cadrul popularei competiții a sezonului, „Cupa tineretului".

Amintim, de plidă, că la Grupul școlar energetic din Buftea, după ce cei 110 șahiști și-au încheiat... socotelile în fața tablelor cu pătrățele albe și negre, 15 dintre cei mai buni au rămas în fața meselor de joc, răspunzînd simultanului susținut de **Gheorghe Candea,** șahist de categoria I.

La Clubul tineretului din Oltenița, într-una din seri, peste 50 de elevi au participat la un concurs de tenis de masă care a continuat și a doua zi.

Elevii din Urziceni au fost deosebit de activi în iarna aceasta. În zilele libere mulți dintre ei, aproape 600, au participat la drumeții ; ei au fost pe Valea Prahovei și în alte locuri pitorești.

Conducerea Liceului silvic din Brănești a avut frumoasa inițiativă de a prezenta aspecte din viața sportivilor fruntași. Astfel, viitorii silvicultori au avut o întîlnire de neuitat cu unii dintre cei mai cunoscuți sportivi români, printre care a fost prezent și maestrul emerit al sportului **Gheorghe Gruia,** omul nr. 1 al echipei noastre naționale de handbal, cu cîtva timp în urmă.

D. MORARU-SLIVNA

● La Fabrica de becuri „Electrica" din Fieni, sportul se bucură de mult sprijin, atît din partea comitetului sindicatului, cît și a organizației U.T.C. Pe lîngă fotbal, (echipa a revenit în campionatul Diviziei C), acum există și o formație divizionară de baschet. Pentru prima oară, orașul Fieni este reprezentat într-o competiție republicană la acest sport. Din echipa Electrica (antrenorul prof. **L. Abramescu**) care a început cu bine evoluția sa în campionatul Diviziei B, fac parte tineri muncitori din uzină, ca lăcătușul **V. Bordeanu,** strungarul **S. Păduraru,** topitorul **C. Popovici** s.a.

M. AVANU — coresp. jud.

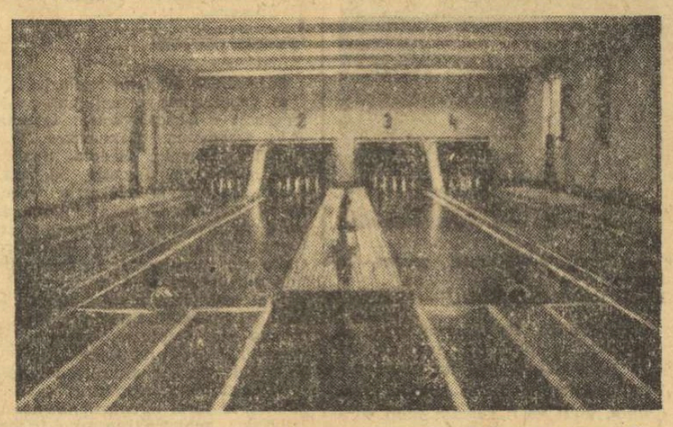

Noua arenă, cu patru piste, a asociației sportive Industria sîrmei Cîmpia Turzii

Foto : E. LUCIAN — coresp.

BOGATĂ ACTIVITATE INTERNĂ ȘI INTERNAȚIONALĂ LA LUPTE

Luna care începe va însemna pentru luptătorii noștri o perioadă de intensă activitate, mai ales pe plan internațional.

Începînd chiar din prima zi a lunii martie, cîțiva componenți ai lotului național, printre care **N. Gingă,** campionul lumii la categoria 52 kg, **V. Dolipschi** și **M. Dumitru,** vor fi prezenți la unul dintre cele mai importante turnee de greco-romane, **„Memorialul Ivan Podubnii",** ce se desfășoară la Leningrad. În zilele de 8—10 martie, opt luptători români vor participa la tradiționala întrecere de lupte libere din R.P Mongolă, **„Cupa Ulan Bator".** Printre cei care vor concura aici se numără **M. Pîrcălabu, T. Șeregelyi** (cat 74 kg) și **A. Băiășanu** (cat 82 kg).

Selecționata de juniori la greco-romane va avea ca oaspete reprezentativa similară a **R. D. Germane,** care va susține două partide în țara noastră. Prima confruntare va avea loc la **Tg. Jiu** (9 martie), iar cea de-a doua, la **Petroșani** (10 martie).

În partea a doua a lunii, **echipa națională de greco-romane va evolua la Ankara,** la campionatele internaționale ale Turciei (16—17 martie), iar o săptămînă mai tîrziu cîțiva luptători tineri vor fi prezenți la prestigioasa competiție organizată de federația bulgară, „Memorialul Nikola Petrov", la greco-romane, programată în localitatea Pleven.

Din competițiile pe plan intern, cele mai importante sînt : **campionatul republican pe echipe Divizia A,** ediția 1974, la greco-romane, care va fi inaugurată în ziua de 31. Competiția se desfășoară, ca și anul trecut, în trei serii a cîte 9 echipe. Amintim cu acest prilej și cele trei formații nou promovate în divizie — **Gloria Buzău, Avîntul Botoșani** și **Constructorul Marghita.** Tot în luna martie se dispută și cea mai importantă competiție a juniorilor la greco-romane. Mai întîi vor avea loc întrecerile de zonă — 16—17 martie la Iași, Pitești, Arad și Baia Mare — apoi finala pe țară, programată la Botoșani (29—31 martie). Juniorii de la stilul liber își vor disputa întrecerile preliminare (zonele) în zilele de 9—10 martie la Brăila Ploiești, Reșița și Tg Mureș, urmînd ca disputa lor pentru titluri să aibe loc în luna aprilie.

A. S. ARMATA BRAȘOV, PENTRU A 13-a OARĂ CAMPIOANĂ A ȚĂRII LA ALPINISM

În Piatra Craiului a avut loc, recent, efectuarea ultimelor escalade programate în cadrul etapei de iarnă a campionatului național de alpinism (echipe și individual). Au participat cei mai mulți dintre alpiniștii fruntași ai țării, excepție făcînd echipele Dinamo Brașov (angajată într-o amplă acțiune de străbatere a crestei Carpaților) și Voința Sibiu (care avea șanse certe la locul III în clasamentul final și a cărei absență pare lipsită de motive temeinice).

Iarna, deși mai blîndă decît anul trecut, s-a înșirat odată cu începerea escaladelor : burnița, lapovița și ninsoarea au căzut intermitent udînd sau acoperind cu un mic strat de zăpadă pereții stîncilor, îngreunînd astfel sarcina sportivilor. Cățărătorii au dat dovadă, însă, de o bună pregătire fizică și tehnică, parcurgînd traseele fără greutăți deosebite și fără bivuacuri în perete. Deși întrecerea nu s-a disputat contracronometru (formula fiind de mult abandonată) s-a observat la unele echipe o deplasare pe verticală foarte rapidă. Astfel, traseul Lespezile Lirei, parcurs acum în premieră de iarnă, a fost efectuat de **Cezar Manea** și **Sorin Müntz** în 1h 30 min., iar a doua zi, **Cezar Manea** și **Dumitru Chivu** parcurg traseul Floarea de colț din Turnul mare al Dianei (considerat și mai dificil) în 1h 20 min.

În urma rezultatelor înregistrate de-a lungul anului competițional 1973—74, titlul de campioană a țării pe anul 1974 a revenit echipei **A.S. Armata-Brașov** (**Nicolae Naghi, Gheorghe Enache, Dumitru Chivu, Matei Schenn, Cezar Manea, Sorin Müntz**) cu 340 p. Aceasta cucerește pentru a 13-a oară titlul de campioană a țării dovedindu-se un puternic nucleu al alpinismului de performanță. Pe locurile următoare s-au clasat : 2. **Universitatea Brașov** — 252 p, 3. **Dinamo Brașov** — 244 p, apoi **Politehnica Timișoara, Voința Sibiu, Turdeana Turda, I.P.G.G. — București, Creația Brașov.**

Titlul de campion individual a intrat în posesia maestrului sportului **Nicolae Naghi** cu 124 p. urmat fiind de **Constantin Spătaru, Eugen Seracin, Mircea Opriș, Abel Rițișan, Dumitru Chivu.**

EMILIAN CRISTEA

DE LA I.E.A.B.S.

Biletele de intrare pentru meciurile de hochei pe gheață din cadrul „Cupei federației române de hochei", la care participă echipele SKA Sverdlovsk, reprezentativa B a R.D.G., selecționata de juniori a Cehoslovaciei și echipa A a României, ce vor avea loc pe patinoarul artificial „23 August" în zilele de 3, 4 și 6 martie 1974, se vor pune în vînzare începînd din ziua de 2 martie a.c. la casa de bilete de la C.N.E.F.S. — str. Vasile Conta nr. 16, iar în zilele meciurilor la casele de bilete ale patinoarului.

SATUL POATE SĂ JOACE UN ROL MAI ACTIV ÎN MIŞCAREA SPORTIVĂ DIN ŢARA NOASTRĂ

(Urmare din pag. 1)

tem să ocolim, în primul rînd, unele aspecte mai puţin plăcute, care trebuie să dea de gîndit tuturor celor care sînt desemnaţi să se ocupe de buna organizare şi desfăşurare a activităţii sportive de masă. Bunăoară, am semnala faptul că majoritatea participanţilor au format-o elevii şi intelectualii satelor, **numărul cooperatorilor, mecanizatorilor sau meseriaşilor satelor (şi mai ales, al fetelor) fiind foarte mic.** Desigur, competiţia este organizată şi pentru elevi, prezenţa acestora este utilă, mai ales că şcolarii reprezintă o categorie cu care se poate lucra mult mai uşor. Avînd în vedere, însă, că elevii au şi alte posibilităţi de participare la activităţile sportive (în cadrul orelor de educaţie fizică, al activităţilor extraşcolare sau al competiţiilor organizate în exclusivitate pentru ei) ATENŢIA FACTORILOR ÎN CAUZĂ TREBUIA SĂ SE ÎNDREPTE MAI MULT, ÎN SPECIAL LA ETAPELE PE SAT ŞI COMUNĂ, ASUPRA ATRAGERII LA STARTUL ÎNTRECERILOR A CÎT MAI MULŢI TINERI COOPERATORI, MAI ALES ÎN PERIOADELE CÎND ACEŞTIA DISPUN DE MAI MULT TIMP LIBER.

Numărul amatorilor de sport din rîndul cooperatorilor este destul de mare. De multe ori, însă, **cu aceştia nu se desfăşoară o muncă sistematică, ci află de competiţii organizate cu puţin timp înaintea etapelor de masă ale întrecerilor, situaţie în care, desigur, participarea şi mai ales asigurarea bazei materiale, ridică destule probleme.** Apoi, cum bine este ştiut, ca să ia parte la aceste manifestări **tinerii cooperatori** trebuie **să descopere frumuseţea întrecerii sportive, necesitatea ei, să îndrăgească o ramură sportivă sau alta.** Or, acest lucru nu se poate realiza decît ÎN MĂSURA ÎN CARE ATENŢIA CELOR DESEMNAŢI SĂ RĂSPUNDĂ DE BUNUL MERS AL ACTIVITĂŢII SPORTIVE LA SATE, ESTE ÎNDREPTATĂ ASUPRA TUTUROR TINERILOR DIN LOCALITATE, OFERIND AMATORILOR DE SPORT POSIBILITĂŢI DE A PETRECE ÎN MOD PLĂCUT ŞI UTIL O PARTE DIN TIMPUL LOR LIBER. O etapă de masă a „Cupei tineretului" durează cîteva zile. **Ne întrebăm:** CE FAC TINERII DE LA SATE DUPĂ ACEEA? Aceasta este doar una din întrebările la care ar trebui să ne gîndim ceva mai mult şi la care în perioada care urmează trebuie să dăm răspuns, ţinînd seama tocmai de deficienţele semnalate mai sus. A NE REZUMA DOAR LA CELE 5—6 ZILE, CÎT SE DESFĂŞOARĂ ETAPA PE SAT SAU COMUNĂ, PREVĂZUTĂ ÎN REGULAMENTUL COMPETIŢIEI CU CARACTER REPUBLICAN, A ORGANIZA ÎNTRECERI NUMAI PENTRU A MAI ÎNREGISTRA O ACŢIUNE, **(cum, din păcate, se mai întîmplă în unele locuri),** ÎNSEAMNĂ A FACE O TREABĂ DE MÎNTUIALĂ, FORMALĂ.

Analizînd în spirit critic şi autocritic, felul cum ne-am făcut datoria, putem aprecia că, deşi, după elaborarea Hotărîrii Comitetului Executiv al U.N.C.A.P., din luna martie 1973, s-au obţinut o seamă de rezultate pozitive, **nu peste tot uniunile cooperatiste judeţene şi unele conduceri de cooperative au contribuit, în măsura cerinţelor, la îmbunătăţirea şi dezvoltarea activităţii de educaţie fizică şi sport în unităţile din sistemul cooperatist al agriculturii, nu au sprijinit în suficientă măsură organismele specializate din comune şi sate pentru a asigura o permanenţă activităţii sportive şi, mai ales, pentru atragerea masei de cooperatori, inclusiv a celor care au depăşit vîrsta de 30 de ani, la practicarea organizată a exerciţiilor fizice şi sportului.** După un început promiţător, multe uniuni judeţene şi, mai ales, **conduceri de cooperative agricole au considerat prea de timpuriu că şi-au încheiat misiunea,** ajungîndu-se ca în unele comune şi sate activitatea sportivă să se reducă la existenţa unei echipe de fotbal. De asemenea, trebuie să menţionăm că, **uneori, în loc să se acţioneze în direcţia dezvoltării şi modernizării bazei materiale necesare practicării organizate a sportului, întîlnim situaţii cînd se procedează exact invers.** În 1973, de pildă, au fost înregistrate **circa 100 de comune din judeţele Vrancea, Hunedoara, Buzău, Olt, Bistriţa-Năsăud, Sibiu ş.a.** ÎN CARE GOSPODĂRII SATELOR NU AU REUŞIT SĂ AMENAJEZE NICI MĂCAR O BAZĂ SPORTIVĂ SIMPLĂ. Şi mai neplăcută este starea de fapt că în 1973, ÎN 40 DE COMUNE, BAZELE SPORTIVE EXISTENTE AU FOST DEZAFECTATE **(în 7 comune din judeţul Ilfov, 4 din Tulcea, 3 din Bacău, Dolj, Harghita, Vrancea etc.)** Legat de aceasta am dori să arătăm că uniunile judeţene şi conducerile de cooperative, punînd un accent deosebit — cum este şi normal — pe realizarea sarcinilor de producţie, UITĂ ADESEA CĂ MAI TREBUIE SĂ SE OCUPE ŞI DE ORGANIZAREA TIMPULUI LIBER AL OAMENILOR, DE RECREAREA ACESTORA, DE FORTIFICAREA ORGANISMULUI LOR.

Pentru înlăturarea acestor deficienţe, pentru ca activitatea sportivă de la sate să devină cu adevărat de masă, în perioada care urmează atenţia noastră se va îndrepta îndeosebi asupra următoarelor probleme:

● **În primul rînd,** VOM ACŢIONA MAI FERM PENTRU REALIZAREA INTEGRALĂ A SARCINILOR CUPRINSE ÎN HOTĂRÎREA COMITETULUI EXECUTIV AL U.N.C.A.P., DIN MARTIE 1973, **făcînd apel la conducerile uniunilor şi, mai ales, la conducerile cooperativelor agricole** DE A SE INTEGRA EFECTIV ÎN RÎNDUL FACTORILOR CHEMAŢI SĂ CONTRIBUIE LA ORGANIZAREA ACTIVITĂŢII SPORTIVE ŞI TURISTICE DE MASĂ LA SATE, să sprijine în totalitate acţiunile iniţiate de organizaţiile sportive şi ale U.T.C.

● Avînd în vedere specificul şi particularităţile sportului sătesc, **vom sprijini acele iniţiative care vizează** PERMANENTIZAREA ACTIVITĂŢII **de masă la sate şi vom contribui** LA REVITALIZAREA UNOR CENTRE CU TRADIŢII ÎN PRACTICAREA TRÎNTEI, A JOCULUI DE HANDBAL, VOLEI, POPICE, OINĂ, A CĂLĂRIEI ETC. În acelaşi timp, **uniunile judeţene şi conducerile cooperativelor agricole vor acorda, în funcţie de schiţele de sistematizare a comunelor, mai mult sprijin acţiunilor îndreptate în direcţia amenajării şi reamenajării bazelor sportive din comune şi sate, găsirii mijloacelor materiale necesare dotării lor corespunzătoare.**

● În scopul permanentizării activităţii sportive de la sate se va acorda toată atenţia ca aceasta SĂ FIE ORIENTATĂ ÎNDEOSEBI SPRE FORMELE ŞI MODALITĂŢILE CERUTE ŞI ÎNDRĂGITE DE LOCALNICI, **asigurîndu-se atragerea tuturor celor doritori, indiferent de sex şi vîrstă, la practicarea organizată a sportului. Vor fi extinse manifestările tradiţionale, duminici cultural sportive, serbări sportive cu prilejul aniversării satelor, comunelor, a cooperativelor agricole** etc. Se vor organiza în continuare, cele care se bucură de succes — **„Pe plaiuri sucevene", „Avem musafirai în sat"** (Botoşani) **„Spicul de aur"** (Sălaj), **„Cupa satelor doljene"**, mai ales în perioadele mai puţin solicitate de lucrările agricole.

Ne-am propus **să sprijinim mai mult federaţiile de specialitate din cadrul C.N.E.F.S. în buna desfăşurare a calendarelor competiţionale la care participă echipele de la sate,** să recomandăm — prin consiliile de conducere ale C.A.P. şi uniunile judeţene — cadre tinere care să fie cuprinse în sistemul de pregătire al C.N.E.F.S. (antrenori, instructori spotivi, arbitri), cadre absolut necesare pentru organizarea şi conducerea activităţii sportive de masă de la sate. **De asemenea, ne-am propus să organizăm anul acesta, în colaborare cu C.N.E.F.S. şi C.C. al U.T.C. (în cadrul „Cupei Tineretului") o competiţie sportivă de masă** DOTATĂ CU „CUPA RECOLTEI" **destinată amatorilor de trîntă şi oină din mediul rural.** Competiţia, care se va desfăşura cu etape pe cooperative, sat, comună, centre de comună, judeţ şi finale pe ţară — programate de Ziua recoltei — va constitui o contribuţie proprie a unităţilor din sistemul cooperatist al agriculturii la parmanentizarea activităţii sportive la sate, creînd în acest fel şi premisele depistării şi selecţionării celor mai dotaţi participanţi, în vederea recomandării lor pentru sportul de performanţă.

Realizarea acestor obiective depinde, însă, în bună măsură, de **colaborarea activă ce va trebui să existe între organele cu atribuţii directe în organizarea activităţii sportive la sate, pe de o parte, şi conducerile cooperativelor agricole de producţie, pe de altă parte.** Considerăm că centrul de greutate al activităţii trebuie să se deplaseze mai mult spre unităţile de bază — sate, comune — în care să pulseze o activitate sportivă vie şi permanentă.

★

Reţinînd aspectele pozitive desprinse din munca desfăşurată pînă acum, înlăturînd deficienţele care mai persistă în activitatea sportivă de la sate, acţionînd cu mai multă exigenţă şi spirit de iniţiativă, sîntem convinşi că rezultatele nu vor întîrzia să se arate. Există toate condiţiile pentru a traduce integral în viaţă preţioasele indicaţii ale conducerii partidului, concretizate în Hotărîrea din 28 februarie — 2 martie 1973, pentru a da un nou impuls activităţii sportive de la sate şi a cinsti şi pe această cale cele două mari evenimente ale anului 1974, a XXX-a aniversare a Eliberării patriei şi al XI-lea Congres al Partidului Comunist Român.

REALIZĂRI ŞI ASPIRAŢII LA UNIVERSITATEA BUCUREŞTI

(Urmare din pag. 1)

deosebită organizării activităţii sportive de masă în rîndul studenţilor. Putem afirma acum, la împlinirea unui an de la apariţia Hotărîrii, că am obţinut rezultate bune, dar care pot fi încă mult îmbunătăţite. Vom enumera numai cîteva dintre cele mai importante acţiuni întreprinse.

„Cupa anilor I", la handbal, baschet, volei, fotbal, tenis de masă, canotaj, nataţie, gimnastică modernă şi sportivă a constituit principala formă de angrenare în activitatea sportivă a tinerilor care au păşit pragul facultăţilor Universităţii bucureştene. **Campionatele inter-facultăţi** au reunit la întreceri numeroşi studenţi dornici să apere culorile şi să continue tradiţiile existente în cadrul diferitelor facultăţi. O deosebită emulaţie în rîndul studenţilor a reprezentat-o participarea la cupele tradiţionale — **„Cupa Simion Stoilov"** — matematică, **„Cupa Nicolae Iorga"** — istorie, **„Cupa Nicolae Titulescu"** — drept, **„Cupa Litere"** — română, **„Cupa Voinov"** — biologie. Ne mîndrim cu divizia de atelitsm — tur-retur — interfacultăţi, o noutate în activitatea noastră în 1973, la fel cum considerăm o reuşită întrecerile dintre studenţii noştri şi tinerii din uzinele „23 August" şi „Semănătoarea" şi cele din cadrul **„Cupei de cristal"** la atletism. La toate aceste întreceri am urmărit, în principal, atragerea unui număr cît mai mare de studenţi şi apoi performanţele. Am organizat **„Cupa prieteniei"** la volei, baschet, fotbal, tenis de masă, întreceri sportive... internaţionale între studenţii români şi numeroşii studenţi străini care-şi desăvîrşesc pregătirea în Universitatea noastră. Menţionăm că în toate întrecerile sportive am acordat o atenţie prioritară caracterului educativ al pregătirii studenţilor pentru viaţă — studentul de astăzi, specialistul de mîine — comportării civilizate şi demne, indiferent de rezultatele întrecerilor sportive. Constatăm cu deosebită satisfacţie absenţa abaterilor disciplinare şi, în acelaşi timp, un plus evident în schimbarea mentalităţii studenţilor cu privire la rolul şi influenţele practicării exerciţiilor fizice şi sportului. Căminele au devenit complexe sportive miniaturale, în care formele simple de practicare a gimnasticii moderne şi sportive, tenis de masă, volei, baschet, handbal, fotbal îşi găsesc loc prielnic de desfăşurare. Căminiştii de la Grozăveşti au luptat cu ardoare în cadrul întrecerilor de atletism de aici. Nu numai studenţii s-au bucurat de atenţie sporită, ci şi salariaţii din aparatul tehnico-administrativ şi mai ales copiii acestora, cărora bazele noastre sportive le-au oferit găzduire ospitalieră şi au beneficiat de îndrumări tehnice corespunzătoare.

Nu putem spune că la noi totul ar fi fost perfect şi acest lucru nu ne bucură prea mult. Nu am reuşit să cuprindem în activitatea sportivă întregul efectiv al studenţilor, mai ales al celor din anii III—V şi, în general, al studentelor. Aceste neîmpliniri vor sta în permanenţă în atenţia noastră.

Pentru viitor, **„Cupa mărţişorului"** şi **„Cupa 8 Martie"** sînt gata de start. Pregătim cinstirea, la parametrii ce se impun, a măreţelor evenimente ale anului — cea de a 30-a aniversare a Eliberării patriei şi Congresul al XI-lea al P.C.R.

Dintre celelalte acţiuni ce le vom întreprinde, alături de continuarea celor amintite, menţionăm: participarea la întrecerile **„Cupei Tineretului"** — ediţia de vară, campinguri la Snagov, excursii în Deltă cu bărci universale, ture nautice ale lacurilor bucureştene şi numeroase întreceri de casă la nivelul căminelor.

Analiza într-un viitor apropiat în Senatul Universităţii a activităţii sportive reprezintă pentru catedra noastră o recunoaştere calitativ superioară a educaţiei fizice şi sportului în rîndul studenţilor, acţiune generată şi întreţinută de suflul înnoitor adus de Hotărîrea partidului, spiritul în cadrul căruia ne străduim să ne integrăm cît mai bine.

SPRIJIN EFICIENT SPORTULUI DIN COOPERAŢIA MEŞTEŞUGĂREASCĂ

(Urmare din pag. 1)

că o bună parte dintre cei 7 850 membri ai „Voinţei"-Cluj sînt tineri care acum păşesc în viaţă.

Cît priveşte competiţiile sportive de masă: campionatele intercooperatiste, la fotbal, volei, handbal, şah, tenis de masă, „Cupa ucenicului", „Cupa cooperatorul", „Voinţiada", cupele festive, s-a căutat ca acestea să fie cît mai cuprinzătoare şi să se desfăşoare pe o perioadă cît mai lungă de timp, oferind astfel membrilor mai multe prilejuri de a se întîlni cu sportul preferat. Făcînd, dealtfel, o comparaţie cu anul precedent apariţiei Hotărîrii, constatăm că toate cifrele anului următor au crescut: numărul membrilor a sporit de la 5 400 la 7 850; în competiţiile de masă s-a înregistrat, faţă de 1972, un spor de participanţi de 25 la sută.

În activitatea de performanţă am acordat prioritate la patru ramuri de sport: polo pe apă, box, ciclism şi popice — cele care ne ofereau mai multe certitudini, din familia celor 12 pe care le avem afiliate. Mobilizaţi de înaltele îndemnuri ale Hotărîrii şi dorind să se achite cît mai bine de sarcini, antrenorii şi sportivii secţiilor respective au reuşit să-şi îndeplinească şi chiar să-şi depăşească obiectivele pe 1973. Astfel, echipa de polo a ocupat locul trei în clasamentul diviziei A, formaţia masculină de popice locul doi în turneul final şi prima poziţie în turul ediţiei 1973—74, echipa feminină de popice locul trei la sfîrşitul primei părţi a actualului campionat. De asemenea am obţinut patru titluri de campioni: două la „velodrom" şi două la „orientare turistică".

Sînt cîteva realizări cărora ne vom strădui să le adăugăm şi altele, mult mai valoroase.

A CRESCUT BAZA MATERIALĂ A SPORTULUI ÎN COMUNA CETATE

(Urmare din pag. 1)

cadrul a multe mii de ore de muncă patriotică ei au efectuat toate lucrările necalificate: au săpat gropile pentru plantarea pomilor şi a gardului viu, au făcut şanţurile, au împletit plasele de sîrmă necesare împrejmuirii. În acelaşi timp, energicul nostru primar, tov. Ioan Schmidt, ne-a sprijinit în asigurarea lucrărilor de bituminare. Ne mîndrim acum că cele aproape o sută de puncte obţinute de comuna noastră în întrecerea pe judeţ privind îmbunătăţirea activităţii economice, înfrumuseţarea edilitară şi activitatea cultural educativă, capitolul sportiv a avut, şi el, o contribuţie substanţială. În aceste condiţii n-a mai rămas decît un pas pînă la organizarea unui campionat viabil pe asociaţia sportivă la cinci discipline şi la bunele comportări în campionatele judeţene ale formaţiilor de fotbal, şah şi handbal. Tot în anul trecut, am reuşit ca unele încăperi din căminul cultural să găzduiască săptămînal întreceri sportive „de interior". Pentru anul 1974 ne-au mai rămas încă multe de făcut. Ne gîndim să reamenajăm terenul de fotbal, să facem vestiar şi o mică tribună. În fine, să ne completăm secturile de echipament şi material sportiv.

CONCURSUL REPUBLICAN UNIVERSITAR DE ŞAH

Anul acesta, pentru desemnarea celor mai buni şahişti dintre studenţi, s-a adoptat o formulă nouă de organizare a competiţiei, mai utilă şi mai interesantă, astfel concepută încît să ofere posibilităţi pentru o mai reală selectare a valorilor, pentru ca cei mai bine pregătiţi să aibă ocazia să obţină clasificări sportive superioare şi în fine, pentru a se verifica şi eficacitatea lucrului în secţiile de şah ale cluburilor studenţeşti din principalele centre universitare ale ţării.

Pentru întrecerile masculine, s-au constituit două grupe de jucători: în prima (cea mai tare) au fost incluşi maeştri şi candidaţi de maestru, precum şi doi jucători de categoria I (coeficient: 0,500); în grupa a doua au fost incluşi 30 de jucători, în mare majoritate de categoria I.

Titlul de cel mai bun şahist student al anului 1974 a revenit lui **Monel Tratatovici**, de la secţia de şah „Politehnica" din Bucureşti, după ce a totalizat 8 puncte din 10 posibile. În clasament urmează M. Ghindă (Universitatea Bucureşti) 7½, H. Prundeanu (Medicina Cluj) 6½ etc.

În grupa a doua, pe primele două locuri s-au clasat elevii (!) Ion Mărăşescu (15 ani) din Timişoara, 8 puncte şi Marian Dominte (16 ani) de la Iaşi, cu 7½ puncte.

Concursul fetelor a fost dominat de studentele **Gabriela Olteanu** (Bucureşti) şi **Anca Gheorghe** (Braşov), ambele acumulînd cîte 7½ puncte. Beneficiind de un punctaj Sonneborn mai bun, studenta din Bucureşti a fost declarată învingătoare.

Concursul republican universitar de anul acesta a fost dotat şi cu o cupă, oferită clubului sportiv studenţesc cu cele mai bune rezultate. Trofeul a fost cîştigat de „Universitatea"-Bucureşti, cu 39,75 puncte (antrenor D. Ghizdavu).

R. TIBERIU

fotbal

PENTRU EI, RETURUL A ŞI ÎNCEPUT

— DORINŢE ŞI GÎNDURI ALE ANTRENORILOR DIN DIVERSELE ZONE ALE CLASAMENTULU[I]

Zeci şi sute de gînduri, acum la ridicarea cortinei actului II al campionatului! Zeci şi sute de planuri, de emoţii şi infinite întrebări. Ar fi foarte greu să le cuprindem pe toate. Dar pentru a lua, cît de cît, pulsul campionatului înaintea uverturii de primăvară, am sondat trei dintre zonele cele mai semnificative ale clasamentului: „podiumul", reprezentat, în ordine, de **Universitatea Craiova, F. C. Constanţa** şi **Steaua**, „zona de mijloc", mai exact locurile IX, X, XI ocupate acum de **Jiul, Steagul roşu** şi **„U" Cluj**, şi „aria retrogradării" în care se găsesc **Petrolul, C.F.R. Cluj** şi **S. C. Bacău**, dar în jurul căreia se zbat alte atîtea formaţii. Purtătorii de cuvînt ale celor trei centre de gravitaţie sînt astăzi antrenorii echipelor respective şi ei cu atîtea gînduri pentru returul care începe sîmbătă, cu jocurile din Giuleşti şi de la Constanţa.

CONSTANTIN CERNĂIANU (Universitatea Craiova)

„MĂ ÎNGRIJOREAZĂ SITUAŢIA LUI OBLEMENCO. Marea problemă care mă frămîntă, care frămîntă întreaga echipă este dacă vom reuşi sau nu să cîştigăm titlul. Nu sînt deloc liniştitoare cele cinci puncte avans pe care le avem, pentru că returul va fi deosebit de greu. Mai ales că nu-l am la dispoziţie pe Oblemenco. El se pregăteşte separat, după un program judicios întocmit. Şi revenirea lui Donose ridică o problemă, este adevărat, dar de o cu totul altă natură: aceea a alegerii celor doi mijlocaşi — din 5 (Strîmbeanu, Balaci, Ştefănescu, Donose, Ivan) — care vor juca. Toţi s-au pregătit foarte bine, aşa că nu va fi deloc uşor de hotărît".

EMANOIL HAŞOTI (F. C. Constanţa)

„SPERĂM SĂ ATINGEM OBIECTIVUL PROPUS: MENŢINEREA ÎN PLUTONUL FRUNTAŞ, SAU CHIAR MAI MULT. Fiecare joc de verificare a însemnat intrarea treptată în formă a jucătorilor. Preocupările noastre sînt legate de practicarea unui fotbal ofensiv care, pe lîngă succesele pe teren propriu, să ne poată asigura şi acumularea de puncte în deplasare. Numai aşa vom reuşi să ne atingem scopul, să ne menţinem în plasa liderului, iar, în meciul direct cu Universitatea Craiova din etapa a XXV-a, pe care îl susţinem la Constanţa să micşorăm distanţa dintre noi, şi pînă în final să aşteptăm momentul favorabil unei eventuale ţîşniri. Jucătorii ştiu că va fi foarte greu de dobîndit un asemenea succes şi tocmai de aceea s-au pregătit cu toată ambiţia şi seriozitatea".

CONSTANTIN TEAŞCA (Steaua)

„CALITATEA MUNCII DE INSTRUIRE. Mă preocupă, în principal, să cunosc foarte bine echipa, potenţele ei în direcţiile în care va trebui să acţionăm pentru ca Steaua să joace un fotbal cît mai aproape de cerinţele actuale.

Deocamdată, turneul întreprins în Iran mi-a permis să constat multe lucruri pe care din tribună nu le puteam şti, cu privire la jucători, la aptitudinile lor, dar, mai ale, la ceea ce înseamnă fotbalul pentru ei. Nu trebuie să se înţeleagă, însă, că nu vom juca pe... puncte. Ne va interesa, fireşte, rezultatul de pe tabelă, nefăcînd, însă, nici un moment rabat calităţii în munca de instruire care să se reflecte, firesc, şi în evoluţiile de pe gazon".

TRAIAN IVĂNESCU (Jiul)

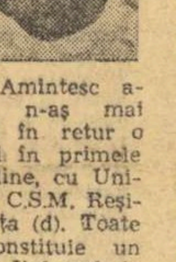

„HOPUL PRIMELOR TREI ETAPE. Jiul este o formaţie echilibrată, care numai în prima parte a turului a dat bătaie de cap suporterilor săi. Şi mie în mod deosebit, ca antrenor debutant în Divizia A. Amintesc acest fapt deoarece n-aş mai vrea să se repete şi în retur o astfel de situaţie, deşi în primele etape vom juca, în ordine, cu Universitatea Craiova (d) C.S.M. Reşiţa (a) şi F. C. Constanţa (d). Toate aceste trei meciuri constituie un mare hop peste care Jiul trebuie să treacă fără prea mari avarii. Am destul de multe emoţii şi în privinţa lui Niţu, Stoichiţă şi Mihalache, debutanţii din toamnă, pe care returul va trebui să-i consacre ca buni jucători de Divizia A şi, sper, ca finalişti în... Cupa României".

NICOLAE PROCA (Steagul roşu)

„CONSTANŢA — MARELE IMPERATIV! De regulă echipa noastră s-a situat în partea superioară a clasamentului. Şi, cu siguranţă, că locul zece de pe care începem returul nu mulţumeşte pe nimeni. E firesc, deci, ca marea preocupare pentru retur să fie saltul valoric, demonstrat şi de clasament. Iar pentru împlinirea acestui deziderat comun, prima condiţie este constanţa echipei care cuprinde foarte mulţi tineri talentaţi. Implicit returul mă va preocupa în mod deosebit şi sub aspectul evoluţiei jucătorilor tineri, al progresului lui Anghelini, proaspătul titular al naţionalei al lui Ghergheli, Anghel, Şerbănoiu, Naghi, Clipa, Papuc, Purcaru, ca şi marele aport al consacraţilor Pescaru, Olteanu, Gyorfi, Jenei sau Cadar".

VASILE BĂLUŢIU („U" Cluj)

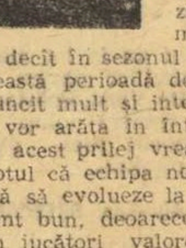

„REZULTATE FAVORABILE, DAR ŞI JOCURI FRUMOASE. Reîncepem campionatul cu dorinţa de a satisface mai mult pe suporterii noştri, realizînd în retur mai multe puncte decît în sezonul de toamnă. În această perioadă de pregătire s-a muncit mult şi intens, iar roadele se vor arăta în întrecerea oficială. Cu acest prilej vreau să subliniez faptul că echipa noastră este capabilă să evolueze la un nivel constant bun, deoarece este formată din jucători valoroşi, fie că sînt în vîrstă, mai experimentaţi, fie că sînt mai tineri şi dornici de afirmare. De aceea, aşteptăm cu nerăbdare primul fluier al arbitrului, ca să arătăm tuturor că studenţii sînt decişi să joace un rol major în retur".

(N.R. Am solicitat opinia lui V. Băluţiu, deoarece antrenorul principal, Silviu Avram, este bolnav)

MIRCEA DRIDEA (Petrolul)

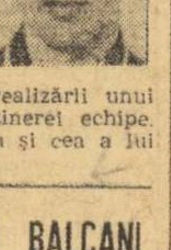

„ECHIPA SĂ REALIZEZE SALTUL DORIT. Să mai spunem că ne aşteaptă un retur greu, cred că ar fi de prisos. Apreciez că ne-am pregătit destul de bine, iar cele 10 jocuri de verificare au oferit posibilitatea realizării unui plus de omogenizare a tinerei echipe. Absenţa lui Tudorie ca şi cea a lui Mureşan, plecaţi să-şi satisfacă giul militar, ne-au creat prob dificile în ceea ce priveşte titu unuia din posturile de fundaş margine. În rest, situaţia e bună, bucurîndu-mă, îndeosebi, tul că atacul a început să în goluri. O probă — partida cu ta Praga, cel mai dificil test ţinut. Cred că în retur echipa realiza minimum de puncte p se şi saltul dorit".

Dr. CONSTANTIN RĂDULESCU (C.F.R. Cluj)

„ECHIPA PRESTA UN DE CALIT MAI BUNĂ CÎT ÎN TUR la început buie să spu în retur forı va avea o portare supe ră celei din t nă, deoarece fost înlăturate cauzele care au d minat evoluţia submediocră dir Privim cu încredere returul fii în această parte a campionat vom susţine 9 partide pe prop teren, şi, deci, avem posibilit să acumulăm mai multe pu Chiar dacă vom pierde 2—3 p te acasă, sînt sigur că echipa se va reintoarce la Cluj cu puncte din partidele din deplas specialitate dovedită cu prisos în alte ediţii".

CONSTANTIN RĂDULESCU (Sport Club Bacău)

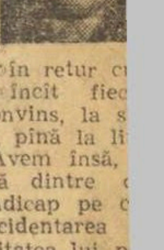

„SPERĂM, TOTUŞI, ÎN REUŞITA NOASTRĂ FINALĂ. Situaţia în care ne găsim, după prima jumătate a campionatului ne impune ca, pe lîngă pregătirea din această iarnă, mai aspră ca niciodată, să luptăm în retur c asemenea dăruire încît fiec dintre noi să fie convins, la s şit, că a făcut totul, pînă la li tele imposibilului. Avem însă, prezent, o problemă dintre mai dificile un handicap pe c îl resimţim în accidentarea Ghiţă şi indisponibilitatea lui p tru meciul cu Rapid. Sperăm tuşi, în recuperarea portarului n tru titular pentru etapele următ re şi în mobilizarea întregii ech pentru reuşita finală".

Miercuri, la Bacău

SPORT CLUB — AKADEMIK SOFIA, ÎN CUPA BALCANICĂ

Federaţia bulgară de fotbal a hotărît înlocuirea echipei Levski-Spartak Sofia din actuala ediţie a „Cupei Balcanice" intercluburi cu formaţia **Akademik Sofia.** Înlocuirea este motivată de faptul că liderul autoritar al campionatului bugar are nu mai puţin de 8 jucători selecţionaţi în reprezentativa ţării care se pregăteşte pentru Campionatul mondial. Astfel, miercuri, 6 martie, S.C. Bacău va juca pe teren propriu cu **Akademik Sofia.**

HOTĂRÎRI ALE CONFERINŢEI FEDERAŢIILOR DIN BALCANI

La sfîrşitul săptămînii trecute, a avut loc la Atena conferinţa federaţiilor de fotbal din ţările balcanice.

În cadrul conferinţei s-au făcut o serie de comunicări vizînd întrecerile balcanice la nivel de echipe reprezentative şi formaţii de club. Federaţia iugoslavă a anunţat că la actuala ediţie a „Cupei balcanice" nu va participa, din cauza obligaţiilor de calendar. În acest caz, învingătoarea din dubla confruntare **România** — **Grecia** (meciul-tur se va disputa în ziua de 29 mai la Bucureşti, revanşa în octombrie sau noiembrie, în deplasare) va juca în finala competiţiei cu cîştigătoarea grupei B, din care fac parte selecţionatele **Bulgariei, Albaniei** şi **Turciei.** În această grupă s-a disputat deja o partidă: **Turcia — Bulgaria**, la Izmir, încheiată cu victoria gazdelor: 5—2, bulgarii nu au prezentat însă prima reprezentativă.

Conferinţa a confirmat perioada de desfăşurare a jocurilor din cadrul viitoarei „Cupe balcanice", rezervată selecţionatelor de tineret. Ele vor fi găzduite de ţara noastră, între **23 şi 30 iunie.** La competiţie vor participa echipele a şase ţări: **Albania, Bulgaria, Grecia, Iugoslavia, Turcia** şi, bineînţeles, **România.**

MECIURI AMICALE

RAPID — TEHNOMETAL 3—0 (2—0)

Ieri după amiază, pe stadionul Giuleşti din Capitală, formaţia Rapid a întîlnit, într-un ultim meci de verificare înaintea partidei de sîmbătă cu **S.C. Bacău** din cadrul primei etape a returului, divizionara C, Tehnometal. Feroviarii au terminat învingători cu scorul de 3—0 (2—0), prin punctele marcate de Bartales (min. 18), M. Stelian (min. 33) şi Neagu (min. 66). **(P. PEANĂ)**

PROGRESUL — PETROLUL VIDELE 3—1 (1—1)

Cele patru goluri ale partidei disputate ieri după-amiază pe stadionul din str. Dr. Staicovici au fost înscrise de **I. Sandu** (min. 26), **Manole** (min. 51), **Moraru** (min. 72), respectiv **Borţea** (min. 5). Poarta oaspeţilor a fost apărată bine de **Bîrlă**, care în sezonul viitor va juca la... Progresul. Astăzi, de la ora 15.30, **Progresul** va susţine un joc amical cu **Flacăra roşie.**

★

GAZ METAN MEDIAŞ — IND. SÎRMEI C. TURZII 3—0 (1—0). Golurile au fost marcate de Căpitanu (min. 16), Moraru (min. 59) şi Jiga (min. 81). (**R. ZAMFIR**, coresp.)

PROGRESUL BRĂILA — C. S. TULCEA 0—1 (0—1). Unicul gol a fost realizat de Răuţ (min. 5). (Tr. **ENACHE**, coresp.)

STEAUA JOACĂ AZI, LA TIMIŞOARA

În drum spre **Reşiţa**, unde întîlneşte duminică pe **C.S.M.**, echipa **Steaua** susţine astăzi la Timişoara un joc de verificare cu divizionara C, **Progresul.** Întîlnirea este programată pe stadionul Progresul, cu începere de la ora 16.

LOTO-PRONOSPORT informează:

Azi este ultima zi pentru pro rarea biletelor la Tradiţionala t gere extraordinară Loto a Mărţi rului din 1 martie 1974.

Tragerea Mărţişorului acordă pa ticipanţilor cîştiguri în autoturis „Moskvici 408/412" şi diferenţa numerar pînă la 100.000 lei, num oraşe excursii în Iugoslavia şi lonia, cîştiguri în bani pe valoa unitară fixă şi variabilă.

Variantele de 15 lei participă toate cele 6 extrageri.

Tragerea extraordinară Loto Mărţişorului va avea loc la Buc reşti, mîine, 1 martie, în sala Cl bului Finanţe-bănci, strada Doar nei nr. 2, cu începere de la o 18,10. După tragere urmează film artistic „O afacere pe cinste".

NUMERELE EXTRASE LA TRAGERE PRONOEXPRES DIN 27 FEBRUARI 1974

Fond general de cîştiguri: 1 126 6 lei.

Extragerea I: 24 10 40 23 31 26

Extragerea a II-a: 25 17 1 11 20

Plata cîştigurilor de la această tr gere, se va face astfel: în Capitală la 7 martie pînă la 27 aprilie 1974, ţară de la 11 martie pînă la 27 april 1974, inclusiv.

DUPĂ PERIOADA — SNAGOV:

A FOST DEFINITIVAT LOTUL REPREZENTATIV DE JUNIORI

În primăvara acestui an reprezentativa noastră de juniori va susţine cîteva întîlniri, amicale şi oficiale, deosebit de dificile. Este vorba, în primul rînd, de **cele două meciuri cu selecţionata de juniori a R.F. Germania, din cadrul preliminariilor Turneului U.E.F.A., ediţia 1974**; partide programate la Passau (16 martie) şi Bucureşti (3 aprilie). Este vorba, în al doilea rînd, de întîlnirile amicale cu Bulgaria (6 martie, la Sofia) şi Brazilia (28 martie, la Bucureşti), meciuri deloc uşoare şi al căror rezultat, în nici un caz, nu poate fi trecut pe plan secundar.

În vederea abordării cu succes a tuturor acestor confruntări internaţionale foarte grele, lotul juniorilor „tricolori" a căutat să-şi intensifice tot mai mult pregătirile pentru a avea o comportare cît mai frumoasă cu putinţă. O primă perioadă pregătitoare a fost cea de la Rîşnov, din luna ianuarie. A doua acţiune s-a consumat recent, între 20 şi 24 februarie. Reunit la Bucureşti, lotul s-a deplasat la Snagov unde, pe parcursul celor patru zile, fiecare cu program foarte încărcat, antrenorii Constantin Ardeleanu şi Ion Voinescu au urmărit OMOGENIZAREA PREGĂTIRII FIZICE (în principal) ŞI TACTICE. Jucătorii convocaţi au fost supuşi unor teste edificatoare, îndeosebi în privinţa gradului pregătirii fizice generale. Testul Cooper, de exemplu, n-a fost... absolvit decît de 8 jucători din lot: Elisei, Solomon, Ungureanu, Culea, Hurloi, Moţoc, Roşu şi Dragnea.

Vineri, 22 februarie, şi duminică, 24 februarie, selecţionata de juniori a susţinut şi două meciuri de verificare. La Snagov, parteneră de întrecere i-a fost divizionara B, Metalul Bucureşti, cu care a jucat 100 de minute. A fost utilizată următoarea formaţie: Moraru (Lung) — Pătraşcu, Agiu, Ungureanu (Filler), Elisei — Culea, Şurenghin (Dragnea), Naghi — Roşu, Grosu, Vrînceanu (Costache). **„Echipa a jucat destul de bine** — afirmă antrenorul C. ARDELEANU. **A atacat mult, dar a şi ratat foarte mult, îndeosebi prin Grosu, care s-a jucat cu ocaziile de gol. Nu la fel a acţionat echipa şi în al doilea meci, cel cu Celuloza. Foarte adevărat, nu au fost utilizaţi Cotigă, Pătraşcu, Popa, Tout, Asaftei, toţi fiind indisponibili, dar, oricum, mă aşteptam la mai mult din partea echipei. Şi, încă un necaz în plus, în partida de la Călăraşi s-a accidentat şi Dragnea (ruptură de claviculă), jucător pe care nu vom mai putea conta în această primăvară.**

Astfel prezentîndu-se lucrurile, al doilea meci nu şi-a atins decît parţial scopul (acea omogenizare tactică despre care aminteam mai sus), antrenorii fiind obligaţi să trimită în teren o formaţie improvizată, cu Ungureanu fundaş lateral dreapta, cu Hurloi fundaş central şi Solomon în linia de atac. Dar, randamentul în partida cu Celuloza a fost mult mai scăzut şi datorită oboselii acumulată de jucători pe parcursul celor patru zile de antrenamente intense dinaintea meciului".

La încheierea „perioadei-Snagov" antrenorii **C. Ardeleanu** şi **I. Voinescu** au definitivat lotul cu care vor aborda dificilele confruntări ale lunii martie. Iată-l: **Moraru** şi **Lung** — portari; **Cotigă, Agiu, Filler, Ungureanu, Elisei** şi **Pătraşcu** — fundaşi; **Hurloi, Balaci, Naghi, Solomon** şi **Culea** — mijlocaşi: **Roşu, Şurenghin, Grosu, Vrînceanu** şi **Asaftei** — atacanţi.

Începînd de mîine, în Sala Pierre de Coubertin din Paris

Dinamo București, Ț.S.K.A. Moscova, S.C. Leipzig și Blokkeer Starlift încep turneul final al C.C.E.

Lotul deplasat de Dinamo cuprinde următorii jucători: **Gabriel Udișteanu, Wiliam Schreiber, Corneliu Oros, Laurențiu Dumănoiu, Petre Vraniță, Mircea Tutovan, Mihai Tîrlici, Marian Păușescu, Traian Marinescu, Ștefan Băroiu** și **Günther Enescu.** Lotul este însoțit de antrenorul **George Eremie**, de medicul **Mircea Ciortea** și de antrenorul emerit **Gheorghe Constantinescu** — metodist al clubului dinamovist.

Turneul final al „Cupei campionilor europeni" la volei masculin, ce se va desfășura vineri, sîmbătă și duminică în sala „Pierre de Coubertin" din Paris, reține în mod deosebit atenția iubitorilor acestui sport, datorită faptului că de data aceasta nu mai puțin de trei din cele patru echipe își pun candidatura la cîștigarea trofeului și, deci, a titlului de cea mai bună formație de club din Europa.

Printre pretendente se numără și campioana României, **Dinamo București,** care și-a justificat această pretenție prin comportarea bună avută atît în turneul semifinal desfășurat luna aceasta în Olanda, cît și în turneul campionatului intern, încheiat sîmbătă după-amiază, la Timișoara. Dinamoviștii noștri au reușit să închege o echipă solidă — cea mai bună din ultimii ani —, iar în momentul de față manifestă o formă apreciabilă, grație pregătirii bune pe care au efectuat-o.

Urmărindu-i pe campionii noștri la ultimul antrenament efectuat în București înaintea plecării, ne-am dat seama — după străduințele fiecărui jucător de a lucra cît mai mult în jurul fileului, cu mingea sau numai pentru forță, după cantitatea sporită de efort — că Dinamo va încerca la Paris totul pentru a obține un rezultat de mare prestigiu. Din discuțiile pe care le-am provocat apoi în mijlocul jucătorilor, a rezultat dorința fermă a tuturor de a se comporta la înălțimea așteptărilor, de a nu se considera dinainte învingători sau învinși în fața vreunuia dintre adversari.

„Vom lupta cu maximum de ambiție în fiecare meci și cu deosebire în cel cu Ț.S.K.A. Moscova, care rămîne totuși principala adversară și pretendentă la cîștigarea trofeului" — spunea Gabriel Udișteanu, iar Laurențiu Dumănoiu adăuga că: **„un start bun în competiție și, deci, o victorie în fața lui S. C. Leipzig ne-ar da forțe noi și un plus de curaj pentru partida decisivă cu Ț.S.K.A. Fiindcă pe Blokkeer Starlift am învins-o la ea acasă la turneul semifinal".**

În ceea ce le privește pe adversare, fără îndoială că Ț.S.K.A. Moscova, deținătoarea Cupei, este cea mai de temut, datorită valorii confirmate și în anii trecuți, dar și la Leipzig, unde a terminat turneul semifinal neînvinsă (ca și Dinamo în cealaltă grupă). Campioana U.R.S.S., antrenată de Iuri Cesnokov, se remarcă prin pregătirea atletică deosebită a jucătorilor săi, prin experiența lor îndelungată, prin tenacitatea, calmul și voința de care dau dovadă în orice împrejurare. Sextetul său de bază **(Anatoli Polisciuk, Efim Ciulak, Leonid Zaiko, Vladimir Putiatov, Vladimir Borș, Iuri Starunski),** folosit în ultimele competiții, are media de vîrstă de peste 27 de ani, iar media de înălțime de 1,91 m! (În comparație cu Ț.S.K.A. Moscova, campioana română are vîrsta medie a sextetului cu un an mai mică și o înălțime medie mai mare cu 1 cm: 1,92 m).

La rîndul său, S. C. Leipzig rămîne o echipă puternică, deși în ultimul timp și-a înlocuit cîțiva dintre jucătorii mai vîrstnici **(Schneider, Schulz),** iar o parte dintre foștii titulari au intrat în rîndul rezervelor **(Freiwald, Pietszsch, Peter).** Ultimele sextete aliniate de antrenorul **Herbert Jenter** au avut mai frecvent următoarea alcătuire: **Wolfgand Weise, Rudi Schumann, Horst Hagen, Jürgen Maune, Wolfgang Löwe, Reinhard Seidel (Gerd Rosenbusch).** Lipsa de experiență a acestora (exceptîndu-i pe primii doi) ar putea fi fructificată de Dinamo în meciul de debut...

Olandezii, deși au în lot majoritatea internaționalilor (dintre care se remarcă **J. De Vink, Constandse, Tinkhof),** nu credem totuși să constituie adversari prea dificili pentru echipa română.

Aurelian BREBEANU

PROGRAMUL TURNEULUI FINAL

Sala Pierre de Coubertin

Vineri, de la ora 17:

Ț.S.K.A. Moscova — Blokkeer Starlift

Dinamo București — S. C. Leipzig

Sîmbătă, de la ora 14:

S. C. Leipzig — Blokkeer Starlift

Dinamo București — T.S.K.A. Moscova

Duminică, de la ora 14:

Dinamo București — Blokkeer Starlift

T.S.K.A. Moscova — S. C. Leipzig

CÎȘTIGĂTOARELE EDIȚIILOR PRECEDENTE

1960	— Ț.S.K.A. Moscova
1961	— RAPID BUCUREȘTI
1962	— Ț.S.K.A. Moscova
1962—63	— RAPID BUCUREȘTI
1963—64	— S.C. Leipzig
1964—65	— RAPID BUCUREȘTI
1965—66	— DINAMO BUCUREȘTI
1966—67	— DINAMO BUCUREȘTI
1967—68	— Spartak Brno
1968—69	— Ț.S.K.A. Sofia
1969—70	— Burevestnik Alma-Ata
1970—71	— Burevestnik Alma-Ata
1971—72	— Zbrojovka Zetor Brno
1972—73	— Ț.S.K.A. Moscova
1973—74	— ?

SPORTUL ÎN LUME

CONCURSUL ATLETIC DE LA PRAGA

Virginia Ioan și Cornelia Popa — 1,80 m

PRAGA, 27 (Agerpres). — La Praga s-a disputat tradiționalul concurs, atletic, care reunește în fiecare an pe cei mai buni săritori și pe cele mai bune săritoare în înălțime din Europa.

Proba feminină a fost cîștigată de atleta **Milada Karbanova** cu performanța de 1,90 (nou record de sală al Cehoslovaciei), urmată de reprezentatele R.D. Germane. **Rosemarie Witschas** și **Rita Kirst** — ambele 1,87 m. Pe locurile următoare s-au situat sportivele românce **Virgina Ioan** și **Cornelia Popa** — ambele 1,80 m și **Erica Teodorescu — 1,75 m.**

Concursul masculin s-a încheiat cu victoria lui **Valentin Gavrilov** (U.R.S.S.) — 2,21 m, urmat de cehoslovacii **Vladimir Maly** — 2,18 m și **Jaroslav Alexa** — 2.15 m.

PATINATORI ROMÂNI PESTE HOTARE

● Cîțiva viteziști de la clubul Dinamo Brașov au participat la un concurs al sprinterilor, desfășurat pe pista naturală de la Zakopane. Alergătorii români, conduși de antrenorul **Ernest Ulrich**, au evoluat în compania unor valoroși patinatori din U.R.S.S., Ungaria, R.D. Germană, Cehoslovacia și Polonia. **În prima zi:** 500 m — 1. K. Knauer (R.D.G.) 41.24... 13. V. Coroș 43,94,... 22. L. Fokt (junior) 46,37; 1 000 m — 1. F. Kryestof (Polonia) 1:25,10,... 12. V. Coroș 1:29,92,... 22. L. Fokt 1:35,46; **a doua zi,** 500 m — 1. F. Knauer 41,3,... 13. V. Coroș 43,66,... 22. L. Fokt 46,86; 1 000 m — 1. F. Kryestof 1:23,94.... 11. V. Coroș 1:29,35... 20. L. Fokt 1:32,72, record de juniori mari (v.r. 1:34,0). **Poliatlon:** 1. I. Trzbunia (Polonia) 167,650 p... 11. V. Coroș 177.235 p, record de seniori (v.r. 182,230),... 20. L. Fokt 186,340 p, record de juniori mari (v.r. 192,450 p).

● Un alt grup de patinatori, compus din Liana Cardaș, Vasile Coroș, Gheorghe Pop și Augustin Demeter, va lua parte la concursul internațional de la Kirov (U.R.S.S.), programat în zilele de 3 și 4 martie. Delegația noastră este condusă de prof. Alex. Bobeica.

● Cinci tineri patinatori de viteză și anume Sanda Frum, Lidia Vaszi, L. Fokt, L. Lazăr și A. Erdely, însoțiți de fostul campion absolut al țării la seniori, Emil Papuc, au părăsit capitala cu destinația Berlin, unde va avea loc, în zilele de 2 și 3 martie, concursul dotat cu trofeul „Patina de aur".

ÎNCEP C. E. DE SCHI NORDIC PENTRU JUNIORI

Campionatele europene de schi (probe nordice) pentru juniori se vor desfășura la Autrans (Franța) între 28 februarie și 3 martie. La actuala ediție a competiției și-au anunțat participarea sportivi și sportive din 19 țări, printre care Austria, Bulgaria, R.D. Germană, R.F. Germania. Italia, Elveția, Polonia, U.R.S.S., și Franța. La întreceri vor participa, ca invitați, și tineri schiori din Canada, Japonia și S.U.A.

TELEX

Federația de atletism a S.U.A. a definitivat loturile care vor face deplasarea la Moscova în vederea tradiționalului meci „indoor" cu selecționatele U.R.S.S., programat în zilele de 2 și 3 martie. Echipa masculină are în frunte pe cunoscuții recordmani Wilie Davenport, Tom Hill și Dave Roberts. Din lot mai fac parte, printre alții, Clifford Outlin, Al Lanier. Tim Walker. Milan Tiff și George Freen. Din formația feminină se remarcă Mary Toussaint și Brenda Nichols.

■

Formația poloneză de hochei pe ghiață Legia Varșovia, aflată în turneu în Bulgaria, a evoluat la Sofia în compania echipei reprezentative a țării gazdă. Victoria a revenit oaspeților cu scorul de 3—2 (0—1, 3—0, 0—1). Au marcat: Komorski, Shulin și Stala, respectiv Stoilov și Atanasov.

■

După disputarea a patru etape, în Turul ciclist al Sardiniei continuă să conducă belgianul Erick van Linden, urmat de italienii Luciano Borgognoni — 3 sec. și Enrico Paolini — la 20 sec. Eddy Merckx se află pe locul 5, la 35 sec de lider. Etapa a 4-a (Bosa—Alghero) a revenit lui Luciano Borgognoni, cronometrat pe distanța de 90 km cu timpul de 2h 19:48.

■

Campionatele de schi alpin ale Canadei s-au încheiat la Manson Ville (Quebec) cu desfășurarea probelor de slalom special. Cursa feminină a fost cîștigată de Betsy Clifford — 78,85 urmată de Judy Crowford — 80,49 și Laurie Kreiner — 81.44. În proba masculină, pe primul loc s-a situat Phil Graves, cronometrat cu timpul de 93.06. L-au urmat Rick Hunter — 94,0 și Dave Irwin 94,32.

■

La Sondrie au luat sfîrșit campionatele de schi alpin ale Italiei. În ultima probă disputată — slalom special masculin — victoria a revenit lui Fausto Radici, cronometrat în cele două manse cu timpul de 78.75. L-au urmat Piero Gros — 79,13 și Gustavo Thoeni — 80,31.

■

În stațiunea americană de sporturi de iarnă Lake Placid se desfășoară un concurs internațional de sănluțe, la startul căruia sînt prezenți sportivi și sportive din mai multe țări ale lumii, printre care Austria, R. F. Germania, Norvegia, Italia și S.U.A. Proba individuală feminină s-a încheiat cu victoria campioanei vest-germane Elisabeth Demleitner, care a realizat timpul de 2:31,52. Pe locurile următoare s-au clasat Saran Felder (Italia) — 2:31,90, Angelika Schafferer (R.F.G.) 2:31,93 și Antonio Mary (Austria) — 2:32,36.

■

Campionul mondial de box la categoria grea, americanul de culoare George Foreman, și-a intensificat antrenamentele în vederea meciului oficial pe care-l susține la 26 martie, la Caracas, în compania șalangerului său Ken Norton. Antrenorul Dick Sadler a declarat că Foreman se află într-o formă sportivă remarcabilă.

ILEANA SILAI ÎNVINGĂTOARE LA BUDAPESTA

Participînd ca invitată la campionatele Ungariei de atletism pe teren acoperit, desfășurate la finele săptămînii trecute în sala Olimpia din Budapesta, **Ileana Silai** a cîștigat proba de 1500 m. cu timpul de 4:19,2, care reprezintă un nou record al campionatelor. Campioană a Ungariei a devenit Zsuzsa Völgyi, clasată în urma atletei românce cu 4:20 0.

La baschet ESTUDIANTES MADRID — STEAUA 70-51

În sferturile de finală ale Cupei cupelor la baschet masculin, ieri, la Madrid, Estudiantes a învins — în meci retur — pe Steaua cu 70—51. Scor general: 146—134 pentru Estudiantes. Cele mai multe puncte: Sagi-Vela 24, Taylor 22 pentru gazde, respectiv Tarău 16, Oczelak 14. Săptămîna viitoare va avea loc, la Roma, partida de baraj pentru locul 2 în grupa A, între aceste două echipe.

TURNEE DE TENIS

MIAMI. A început un nou turneu pentru grupa I a Circuitului W.C.T. În primul tur, Ilie Năstase l-a întîlnit pe jucătorul american Fred Bc Nair, pe care l-a învins cu 7—6, 7—5. Și ceilalți favoriți au obținut victorii: Tom Okker a dispus cu 6—3, 3—6, 6—3 de H.J. Pohman, Tony Roche l-a întrecut cu 6—8, 6—2 pe Kelaidis, iar Tom Gorman a cîștigat cu 3—6, 7—6, 6—2 partida susținută cu Georges Goven. Alte rezultate: Pilici — McMillan 6—3, 1—6, 7—5; McManus — Orantes 6—3, 6—3; Dent — Elschenbroich 6—2, 6—1; Proisy — Maud 6—1, 6—0; Ruffels — Stone 6—4, 3—6, 6—1; Reid — Van Dillen 6—2, 4—6, 7—5.

LA COSTA. Campionul sovietic Alexandr Metreveli l-a învins cu 6—3, 6—4 pe americanul Bob Lutz. În alte două partide, Ross Case l-a întrecut cu 6—2, 1—6, 6—3 pe Bob Kreiss, iar Brian Fairlie a cîștigat cu 6—2, 6—4 în fața lui Denis Ralston.

BARCELONA. În ultimele partide din primul tur, Rod Laver l-a eliminat cu 4—6, 6—3, 6—3 pe R. Tanner, iar Björn Borg l-a învins cu 6—7, 6—4, 6—3 pe G. Stilwell. Alte rezultate: Panatta — Bruguera 6—4, 6—3; Kamiwazumi — Vasquez 6—4, 6—0; Gisbert — Renz 6—3, 6—4.

CHICAGO. Rezultate înregistrate în turneul internațional feminin: Billie Jean King — Peaches Bartkowicz 7—5, 6—1; Françoise Durr — Cici Martinez 6—3, 6—2; Betty Stove — Isabel Fernandez 7—5 6—3; Rosemary Casals — Janet Newberry 6—7, 6—2 6—4.

RECORD DE PARTICIPARE LA „CUPA GALEA" — EDIȚIA 1974

Un record de participare înregistrează la actuala ediție, tradiționala competiție de tenis pentru tineret (sub 21 ani) dotată cu „Cupa Galea". La întreceri s-au înscris echipe din 33 de țări, pentru prima oară fiind reprezentat și continentul sud-american.

Competiția începe cu 4 zone de sferturi de finală, programate între 16 și 21 iulie în Bulgaria, Cehoslovacia, Iran și Brazilia. Urmează grupele semifinale, pentru care echipa **României** este calificată direct. Jucătorii noștri vor evolua în grupa de la Saarbrüken (R.F.G.), între 23 — 28 iulie, întîlnind în meci preliminar selecționata **Indiei.** Echipa învingătoare se califică pentru jocul semifinal cu **Mexicul,** în celălalt jucînd **R.F. Germania** împotriva formației calificate în „sferturi" din grupa de la Teheran **(Elveția, Grecia, U.R.S.S., Turcia, Iran).** Alte trei turnee semifinale se vor desfășura la Avila (Spania), Kesthely (Ungaria) și Marianske Lazne (Cehoslovacia).

Turneul final este programat, conform tradiției, la Vichy (Franța), între 1 și 6 august.

Recent, au fost trase la sorți și grupele preliminare ale competiției feminine pentru echipe de tineret, „Cupa Annie Soisbault". Participă 18 echipe naționale, printre care și aceea a **României.** Sîntem repartizați în a patra grupă semifinală, la Torun (Polonia), în care avem ca prime adversare jucătoarele **Ungariei.** În celălalt joc: **Suedia — Polonia.** Semifinalele se vor juca între 12 și 14 iulie, iar finala la 19 — 21 iulie, în localitatea franceză Le Touquet.

Echipele României de juniori și junioare (sub 18 ani) vor fi prezente și în celelalte două competiții similare — „Cupa Vasco Valerio" și „Cupa Principesa Sofia" — ale căror finale sînt programte în cursul lunii august, la date ce se vor anunța ulterior.

C. M. DE BIATLON

(Urmare din pag. 1)

care campionul român a mai săltat două locuri la alergare. În poligon, la tragerea în picioare, din nou zero minute penalizare. Din acest moment, Gîrniță se situase clar în primul plan al cursei, și totul depindea numai de calmul său din poligon, de dozarea fizică pe ultimii kilometri... Dar, reprezentantul țării noastre a dovedit maturitatea și siguranța unui mare performer: după încă 3,7 km, el mai cîștigă un loc și, din nou stația de amplificare anunță recordul nici-unui minut de penalizare! Și, totuși, acel minut fatidic avea să-l înregistreze **Gîrniță** la ultima tragere în picioare. Va atîrna el oare greu — prea greu — în alcătuirea clasamentului general? După o așteptare plină de încordare, locul doi deținut de **Gheorghe Gîrniță** rămîne neatins și, astfel, România intră în posesia primei medalii de argint a unui campionat mondial de biatlon.

Ceilalți sportivi români, **Gheorghe Voicu** și **Victor Dihoi,** au înregistrat rezultate mulțumitoare la tragere, dar nu au beneficiat de cele mai bune condiții de echipament și material (schiuri și ceară).

Titlul de campion al lumii a revenit, după o întrerupere de cîțiva ani, în peninsula scandinavă, și anume sportivului **Juhani Sautarinen** (Finlanda). De altfel, reprezentanții țărilor nordice au dominat prima probă individuală a C.M. de biatlon, ceea ce constituie o surpriză, mai ales că sportivii sovietici nu au reușit să se claseze decît de la locul 5 în jos.

Clasamentul probei de 20 km (4 trageri): 1. **JUHANI SAUTARINEN** (Finlanda) 1h12:04,74 (1 min. pen.); 2. **GHEORGHE GÎRNIȚĂ** (România) 1h13:28,92 (1 min.); 3. **T. SWENDSBERGET** (Norvegia) 1h13:37,10 (3 min); 4. **H. Ikolay,** (Finlanda) 1h13:53,78 (4 min); 5. A Tihonov (U.R.S.S.) 1h14:12,91; 6. I. Biakov (U.R.S.S.) 1h15:10,14.

AZI, PRIMELE MECIURI ÎN C.M. DE HANDBAL MASCULIN

(Urmare din pag. 1)

le-a argumentat opiniile cu ajutorul filmelor realizate de operatorul **Mircea Ionescu.**

Există în lotul nostru o atmosferă de optimism lucid. Băieții sînt conștienți de valoarea lor, dar nu ignorează forța și posibilitățile adversarilor. De aceea — așa cum ne spunea maestrul emerit al sportului **Cristian Gațu** — vor aborda partidele cu prudență, nu se vor aventura, pentru a nu periclita rezultatul final.

Abia sosiți în localitate, jucătorii noștri au fost asaltați de ziariști și de reporteri ai radioului și televiziunii. Toată lumea cere pronosticuri, toată lumea vorbește despre șanse, despre formă, despre surprizele care pot apare.

În cursul după-amiezii de marți și al dimineții de miercuri, la Schwerin au sosit și celelalte delegații: echipele Spaniei, Suediei și Poloniei. Formația suedeză, în special, se dovedește foarte optimistă. Ziariștii care însoțesc echipa amintesc tuturor celor interesați că handbaliștii suedezi s-au pregătit ca niciodată (ei au efectuat turnee în S.U.A., Canada și Japonia) și doresc să realizeze un rezultat foarte bun. La acest lucru contribuie și faptul că antrenorul Roland Matsson a declarat că se află pentru ultima dată la cîrma echipei, după Campionatul mondial el fiind decis să se retragă.

În privința situației din cele patru grupe, toată lumea este de acord că seriile A și B sînt cele mai puternice și mai echilibrate, în grupele C și D formațiile care vor obține calificarea în etapa următoare a competiției fiind teoretic cunoscute.

În sfîrșit, ar mai fi multe lucruri de spus, dar să așteptăm ziua de debut a acestei a 8-a ediții a Campionatului mondial...

CEI 16 „TRICOLORI"

Lotul de handbal al României, participant la cea de a 8-a ediție a campionatului mondial, este alcătuit din:

Maestrul emerit al sportului CRISTIAN GAȚU — căpitanul echipei; component al formației Steaua, născut la 20 august 1945, în București, de profesie inginer, căsătorit, înălțime — 1,79 m, greutate — 72 kg, component al echipei României — campioană mondială în 1970, de 123 de ori selecționat în reprezentativa națională, a marcat 185 de goluri;

Maestrul emerit al sportului CORNELIU PENU, din echipa Dinamo București, născut la 16 iunie 1946, la Galați, inginer, căsătorit (are un fiu — Gabriel), 1,92 m, 87 kg, component al echipei României — campioană mondială în 1970, de 147 de ori selecționat în reprezentativa națională (recordman în actualul lot), a marcat un gol;

Maestrul emerit al sportului ALEXANDRU DINCA, din echipa Steaua, născut la 18 decembrie 1945, la București, funcționar, căsătorit, 1,86 m, 86 kg, component al echipei României — campioană mondială în 1970, de 46 de ori selecționat în reprezentativa națională;

Maestrul sportului ȘTEFAN ORBAN, din echipa Steaua, născut la 4 martie 1949, la Odorheiul Secuiesc, profesor, căsătorit (are doi copii), 1,86 m, 84 kg, component al echipei României — campioană mondială în 1970, de 68 de ori selecționat în reprezentativa națională;

MIRCEA GRABOVSCHI, din echipa Dinamo București, născut la 22 decembrie 1952, la Sighișoara, electromecanic, necăsătorit, 1,96 m, 90 kg, de 6 ori selecționat în echipa României, a marcat 5 goluri;

Maestrul sportului LIVIU BOTA, din echipa Dinamo București, născut la 25 ianuarie 1949, în comuna Cristian (Brașov), student, necăsătorit, 1,82 m, 83 kg, de 49 de ori selecționat în reprezentativa României, a marcat 54 de goluri;

Maestrul sportului ADRIAN COSMA, din echipa Dinamo București, născut la 5 iunie 1950, la Timișoara, ofițer, necăsătorit, 1,80 m, 79 kg, component al echipei reprezentative clasată pe locul III la J. O., de 53 de ori selecționat în echipa națională, a marcat 77 de goluri;

Maestrul sportului ȘTEFAN BIRTALAN, din echipa Steaua, născut la 25 octombrie 1948, la Zalău (Sălaj), student, căsătorit, 1,94 m, 96 kg, component al echipei României — campioană mondială în 1970, de 78 de ori selecționat în echipa națională, a marcat 244 de goluri;

Maestrul emerit al sportului GAVRIL KICSID, din echipa Steaua, născut la 2 aprilie 1948, în comuna Imeni (Covasna), profesor, căsătorit (are un copil), 1,94 m, 94 kg, component al echipei României — campioană mondială în 1970, de 130 de ori selecționat în echipa națională, a marcat 312 goluri;

Maestrul sportului CONSTANTIN TUDOSIE, din echipa Steaua, născut la 25 martie 1950, în comuna Leu (Dolj), profesor, necăsătorit, 1,88 m, 84 kg, de 34 de ori selecționat în echipa României, a marcat 34 de goluri;

Maestrul sportului RADU VOINA, din echipa Steaua, născut la 29 iulie 1950, la Sighișoara, profesor, necăsătorit, 1,85 m, 82 kg, de 68 de ori selecționat în reprezentativa României, a marcat 116 goluri;

Maestrul sportului WERNER STÖCKL, din echipa Steaua, născut la 28 iunie 1952, la Reșița, student, necăsătorit, 1,88 m, 93 kg, de 49 de ori selecționat în reprezentativa României, a marcat 55 de goluri;

Maestrul sportului MIRCEA STEF, din echipa Dinamo București, născut la 4 august 1950, la Sibiu, profesor, căsătorit (are un copil), 1,85 m, 77 kg, de 32 de ori selecționat în echipa României, a marcat 18 goluri;

Maestrul sportului DAN MARIN, din echipa Dinamo București, născut la 19 august 1948, în comuna Stefănești (Ilfov), student, necăsătorit, 1,85 m, 80 kg, de 69 de ori selecționat în reprezentativa României, a marcat 83 de goluri;

Maestrul emerit al sportului GHIȚA LICU, din echipa Dinamo București, născut la 1 decembrie 1945, în comuna Fierbinți (Ilfov), profesor, căsătorit (are un copil), 1,86 m, 90 kg, component al echipei României — campioană mondială în 1970, de 117 ori selecționat în echipa națională, a marcat 157 de goluri;

Maestrul emerit al sportului ROLAND GUNNESCH, din echipa Politehnica Timișoara, născut la 25 martie 1944, în comuna Daia (Mureș), inginer, căsătorit, 1,97 m (cel mai înalt om al formației), 94 kg, component al echipei României — campioană mondială în 1970, de 123 de ori selecționat în echipa națională, a marcat 222 de goluri.

Echipa este însoțită de antrenorii emeriți NICOLAE NEDEF și OPREA VLASE, de dr. Gh. Săvescu — conducătorul delegației, de dr. Constantin Șerpe — medicul lotului și de prof. Mihai Cojocaru-metodist.

MECIURI INTERNAȚIONALE DE FOTBAL

● Echipa **R.D. Germane** a susținut un joc amical cu selecționata **Tunisiei,** terminînd învingătoare cu 4—0 (2—0), prin golurile marcate de **Ducke** (min 17), **Frenzel** (min 37), **Löwe** (min. 70) și **Dörner** (min. 76).

● În prima zi a turneului de la Alger, selecționata olimpică a **Iugoslaviei** a învins cu scorul de 1—0 (0—0) reprezentativa **Algeriei.** Golul victoriei a fost înscris, în min. 80, de **Olarevici.** În meci-vedetă, echipa **Poloniei** a dispus de selecționata de tineret a **Algeriei** cu 3—0 (1—0). Au marcat: **Deyna** (2) și **Lato.**

● În turneul internațional de juniori de la Tașkent, echipa U.R.S.S. a învins cu scorul de 1—0 (0—0) selecționata **Suediei,** iar **R.F. Germania** a dispus cu 1—0 (0—0) de **Finlanda.**

TURNEELE FINALE ALE CAMPIONATULUI FEMININ DE VOLEI

LA IAȘI: C.S.M. SIBIU A ÎNVINS PE CONSTRUCTORUL!

IAȘI, 27 (prin telefon). Înainte de a ne referi la partidele etapei a III-a din turneul pentru locurile 1—6 al campionatului feminin, ne vom opri la partida **Penicilina Iași — Dinamo,** încheiată marți seara la o oră foarte tîrzie, cu victoria localnicelor în cinci seturi. Așteptată cu deosebit interes, întîlnirea a oferit un spectacol agreabil, care a plăcut publicului în special prin dîrzenia cu care ambele echipe și-au apărat șansele. Ieșencele au luat avantaj de două seturi, dar a fost anulat de dinamoviste care lăsau impresia că vor învinge. Penicilina, însă, avea să se impună clar în cel de al cincilea. S-au remarcat: **Carolina Hatură, Ana Chirițescu, Adriana Albiș, Aurelia Ichim,** de la învingătoare, respectiv **Constanța Dinculiță, Alexandrina Constantinescu** și **Helga Bogdan.** Foarte bun arbitrajul cuplului V. Tilcă (Craiova) — I. Covaci (București).

Dar să revenim la programul zilei de miercuri, care a debutat cu un rezultat surpriză: **C.S.M. Sibiu — Constructorul** 3—1 (11, 13, —12, 14). Luptînd cu exemplară dăruire, formația sibiană a reușit să se impună într-un meci în care pornea cu puține șanse de cîștig. Foarte atente în apărare, cu **Marinela Milea** și **Margareta Vasiu** în bună formă, bine dirijate de **Marcela Pripiș,** sibiencele au găsit mijloacele necesare să depășească garnitura bucureșteană care a evoluat mult sub nivelul partidelor precedente. Exceptînd două greșeli în seturile 2 și 4, arbitrii V. Voicu (București) și C. Manițiu (Brașov) au condus bine formațiile: **C.S.M. — Margareta Vasiu,** Marcela Motronea (Liliana Cotfas, Doina Gheciov), **Marcela Pripiș, Heidrunn Schunn, Marinela Milea,** Mariana Clotean; **CONSTRUCTORUL — Daniela Steriade, Victoria Caranda-Bancin** (Victoria Drăgan), Doina Rusu (Narcisa Natea), Elena Pisică, Paula Cazangiu (Florentina Dinu), Ileana Teodorescu.

Și cea de-a doua partidă, **Dinamo — Farul,** s-a întins pe mai mult de două ore, încheindu-se cu victoria în cinci seturi a dinamovistelor: 3—2 (—13, 15, 7, —13, 7). Fără a evolua la un nivel deosebit, Dinamo s-a impus ca urmare a unui joc mai lucid, dar și a numeroaselor greșeli comise de adversare în momente decisive. S-au remarcat: **Alexandrina Constantinescu, Vera Hoffman, Helga Bogdan** (Dinamo), **parțial Ana Dan** și **Aurelia Șchiopu** (Farul). Au arbitrat bine: V. Ranghel (Ploiești) și N. Gălețeanu (București).

Ultimul meci, **Penicilina Iași — Rapid,** avea să decidă formația neînvinsă după 3 etape. A cîștigat **Rapid** cu 3—2.

Emanuel FÂNTÂNEANU

AZI DE LA ORELE 16:
C.S.M. SIBIU — DINAMO
RAPID — CONSTRUCTORUL
PENICILINA IAȘI — FARUL

RM. VÎLCEA: Favoritele învingătoare în ziua a doua

RM. VÎLCEA (prin telefon, de la corespondentul nostru). Aceeași atmosferă de interes a marcat și ziua a doua a turneului pentru locurile 7 — 12, care se desfășoară în localitate. Spectatorii, care au umplut pînă la refuz sala Liceului „Vasile Roaită", au asistat la partide interesante, calitativ superioare primei zile. Cele trei jocuri s-au încheiat cu victoria favoritelor, care s-au detașat cu dezinvoltură de adversare.

În primul meci, studentele de la **Universitatea Craiova,** resimțind eforturile depuse în prima zi, au manifestat de data aceasta nesiguranță și stîngăcie în construirea acțiunilor de atac, cedînd neașteptat de ușor în fața **Medicinei București** învingătoare cu 3—1 (8, 5, —14 3). Bucureștencele au avut în **Loreta Sudacevschi** o foarte inspirată coordonatoare. Competent cuplul de arbitri: S. Dumitrescu (Ploiești) — Cl. Nistor (București).

Meciul următor, echilibrat și interesant ca evoluție și spectacol, a opus formațiile **I.E.F.S.** și **Universitatea Timișoara.** Bucureștencele, în vervă de joc și cu o funcționalitate bună a blocajului, și-au valorificat posibilitățile, în special, în finalurile seturilor, cîștigînd cu 3—1 (14, —12, 12, 12). Foarte bun arbitrajul prestat de C. Pitaru (Sibiu) și V. Pavel (București).

Ultima partidă, **„U" Cluj —I.T.B.,** a marcat evoluția superioară a studentelor de pe Someș care, avînd în **Mariana Petrescu** un adevărat „argint viu", au obținut victoria fără emoții cu 3—0 (8, 5, 13). Corect arbitrajul lui O. Manițiu (Brașov) și Șt. Nobilescu (București).

Dragomir ROȘIANU

CALEIDOSCOP

DE „ZIUA FEMEII"...

De 8 Martie se va desfășura în orașul cehoslovac Trinec cea de a X-a ediție a concursului de gimnastică modernă dotat cu Cupa „Ziua internațională a femeii".

Programul competiției comportă trei probe (toate de exerciții liber alese): cu cercul, panglica și mingea. Federația vehoslovacă de specialitate a invitat la această spectaculoasă întrecere sportive de frunte din 18 țări printre care Bulgaria, U.R.S.S., *România,* (reprezentată de două studente de la I.E.F.S., Rodica Pintea și Maria Preda), Ungaria, Cuba, Canada, S.U.A. ș.a.

Concursul va fi televizat parțial în Cehoslovacia, ceea ce ne face să sperăm că ar putea fi preluat și de televiziunea noastră.

ÎN CĂUTAREA CAMPIONILOR DE SCHI

Mai mult de jumătate din teritoriul Suediei este acoperit de păduri. De aici și-au luat avînt spre celebritate o seamă de mari campioni ai schiului — mai ales la probele nordice — la origine pădurari, oameni care parcurgeau zilnic mari distanțe pe schiuri.

Faptul că, în zilele noastre, performanța sportivă este legată de o vîrstă foarte tînără, a îndemnat pe conducătorii federației suedeze de schi să-și îndrepte atenția și către alte cadre, în primul rînd către școli. Astfel, a luat naștere gimnaziul-internat din Ertzan care are numai două clase și găzduiește 40 de băieți și fete între 12—14 ani. Programul lor de studii cuprinde 25 de ore de curs pe săptămînă, schiul fiind materia de bază. Rezultatele sînt excelente și locurile ocupate de copiii din această școală-pilot, la concursurile internaționale de juniori, dau mari speranțe specialiștilor.

O singură și esențială deficiență, scrie ziarul *„Svenska Idrott",* este aceea a fondurilor necesare întreținerii. Majoritatea cheltuielilor sînt acoperite de părinții tinerilor performeri, iar copiii săraci nu pot avea, deocamdată, acces la această școală. Federația suedeză a promis ajutorul său, dar nimeni nu știe dacă va putea face ceva.

CANADA SE PREGĂTEȘTE

Monique Berlioux, director în C.I.O., a vizitat recent orașul Montreal, locul de desfășurare a Jocurilor Olimpice de vară din 1976. La plecare, ea a declarat ziariștilor că pregătirile, deși necesită un uriaș volum de muncă și fonduri mari, sînt avansate.

De altfel, în marile orașe canadiene, peste tot sînt expuse afișe multicolore în care populația țării este invitată să contribuie bănește la reușita Olimpiadei. *„Ajută, fi și tu purtător al făcliei olimpice!"* — este chemarea simbolică adresată cetățeanului canadian, pe unul din afișele olimpice. Într-un chenar este tipărită adresa unde se pot trimite donațiile. Cei care oferă sume pînă la 5 dolari primesc o insignă olimpică, iar cei care depășesc această sumă, un ecuson de mătase. În plus, comitetul de organizare a „bătut" monede olimpice cu valori nominale de 5 și 10 dolari, pe care le cumpără cetățenii, care vor să contribuie la finanțarea J.O. și, mai ales, numismații din întreaga lume.

CEI MAI MULȚI FUMĂTORI — PRINTRE FOTBALIȘTI

Prof. dr. *Jaroslav Tintera,* de la Institutul de cultură fizică din Praga, a elaborat o lucrare în care, printre altele, analizează în ce măsură dăunează fumatul sportivilor de performanță. Sportivii fumători, precizează omul de știință praghez, au reflexele întîrziate, sînt predispuși la o nervozitate accentuată, au momente de scădere a forței fizice. La acești sportivi pot fi întîlnite și multe alte carențe fizice și psihice, în aparență nu prea importante, dar care influențează asupra performanței.

După un test făcut de dr. Jaroslav Tintera, cei mai mulți fumători sînt printre fotbaliști. Într-adevăr, din 894 de jucători testați — 280 (31,3 la sută) sînt adepți ai țigării. În celelalte sporturi procentajul fumătorilor este mai redus. La ciclism din 208 — 16, la canotaj din 154 — 3, la atletism din 446 — 44. În schimb la hochei din 309 — 84, adică o proporție de 27,1 la sută, care-i situează pe hocheiști pe locul al doilea, după fotbaliști. Probabil, ei fumează ca să se... încălzească!

OAMENI RĂBDĂTORI

Cei doi prieteni de astăzi s-au cunoscut în timpul studiilor la Universitatea din Glasgow, în anul 1927. Soarta i-a despărțit de multă vreme, deoarece Grant a rămas în Anglia, iar amicul său Lennon a plecat în Australia. Amîndoi aveau o pasiune comună, care îi unește și la bătrînețe — șahul.

Cei doi susțin acum cea mai lungă partidă din cîte se cunosc. Ea durează de 46 de ani, deoarece mutarea se face în scris în cadrul unicei scrisori pe care cei doi prieteni și-o trimit anual. Partida se apropie acum de sfîrșit. Mutarea anului olimpic 1976 poate aduce victoria australianului. Numeroși specialiști britanici se consultă cu Grant cum să-l scoată din situația grea (atac de mat), în care l-a adus Lennon. Bineînțeles, prin talent și, mai ales, prin... răbdare.

Poate că totuși meciul va mai dura încă.

Șeful de coloană al lotului cehoslovac pentru „Cursa Păcii", din acest an, popularul ciclist Antonin Bartunicek, *a ținut să-și serbeze căsătoria în litera vechilor tradiții medievale din orașul Plsen, unde a avut loc recent ceremonia. Iată-l pe Bartunicek purtînd pe gît un fioros instrument de tortură, spre amuzamentul miresei și a nuntașilor, colegii săi din echipa Ruda Hvezda.*

Redacția și administrația: București, str. Vasile Conta nr. 16; telefoane: centrala 11.10.05, secția corespondenți 11.51.09, interurban 72 și 286; telex: sportrom buc. 180. Tiparul I. P. „Informația", București 40.368